

ပြည်ထောင်စုသမ္မတမြန်မာနိုင်ငံတော်အစိုးရ  
စိုက်ပျိုးရေး၊ မွေးမြူရေးနှင့် ဆည်မြောင်းဝန်ကြီးဌာန  
ကျေးလက်ဒေသဖွံ့ဖြိုးတိုးတတ်ရေးဦးစီးဌာန  
ဗန်းမောက်မြို့နယ်

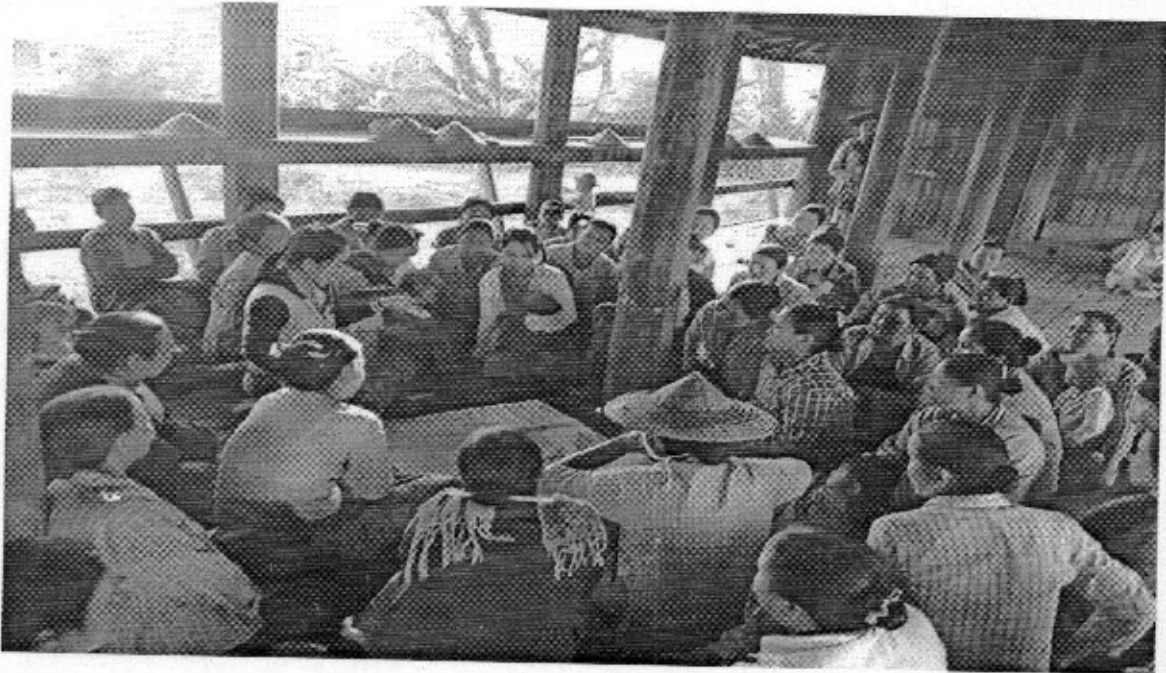

လူထုဗဟိုပြုစီမံကိန်း

National Community Driven Development Project  
(NCDDP)



ကျေးရွာဖွံ့ဖြိုးရေးအစီအစဉ်  
Village Development Plan (VDP)  
လယ်ဦးကျေးရွာ၊ ဟဲချိန် ကျေးရွာအုပ်စု

မာတိကာ

၁။ ဗြူနယ်မြေ	၁
၂။ ကျေးရွာမြေပုံ(တည်နေရာ)	၁
၃။ အုပ်စုတွင်ပါဝင်သောကျေးရွာစာရင်း	၂
၄။ ကျေးရွာအခြေခံအချက်အလက်များ(ကျေးရွာသမိုင်းကြောင်း)	၃-၈
၅။ လူထုပူးပေါင်းပါဝင်သော လူမှုဆန်းစစ်ခြင်းနှင့် အကဲဖြတ်ခြင်း လုပ်ငန်းစဉ် (PRA)အတွင်းရှုပ်ထွေးမှု	၉-၂၂
၆။ ကျေးရွာဖွံ့ဖြိုးရေးအစီအစဉ်အတွက်အသုံးပြုခဲ့သော PRA tools များနှင့်တစ်ခုချင်းစီအတွက် သုံးသပ်ချက်များ	၉-၂၂
၇။ ကျေးရွာကော်မတီရွေးချယ်ခြင်းနှင့်ကျေးရွာဖွံ့ဖြိုးရေး အစီအစဉ်ဆောင်ရွက်မှုမှတ်တမ်းဇယားများ	၂၃-၂၅
၈။ ကျေးရွာအချက်အလက်(ပုံစံ - ၁)	၂၆-၃၀
၉။ စီမံကိန်းစက်ဝန်းအချိန်ဇယား(ပုံစံ - ၂)	၃၁-၃၄
၁၀။ ကျေးရွာဖွံ့ဖြိုးရေးဦးစားပေးအစီအစဉ်(ပုံစံ - ၃)	၃၅-၃၈
၁၁။ ကျေးရွာအုပ်စု စီမံကိန်းလုပ်ငန်းခွဲရွေးချယ်ခြင်း(ပုံစံ - ၄)	၃၉-၄၂
၁၂။ အစည်းအဝေးမှတ်တမ်းများ	၄၃-၅၀
၁၃။ ကဏ္ဍအလိုက်ဦးစားပေးဖွံ့ဖြိုးရေးလုပ်ငန်းစဉ်များ	၅၁-၅၂

# တနင်္သာရိမြို့နယ်မြေပုံ

ကဆာခရိုင် ၊ တနင်္သာရိမြို့နယ်အတွင်း ရှိသည့် စကျေးရွာများ  
တည်နေရာပြမြေပုံ

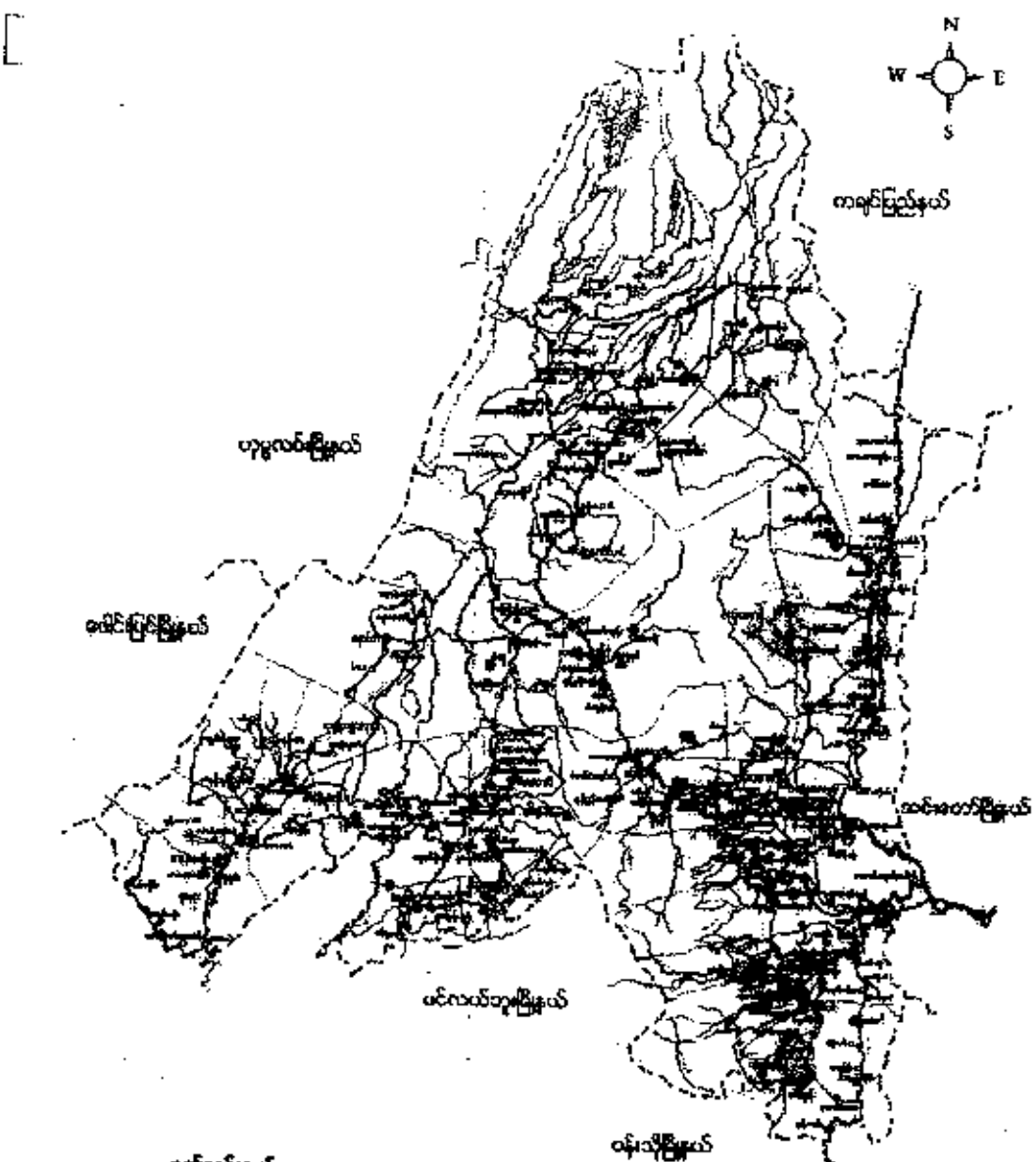

- |                      |                                       |
|----------------------|---------------------------------------|
| <b>ရည်ညွှန်းချက်</b> |                                       |
| မြို့နယ် နယ်နိမိတ်   | — — — — —                             |
| ရေတံခါး/ရေမြောင်း    | — Y —                                 |
| တား/လှေတံခါး         | — — — — —                             |
| မြို့/စတုဂံ          | ■ ■                                   |
|                      | ● စုမ်းလှူချီးတော်စုများ              |
|                      | ⊗ စုမ်းလှူချီး၊ ဓမ္မာလှူချီးရှိအုပ်စု |
|                      | ● စုမ်းလှူချီး၊ တနားလှူချီးရှိအုပ်စု  |
|                      | ● တနားလှူချီးအုပ်စု                   |
|                      | ⊗ တနားလှူချီးအုပ်စုများ               |

၁. ယုံကြည်စွာ

၂. ထီးစက်လှိုင်စွာ

၃. နည်းစွာ



၇

ကျေးရွာတွင်းရှိ စုစုပေါင်းအိမ်ထောင်စု နှင့် လူဦးရေ

အိမ်ထောင်စု	ကျား	မ	စုစုပေါင်း
၁၂၀	၃၅၆	၃၃၉	၆၉၅

လူနည်းစုလူမျိုးစုအိမ်ထောင်စု

အမျိုးအစား	အိမ်ထောင်စု	ကျား	မ	စုစုပေါင်း
-	-	-	-	-

ထိခိုက်လွယ်အုပ်စု

ထိခိုက်လွယ်အုပ်စု	အိမ်ထောင်စု	ကျား	မ	စုစုပေါင်း
သက်ကြီးရွယ်အို				
အမျိုးသမီးဦးဆောင်	၂၂	၄၀	၄၇	၈၇
မသန်စွမ်း				
မြေယာမဲ့	၅	၁၅	၂၀	၃၅

ကျေးရွာရှိအခြေခံ အဆောက်အအုံများ

ပညာရေး	ခြံစိပါ	ကျန်းမာရေး	ခြံစိပါ	ဘာသာရေး	ခြံစိပါ
အထက်တန်းကျောင်း		ဆေးရုံ		ဘုရား/စေတီ	✓
အလယ်တန်းကျောင်း	✓	ကျန်းမာရေးဌာန		ဘုန်းကြီးကျောင်း	✓
မူလတန်းကျောင်း		ကျန်းမာရေးဌာနခွဲ		ဟိန္ဒူဘုရားကျောင်း	
မူကြိုကျောင်း	✓	ဆေးခန်း		ခရစ်ယာန်ဘုရားကျောင်း	
အခြား		အခြား		ဗလီ	
မှတ်ချက်		မှတ်ချက်		မှတ်ချက်	

အဓိကစီးပွားရေးလုပ်ငန်းများ

၆

စိုက်ပျိုးရေး	မွေးမြူရေး	အသေးစားစီးပွားရေး	အခြား
စပါး	ကြက်		
	ငှက်		
	ဖွား		
	လျှော်		

ကျေးရွာတွင်းအဓိက ပိုင်ဆိုင်မှုများ

ကျေးရွာပိုင်ဆိုင်မှုများ	စိုက်ပျိုးရေး	စားကျက်မြေ	သစ်တောမြေ	သဲ/ကျောက်ရရှိမှု	ရေတွင်း/ရေကန်	စက်ရေကန်
အရေအတွက်	၃၆၀၈	၅၀၈၈	၂၅၈၈	၂၈၈	၆	
ကျေးရွာပိုင်ဆိုင်မှုများ	ကား	ထော်လာဂျီ	စပါးကြိတ်စက်	ချွေလှေ့စက်	ပဲခွဲစက်	ဈေးဆိုင်
အရေအတွက်	၂		၅	၂		

ကျေးရွာအတွင်းအခြားပိုင်ဆိုင်မှုများ

ကျေးရွာပိုင်ဆိုင်မှုများ	ရေတင်စက်	ထွန်	ထယ်	ကျွဲ	နွား
အရေအတွက်	၁၀	၉၀	၉၀	၃၀	၁၅၀
ကျေးရွာပိုင်ဆိုင်မှုများ	ဂက်	ဆိုင်ကယ်	ကျွမ်းကျင်လုပ်သား	လုပ်သား	လယ်ထွန်စက်
အရေအတွက်	၉၀	၇၀	၁၅	၆၀	၂

အခြားကျေးရွာရှိအသုံးပြုနိုင်သော အရင်းအမြစ်/အချက်အလက်များ

အရင်းအမြစ်	ဆေးခန်း	အလက/အထက	ဈေး	ကျွမ်းကျင်လုပ်သား	လုပ်သား	မြေတူးစက်	လမ်းကြိတ်စက်
အရေအတွက်		၁		၁၅	၆၀		

၅	ကျား/မ ကဏ္ဍ သုံးသပ်ခြင်း	၂၆.၃.၂၀၁၆	ပြေလည်သော အုပ်စု အလယ်အလတ် အုပ်စု မပြေလည်သော အုပ်စု	၂၈	၂၃	၅၁	အမျိုးသား/သမီး တို့၏ အရင်းအမြစ်အပေါ် မည်သူ ကပို၍ အသုံးပြုနေကြသည်ကို ဖော်ထုတ်ခြင်း။
၆	အဖွဲ့အစည်း ချိတ်ဆက်မှု (Venn Diagram)	၂၆.၃.၂၀၁၆	ပြေလည်သော အုပ်စု အလယ်အလတ် အုပ်စု မပြေလည်သော အုပ်စု	၂၈	၂၃	၅၁	ကျေးရွာတွင်းရှိအဖွဲ့အစည်းများ မည်သို့သောလုပ်ငန်းများ အတွက်မည်သည့်အဖွဲ့များ ချိတ်ဆက်လုပ်ကိုင်မှု
၇	ပြဿနာ သစ်ပင်(pr oblem Tree)	၂၆.၃.၂၀၁၆	အမျိုးသားအုပ်စု	၅၈	-	၅၈	ဆွေးနွေးထားသော အခြေခံ အဆောက်အအုံများစိုက်ပျိုးရေး၊ အသက်မွေးဝမ်းကျောင်း လုပ်ငန်းများနှင့် လမ်းပန်းဆက်သွယ်ရေး
၈	ပြဿနာ သစ်ပင်(pr oblem Tree)	၂၆.၃.၂၀၁၆	အမျိုးသမီးအုပ်စု	-	၄၆	၄၆	ဆွေးနွေးထားသောအခြေခံ အဆောက်အအုံများနှင့် အသက်မွေးဝမ်းကျောင်း လုပ်ငန်းများ၊ ပညာရေး၊ စိုက်ပျိုးရေး၊ ကျန်းမာရေးနှင့် လမ်းပန်းဆက်သွယ်ရေး
၉	ကျေးရွာ၏ (၅)နှစ်စာ ဦးစား ပေးအစီအစဉ် ပြဇယား (Matric Ranking)	၂၆.၃.၂၀၁၆	ပြေလည်သော အုပ်စု အလယ်အလတ် အုပ်စု မပြေလည်သော အုပ်စု	၅၈	၄၆	၁၀၄	အကျိုးပြုပြီးရောအကျိုးခံစားခွင့်နှင့် အဓိကလိုအပ်ချက်များ ပေါ်မူတည်၍ဆုံးဖြတ်သည်။



ကျေးရွာတွင်းရှိ စုစုပေါင်းအိမ်ထောင်စုနှင့် လူဦးရေ

အိမ်ထောင်စု	ကျား	မ	စုစုပေါင်း
၁၂၀	၃၄၈	၃၄၇	၆၉၅

လူနည်းစု လူမျိုးစု အိမ်ထောင်စု

အိမ်ထောင်စု	ကျား	မ	စုစုပေါင်း
-	-	-	-

ထိခိုက်လွယ်အုပ်စု

ထိခိုက်လွယ်အိမ်ထောင်စု	အိမ်ထောင်စု	ကျား	မ	စုစုပေါင်း
သက်ကြီးရွယ်အို	၄	၈	၁၂	၂၀
အမျိုးသမီးဦးဆောင်	၂၀	၄၀	၄၇	၈၇
မသန်စွမ်း				
မြေယာမဲ့	၅	၁၅	၂၀	၃၅

ကျေးရွာရှိအခြေခံ အဆောက်အအုံများ

ပညာရေး	ခြံစံပါ	ကျန်းမာရေး	ခြံစံပါ	ဘာသာရေး	ခြံစံပါ
အထက်တန်းကျောင်း		ဆေးရုံ		ဘုရားစေတီ	✓
အလယ်တန်းကျောင်း	✓	ကျန်းမာရေးဌာန		ဘုန်းကြီးကျောင်း	✓
မူလတန်းကျောင်း		ကျန်းမာရေးဌာနခွဲ		ဟိန္ဒူဘုရားကျောင်း	
မူကြိုကျောင်း	✓	ဆေးခန်း		ခရစ်ယာန်ဘုရားကျောင်း	
အခြား		အခြား		ဝင်္ဇီ	
မှတ်ချက်		မှတ်ချက်		မှတ်ချက်	

အဓိက စီးပွားရေးလုပ်ငန်းများ

စိုက်ပျိုးရေး	မွေးမြူရေး	အသေးစားစီးပွားရေး	အခြား
စပါး	ကြက်		
	ငှက်		
	နွား		
	ဣ		

ကျေးရွာတွင်းအဓိက ပိုင်ဆိုင်မှုများ

ကျေးရွာပိုင်ဆိုင်မှုများ	စိုက်ပျိုးရေး	စားကျက်မြေ	သစ်တောမြေ	သဲကျောက်ရရှိမှု	ရေတွင်းရေကန်	စက်ရေကန်
အရေအတွက်	၃၆၀ဧက	၅၀ဧက	၂၅ဧက	၂ဧက	၆	
ကျေးရွာပိုင်ဆိုင်မှုများ	ကား	ထော်လာဂျီ	စပါးကြိတ်စက်	ချွေလှေ့စက်	ပဲခွဲစက်	ဈေးဆိုင်
အရေအတွက်	၂		၅	၂		

ကျေးရွာအတွင်း အခြားပိုင်ဆိုင်မှုများ

ကျေးရွာပိုင်ဆိုင်မှုများ	ရေတင်စက်	ထွန်	ထယ်	ကျွဲ	နွား
ရေအတွက်	၁၀	၉၀	၉၀	၃၅	၁၅၆
ကျေးရွာပိုင်ဆိုင်မှုများ	ဝက်	ဆိုင်ကယ်	ကျွမ်းကျင်လုပ်သား	လုပ်သား	လယ်ထွန်စက်
အရေအတွက်	၉၀	၇၀	၁၅	၆၀	၂

အခြားကျေးရွာရှိ အသုံးပြုနိုင်သော အရင်းအမြစ်အချက်အလက်များ

အရင်းအမြစ်	ဆေးခန်း	အလကအထက	ဈေး	ကျွမ်းကျင်လုပ်သား	လုပ်သား	မြေတူးစက်	လက်ကြိတ်စက်
အရေအတွက်	-	၁	-	၁၅	၆၀	၂	-

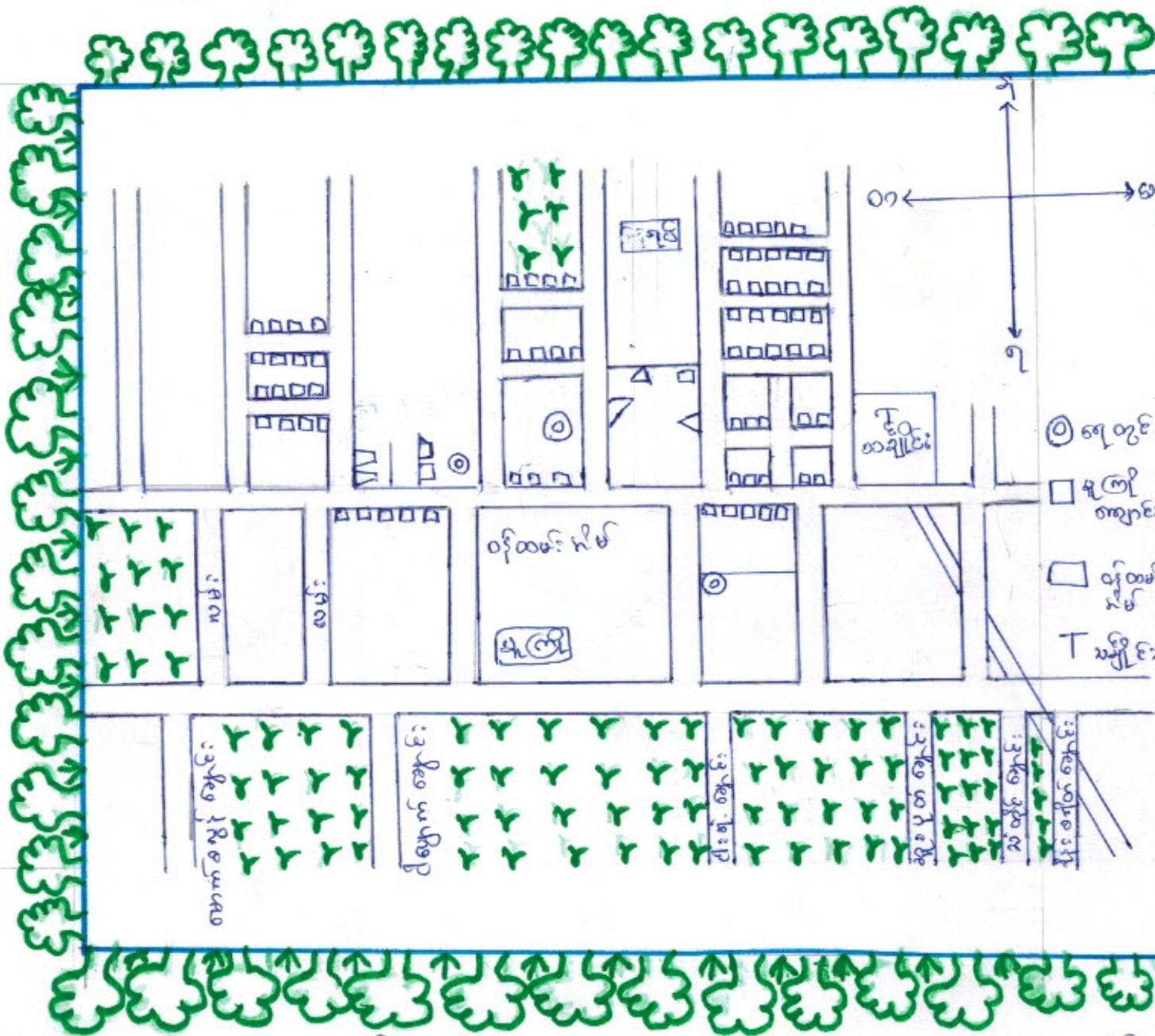

ဦးစောင့်ရွေးရွေး - ဦးစောင့်ရွေး  
 ဦးစောင့်ရွေးရွေး

၀၁၀၀ ရွေးရွေး - ၀၁၀၀  
 ၀၁၀၀ ရွေးရွေး

ပူဇော်ရင်းကုန်ပစ္စည်းများကို ဖြန့်ဖြူးရန်အတွက် နယ်ဦးရွာ၏ အခြေခံအဆောက်အအုံများကို အကဲဖြတ်ဆန်းစစ်ရာတွင် နယ်ဦးရွာ၏ အခြေခံအဆောက်အအုံများသည် အဆင်ပြေစွာ အကောင်အထည်ဖော်နိုင်ခဲ့ပါသည်။

ကျေးရွာတွင် ရေထိုင်ရော များပြားစွာ ရွာများကို မြှင့်တင်ပေးရန်အတွက် အစိုးရက အကူအညီပေးခဲ့ပါသည်။

နယ်ဦးရွာ၏ အခြေခံအဆောက်အအုံများကို ပြန်လည်ဆောက်လုပ်ပေးရန်အတွက် အစိုးရက အကူအညီပေးခဲ့ပါသည်။

လမ်းဆုံတွင် ရေထိုင်ရော များပြားစွာ ရွာများကို မြှင့်တင်ပေးရန်အတွက် အစိုးရက အကူအညီပေးခဲ့ပါသည်။

အခြေခံအဆောက်အအုံများကို ပြန်လည်ဆောက်လုပ်ပေးရန်အတွက် အစိုးရက အကူအညီပေးခဲ့ပါသည်။

പുറംതടവുകാരുടെയും മറ്റും പരിരക്ഷയ്ക്കും മറ്റും തിരിച്ചടവ് നൽകുന്നതിനും മറ്റും  
കുറഞ്ഞ തുകയ്ക്കും മറ്റും പരിരക്ഷയ്ക്കും മറ്റും തിരിച്ചടവ് നൽകുന്നതിനും മറ്റും  
കുറഞ്ഞ തുകയ്ക്കും മറ്റും പരിരക്ഷയ്ക്കും മറ്റും തിരിച്ചടവ് നൽകുന്നതിനും മറ്റും



(အရင်းအမြစ်သုံးစွဲမှုပုံစံပြဇယား)

		
ကောလုံးတွင်း	အပ်ချုပ်စက်	တောတောင်
		
ကျွဲ၊ ခွား		မြစ်ချောင်း
		
လယ်ထွန်စက်		သစ်တော
		
		လမ်း
		
		အိုင်ကယ်
		

(အရင်းအမြစ်တိန်းချပ်မှုပုံစံပြဇယား)

			
လယ်ထွန်စက်	အပ်ချုပ်စက်		
ကျွဲ၊ ခွား	ယက္ကန်းစင်		
ကောလုံးတွင်း			
အိုင်ကယ်			
မြစ်ချောင်း			
သစ်တော			
တောတောင်			
လမ်း			
လယ်ယာမြေ			
ဦးဆောင်ဆွေးနွေးသူ - ဒေါ်စွေရီ			
ကျား - (၅၆) ဇ (၂၀)			

ပိုင်ဆိုင်မှုအမျိုးအစားစာရင်း

- ဆွေးနွေးခြင်း နှင့် အမျိုးအစားစာရင်း
- အပ်ချုပ်စက်
  - ယက္ကန်းစင်တို့ကို အမျိုးသမီးများသုံးကြ
  - အမျိုးသားတိန်းချပ်
  - ကောလုံးတွင်း၊ ကျွဲ၊ ခွား၊ လယ်ထွန်စက်၊ အမျိုးသားများသုံး
  - အမျိုးသားများကိုယ်တိုင်တိန်းချပ်
  - တော၊ တောင်၊ မြစ်ချောင်း၊ သစ်တော၊ လယ်၊ လမ်း၊ အိုင်ကယ်
  - အမျိုးသားများနှင့် အမျိုးသမီးများသုံးစွဲ
  - ပြင်ဆင်ခြင်း၊ ဆုံးဖြတ်၊ တိန်းချပ်ကို အမျိုးသားများပြုလုပ်သည်
  - အမျိုးသမီးများကား ဆုံးဖြတ်ချက်ချခြင်း၊ အကောင်အထည်ဖော်ဆောင်ရွက်ခြင်း တို့တွင် အမျိုးသားများနှင့် တားတူဆွေးနွေးခြင်းဖြင့် ပစ္စည်းများကား တားတူပိုင်ဆိုင်ကြောင်း သိရှိနိုင်သည်။

လယ်ဦးစွာ၊ မဲချို ကုန်စုံ

၇၈၅-၁၁-၂၀၁၃

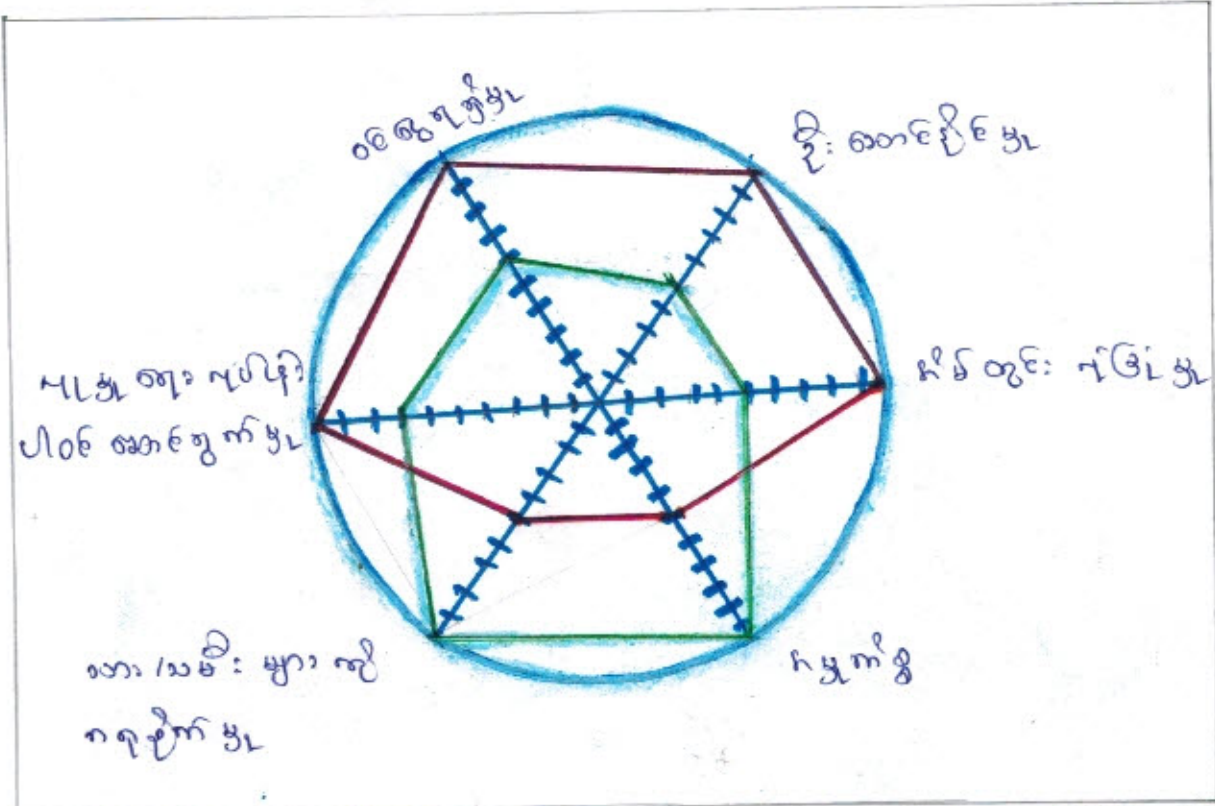

ဦးဆောင်ဆွဲဆွဲ - ဦးစိုးမွန်  
ဦးသတ်ဗျက်

ပါဝင်ဆွဲဆွဲ - ကွား - ၁၆  
၁ - ၂၀

ဝင်စေ့ရှည်မှုတွင် အမျိုးသမီးများ စုဝေး ဘာအဖြစ်နှင့် နိမ့်အင်္ဂါများကို  
ပုပ်ဆောင်နေခြင်းကြောင့် ဖြစ်သည်။ ဦးဆောင်ပိုင်မှုတွင် အမျိုးသမီးများ စုဝေး  
ရရှိခြင်းမှာ အရာရာကို ဆုံးဖြတ်ပျက်စီးရာတွင် အမျိုးသားများသည် အရေးပါသော  
နေရာတွင်ရှိကြောင်း ဆွဲသည့် နိမ့်တွင်း နိဒါန်းတွင်လည်း အမျိုးသား၏ဓာတ်  
သည် နိဒါန်း ပိုရှိပါသည်။ အကျိုးကြောင့် ဆုံရက် အမျိုးသားမရှိဘဲ နိမ့်ကို စာ  
အရေးပါသော မထိမ့်မိမ့်ဖြင့် ဖြစ်ကြောင်းကြောင့် ဖြစ်သည်။ နိမ့်အင်္ဂါတွင် အမျိုး  
များ နောက်ဘက်ရှိခြင်းမှာ အမျိုးသားများသည် နိမ့်အင်္ဂါ၏ဓာတ်ကို လွန်စွာ  
ရရှိခြင်း လယ်ပုပ် ရေငြိမ်းကြောင့် နိမ့်တွင် အခြေများ ရှားကြောင့် ဖြစ်ရပါသော  
သားသမီးများကို ဆုံးမရာတွင် ကရုဇီကံရာတွင်လည်း ထိုနည်းတူပါ။ မူလကျ  
ပုပ်ပျိုးတွင် အမျိုးသမီးများ ပါဝင်မှုနားလည်းရခြင်းမှာ နိမ့်အင်္ဂါကိုသာ ပုပ်  
ကိုပေးခြင်းကြောင့် ဖြစ်သည်။

စာသိခွင့်ပြုစာစာ:

လယ်ဦးရွာ၊ ပါးချိုင့်ရွာ

ရက်စွဲ- ၁.၁.၂၀၁၇

ရေအောက်ကန်	အနီး	အနီး	အနီး	အနီး	အနီး	အနီး	အနီး	အနီး	အနီး	အနီး	အနီး
ပေါင်းစုံကန်			၁	၂	၃		၄	၅			
ဝင်းရွာကန်		၆	၇					၈	၉		
ရွာအောက်ကန်						၁၀			၁၁		
ရွာနားကန်											
ရွာနားကန်		၁၂	၁၃								
ရွာနားကန်	၁၄	၁၅									

ဦးစားရွေးကွေးမှု - ဝါးရွာ  
 ဦးစားရွေးကွေးမှု - ဝါးရွာ

ဝါးရွာရွေးကွေးမှု - ၁၆  
 # - ၂၀

ရွာနားကန် - နယ်လွယ်တွင် ပြီးစေရန် ဖြစ်ပါသည်။ ဝါးရွာ ဝါးရွာရွေးကွေးမှုတွင် ပေါင်းစုံကန်  
 ပြီးစေရန် - ဝါးရွာရွေးကွေးမှုတွင် ပေါင်းစုံကန် ရွေးကွေးမှု ဖြစ်ပါသည်။  
 ရွေးကွေးမှုတွင် ဝါးရွာရွေးကွေးမှုတွင် ရွေးကွေးမှု ဖြစ်ပါသည်။

ဝင်းရွာကန် - ပေါင်းစုံကန် ရွေးကွေးမှု ဖြစ်ပါသည်။  
 ရွေးကွေးမှု ဖြစ်ပါသည်။

ရွာအောက်ကန် - ပေါင်းစုံကန် ရွေးကွေးမှု ဖြစ်ပါသည်။  
 ပေါင်းစုံကန် ရွေးကွေးမှု ဖြစ်ပါသည်။

ရွာနားကန် - ဝါးရွာရွေးကွေးမှုတွင် ဝါးရွာရွေးကွေးမှု ဖြစ်ပါသည်။  
 ဝါးရွာရွေးကွေးမှုတွင် ဝါးရွာရွေးကွေးမှု ဖြစ်ပါသည်။



ကျွန်းကျွန်းကျွန်း - စောစောလောလော - စောစောလောလော - စောစောလောလော - စောစောလောလော

ရက်စွဲ: ဖြစ်သည်။

ပွဲစဉ်များ - ဇွန်လလိုင်သည် ဗုဒ္ဓကမ္ဘာလိုင် ဖြစ်လာလော့၊ တန်ခူးလလိုင်

သင်္ကြန်ပွဲ၊ ကဆုန်လလိုင် စောစောလောလောလိုင်၊ ဝါဆိုလလိုင် ဝါဆိုပွဲ

သီတင်းကျွတ်လလိုင် မိုးလိုင် ပွဲစဉ်ကို နှစ်ကလေးကျ ကျင်

လေ့ရှိကြပါသည်။

ကျေးဇူး - လယ်ဦး

နေ့စွဲ - ၅.၅.၂၀၁၇

ကျေးဇူးဒုက္ခဗျတ်သက်နေသော အဖွဲ့အစည်းများ

ဇွာတွင်း၌ အဖွဲ့အစည်းများ

မြို့နယ်ပြင်ပ၌ အဖွဲ့အစည်းများ

အုပ်ချုပ်ရေးအဖွဲ့

မြို့နယ်အုပ်ချုပ်ရေးအဖွဲ့

ဝေပေးရေးအဖွဲ့

မြို့နယ်ပညာရေးအဖွဲ့

လူပျိုအပျိုအဖွဲ့

မြို့နယ်ကြွက်ခြေနီအဖွဲ့

ကျေးဇူးကော်မတီအဖွဲ့

ပြည်သူ့စစ်

စီးသတ်အဖွဲ့

ကြွက်ခြေနီအဖွဲ့



(၁)

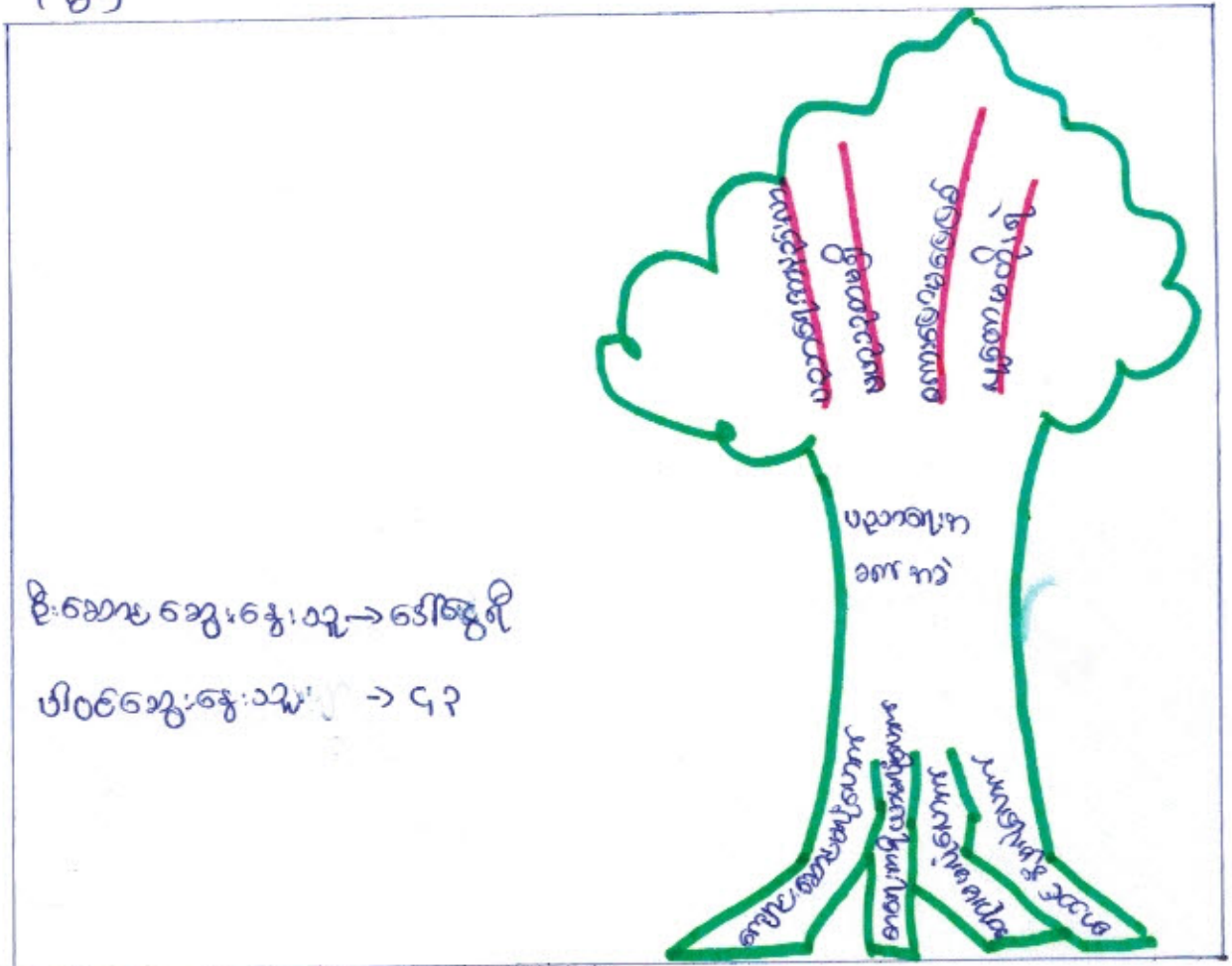

ဦးဆုံးဆွေးနွေးသူ -> ဒေါ်အောင်ဆန်းစုကြည်  
 ပါဝင်ဆွေးနွေးသူ -> ၄၃

- |                                 |                                |                                |
|---------------------------------|--------------------------------|--------------------------------|
| ကဏ္ဍခွဲခြားခြင်း                | ကဏ္ဍခွဲခြားခြင်း               | ကြေးငွေအခြေခံ                  |
| ၁။ ကျန်းမာရေး ဆောင်ရွက်ရန်      | ၁။ ပညာရေးကဏ္ဍ                  | ၁။ ကျန်းမာရေး ဆောင်ရွက်ရန်     |
| ၂။ စားရေးကိစ္စများဆောင်ရွက်ရန်  | ၂။ ဗဟုသုတများ                  | ၂။ စားရေးကိစ္စများဆောင်ရွက်ရန် |
| ၃။ စားနပ်ရိက္ခာများဆောင်ရွက်ရန် | ၃။ စားရေးကိစ္စများဆောင်ရွက်ရန် | ၃။ စားရေးကိစ္စများဆောင်ရွက်ရန် |
| ၄။ စာပေနှင့်ပညာရေးဆောင်ရွက်ရန်  | ၄။ လူမှုရေးကိစ္စများ           |                                |

၄။ လူထုပူပေါင်းပါဝင်သော လူမှုဆန်းစစ်ခြင်းနှင့် အကဲဖြတ်ခြင်းလုပ်ငန်းစဉ်  
(PSA/PRA) အကျဉ်းချုပ်

စဉ်	အကြောင်းအရာ	ရက်စွဲ	ဦးတည်အုပ်စု	တက်ရောက်သူ			အဓိက ဆွေးနွေးချက်များ
				ကျား	မ	ပေါင်း	
၁	ကျေးရွာလူမှုရေးပြနှင့် သယ်ဖာတပြမြေပုံ (social map/ Resource map)	၂၀၁၆.၀၁.၀၆	ပြေလည်သော အုပ်စု အလယ်အလတ် အုပ်စု မပြေလည်သော အုပ်စု	၁၇	၂၁	၃၈	အိမ်များ၊ အခြေခံအဆောက်အအုံများ၊ လမ်းပန်းဆက်သွယ်ရေး၊ လယ်ယာမြေများ၊ မြစ်ချောင်းများနှင့် တောတောင်များ
၂	လူမှုစီးပွားအဆင့်သတ်မှတ်ခြင်း (Wealth Ranking)	၂၀၁၆.၀၁.၀၆	ပြေလည်သော အုပ်စု အလယ်အလတ် အုပ်စု မပြေလည်သော အုပ်စု	၁၇	၂၁	၃၈	ကျေးရွာလူမှုစီးပွား၊ အုပ်စုများ၊ ခွဲခြားသတ်မှတ်နိုင်ရေးအတွက် အခြေခံစံနှုန်းများ၊ သတ်မှတ်ခြင်း၊ ကျေးရွာသားများနှင့် အများသဘောတူသတ်မှတ်ခြင်း
၃	ရာသီခွင်ပြပြက္ခဒိန် (seasonal calendar)	၂၀၁၆.၀၁.၀၆	ပြေလည်သော အုပ်စု အလယ်အလတ် အုပ်စု မပြေလည်သော အုပ်စု	၁၆	၂၀	၃၆	ရာသီဥတု၊ စိုက်ပျိုးသီးနှံများ၊ ပင်ငွေ၊ ရွှေ၊ ပြောင်းအလုပ်အကိုင်၊ သဘာဝသေ၊ မွေးမြူရေးလုပ်ငန်းများနှင့် ပွဲတော်များ
၄	ပင့်ကူအိမ်ကွန်ယက် (Spider Web)	၂၀၁၆.၀၁.၀၆	ပြေလည်သော အုပ်စု အလယ်အလတ် အုပ်စု မပြေလည်သော အုပ်စု	၁၇	၂၁	၃၈	အမျိုးသားနှင့် အမျိုးသမီးများ တန်းတူအခွင့်အရေးရရှိမှုနှင့် မရရှိသည့် အကြောင်းအရင်းများ
၅	ကျား/မ ကဏ္ဍသုံးသပ်ခြင်း	၂၀၁၆.၀၁.၀၆	ပြေလည်သော အုပ်စု အလယ်အလတ် အုပ်စု မပြေလည်သော အုပ်စု	၁၆	၂၀	၃၆	အမျိုးသား/သမီး တို့၏ အရင်းအမြစ်အပေါ် မည်သူ ကပို၍ အသုံးပြုနေကြသည်ကို ဖော်ထုတ်ခြင်း။

၆	အဖွဲ့အစည်း ချိတ်ဆက် မှု (Venn Diagram)	၂၀၁၆.၁၀.၁၀	ပြေလည်သော အုပ်စု အလယ်အလတ်အုပ်စု မပြေလည်သော အုပ်စု	၁၆	၂၀	၃၆	ကျေးရွာတွင်းရှိအဖွဲ့အစည်း များမည်သို့သောလုပ်ငန်း များအတွက်မည်သည့်အဖွဲ့ များချိတ်ဆက်လုပ်ကိုင်မှု
၇	ပြဿနာ သစ်ပင် (problem Tree)	၂၀၁၆.၁၀.၁၀	အမျိုးသားအုပ်စု	၁၆	၂၀	၃၆	ဆွေးနွေးထားသောအခြေခံ အဆောက်အဦးများစိုက်ပျိုး ရေး၊ အသက်မွေးဝမ်းကျောင်း လုပ်ငန်းများနှင့် လမ်းပန်းဆက်သွယ်ရေး
၈	ပြဿနာ သစ်ပင် (problem Tree)	၂၀၁၆.၁၀.၁၀	အမျိုးသမီးအုပ်စု	၁၆	၂၀	၃၆	ဆွေးနွေးထားသောအခြေခံ အဆောက်အဦးများနှင့် အသက်မွေးဝမ်းကျောင်းလုပ် ငန်းများပညာရေး၊ စိုက်ပျိုးရေး၊ ကျန်းမာရေးနှင့် လမ်းပန်းဆက်သွယ်ရေး
၉	ကျေးရွာ၏ (၅)နှစ်တဦး စား ပေးအစီအ စဉ်ပြဇယား (Matric Ranking)	၂၀၁၆.၁၀.၁၀	ပြေလည်သော အုပ်စု အလယ်အလတ် အုပ်စု မပြေလည်သော အုပ်စု	၁၆	၂၀	၃၆	အကျိုးပြုပြီးရေအကျိုးခံစား ခွင့်နှင့်အဓိကလိုအပ်ချက် များပေါ်မူတည်ဆုံးဖြတ် သည်။

၁၃။ အစည်းအဝေးမှတ်တမ်းများ

(က)-၁။ အမျိုးသမီးကဏ္ဍအစည်းအဝေးမှတ်တမ်းနှင့် စစ်ဆေးရမည့်အချက်များ

၁။ အမျိုးသမီးကဏ္ဍ အစည်းအဝေးမှတ်တမ်း

စီမံကိန်းပထမနှစ်အတွက်ကျေးရွာမိတ်ဆက်အစည်းအဝေးပြုလုပ်ရန်ဖိတ်ကြားရာတွင်အမျိုးသမီးများအချိုးညီစွာပါဝင်ရန်ကျေးရွာတာဝန်ရှိသူများနှင့်အုပ်ချုပ်ရေးမှူးထံသို့ပြောကြားခဲ့ပါသည်။ အစည်းအဝေးတိုင်းတွင်အမျိုးသမီးများပြောကြားလိုသောအချက်များကိုလွတ်လပ်ပွင့်လင်းစွာပြောကြားနိုင်ကြောင်းကိုလည်းအသိပေးထားပါသည်။ ကျေးရွာအုပ်စုအဆင့်တွင်နှစ်စဉ်ပြုလုပ်သောလုပ်ငန်းများတွင်အမျိုးသမီးများတင်ပြတောင်းဆိုသောလုပ်ငန်းတစ်ခုပါဝင်မည်ဖြစ်ကြောင်းကိုလည်းပြောကြားခဲ့ပါသည်။ လုပ်ငန်းခွဲများအကောင်အထည်ဖော်ဆောင်ရွက်သောလုပ်ငန်းဖြစ်ပါကတူညီသောလုပ်ငန်းအတွက်တူညီသောလုပ်ခလစာများရှိမည်ကိုလည်းပြောကြားခဲ့ပါသည်။ စီမံကိန်းတွင်အမျိုးသမီး/သားခွဲခြားမှုများမရှိစေရန်ရည်ရွယ်ထားသည်ကိုလည်းပြောကြားမှုပြုလုပ်ခဲ့သည်။ အမျိုးသမီးများ၏ဦးဆောင်နိုင်မှုနှင့်စီမံခန့်ခွဲမှုစွမ်းရည်များကိုတက်လာစေရန်အတွက်ကော်မတီများထဲတွင်အမျိုးသမီးများ(၅၀%)ပါဝင်ရမည်ဖြစ်သည်။ ဆပ်ကော်မတီတစ်ခုတိုင်းတွင်လည်းအနည်းဆုံးအမျိုးသမီးတစ်ဦးပါဝင်ရမည်ဖြစ်ပါသည်။ ကော်မတီဝင်အမျိုးသမီးများသည်တင်ပြဆွေးနွေးမှုများပြုလုပ်ခြင်း၊ ဆုံးဖြတ်ချက်ချခြင်းများပြုလုပ်ရမည်ဖြစ်ပါသည်။ အမျိုးသားများမှလည်းကူညီပံ့ပိုးပေးရမည်ဖြစ်ပါသည်။ ဒုတိယအကြိမ်အစည်းအဝေးများတွင်အမျိုးသမီးများသည်လိုအပ်ချက်အခက်အခဲများကိုလွတ်လပ်စွာဆွေးနွေးနိုင်ရန်အမျိုးသမီးသီးသန့်အုပ်စုများဖွဲ့ပြီးအခက်အခဲများဖော်ထုတ်ခြင်းကိုလည်းလုပ်ကိုင်ခဲ့ပါသည်။

၂။ ကျေးရွာမိတ်ဆက်အစည်းအဝေးတွင် အမျိုးသမီးကဏ္ဍအတွက် ဖော်ပြကြည့်စစ်ဆေးရမည့်အချက်များ

ကျေးရွာ/ကျေးရွာအုပ်စုအမည်- **လယ်ဦး**      ကျေးရွာ၊ **ဟံချိန်**      ကျေးရွာအုပ်စု

စဉ်	အကြောင်းအရာ	တွေ့ရှိချက်		မှတ်ချက်
		✓	X	
၁။	အစည်းအဝေးတက်ရောက်လူသူများအား ကျား၊မ ရေးရာအခြေခံသဘောတရားများကို ရှင်းလင်းဆွေးနွေးခဲ့ပါသလား။	✓		
၂။	စီမံကိန်းပါဝင်သော ကျား၊မရေးရာ အကောင်အထည်ဖော်ရေး လိုအပ်ချက်(၅)ချက်ကို ရှင်းလင်းပြခဲ့ပါသလား။	✓		
၃။	အစည်းအဝေးခေါ်ယူရာတွင် အမျိုးသား/သမီးများ အချိုးညီစွာတက်ရောက်နိုင်ရေး အတွက်အသိပေးတိုက်တွန်း စည်းရုံးခဲ့တာမျိုးရှိခဲ့ပါသလား။	✓		
၄။	အမျိုးသမီးများ၏ စကားသံများ၊ပြောဆိုနိုင်ခွင့်များ ပိုမိုထွက်ပေါ်လာအောင် ဖန်တီးပေးခဲ့ ပါသလား။	✓		
၅။	ဆပ်ကော်မတီဖွဲ့ များ ဖွဲ့စည်းရာတွင်အမျိုးသမီးများနှင့် ပါဝင်ဖွဲ့စည်းရေး၊ပူးပေါင်းပါဝင်ရေး ဦးဆောင်နိုင်ရေးအတွက် တွန်းအားပေးကူညီဆောက်ရွက်ခဲ့ပါသလား။	✓		
၆။	အစည်းအဝေးကို အမျိုးသား/သမီးများ အလွယ်တကူပါဝင်တက်ရောက်နိုင်သော အချိန်နှင့် နေရာများကိုရွေးချယ်ခြင်း၊ထည့်သွင်းစဉ်းစားဆောက်ရွက်ခြင်းများတို့ကို လုပ်ဆောင်ခဲ့ပါသလား	✓		
၇။	လူနည်းစု၊ဆင်းနွမ်းပါး၊ထိခိုက်လွယ်သောအုပ်စုများကို အစည်းအဝေးမစတင်မီ အချိန်များ က ရှာဖွေဖော်ထုတ်ခဲ့တာမျိုးများ ရှိပါသလား။	✓		

၈၀။	လူနည်းစု/ဆင်းရဲ/နွမ်းပါး/ထိခိုက်လွယ်သော အမျိုးသား/သမီးများထံမှ အချို့ကို အစည်းအဝေးတက်ရောက်နိုင်အောင် ဖိတ်ကြား ဆောင်ရွက်မှုမျိုးရှိခဲ့ပါသလား။	✓		
၉။	လူနည်းစု/ဆင်းရဲ/နွမ်းပါး/ထိခိုက်လွယ်သောအမျိုးသား/အမျိုးသမီးများနှင့် ကြုံတွေ့နေရ သောအခက်အခဲများကို သင်ဆွေးနွေး မေးမြန်းခဲ့တာမျိုး ရှိပါသလား။	✓		
၁၀။	အမျိုးသမီးများ ပြောဆိုတင်ပြနိုင်အောင် အချိန်ပေးရန်ကြိုတင်စီစဉ်ဆောင်ရွက်မှု မျိုးများဆောင်ရွက်ခဲ့တာများ ရှိပါသလား။	✓		
၁၁။	စီမံကိန်းလုပ်ငန်းခွဲများရှာဖွေဖော်ထုတ်ရာတွင် အမျိုးသား/သမီးများသီးခြားဆွေးနွေး ဖော်ထုတ်ဆောင်ရွက်ခဲ့တာမျိုး ရှိပါသလား။	✓		
၁၂။	ကျေးရွာစီမံကိန်း အထောက်အကူပြုကော်မတီဖွဲ့စည်းရာတွင် အမျိုးသမီး၊ အမျိုးသား အချိုးညီမျှစွာ (၅၀:၅၀) ဖွဲ့စည်းနိုင်ခဲ့ပါသလား။ မဖွဲ့စည်းနိုင်ခဲ့ပါက မှတ်ချက်တွင် ရှင်းလင်းပါ။	✓		
၁၃။	ဆပ်ကော်မတီများတွင် အနည်းဆုံး အမျိုးသမီးအဖွဲ့ဝင် တစ်ဦးနှုန်းဖြင့် ပါဝင်ဖွဲ့စည်းနိုင်ခဲ့ပါသလား။ မဖွဲ့စည်းနိုင်ခဲ့ပါက မှတ်ချက်တွင် ရှင်းလင်းပါ။	✓		
၁၄။	ကျေးရွာ/ကျေးရွာအုပ်စု ဖွံ့ဖြိုးရေးစီမံချက် များတွင် အမျိုးသမီးများ ရွေးချယ်ဆုံးသည့် လုပ်ငန်းစီမံချက် အနည်းဆုံးတစ်ခုပါဝင်နိုင်ရေးအတွက် စည်းရုံးဆွေးနွေးမှုများ ပြုလုပ်ဆောင်ရွက်ခဲ့ပါသလား။	✓		
၁၅။	တက်ရောက်လာသူများအား အမျိုးသမီးများ၏ လိုအပ်ချက်များကို ဖြည့်ဆည်းပေးနိုင်ရန် အမျိုးသမီးရွေးချယ် လိုက်သောဦးစားပေးရွေး ချယ်မှုများ ကိုထောက်ပံ့ပေးသွားမည်ဖြစ်ကြောင်း အသိပေးပြောကြားခဲ့ပါသလား။	✓		
၁၆။	ရွေးချယ်လိုက်သော စီမံကိန်းလုပ်ငန်းခွဲများသည် ဒေသတွင်းမှာရှိသော လူနည်းစု/ဆင်းရဲ/ နွမ်းပါး/ထိခိုက်လွယ် အုပ်စုများအပေါ် မည်သို့အကျိုးပြုနိုင်မည်ဖြစ်ကြောင်း ရှင်းလင်း ပြောကြားခြင်းမှတ်တမ်းတင်ခြင်းများတို့ကို ဆောင်ရွက်ခဲ့ပါသလား။	✓		
၁၇။	ကျေးရွာအုပ်စုအဆင့် အစည်းအဝေးပြုလုပ်ရာတွင် အုပ်စု စီ/ထောက် ကော်မတီဝင်များကို ကျား၊မရေးရာလိုအပ်ချက်များ အကြောင်းကိုရှင်းလင်းပြောကြားခဲ့ပါသလား။	✓		
၁၈။	ကျေးရွာအုပ်စုအဆင့် အစည်းအဝေးပြုလုပ်ရာတွင် အုပ်စု စီ/ထောက် ကော်မတီဝင်များ အားလုံး တက်ရောက်နိုင်မှု ရှိ/မရှိ စစ်ဆေးခဲ့ပါသလား။ မတက်ရောက်နိုင်ခဲ့ပါက မှတ်ချက်တွင် ရှင်းလင်းပါ။	✓		





၂၀၁၇

- ၁. ဦးဆောင် ဦးစီး ( စီမံကိန်း အထောက်အကူပြု စက်မှုဇာတိ ဥက္ကဋ္ဌ )
- ၂. ဒေါ်စုစု ( စီမံကိန်း အထောက်အကူပြု စက်မှုဇာတိ ဥက္ကဋ္ဌ )
- ၃. ဦးမောင်ဆန်း ( ဝယ်ယူရေး ဥက္ကဋ္ဌ )
- ၄. ဒေါ်အိမ်စိန် ( ဝယ်ယူရေး ဗဟိုဌာန )
- ၅. ဒေါ်ခင်မာ ( ဝယ်ယူရေး ဝန်ထမ်း )
- ၆. ဒေါ်ခင်စု ( ဆောင်ရွက်မှု ဥက္ကဋ္ဌ )
- ၇. ဦးဝင်းကျော် ( ဆောင်ရွက်မှု ဝန်ထမ်း )
- ၈. ဒေါ်ခင်စု ( ဆောင်ရွက်မှု ဝန်ထမ်း )
- ၉. ဦးမောင်စော ( လုပ်ငန်း ဥက္ကဋ္ဌ )
- ၁၀. ဒေါ်ခင်စု ( လုပ်ငန်း ဝန်ထမ်း )
- ၁၁. ဒေါ်ခင်စု ( လုပ်ငန်း ဝန်ထမ်း )
- ၁၂. ဦးစိုးလွင် ( စောင့်ရှောက်မှု )
- ၁၃. ဒေါ်ခင်စု ( စောင့်ရှောက်မှု )
- ၁၄. ဦးစိုးလွင် ( စောင့်ရှောက်မှု )
- ၁၅. ဒေါ်ခင်စု ( စောင့်ရှောက်မှု )
- ၁၆. ဦးစိုးလွင် ( စောင့်ရှောက်မှု )

မှတ်တမ်းခါတ်ပုံများ

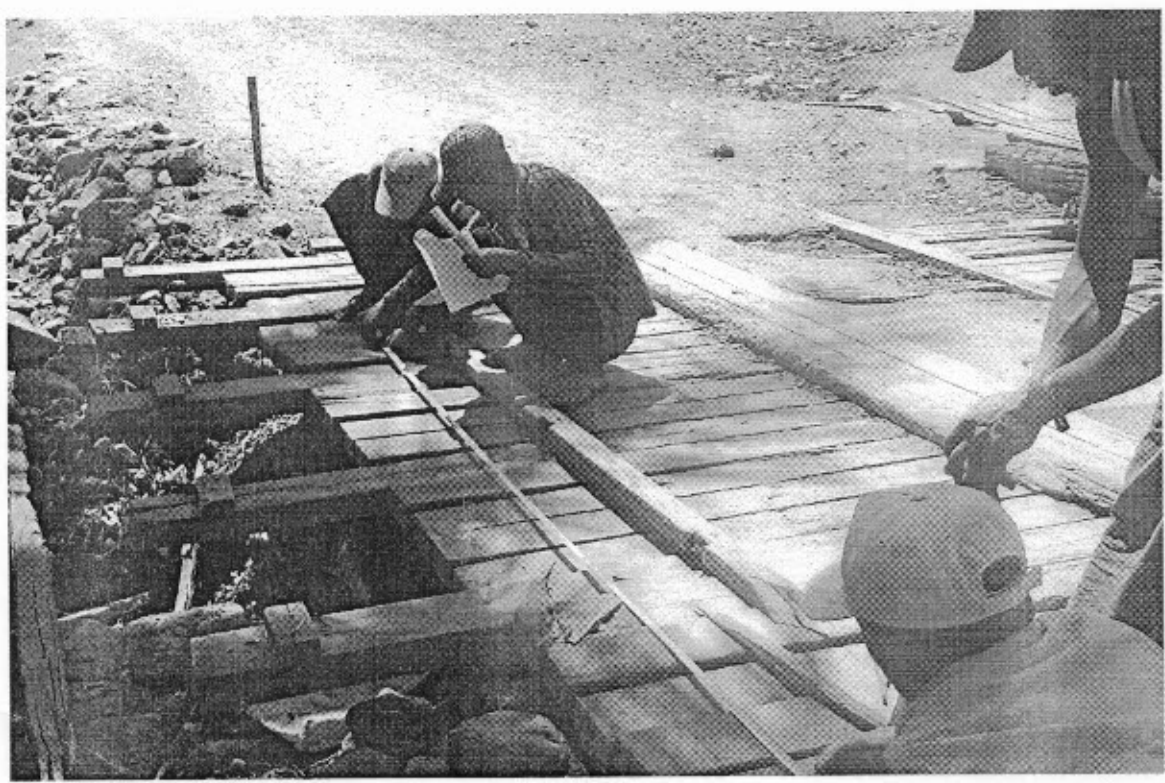
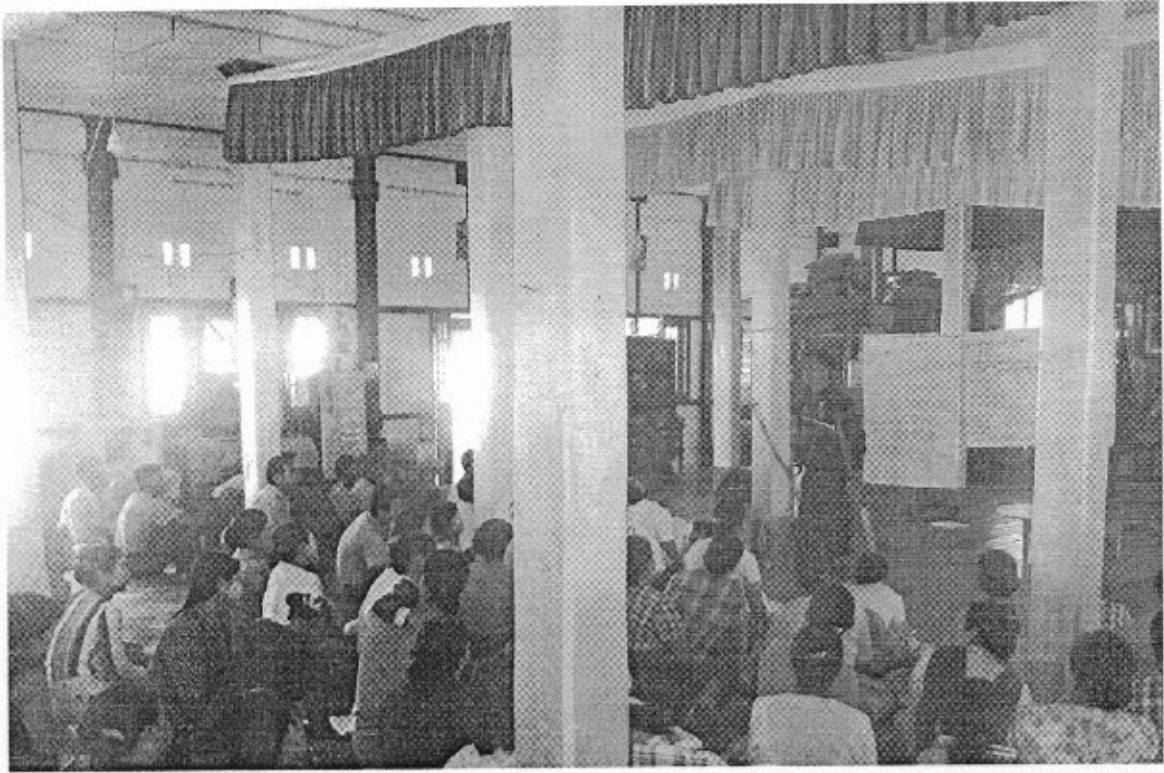



လူထုဗဟိုပြုစီမံကိန်းစီမံကိန်းလက်စွဲ  
အပိုင်း-၃ ၂၉.၉.၂၀၁၅

ပုံစံစ-၁ ကျေးရွာအခြေခံအချက်အလက်များ (Form PC 1)

လမ်းညွှန်ချက်/ ကျေးရွာတစ်ရွာသို့ ပထမဆုံး မိတ်ဆက်ခရီးသွားရောက်သောအခါ လူထုစည်းရုံးရေးမှူးသည် ကျေးရွာခေါင်းဆောင်များအားကျေးရွာအချက်အလက်များကိုပေတ္တာရပ်ခံ၍တောင်းခံရသည်။ ဤအချက်အလက်များကိုစီမံကိန်းမိတ်ဆက်အစည်းဝေးပတ်ဝန်းကျင်တောင်းခံရမည်။ စီမံကိန်းမိတ်ဆက်အစည်းဝေးတွင် လူထုစည်းရုံးရေးမှူးသည် ဤအချက်အလက်များအားစစ်ဆေးပြီးမှန်ကန်အောင်ပြုလုပ်ရမည်။ ပြီးနောက်တွင် လူထုစည်းရုံးရေးမှူးမှ သတင်းအချက်အလက်ထဲသို့ Tablets မှတစ်ဆင့် ဖြည့်သွင်းရမည်။

ကျေးရွာအုပ်ချုပ်ရေးမှူးအမည် **ဦးဝင်းမြင့်** ကျေးရွာအုပ်ချုပ်ရေးမှူး၏ဖုန်းနံပါတ် **၀၇-၄၇၀၆၅၁၆၁** လူထုစည်းရုံးရေးမှူး၏အမည် **ဒေါ်ယုယုစော**

ပြည်နယ်/တိုင်းဒေသကြီး **စစ်ကိုင်းတိုင်း** မြို့နယ် **မိုးဇော်** ကျေးရွာအုပ်စု **မိုးချို** ကျေးရွာ **လယ်ဦး**

က. လူဦးရေ

လူမျိုးစု	အိမ်ထောင်စုအရေအတွက်	ကိုးကွယ်သည့်ဘာသာ	အိမ်ထောင်စုအရေအတွက်
လူမျိုးစု (၁) <b>မြန်မာ</b>	<b>၁၂၀</b>	ဘာသာ(၁) <b>ဗုဒ္ဓ</b>	<b>၁၂၀</b>
လူမျိုးစု (၂) -----		ဘာသာ(၂) -----	
လူမျိုးစုရော -----		ဘာသာရော -----	

	အမျိုးသား(အရေအတွက်)	အမျိုးသမီး(အရေအတွက်)
လူဦးရေ	<b>၃၅၆</b>	<b>၃၃၉</b>
အိမ်ထောင်ဦးစီး	<b>၉၈</b>	<b>၂၂</b>

(ခ) လက်လှမ်းမီအသုံးပြုနိုင်သည့်အဆောက်အအုံများ

စာသင်ကျောင်း	အမှတ် ခြံပေါ	ကျန်းမာရေး	အမှတ် ခြံပေါ	ဘာသာရေးအဆောက်အအုံ	အမှတ် ခြံပေါ
အထက်တန်းကျောင်း	<input type="checkbox"/>	ဆေးရုံ	<input type="checkbox"/>	ဓဇတီ	<input checked="" type="checkbox"/>
အလယ်တန်းကျောင်း	<input checked="" type="checkbox"/>	ကျန်းမာရေးဌာန	<input type="checkbox"/>	ဘုန်းကြီးကျောင်း	<input checked="" type="checkbox"/>
မူလတန်းကျောင်း	<input checked="" type="checkbox"/>	ကျန်းမာရေးဌာနခွဲ	<input type="checkbox"/>	ဟိန္ဒူဘုရားကျောင်း	<input type="checkbox"/>
မူကြိုကျောင်း	<input checked="" type="checkbox"/>	ဆေးပေးခန်း	<input type="checkbox"/>	ခရစ်ယာန်ကျောင်း	<input type="checkbox"/>
အခြား	<input type="checkbox"/>	အခြား	<input type="checkbox"/>	ဗလီ	<input type="checkbox"/>
				အခြား	<input type="checkbox"/>
မှတ်ချက်		မှတ်ချက်		မှတ်ချက်	



လူထုဗဟိုပြုစီမံကိန်းစီမံကိန်းလက်စွဲ  
အပိုင်း-၃ ၂၉.၉.၂၀၁၅

(ဂ) ကျွမ်းကျင်သူများမှတ်တမ်း ၊ ကျေးရွာတွင်နေထိုင်သော သို့မဟုတ် တခြားရွာမှလာရောက်သောကျွမ်းကျင်သူများ

(၁) စာသင်ကျောင်း			(၂) ကျန်းမာရေး			(၃) လက်မှုပညာရှင်		
	ရွာတွင်နေထိုင်သူ	အခြားရွာမှလာသူ		ရွာတွင်နေထိုင်သူ	အခြားရွာမှလာသူ		ရွာတွင်နေထိုင်သူ	အခြားရွာမှလာသူ
မူလတန်းပြဆရာဆရာမ	<input type="checkbox"/>	<input checked="" type="checkbox"/>	ဆရာဝန်	<input type="checkbox"/>	<input type="checkbox"/>	လက်သမား	<input checked="" type="checkbox"/>	<input type="checkbox"/>
အထက်တန်းပြဆရာဆရာမ	<input type="checkbox"/>	<input type="checkbox"/>	လက်ထောက်ကျန်းမာရေးမှူး	<input type="checkbox"/>	<input type="checkbox"/>	ပန်းရုံ	<input checked="" type="checkbox"/>	<input type="checkbox"/>
အလက်တန်းပြဆရာဆရာမ	<input type="checkbox"/>	<input checked="" type="checkbox"/>	အမျိုးသမီးကျန်းမာရေးဆရာမ	<input type="checkbox"/>	<input type="checkbox"/>	လျှပ်စစ်ဆိုင်ရာ	<input type="checkbox"/>	<input type="checkbox"/>
မူကြိုဆရာဆရာမ	<input checked="" type="checkbox"/>	<input type="checkbox"/>	အရံသားဖွား	<input checked="" type="checkbox"/>	<input type="checkbox"/>	ရေပိုက်သွယ်သူ	<input type="checkbox"/>	<input type="checkbox"/>
အခြား	<input type="checkbox"/>	<input type="checkbox"/>	ပြည်သူ့ကျန်းမာရေးလုပ်သား (၁)/(၂)	<input type="checkbox"/>	<input type="checkbox"/>	စက်ပြင်ဆရာ	<input checked="" type="checkbox"/>	<input type="checkbox"/>
မှတ်ချက်				မှတ်ချက်				

(ဃ) ကျေးရွာသို့ ရောက်ရှိနိုင်သည့်လမ်းအခြေအနေ / ကျေးရွာတစ်ရွာသည် ၎င်း၏ကျေးရွာအုပ်စုနှင့် ဆက်သွယ်ထားသော လမ်းအခြေအနေ (အောက်ပါတို့ကိုပိုင်းပါ)

ကျောက်ကြမ်းလမ်း      ကတ္တရာလမ်း      ကွန်ကရစ်လမ်း      မော်တော်ဆိုင်ကယ်လမ်း  
ကျောက်စင်းလမ်း      မြေသားလမ်း      လူသွားလမ်း      အခြား \_\_\_\_\_

(င) ကျေးရွာဖွံ့ဖြိုးမှုစီမံချက်

- (၁) လူထုဗဟိုပြုစီမံကိန်းမစတင်မီ ဤကျေးရွာတွင်ကျေးရွာဖွံ့ဖြိုးမှု စီမံချက်ရှိခဲ့ပါသလား?      ရှိပါသည် / မရှိပါ / မသိပါ
- (၂) ရှိခဲ့ပါလျှင် ဤစီမံချက်ကို မည်သည့် ရက်တွင်ပြင်ဆင်ခဲ့ပါသနည်း?      နှစ်-----/မသိပါ
- (၃) ဤစီမံချက်ကို ခြုံနယ်မှအတည်ပြုခဲ့ပါသလား?      ပြုခဲ့ပါသည် / မပြုခဲ့ပါ / မသိပါ

(စ) ခရီးအကွာအဝေး

- (၁) ဤကျေးရွာ၏ဗဟိုမှ၎င်းကျေးရွာအုပ်စု၏ဗဟိုအထိခရီးမိုင်မည်မျှကွာဝေးသနည်း?      မိုင်- ၃၆ / မသိပါ
- (၂) ဤကျေးရွာမှ ၎င်းကျေးရွာအုပ်စုဗဟိုအထိသွားလာရာတွင်ကြာမြင့်သည့်အချိန်      ၁၅ --- မိနစ် --- နာရီ

ခြောက်သွေ့ရာသီတွင်ကြာချိန် ၁၅ မိနစ် --- ထော်လာဂျီ / မော်တော်ဆိုင်ကယ် / မြေလျှင် / လား / မော်တော်ဘုတ် / အခြား -----

မိုးရာသီတွင်ကြာချိန် ၁၅ မိနစ် --- ထော်လာဂျီ / မော်တော်ဆိုင်ကယ် / မြေလျှင် / လား / မော်တော်ဘုတ် / အခြား -----

(ဆ) ပတ်ဝန်းကျင်ဆိုင်ရာသဘာဝဘေးအန္တရာယ် -

ဤကျေးရွာတွင်ရေကြီးခြင်းကဲ့သို့ သဘာဝဘေးအန္တရာယ်ကျရောက်ဖူးခြင်းရှိပါသလား။  
 မရှိပါ       ရှိပါသည်      ရှိလျှင်ဖော်ပြပါ-----



လူထုဗဟိုပြုစီမံကိန်း၊စီမံကိန်းလက်ခွဲ  
အပိုင်း-၃ ၂၉.၉.၂၀၁၅

(ဇ) ကျေးရွာတွင် ဖွဲ့စည်းထားသော အဖွဲ့အစည်းများ

လူထုဗဟိုပြုစီမံကိန်းမတိုင်မီ ဤကျေးရွာတွင် ကျေးရွာဖွံ့ဖြိုးရေးအတွက် အစိုးရ(သို့)ရွာသားများကိုယ်တိုင်(သို့) စီမံကိန်းတစ်ခုခုမှ ဖွဲ့စည်းထားသည့် အဖွဲ့အစည်းများရှိပါသလား။

(၁)-----

(၂)-----

ကျေးရွာခေါင်းဆောင်

အမည် ဦးဝင်းမြတ်

လက်မှတ်  နေ့စွဲ ၂၅-၃-၂၀၁၆

လူထုစည်းရုံးရေးမှူး

အမည် ဒေါ်ယုယုအောင်

လက်မှတ်  နေ့စွဲ ၂၅-၄-၂၀၁၆



ပုံစံ - ၈ - ၁ ကျေးရွာအခြေခံအချက်အလက်များ (Form PC 1)

လယ်ဥက္ကဋ္ဌများ၏ ကျေးရွာတစ်ရွာသို့ ပထမဆုံးပိတ်ဆက်စဉ် သွားရောက်သောအခါ လူထုစည်းရုံးရေးမှူးသည် ကျေးရွာ ဝေါင်းစောင်းများအား ကျေးရွာအချက်အလက်များကို ဖေတ္တာရုပ်ခွဲ၍ တောင်းခံရသည်။ ဤအချက်အလက်များကို စီမံကိန်း ဝိတ်ဆက်အစည်းဝေးအတိုင်ပင်တောင်းခံရသည်။ စီမံကိန်းဝိတ်ဆက်အစည်းဝေးတွင် လူထုစည်းရုံးရေးမှူးသည် ဤအချက်အလက် များအား စစ်ဆေးပြီး မှန်ကန်အောင်ပြုလုပ်ရမည်။ ပြီးနောက်တွင် လူထုစည်းရုံးရေးမှူးမှ သတင်းအချက်အလက်ထံသို့ Tablets မှ တဆင့် ပြုတ်ပေးရမည်။

ကျေးရွာဝေါင်းစောင်း အမည် ရွှေ ၂၀၈၂ လှိုင်	ကျေးရွာဝေါင်းစောင်း၏ ဝန်းနယ်ကုတ် ၀၄-၄၇၇ ၅၄၄ ၈၄၄	လူထုစည်းရုံးရေးမှူး၏ အမည် ရွှေ ၀၆၈၆၆၆၆၆
ပြည်နယ်တိုင်းအသေကြီး	မြို့နယ် (ခရိုင်)	ကျေးရွာအုပ်စု

က။ လူဦးရေ

လူမျိုးစု	အိမ်ထောင်စုအရေအတွက်	ကိုးကွယ်သည့်ဘာသာ	အိမ်ထောင်စုအရေအတွက်
လူမျိုးစု (၁) - မြန်မာ	၁၂၈	ဘာသာ (၁) - မြန်မာ	၀၂၀ ၀၂၀
လူမျိုးစု (၂) -		ဘာသာ (၂) -	
လူမျိုးစု (၃) -		ဘာသာ (၃) -	
လူမျိုးစုစော အခြား		ဘာသာစော အခြား	
မသန်စွမ်းသူများ	၂၄		
သက်ကြီးရွယ်အိုများ (၆၅ နှစ် နှင့် အထက်)	၂၈		
စစ်ဘေးရှောင်			

	အမျိုးသား (အရေအတွက်)	အမျိုးသမီး (အရေအတွက်)
လူဦးရေ		
လူမျိုးစု (၁) - မြန်မာ	၃၄၈	၃၄၈
လူမျိုးစု (၂) -		
လူမျိုးစု (၃) -		
အခြား		
အိမ်ထောင်စုစုစု	၁၀၀	၂၈

(ခ) အခြေခံအောက်အုပ် အုပ်စုအစည်းများ

စာသင်ကျောင်း	အမှတ် ခြံမိ	ကျန်းမာရေး	အမှတ် ခြံမိ	ဘာသာရေး အောက် အဖွဲ့များ	အမှတ် ခြံမိ
အထက်တန်းကျောင်း	<input type="checkbox"/>	စောင့်	<input type="checkbox"/>	ဝေတီ	<input checked="" type="checkbox"/>
အလယ်တန်းကျောင်း	<input checked="" type="checkbox"/>	ကျန်းမာရေးဌာန	<input type="checkbox"/>	ဘုန်းကြီးကျောင်း	<input checked="" type="checkbox"/>
မှလတန်းကျောင်း	<input checked="" type="checkbox"/>	ကျန်းမာရေးဌာနနှင့်	<input type="checkbox"/>	ဟိန္ဒူဘုရားကျောင်း	<input type="checkbox"/>
ပျော်ဘွဲ့ကျောင်း	<input checked="" type="checkbox"/>	ဆေးပေးခန်း	<input type="checkbox"/>	ခရစ်ယာန်ကျောင်း	<input type="checkbox"/>
အခြား	<input type="checkbox"/>	အခြား	<input type="checkbox"/>	ဗလ	<input type="checkbox"/>
				အခြား	<input type="checkbox"/>
မှတ်စုကတ်		မှတ်စုကတ်		မှတ်စုကတ်	

(ဂ) ကျွမ်းကျင်သူများမှတ်တမ်း (ကျေးရွာတွင်နေထိုင်သော သို့မဟုတ် ထခြားရွာမှလာရောက်သော ကျွမ်းကျင်သူများ)

(၁) စာသင်ကျောင်း			(၂) ကျွမ်းကျင်ရေး			(၃) လက်မှုပညာရပ်		
	ရွာတွင် နေထိုင်သူ	အခြား ရွာမှ လာသူ		ရွာတွင် နေထိုင်သူ	အခြား ရွာမှ လာသူ		ရွာတွင် နေထိုင်သူ	အခြား ရွာမှ လာသူ
မူလတန်းပြဆရာ/မ	<input checked="" type="checkbox"/>	<input checked="" type="checkbox"/>	ထရပ်ပန်	<input type="checkbox"/>	<input type="checkbox"/>	လက်သမား	<input checked="" type="checkbox"/>	<input type="checkbox"/>
အထက်တန်းပြဆရာ/မ	<input type="checkbox"/>	<input type="checkbox"/>	လက်ထောက် ကျန်းမာရေးမှူး	<input type="checkbox"/>	<input type="checkbox"/>	ပန်းချီ	<input type="checkbox"/>	<input checked="" type="checkbox"/>
အလယ်တန်းပြဆရာ/မ	<input checked="" type="checkbox"/>	<input checked="" type="checkbox"/>	အမျိုးသမီးကျန်းမာရေး ဆရာမ	<input type="checkbox"/>	<input type="checkbox"/>	လျှပ်စစ်ကျွမ်းကျင် သီသမား	<input checked="" type="checkbox"/>	<input type="checkbox"/>
ပျဉ်းဆရာ/မ	<input checked="" type="checkbox"/>	<input type="checkbox"/>	သားဖွားဆရာမ	<input type="checkbox"/>	<input type="checkbox"/>	ရေစိုက်သူယ်သူ	<input checked="" type="checkbox"/>	<input type="checkbox"/>
အခြား	<input type="checkbox"/>	<input type="checkbox"/>	ပြည်သူ့ကျန်းမာရေးလုပ်သား	<input checked="" type="checkbox"/>	<input type="checkbox"/>	စက်ခြင်ဆရာ	<input checked="" type="checkbox"/>	<input type="checkbox"/>
မှတ်ချက်			မှတ်ချက်			မှတ်ချက်		

(ဃ) ကျေးရွာသို့ ရောက်ရှိနိုင်သည့် လမ်းအခြေအနေ / ကျေးရွာတစ်ရွာသည် ဝှင်း၏ ကျေးရွာအုပ်စုနှင့် ဆက်သွယ်ထားသော လမ်းအခြေအနေ (အောက်ပါတို့ကိုပိုင်ပါ)

ကျောက်ကြိုင်လမ်း      ကတ္တရာလမ်း      ကွန်ကရစ်လမ်း      မော်တော်ဆိုင်ကယ်လမ်း  
 ကျောက်ခင်းလမ်း      ခြေသားလမ်း      လူသွားလမ်း      အခြား \_\_\_\_\_

(င) ကျေးရွာဖွံ့ဖြိုးစီမံချက်

(၁) လူထုပတ်ဝန်းကျင်စီမံခန့်ခွဲမှုစာတင်စီ ဤကျေးရွာတွင် ကျေးရွာဖွံ့ဖြိုးမှု စီမံချက်ရှိခဲ့ပါသလား?      ဝှင်းပါ  
 ရှိပါသည် (မရှိပါ/မသိပါ)

(၂) ရှိပါလျှင် ဤစီမံချက်ကို ဖော်ပြသည့် ရန်ပုံငွေဖြင့် ဆင်နွှဲပါသနည်း?      နှစ် --- / မသိပါ

(၃) ဤစီမံချက်ကို ခြုံငုံ နယ်မှအတည်ပြုခဲ့ပါသလား?      ပြုခဲ့ပါသည် / မပြုခဲ့ပါ / မသိပါ

(စ) ဆိုင်းအကွာအဝေး

(၁) ဤကျေးရွာ၏ပတ်ဝန်းကျင်၊ ငယ်ကျေးရွာအုပ်စု၏ပတ်ဝန်းကျင် ခရီးဆိုင်မည်မျှကွာဝေးသနည်း?      မိုင် --- / မသိပါ

(၂) ဤကျေးရွာမှ ငယ်ကျေးရွာအုပ်စု၏ပတ်ဝန်းကျင် သွားလာရာတွင် ကြာမြင့်သည့် အချိန်၊  
 ခြောက်စက္ကန့် ရာသီတွင် ကြာချိန် - မိ ၃၅ ၂၀ - မော်လမြိုင်/မော်တော်ဆိုင်ကယ်/ခြေလျင်/လား/မော်တော်တုတ်/  
 အခြား \_\_\_\_\_

မိုးရာသီတွင် ကြာချိန် - မိ ၃၅ ၃၀ - မော်လမြိုင်/မော်တော်ဆိုင်ကယ်/ခြေလျင်/လား/မော်တော်တုတ်/  
 အခြား \_\_\_\_\_

(ဆ) ပတ်ဝန်းကျင်ဆိုင်ရာ သဘာဝဘေးအန္တရာယ်  
 ဤကျေးရွာတွင် ရေကြီးခြင်းတို့သို့ သဘာဝဘေးအန္တရာယ်ကျရောက်မှုခြင်း ရှိပါသလား။  
 မရှိပါ       ရှိပါသည်      ရှိလျှင် ဖော်ပြပါ \_\_\_\_\_

(ဇ) ကျေးရွာတွင် ခွဲစဉ်ထားသော အဖွဲ့အစည်းများ  
 လူထုပတ်ဝန်းကျင်စီမံခန့်ခွဲမှုစာတင်စီ ဤကျေးရွာတွင် ကျေးရွာဖွံ့ဖြိုးရေးအတွက် အစိုးရ (သို့) ရွာသားများကိုယ်တိုင် (သို့) စီမံကိန်းတစ်ခုခု ခွဲစဉ်ထားသည့် အဖွဲ့အစည်းများရှိပါသလား  
 (၁) ရွာသားများ      (၂) ရွာသားများ (၂) ဦးပါး ရွာသားများ

(ဈ) အထွေထွေအုပ်ချုပ်ရေး ဦးစီးဌာန (GAD) မှ မှတ်တမ်းတင်ထားခြင်း  
 ဤကျေးရွာသည် အထွေထွေအုပ်ချုပ်ရေး ဦးစီးဌာန (GAD) မှ မှတ်တမ်းတင်ထားမှု ရှိပါသလား။  
 မရှိပါ       ရှိပါသည်  
 ကျေးရွာခေါင်းဆောင်      လူထုစည်းရုံးရေးမှူး  
 အမည် ရွှေမင်းသိန်း      အမည် ရွှေမင်းသိန်း  
 လက်မှတ် [လက်မှတ်]      လက်မှတ် [လက်မှတ်]







လူထုထုတ်ပြန်စံကိန်းစီမံကိန်းလက်ဖွဲ့  
အပိုင်း-၃ ၂၉.၉.၂၀၁၅

၆.၂။ ဝယ်ယူရေးအစီအစဉ် ရေးဆွဲခြင်း									
၆.၃။ ဘဏ္ဍာရေးကုန်ကျမှု လျာထားအစီအစဉ် ရေးဆွဲခြင်း									
၆.၄။ ပြင်/ထိန်းအစီအစဉ် ရေးဆွဲခြင်း									
၇. စီမံကိန်းလုပ်ငန်းခွဲ တိုးတက်မှု စောင့်ကြည့်လစဉ်အစည်းအဝေး	မလို	မလို	မလို	မလို	မလို	မလို	မလို	မလို	မလို
၇.၁။ အစည်းအဝေး ပထမအကြိမ်									
၇.၂။ အစည်းအဝေး ဒုတိယအကြိမ်									
၇.၃။ အစည်းအဝေး တတိယအကြိမ်									
၈. စီမံကိန်းလုပ်ငန်းခွဲ အပြီးသတ်စစ်ဆေးခြင်းအစည်းအဝေး									
၉. လူထုစစ်ဆေးခွဲအစည်းအဝေး									



လူထုဝတ်ပြုစီမံကိန်းစီမံကိန်းလက်ဖွဲ့  
အရပ်-၃ ၂၉-၉-၂၀၁၅

ပုံစံ စ-၂ - စီမံကိန်းအကဲဖြတ်ချက် (PC 2)

လမ်းညွှန်ချက် သက်ဆိုင်ရာလူထုစည်းရုံးရေး/လက်ထောက်နည်းပညာနည်းပညာများ/စီမံကိန်းအကဲဖြတ်ချက်စီမံကိန်းအဆင့်တစ်ခုစီ ပြီးစီးတိုင်းကျေးရွာနှင့် ကျေးရွာအုပ်စု  
အတွက် ဤပုံစံကိုဖြည့်သွင်းရမည်။  
စည်းရုံးရေး/စီမံကိန်းအဆင့် အမည် **ဒီ.၈၇ အောင်စွန်**  
နေ့စွဲ **၃၀.၂.၁၆**  
ပြည်နယ်/တိုင်း **ခန္တရာ** မြို့နယ် **ဖုန်ရွာ** ကျေးရွာ **ပုသိမ်**

စက်ဝန်းအားအမှတ်ဖြစ်ပါ  စက်ဝန်း(၁)  စက်ဝန်း(၂)  စက်ဝန်း(၃)  
 စက်ဝန်း (၄)

စီမံကိန်းအဆင့်အမည်များ	နေ့စွဲ		အစည်းအဝေးတွင်တက်ရောက်သူအရေအတွက်			
	စတင်သည့်နေ့	ပြီးဆုံးသည့်နေ့	အမျိုးသားအရေအတွက်	အမျိုးသမီးအရေအတွက်	အိမ်ထောင်စုအရေအတွက်	လူမျိုးစုတက်ရောက်သူအရေအတွက်နှင့် လူမျိုးစုအမည်
၁. ကျေးရွာစီမံကိန်း ပိတ်ဆက်အစည်းအဝေး	၃၀.၂.၁၆	၃၀.၂.၁၆	၃၅	၅၄	၉၂	ဗမာ
၂. ကျေးရွာဖွံ့ဖြိုးရေး စီမံချက်ရေးဆွဲခြင်းအစည်းအဝေး	၁.၃.၁၇	၁.၃.၁၇	၄၇	၆၅	၁၁၂	ဗမာ
၃. ကျေးရွာအုပ်စု လုပ်ငန်းဆုံဖြတ်ချက်ချသည့်အစည်းအဝေး			မလို	မလို	မလို	မလို
၄. မြို့နယ်အဆင့်စီမံကိန်းရေးဆွဲရေးနှင့်အကောင်အထည်ဖော်ရေးကော်မတီ၏ စီမံကိန်းသုံးသပ်မှုအစည်းအဝေး			မလို	မလို	မလို	မလို
၅. မြို့နယ်စီမံကိန်းရေးဆွဲရေးနှင့်အကောင်အထည်ဖော်ရေးကော်မတီ၏ဆုံးဖြတ်ချက်ကို ရွာသို့ အသိပေးအကြောင်းကြားသည့်အစည်းအဝေး	၁၀.၃.၁၇	၁၀.၃.၁၇	၃၂	၅၅	၈၇	ဗမာ
၆. စီမံကိန်းလုပ်ငန်းခွဲစီမံချက်ရေးဆွဲခြင်းအစည်းအဝေး	မလို	မလို	မလို	မလို	မလို	မလို
၆.၁။ စီမံကိန်းလုပ်ငန်း အကောင်အထည်ဖော်ရေးအစီအစဉ် ရေးဆွဲခြင်း	၁၀.၃.၁၇	၁၀.၃.၁၇	၅၇	၃၉	၉၆	ဗမာ







ပုံစံ - ၀ - ၃ ကျေးရွာခွဲ ဦးစားရေး ဦးစီးဌာနအစီအစဉ် (Form PC.3)

လက်ရွှေ့မှတ်တမ်း အဆင့်(၃) ကျေးရွာအုပ်စုမှတ်တမ်းအစည်းအဝေး ပြုစုရေးရာအခေါ် ကျေးရွာပိုင်ပိုင်နိမ့် အထောက်အကူပြု  
ကော်မတီသည် လူထုထုတ်ဖော်ရေးအဖွဲ့အတတ်အဖွဲ့ဖြင့် ဤပုံစံကိုပြည့်စုံစေရန် ပြင်ဆင်ရမည်။

လူထုထုတ်ဖော်ရေး/ဝန်ထမ်း အမည် - ဦးနေဝင်းဇော်၊ ဦးမြတ်စွာစင်  
 ၁၉၉၀ - ၃၁.၁၂.၂၀၁၆  
 စက်ဝန်းအား အမှတ်ခြစ်ပါ (✓) ဝ စက်ဝန်း(၁)  
 ၂ စက်ဝန်း(၂) ဝ စက်ဝန်း(၃) ဝ စက်ဝန်း(၄)

ပြည်နယ်/တိုင်း - စစ်ကိုင်း၊ ပြည်ထောင်စု - ဟင်္သာတ၊ ကျေးရွာအုပ်စု - ဟင်္သာတ၊ ကျေးရွာ - ယုန်

၇။ အခက်အခဲအတားအဆီးများအားလုံးအဖွဲ့အစည်း - ယခုလက်ရှိအခြေအနေတွင် ဤကျေးရွာခွဲ ဦးစီးဌာနအဖွဲ့အစည်းတွင်  
အခက်အခဲအတားအဆီးများသည် မျှော်ထုတ်မှုများဖြစ်ပါသည်။ (အချို့အား/တစ်ခု အချို့အား/အခက်အခဲ ၅ ခုစီဖော်ပြပါ)

အချို့အား အဖွဲ့မှ တင်ပြသောအခက်အခဲအတားအဆီးများ		အချို့အား အဖွဲ့မှ တင်ပြသောအခက်အခဲအတားအဆီးများ	
၁	ယုန်ပျို၊ ဘက်သွယ်ရေး၊ စာအုပ်အခဲ	၁	ပညာရေး၊ စာအုပ်အခဲ
၂	ပညာရေး၊ စာအုပ်အခဲ	၂	လမ်း၊ ပင်၊ အထက်ပျိုပျိုရေး၊ စာအုပ်အခဲ
၃	ကျေးရွာအုပ်စု၊ စာအုပ်အခဲ	၃	ခိုက်ပျိုပျိုရေး၊ စာအုပ်အခဲ
၄	ခိုက်ပျိုပျိုရေး၊ စာအုပ်အခဲ	၄	ကျေးရွာအုပ်စု၊ စာအုပ်အခဲ
၅	စာအုပ်အခဲ၊ စာအုပ်အခဲ	၅	စာအုပ်အခဲ၊ စာအုပ်အခဲ

၈။ မျှော်မှန်းခြင်း - စတင်လာမည့် (၅) နှစ် အတွင်း ကျေးရွာခွဲ ဦးစားရေး မျှော်မှန်းလျာထားချက်များအား တင်ပြပါ။

အချို့အား အဖွဲ့မှ တင်ပြသောမျှော်မှန်းချက်များ		အချို့အား အဖွဲ့မှ တင်ပြသောမျှော်မှန်းချက်များ	
၁	လမ်း၊ ပင်၊ အထက်ပျိုပျိုရေး၊ စာအုပ်အခဲ	၁	ပညာရေး၊ စာအုပ်အခဲ၊ စာအုပ်အခဲ၊ မြေဖွားရေး
၂	ပညာရေး၊ စာအုပ်အခဲ၊ စာအုပ်အခဲ၊ မြေဖွားရေး	၂	လမ်း၊ ပင်၊ အထက်ပျိုပျိုရေး၊ စာအုပ်အခဲ၊ မြေဖွားရေး
၃	ကျေးရွာအုပ်စု၊ စာအုပ်အခဲ၊ စာအုပ်အခဲ၊ မြေဖွားရေး	၃	ခိုက်ပျိုပျိုရေး၊ စာအုပ်အခဲ၊ မြေဖွားရေး
၄	ခိုက်ပျိုပျိုရေး၊ စာအုပ်အခဲ၊ မြေဖွားရေး	၄	ကျေးရွာအုပ်စု၊ စာအုပ်အခဲ၊ စာအုပ်အခဲ၊ မြေဖွားရေး
၅	စာအုပ်အခဲ၊ စာအုပ်အခဲ၊ စာအုပ်အခဲ၊ မြေဖွားရေး	၅	စာအုပ်အခဲ၊ စာအုပ်အခဲ၊ စာအုပ်အခဲ၊ မြေဖွားရေး

၉။ လူထုပိုင်ပိုင်နိမ့် လာမည့် (၄) နှစ်အတွက် အတိုးပေးသော ဦးစားရေး ဦးစီးဌာနအဖွဲ့အစည်းမှ လုပ်ငန်း အစီအစဉ်များအားဖော်ပြပါ။

အဆင့်	ကျေးရွာအတွက် ဦးစားရေး ဦးစီးဌာနအဖွဲ့အစည်းများ	အဆိုပြုသူ (အချို့အားများ/ အချို့အားများ/အချို့အား+ အချို့အား)	ခန့်မှန်းကုန်ကျ ဝင်ရံ	အတိုးပေးခွင့်ရှိသူ ခန့်မှန်းအခြေအနေ အတွက်
၁	ကျေးရွာအဖွဲ့အစည်း	ကျေးရွာအဖွဲ့	၅၅,၀၀၀,၀၀၀/	၅၅၀
၂	ခိုက်ပျိုပျိုရေး (၂၀၀၀)	ကျေးရွာအဖွဲ့	၅၀,၀၀၀,၀၀၀/	၅၀၀
၃	ကျေးရွာအဖွဲ့အစည်း	ကျေးရွာအဖွဲ့	၁၀၀,၀၀၀,၀၀၀/	၅၅၀
၄				
၅				

၁၁။ လူထုစီမံကိန်း၏ လာမည့် (၄) နှစ်အတွက် အကျိုးခံစားခွင့် ဦးစားပေး ဖွံ့ဖြိုးတိုးတက်မှု လုပ်ငန်း အင်အားစိုက်ပျိုးရေး

အစဉ်	ကျေးရွာအတွက် ဦးစားပေး ဖွံ့ဖြိုး တိုးတက်မှု လုပ်ငန်းစဉ်များ	အဆိုပြုသူ (အမျိုးသားများ/ အမျိုးသမီးများ/ အမျိုးသား+ အမျိုးသမီး)	အခန်းကဏ္ဍ
၁	၁။ ရွာအတွင်း ရေပေးစနစ်	ကျား	ပို့. ဝ. ဝ. ရွာ
၂			
၃	၂။ ရွာအတွင်း အကျိုးခံစားခွင့်	ကျား	ကျေးရွာအတွင်း
၄			
၅			

ခေါင်းစဉ်အရ ကျေးရွာစီမံကိန်းအထောက်အကူပြုတော်မူရန် အတည်ပြုသည်။

အမည် ကျေးရွာစီမံ လက်မှတ်  ၀၄.၅.၂၀၂၀





လူထုဝန်ထမ်းချိမ်းစနစ်တိုးတက်ရေး

အစီအစဉ် - ၂၀၂၀-၂၀၂၅

ပုံစံ ၁-၅ စတုရန်းပုံစံစနစ်တိုးတက်ရေးအစီအစဉ်

လက်ညွှန်ချက် - စတုရန်းပုံစံစနစ်တိုးတက်ရေးအစီအစဉ်အောက်တွင် ဤပုံစံစနစ်တိုးတက်ရေးအစီအစဉ်များ / လက်ထောက်ပံ့ပိုးမှုများ၏ အကျိုးအမြတ်မြှင့်တင်မှုကို မြည့်ထွက်ရမည်။  
 ဝန်ဆောင်မှုပေးခြင်း၊ ပုံစံစနစ်တိုးတက်ရေးအစီအစဉ်အောက်တွင် စနစ်တိုးတက်မှုအဖြစ်တွင် အောက်ဖော်ပြပါအချက်များကို MIS သို့ ထည့်သွင်းရမည်။  
 စတုရန်းပုံစံစနစ်တိုးတက်ရေးအစီအစဉ်အောက်တွင် စနစ်တိုးတက်မှုအဖြစ်တွင် အောက်ဖော်ပြပါအချက်များကို ထည့်သွင်းရမည်။

ပြည်နယ်/တိုင်း၊ ဇနက်/ခရိုင်	မြို့နယ်	အစီအစဉ်အောက်တွင် ပုံစံစနစ်တိုးတက်ရေးအစီအစဉ်အောက်တွင်	အစီအစဉ်အောက်တွင်	စနစ်တိုးတက်မှုအဖြစ်တွင်	စနစ်တိုးတက်မှုအဖြစ်တွင်	စနစ်တိုးတက်မှုအဖြစ်တွင်			စနစ်တိုးတက်မှုအဖြစ်တွင်
						စနစ်တိုးတက်မှုအဖြစ်တွင်	စနစ်တိုးတက်မှုအဖြစ်တွင်	စနစ်တိုးတက်မှုအဖြစ်တွင်	
ဗဟိုဒေသ		စနစ်တိုးတက်ရေးအစီအစဉ်အောက်တွင်	စနစ်တိုးတက်မှုအဖြစ်တွင်	စနစ်တိုးတက်မှုအဖြစ်တွင်	စနစ်တိုးတက်မှုအဖြစ်တွင်	စနစ်တိုးတက်မှုအဖြစ်တွင်	စနစ်တိုးတက်မှုအဖြစ်တွင်	စနစ်တိုးတက်မှုအဖြစ်တွင်	စနစ်တိုးတက်မှုအဖြစ်တွင်
ထွက်အတိုး									
အစီအစဉ်အောက်တွင်									
စနစ်တိုးတက်မှုအဖြစ်တွင်									
စနစ်တိုးတက်မှုအဖြစ်တွင်									
စနစ်တိုးတက်မှုအဖြစ်တွင်									
စနစ်တိုးတက်မှုအဖြစ်တွင်									
စနစ်တိုးတက်မှုအဖြစ်တွင်									

အစီအစဉ်အောက်တွင် ပုံစံစနစ်တိုးတက်ရေးအစီအစဉ်အောက်တွင် စနစ်တိုးတက်မှုအဖြစ်တွင် စနစ်တိုးတက်မှုအဖြစ်တွင်

၅၀၂.၅.၂၀၂၅ ခုနှစ် မတ်လ ၂၀ ရက်နေ့တွင်

၅၀၂.၅.၂၀၂၅ ခုနှစ် မတ်လ ၂၀ ရက်နေ့တွင်

၅၀၂.၅.၂၀၂၅ ခုနှစ် မတ်လ ၂၀ ရက်နေ့တွင်

၅၁၀၃-၂၁-၂



၂၉၅၂၅၅

၅၁၀၃-၂၁-၂

၂၅၅၂

၂၅၅၂

၂၅၅၂

အမျိုးအမည်	အမျိုးအမည်	အမျိုးအမည်	အမျိုးအမည်	အမျိုးအမည်	အမျိုးအမည်	အမျိုးအမည်	အမျိုးအမည်	အမျိုးအမည်	အမျိုးအမည်
၂၅၅၂									

၅၁၀၃-၂၅-၅၂၅၂

၅၁၀၃-၂၅-၅၂၅၂





လူထုထောက်ပံ့ရေးဝန်ကြီးဌာန

အပိုင်း ၃၊ ၂၉၂၀၁၀၅

၃၀-၈-၂၀၁၅ ဝန်ကြီးဌာနချုပ်မှ ထုတ်ပြန်ချက်

လက်ထောက်ချုပ်၊ ဝန်ကြီးဌာနချုပ်မှ ထုတ်ပြန်ချက်အရ အောက်ဖော်ပြပါအတိုင်း အကျဉ်းချုပ်ဖော်ပြချက်များကို အောက်ဖော်ပြပါအတိုင်း ဖြည့်သွင်းရမည်။  
အောက်ဖော်ပြပါအတိုင်း ဝန်ကြီးဌာနချုပ်မှ ထုတ်ပြန်ချက်အရ အောက်ဖော်ပြပါအတိုင်း အကျဉ်းချုပ်ဖော်ပြချက်များကို MIS သို့ ထည့်သွင်းရမည်။  
ဝန်ကြီးဌာနချုပ်မှ ထုတ်ပြန်ချက်အရ အောက်ဖော်ပြပါအတိုင်း အကျဉ်းချုပ်ဖော်ပြချက်များကို အောက်ဖော်ပြပါအတိုင်း ဖြည့်သွင်းရမည်။

စနစ် ၇.၇.၅.၂၀၁၆  
ဖြည့်နယ်/တိုင်း၊ ဝန်ကြီးဌာန၊ ညွှန်ကြားရေးမှူးရုံး၊ ဝန်ကြီးဌာနချုပ်

စနစ်အမျိုးအမည်	အကျဉ်းချုပ်ဖော်ပြချက်	အကျဉ်းချုပ်ဖော်ပြချက်	အကျဉ်းချုပ်ဖော်ပြချက်	အကျဉ်းချုပ်ဖော်ပြချက်	စနစ်အမျိုးအမည်			စနစ်အမျိုးအမည်
					စနစ်အမျိုးအမည်	စနစ်အမျိုးအမည်	စနစ်အမျိုးအမည်	
၂၅၆	ဝန်ကြီးဌာန	၂၅၆	၂၅၆	၂၅၆	၂၅၆	၂၅၆	၂၅၆	၂၅၆
၂၅၇	ဝန်ကြီးဌာန	၂၅၇	၂၅၇	၂၅၇	၂၅၇	၂၅၇	၂၅၇	၂၅၇
၂၅၈	ဝန်ကြီးဌာန	၂၅၈	၂၅၈	၂၅၈	၂၅၈	၂၅၈	၂၅၈	၂၅၈

စနစ်အမျိုးအမည် (၁) စနစ်အမျိုးအမည် (၂) စနစ်အမျိုးအမည် (၃) စနစ်အမျိုးအမည် (၄)  
စနစ်အမျိုးအမည် (၅) စနစ်အမျိုးအမည် (၆) စနစ်အမျိုးအမည် (၇) စနစ်အမျိုးအမည် (၈) စနစ်အမျိုးအမည် (၉)

၂၀၁၅ ခုနှစ်၊ ဇူလိုင်လ ၂၅ ရက်နေ့၊ ဝန်ကြီးဌာနချုပ်မှ ထုတ်ပြန်ချက်



ပုံစံ - ၀ - ၄ ကျေးရွာအုပ်စုစီမံကိန်းလုပ်ငန်းခွဲရွေးချယ်ခြင်းပုံစံ (Form PC 4)

လမ်းညွှန်ဖွဲ့စည်းမှု စီမံကိန်းလုပ်ငန်းခွဲရွေးချယ်မှုအစည်းအဝေးပြီးနောက်တွင် ကျေးရွာအုပ်စုမှ CF/TFတို့၏ အကူအညီရယူ၍ ကျေးရွာစီထောက်ကော်မတီမှ လက်မှတ်ရေးထိုးပြီး အဆိုပါပုံစံအား ပြည့်စုံအောင်ဖြည့်သွင်းရမည်။ ဤပုံစံအား ပြည့်စုံစွာဖြည့်သွင်းပြီးပါက ကျေးရွာအုပ်စုမှ ဦးစီးထောက်ရေးစီမံချက်တွင် TPIIC သို့ ပေးပို့ရန်အတွက် နောက်ဆက်တွဲအဖြစ် ထားရှိရမည်။ CF မှ ကျေးရွာတစ်ရွာချင်းစီ၏ စီမံကိန်းလုပ်ငန်းခွဲစီမံရာ အချက်အလက်များကို MIS သို့ ထည့်သွင်းရမည်။ (ယခုနစ်မိတ်ကိန်းလုပ်ငန်းခွဲ မလုပ်ကိုင်သော ကျေးရွာများ မပါဝင်ပါ။)

ကျေးရွာစီမံကိန်း/လုပ်ငန်းခွဲအမည် ဦးစောကော်မတီ - ဦးညွန့်စံအောင်  
 နေရာ ၆၀၀၂၀၁၉  
 ပြည်နယ်/တိုင်း စစ်ကိုင်း မြို့နယ် မင်းမာလ  
 စက်ဝန်းအားအမှတ်ဖြစ်ပေးပါ။(V)  စက်ဝန်း(၁)  စက်ဝန်း(၂)  စက်ဝန်း(၃)  စက်ဝန်း(၄)

ကျေးရွာအမည်	ထောက်ခွင့်ပေးပေး လုပ်ငန်းများ	အတိုင်အထား	ဝန်ပေး ထိတ်ရိုက် အကျိုးစီးပွားခွင့် ရှိသူများ	အဆိုပြုထင်မြင်ချက်	ဝန်ပေးကုန်ကျစရိတ်		
					စီမံကိန်းမှ ထည့်ဝင်မှု	ကျေးရွာမှ ထည့်ဝင်မှု	အခြားထည့်ဝင်မှု (ခေါ်ပြုပါ) ထည့်ဝင်ငွေ   အမည်/အဖွဲ့
မင်းညွန့်	လယ်အောင် စက်ကားတစ်စီး	၂၀' x ၁၅' x ၄	၇၄၇	<input type="checkbox"/> ကျား <input type="checkbox"/> မ <input checked="" type="checkbox"/> ကျား+မ	၄၄,၀၀၀,၀၀၀		
စိ.ကော်လိုင်	၄၂၂၅၅၅၅၅ တစ်ကောင် ခြေ	၄၀' x ၃၀' x ၂	၃၀၂	<input type="checkbox"/> ကျား <input type="checkbox"/> မ <input checked="" type="checkbox"/> ကျား+မ	၅၀,၀၀၀,၀၀၀		
လယ်ဦး	ရွာတွင်း ကား(၂)စီး	၁၅' x ၁၅' x ၄	၅၉	<input type="checkbox"/> ကျား <input type="checkbox"/> မ <input checked="" type="checkbox"/> ကျား+မ	၅၀,၀၀၀,၀၀၀		
				<input type="checkbox"/> ကျား <input type="checkbox"/> မ <input checked="" type="checkbox"/> ကျား+မ			
				<input type="checkbox"/> ကျား <input type="checkbox"/> မ <input checked="" type="checkbox"/> ကျား+မ			

ရာထူး ကျေးရွာအုပ်စု စီ/ထောက်ကော်မတီ ဥက္ကဋ္ဌ အမည် လက်မှတ် ရက်စွဲ ၆.၁၂.၁၉



စစ်ကိုင်းတိုင်းဒေသကြီး၊ ဗန်းမောက်မြို့နယ်

(က) - ၂။ ကျေးရွာအစည်းအဝေးမှတ်တမ်း

ကျေးရွာ ။ ။ လယ်ဦးအစည်းအဝေး  
 ကျေးရွာအုပ်စု။ ။ ဟဲချိန်အစည်းအဝေး  
 အစည်းအဝေးပြုလုပ်သည့်နေရာ။ ။ ကျေးရွာ ညိုကြွင်းကျောင်း  
 နေ့စွဲ ။ ။ ၂၅.၃.၂၀၁၆

အကြောင်းအရာ။ ။ ပထမနှစ် စီမံကိန်း  
 မိတ်ဆက်အစည်းအဝေးပထမအကြိမ်အစည်းအဝေးပြုလုပ်ခြင်း။

ဆွေးနွေးချက်များ

အစည်းအဝေးတက်ရောက်သူဦးရေ-ကျား(၃၁)ဦး နှင့်မ (၅၅)ဦး=(၈၆)ဦး

ဆွေးနွေးချက်များ

ဆွေးနွေးချက်(၁)

မိတ်ဆက်အစည်းအဝေးတွင်ကျေးရွာဥက္ကဋ္ဌမှကျေးရွာလူထုနှင့်လူထုဗဟိုပြုစီမံကိန်းမှဝန်ထမ်းများကိုမိ  
 တ်ဆက်အဖွဲ့အမှတ်စဉ်ကားပြောကြားခြင်း။ ထို့နောက်ဝန်ထမ်းမှ အဖွဲ့အစည်းအမည်၊ အလှူရှင်အမည်၊  
 အကောင်အထည် ဖော်ဆောင်ရွက်သည့်ဌာနနှင့် စီမံကိန်းဖွဲ့စည်းပုံများနှင့် ကျား၊မရေးရာ  
 ကဏ္ဍများအကြောင်း မိတ်ဆက် ရှင်းလင်းပြောကြားပြီး  
 ကျေးရွာစေတနာ့ဝန်ထမ်းရွေးချယ်ခြင်း(က+မ)တွင် လူထု၏ အတည်ပြုချက်နှင့် မဟုတ်ဘဲ  
 လျှို့ဝှက်ချက်မဲပေးစနစ်ဖြင့် ရွေးချယ်ခြင်း၊ လူထုပူးပေါင်းပါဝင်သော လူမှုဆန်းစစ်ခြင်းများ  
 ပြုလုပ်သွားမည်ဖြစ် ကြောင်း ဆွေးနွေးပြောကြားခဲ့ပါသည်။

အမျိုးသမီးအတွက် ဟူ၍ ပြဿနာများကို အခြေခံပြီး ပြဿနာသစ်ပင်များကို ရေးဆွဲပြီး ပြဿနာများကို မည်သို့ဖြေရှင်းရမည်ကို ဖော်ထုတ်ခဲ့ကြသည်။ ထွက်ပေါ်လာသော လုပ်ငန်းများကို အကောင်အထည်ဖော်ရန် ကျေးရွာအတွက် စီမံကိန်းအထောက်အကူပြု ကော်မတီ လိုအပ်ကြောင်း ရှင်းပြခဲ့သည်။ ဒုတိယအကြိမ်အစည်းအဝေးတွင် တက်ရောက်လာသော ကျေးရွာလူထုအား ကော်မတီ ဝင်များ၏ တာဝန်နှင့်ဝတ္တရားများအကြောင်း ပြောကြားပြီး စီ/ထောက် ဥက္ကဋ္ဌ ကျား(၁)ဦး၊ မ

( ၁)ဦး၊ ဘဏ္ဍရေးစာရေး ကျား(၁)ဦး၊ ဝယ်ယူရေးဆပ်ကော်မတီ ကျား(၁)၊ မ( ၂)ဦး၊ စောင့်ကြည့် ကြီးကြပ်ရေး ဆပ်ကော်မတီ ကျား( ၁ )၊ မ( ၂ )ဦး၊ လုပ်ငန်းလည်ပတ်ရေး နှင့် ပြုပြင်ထိန်းသိမ်းရေးဆပ်ကော်မတီ ကျား(၁) ၊ မ(၂)ဦး၊ ဝေဖန်အကြံပြုတိုင်ကြားရေးဆပ်ကော်မတီ ကျား(၁)ဦး၊ မ(၁)ဦး ရပ်ရွာလူထု အားလုံးကိုယ်တိုင် လျှို့ဝှက်မဲပေးစနစ်ဖြင့် ရွေးချယ် ဆုံးဖြတ်ခဲ့ကြသည်။

ဆုံးဖြတ်ချက်များ

ကျေးရွာလူထုမှ လူထုဗဟိုပြု စီမံကိန်းတွင် ချမှတ်ထားသော ဆောင်ရန် ရှောင်ရန်များကို လိုက်နာကျင့်သုံးမည်ဖြစ်ကြောင်းကော်မတီဝင်များမှကျေးရွာအတွက်အမှန်တကယ်လုပ်ကိုင်နိုင် ကြောင်း သဘောတူကြပါသည်။

ထို့နောက် လူထုဗဟိုပြု စီမံကိန်း၏ ကျင့်ဝတ်များကိုလိုက်နာရန် ဆောင်ရန် ရှောင်ရန် သဘောတူ စာချုပ်ကို လက်မှတ်ရေးထိုးကြသည်။

ကျေးဇူးအစဉ်းအဝေးမှတ်တမ်းများ

စိုက်ပျိုးရေး၊ မွေးမြူရေးနှင့် သစ်သီးအစားအာဟာရဦးစီးဌာန

ကျေးလက်ဒေသ ဖွံ့ဖြိုးတိုးတက်ရေးဦးစီးဌာန

လူထုမဟိုပြုစီမံကိန်း

၁။ ကျေးဇူးအစဉ်းအဝေးမှတ်တမ်း

ကျေးဇူးအစဉ်း - ဇယ်စိုးကျေးဇူး

အုတ်စုအစဉ်း - စာအုပ်အုတ်စု

အစဉ်းအဝေးကျင်းပရာနေရာ - ဇယ်စိုးရွာကုန်း၊ မြို့နယ်ဦးစီးဌာန

နေ့စွဲ - ၃၀.၁၂.၂၀၁၆

အကြောင်းအရာ - ဒုတိယနှစ်စီမံကိန်းစက်ဝန်းပိတ်သက်အစဉ်းအဝေး  
ပထမအကြိမ်ကျေးဇူးအစဉ်းအဝေးကျင်းပခြင်း

အစဉ်းအဝေးတက်ရောက်သူ - ကျား ၄၃ ဦး၊ မ ၂၈ ဦး = ၇၁ ဦး

ဆွေးနွေးချက်များ

ဆွေးနွေးချက် ၁၁

မိတ်သက်အစဉ်းအဝေးတွင် လူထုမဟိုပြုစီမံကိန်းမှ ဝန်ထမ်းက  
ထိကိုင်ပတ်ကို မိတ်သက်ခြင်း၊ အဖွဲ့အစည်းအမည်၊ အဖွဲ့အစည်းအမည် အကောင်  
အစည်းဖော်စာအောင်မြင်သည်အဖွဲ့အစည်းများ အမည်နှင့် စီမံကိန်းဖွဲ့စည်းပုံ  
ကျား၊ မရေးရာကဏ္ဍများကို ပြန်လည်ဆွေးနွေးပြောကြားပြီး ကျေးဇူး  
စောအုတ်စုဝန်ထမ်းများကို ပြန်လည်ကတားထိုးခန့်အပ်ပေး လိုအပ်မှုရှိ/မရှိနှင့်  
ဆွေးနွေးချက်များတွင်လည်း သဘောကုသိုလ်ချက်နှင့်မဟုတ်ဘဲ လျှို့ဝှက်မပေး  
စနစ်ကိုသာ ဆက်လက်လုပ်ဆောင်ပြီး ဆွေးနွေးချက်များနှင့် ကျေးဇူးလူထုအားလုံး  
ပါဝင်သော လူမှုဆန်းစစ်ခြင်းများကို ပထမနှစ်စက်ဝန်းအစဉ်း ဆွေး  
နွေးမည်ဖြစ်ကြောင်း ပြောကြားခဲ့ပါသည်။

ဆွေးနွေးချက် (၂)

စိတ်ဆက်ဆံရေးအစဉ်အဆက်ဖြင့် တွင်ဆောင်ရွက်ရန်အချက်များကား ပြုလုပ်ဆွေးနွေးပေးခြင်း၊ ခြိမ်းခြောက်ခြင်း၊ လျှော့စွာလုပ်ကိုင်စဉ်က နားထောင်ပေးခြင်း၊ ရှိသည့် ဆေးကုသမှုဆိုင်ရာအချက်အလက်များကို လျှော့စွာလုပ်ပေးစေခြင်းဖြင့် ဆွေးနွေးချက်များကို ဆွေးနွေး ခဲ့ပါသည်။

ဆုံးဖြတ်ချက် (၁)

လျှော့စွာလုပ်ကိုင်မှုနှင့် စိတ်ပိုင်းဆိုင်ရာ ပျက်စီးမှုများ၊ လမ်းညွှန်ချက်၊ ဆောင်ရွက် ရှောင်ရွက်ရန်အချက်များကို ကိုက်ညီစွာ လျှော့စွာဆောင်ရွက်ပေးရန် ထပ်မံ ဆွေးနွေးချက်များကို ဆောင်ရွက်ပေးရမည်။ လျှော့စွာလုပ်ပေးခြင်းကွက် အမှန်တကယ်လုပ်ကိုင်ပေးရမည်။ စိတ်ပါဝင်စားရမည်။ ပြောရန်အတွက်၊ ပြောကောက်ဆိုရန် အချက်များကို ဆွေးနွေးချက်များ၊ လျှော့စွာလုပ်ပေးခြင်းနှင့် ဆွေးနွေးချက်များကို ဆုံးဖြတ်ခဲ့ကြပါသည်။

ထို့နောက် လျှော့စွာလုပ်မှု ပျက်စီးခြင်းတွင် ပါဝင်သော အချက်များ ခြားပြားခြင်းများ၊ အမျိုးသမီးအုပ်စုအဖွဲ့အစည်းများ၊ အသက်မွေးဝမ်းကျောင်း အုပ်စုများကို ဆက်လက်ဆွေးနွေးရန် ဆုံးဖြတ်ခဲ့ပါသည်။

သဘောတူညီမှုများ

- (၁) လျှော့စွာလုပ်မှုကို လာမည့်နှစ်အတွက် အကျိုးရှိစွာ ဆောင်ရွက်ရန်
- (၂) လိုအပ်ခြင်း၊ လိုအပ်ချက်များ ဆွေးနွေးချက်များကို ဆောင်ရွက်ပေးခြင်း၊ လျှော့စွာလုပ်ပေးခြင်းဖြင့် ဆွေးနွေးချက်များ
- (၃) ဆွေးနွေးချက်အရ ဆွေးနွေးချက်များကို ဆောင်ရွက်ပေးခြင်း၊ အမှန်တကယ် ဆောင်ရွက်နိုင်ပါကြောင်း သဘောတူညီခဲ့ပါသည်။
- (၄) ထို့နောက် တက်ရောက်လာသော လျှော့စွာလုပ်မှု ပျက်စီးခြင်း (PSA / PRA) အစည်းအဝေး ဆက်လက်ပြုလုပ်ရန် သဘောတူညီခဲ့ပါသည်။



ကျေးဇူးကစဉ်းကစား မှတ်တမ်း

မွေးမြူရေးလုပ်ငန်းနှင့် ကျေးဇာန်သော ဖွံ့ဖြိုးရေး ဝင်ကြီးငှာ

ကျေးဇာန်သော ဖွံ့ဖြိုးတိုးတက်ရေး ဦးစီးဌာန

လူထု ဗဟိုဌာန စီမံကိန်း

မင်းမောက်မြို့

လယ်ဦးရာ

ကျေးဇူးကစဉ်းကစား မှတ်တမ်း

ကျေးဇူး

ကျေးဇူးကစဉ်း

ကစဉ်းကစား ကျင်းပသည့်နေရာ

ကစဉ်းကစား ကျင်းပသည့် ရက်

ကစဉ်းကစား ကျင်းပသည့်

ကဏ္ဍကစား ကရာ

- လယ်ဦး

- ဟံချိန်

- ဆွေးနွေးကျောင်း

- ၂၀၁၆

- ဒုတိယကမ္ဘာစစ်ကစဉ်းကစား စီမံကိန်း

လုပ်ငန်းခွဲများ ဖော်ထုတ်ရွေးချယ်

ခြား နှင့် ကော်မတီများရွေးချယ်ခြင်း

ကစဉ်းကစား တက်ရောက်သူဦးရေ

- ကျား ၁၀

၅၈

၄၆

“ဆွေးနွေးချက်များ”

(၁) ကျေးဇူးကော်မတီများရွေးချယ်ရာတွင် ရာတွင် ကြံတမ်းကုသိုလ်မှုဦးစီးဌာန၊  
ကြောင် မှတ်တမ်း၊ ကများ ကကျိုး၊ ရပ်ရွာ ကကျိုး သည် လုံး လိုက်၍ သို့ စီမံကိန်း၏ မျှော်  
လင့်စွာ ချုပ်ချယ်မှုကို ယုံကြည်စေစား စား မျှော်၍၊ ဓာ ကျေးတတ် ဖတ်ထက် သို့ ကချိန်ပေး  
နိုင်သည့် ကေးဇာန် ဖြစ်ပေ သို့များကို ရွေးချယ် နိုင်၍ ကြိုတင် ဆွေးနွေး ခဲ့ပါသည်။

(၂) ရွေးချယ် အထောက်အကူ ကော်မတီကနေဖြင့် လုပ်ငန်းများ ဆောင်ရွက်ရာတွင်  
ကျေးဇူးကော်မတီ ပူးပေါင်းဖြစ်သော မျှော်၍ ရှာ ချုပ် ရှိ ‘ ဖြစ်သည့် လူထု နှင့် ဖြစ် ရွေး  
ချယ် နိုင်၍ မဲခွဲခံရ ကျင့်သုံး၍ ရွေးချယ် နိုင်၍ လိုက်နာသည့် လုပ်ငန်းများ ဆိုသော ရွေး  
ချယ် နိုင်၍ ဆွေးနွေး ခဲ့ပါသည်။

ဆုံးဖြတ်ချက် များ

ဆုံးဖြတ်ချက် (၁) ကျေးဇူးစိတ်ဆောင်ရွက်မှုများ ရွေးချယ်ရာတွင် ဖွဲ့စည်းမှု၊ ခွဲစိတ်မှု၊ နှစ်စဉ်များ သဘောတူညီမှုဖြင့် ရွေးချယ်နိုင်ရန် မိမိတို့ ဖြစ်ပွားချိန် ဆုံးဖြတ်ခဲ့ကြသည်။

ဆုံးဖြတ်ချက် (၂) စီမံကိန်းလုပ်ငန်းခွဲများ ဆောင်ရွက်ရာတွင် လူမျိုးမရွဲ ခြားကဲ လူမျိုးစုကားလုံး ပူးပေါင်းဆောင်ရွက်ရန် ဆုံးဖြတ်ခဲ့ကြသည်။

သဘောတူညီချက်များ

- (၁) စီမံကိန်း ပထမနှစ်တွင် ရွာတွင်းလမ်း ဖြူဖြစ်ရန် လယ်ဦးကျေးရွာရှိ ကျေးရွာသူ၊ သားများကားလုံး မှ သဘောတူညီခဲ့ကြပါသည်။
- (၂) စီမံကိန်း ဒုတိယနှစ်တွင် ရွာတွင်းတံတားတစ်ခုဆောက်လုပ် ရန်လယ်ဦးကျေးရွာရှိ ကျေးရွာသူ၊ သားများကားလုံးမှ သဘောတူညီခဲ့သည်။
- (၃) စီမံကိန်း တတိယနှစ်တွင် ရွာတွင်း တံတားတစ်ခုဆောက် လုပ်ရန်လယ်ဦးကျေးရွာရှိ ကျေးရွာသူ၊ သားများကားလုံးမှ သဘော တူညီခဲ့ကြသည်။

၂။ လျှော့ငွာအစဉ်းအစားဖွဲ့စည်းပုံ

လျှော့ငွာအစဉ် - လယ်ဦးလျှော့ငွာ

အစဉ်အစဉ် - ဟံချိန်လုပ်စု

အစဉ်းအစားလျှော့ငွာပေးပို့ရာ - လယ်ဦးလျှော့ငွာနှင့် ဖြီးကျောင်း

နေ့စွဲ - ၁.၁.၂၀၁၇

အစဉ်းအစားကဏ္ဍ - ဒုတိယအစဉ်းအစားတွင် တက်ရောက်လာကြသော လျှော့ငွာ အစဉ်းအစား ၊ ဦးစားပေးလုပ်ငန်းဆွေးနွေးချုပ်ဆိုခြင်းနှင့် လျှော့ငွာ စီမံကိန်းကော်မတီ ပြန်လည်အစားထိုးဖွဲ့စည်းခြင်း။

အစဉ်းအစားတက်ရောက်သူများ - ကျား (၄၇)ဦး၊ မ (၅၁) ဦး = (၉၈) ဦး

ဒုတိယအစဉ်းအစားတွင် တက်ရောက်လာကြသော လျှော့ငွာအစဉ်းအစား ( အမျိုးသား / သမီး ) သီးသန့်ခွဲ၍ လူမှုဆန်းစစ်ခြင်း (PRA) အစဉ်အစားတက်ရောက်ပြုလုပ်ရာ ဆွေးနွေးခဲ့ပါသည်။ ထို့နောက် လျှော့ငွာ လူမှုဆွေးနွေးခြင်းစာရွက်စာတမ်းအစဉ်အစားများ ၊ ၎င်းတို့၏ မျှော်မှန်းချက်များ၊ လျှော့ငွာတွင် အဖွဲ့တက်ပတ်လည်စာတမ်း လုပ်ငန်းများကို ဆွေးနွေးချုပ်ဆိုရန်အတွက် ခေါ်ကြပါသည်။ ရရှိလာသော လုပ်ငန်းများအား အစဉ်းအစား ပြန်လည်ဆန်းစစ်ဆွေးနွေးခဲ့ပြီး လျှော့ငွာဖွဲ့စည်းရေးလုပ်ငန်းများကို အစဉ်အစား ခွဲခြားသတ်မှတ်ပါသည်။

လူမှုဆွေးနွေးခြင်းပုံစံအမျိုးမျိုးဖြင့် ဆောင်ရွက်ပျက်ရှိသော စီမံကိန်းလုပ်ငန်းခွဲများအား အစဉ်အစားအစဉ်အစား လျှော့ငွာအစဉ်အစား စီမံကိန်းအစဉ်အစား ကျပြုကော်မတီအား ပြန်လည် ဖွဲ့စည်းဖွဲ့စည်းရာ လျှော့ငွာပေးပို့ရာ ၊ ၎င်းလမ်းဆွေးနွေးခဲ့သည်။ လျှော့ငွာစီမံခန့်ခွဲမှုအဖွဲ့၏ကော်မတီ၊ အစဉ်အစား ကော်မတီတစ်ရပ်အဖြစ် လုပ်ဆောင်ရမည့် တာဝန်ဝတ္တရားများကို ပြန်လည် ဆွေးနွေးပြီး ကောက်ပါအတိုင်း ဖွဲ့စည်းထားရှိခဲ့သည်။

စီတောက်ဥက္ကဋ္ဌ - ကျား (၁)၊မ (၁)

ဝယ်ယူရေးဆပ်စက်မော် - ကျား (၁)၊မ (၂)

စော့ကြည့်ကြီးကြပ်ရေးဆပ်စက်မော် - ကျား (၁)၊မ (၂)

လည်ပတ်စနစ်သိမ်းရေးဆပ်စက်မော် - ကျား (၁)၊မ (၂)

ဝေဖန်ကြံပြုလုပ်ငန်းစဉ်များ - ကျား (၁)၊မ (၁)

စော့ကုန်ဝန်ထမ်း - ကျား (၁)၊မ (၁)

ဘဏ္ဍာရေးစာရေး - ကျား (၁)

ငွေကြေးစာရေးရွာလုပ်ငန်းစဉ်များ မဲပေးစနစ်ဖြင့်ရေးချုပ်ဆို  
ကြသည်။

ဆုံးဖြတ်ချက်များ

ကျေးရွာလူထုမှ လူထုပဟိုပြုစီမံကိန်းတွင် ညွှန်ကြားရေး  
ဦးစီးဌာန၊ လမ်းညွှန်ချက်၊ ဆောင်ရွက်ရေးစာရွက်များကို လိုက်နာကျင့်သုံးရန်

ကော်မတီဝင်များကလည်း ကျေးရွာဖွံ့ဖြိုးတိုးတက်ရေးအတွက်  
အဖွဲ့စာကလပ်လုပ်ငန်းစဉ်များဖြင့် လုပ်ငန်းနိုင်ပါကြောင်း သဘော  
တူညီခဲ့ပါသည်။

ထို့နောက် လူထုပဟိုပြုစီမံကိန်း၏ လျှောက်များ၊ ဆောင်ရွက်  
ရေးစာရွက်များကို သိရှိသဘောတူကြောင်း လက်မှတ်ရေးထိုးကြပြီး  
ကိုယ်ရေးအချက်အလက်များ (HAR-၃)ကို ဖြည့်သွင်းကြပါသည်။

၂၃။ ကဏ္ဍအလိုက် အခက်အခဲမှတ်တမ်း

ကဏ္ဍအလိုက် ဦးစားပေး ဖွံ့ဖြိုးရေးလုပ်ငန်းစဉ်များ

မှရင်းအား ကျေးဇူးဖွံ့ဖြိုးရေး အထောက်အကူပြုကော်မတီတွင် ထားရှိရပါမည်။ အခြားဌာနများနှင့် ညှိနှိုင်းရန်အတွက် မိတ္တူအား

	အဆင့်	လုပ်ငန်း	အဆိုပြုသူ <input type="checkbox"/> ကျား <input type="checkbox"/> မ	လ/နစ်	လုပ်ဆောင်မည့်သူ	ပြင်ပမှ ထောက်ပံ့ ပေးသူ
အခြေခံအဆောက်အအုံ	၁	စွဲစွဲပေးလမ်း: ၆၆၆၆၆: ၅၅. ၅၅	<input type="checkbox"/> ကျား <input type="checkbox"/> မ	၂၀၁၆	စွဲစွဲ	ယုယုယု ဖြစ်ပါက:
	၂	စွဲစွဲပေး: ထံတာ: တစ်ခုခုခုခု	<input type="checkbox"/> ကျား <input type="checkbox"/> မ	၂၀၁၇	စွဲစွဲ	ယုယုယု ဖြစ်ပါက:
	၃	စွဲစွဲပေး: ထံတာ: တစ်ခုခုခု	<input type="checkbox"/> ကျား <input type="checkbox"/> မ	၂၀၁၈	စွဲစွဲ	ယုယုယု ဖြစ်ပါက:
	၄		<input type="checkbox"/> ကျား <input type="checkbox"/> မ	.....		
	၅		<input type="checkbox"/> ကျား <input type="checkbox"/> မ	.....		
အသက်မွေးဝမ်းကျောင်း စိုက်ပျိုးရေး	၁	စိုက်ပျိုးရေးစိုက်ပျိုးရေး	<input type="checkbox"/> ကျား <input type="checkbox"/> မ	.....		အစဉ်အဆက်: စိုက်ပျိုးရေး
	၂		<input type="checkbox"/> ကျား <input type="checkbox"/> မ	.....		
	၃		<input type="checkbox"/> ကျား <input type="checkbox"/> မ	.....		
	၄		<input type="checkbox"/> ကျား <input type="checkbox"/> မ	.....		
	၅		<input type="checkbox"/> ကျား <input type="checkbox"/> မ	.....		
ကျွန်းဆရာနှင့် အဟာရ	၁	စိုက်ပျိုးရေးစိုက်ပျိုးရေး	<input type="checkbox"/> ကျား <input type="checkbox"/> မ	.....		ကျေးလက်ပွင့်ဖြူစိုက်ပျိုးရေးစိုက်ပျိုးရေး
	၂		<input type="checkbox"/> ကျား <input type="checkbox"/> မ	.....		
	၃		<input type="checkbox"/> ကျား <input type="checkbox"/> မ	.....		
	၄		<input type="checkbox"/> ကျား <input type="checkbox"/> မ	.....		
	၅		<input type="checkbox"/> ကျား <input type="checkbox"/> မ	.....		
ပညာရေး	၁		<input type="checkbox"/> ကျား <input type="checkbox"/> မ	.....		
	၂		<input type="checkbox"/> ကျား <input type="checkbox"/> မ	.....		
	၃		<input type="checkbox"/> ကျား <input type="checkbox"/> မ	.....		
	၄		<input type="checkbox"/> ကျား <input type="checkbox"/> မ	.....		
	၅		<input type="checkbox"/> ကျား <input type="checkbox"/> မ	.....		
အခြား	၁		<input type="checkbox"/> ကျား <input type="checkbox"/> မ	.....		
	၂		<input type="checkbox"/> ကျား <input type="checkbox"/> မ	.....		
	၃		<input type="checkbox"/> ကျား <input type="checkbox"/> မ	.....		
	၄		<input type="checkbox"/> ကျား <input type="checkbox"/> မ	.....		
	၅		<input type="checkbox"/> ကျား <input type="checkbox"/> မ	.....		

မှရင်းအား ကျေးဇူးပြုပြီးရေး အထောက်အကူပြုကော်မတီတွင် ထားရှိရပါမည်။ အခြားဌာနများနှင့် ညှိနှိုင်းရန်အတွက် မိတ္တူအား TPIC သို့ ပို့ရပါမည်။

	အဆင့်	လုပ်ငန်း	အဆိုပြုသူ	လ/နှစ်	လုပ်ငန်းဆောင်မည့်သူ	ပြင်ပမှ ထောက်ပံ့ပေးသူ
အခြေခံအဆောက်အအုံ	၁	ကျောက်ဖြူချောင်းတံတား	<input checked="" type="checkbox"/> ကျား <input checked="" type="checkbox"/> ဗမာ	၂၀/၂၀၂၀	ကျေးဇူးဇွာဇွာ	ရူထုဗဟိုပြုစီမံကိန်း
	၂	ရွာတွင်းတံတား(၂)စင်း	<input checked="" type="checkbox"/> ကျား <input checked="" type="checkbox"/> ဗမာ	၂၀/၂၀၂၀	ကျေးဇူးဇွာဇွာ	ရူထုဗဟိုပြုစီမံကိန်း
	၃		<input type="checkbox"/> ကျား <input type="checkbox"/> ဗမာ	...../.....		
	၄		<input type="checkbox"/> ကျား <input type="checkbox"/> ဗမာ	...../.....		
	၅		<input type="checkbox"/> ကျား <input type="checkbox"/> ဗမာ	...../.....		
အသက်မွေးဝမ်းကျောင်း စိုက်ပျိုးရေး	၁	ဒုက္ခသည်တစ်ရာ	<input checked="" type="checkbox"/> ကျား <input checked="" type="checkbox"/> ဗမာ	၂၀/၂၀၂၀	ကျေးဇူးဇွာဇွာ	မီးကင်းရေး
	၂	ဝင်းရှုံ့၊ လက်ထဲစားသစ်ထိုး	<input checked="" type="checkbox"/> ကျား <input checked="" type="checkbox"/> ဗမာ	၂၀/၂၀၂၀	ကျေးဇူးဇွာဇွာ	ကလေးစာရောင်
	၃		<input type="checkbox"/> ကျား <input type="checkbox"/> ဗမာ	...../.....		
	၄		<input type="checkbox"/> ကျား <input type="checkbox"/> ဗမာ	...../.....		
	၅		<input type="checkbox"/> ကျား <input type="checkbox"/> ဗမာ	...../.....		
ကျန်းမာရေး နှင့် အဟာရ	၁		<input type="checkbox"/> ကျား <input type="checkbox"/> ဗမာ	...../.....		
	၂		<input type="checkbox"/> ကျား <input type="checkbox"/> ဗမာ	...../.....		
	၃		<input type="checkbox"/> ကျား <input type="checkbox"/> ဗမာ	...../.....		
	၄		<input type="checkbox"/> ကျား <input type="checkbox"/> ဗမာ	...../.....		
	၅		<input type="checkbox"/> ကျား <input type="checkbox"/> ဗမာ	...../.....		
ပညာရေး	၁	ကျောင်းခြံဝင်း	<input checked="" type="checkbox"/> ကျား <input checked="" type="checkbox"/> ဗမာ	၂၀/၂၀၂၀	ကျေးဇူးဇွာဇွာ	ရူထုဗဟိုပြုစီမံကိန်း
	၂		<input type="checkbox"/> ကျား <input type="checkbox"/> ဗမာ	...../.....		
	၃		<input type="checkbox"/> ကျား <input type="checkbox"/> ဗမာ	...../.....		
	၄		<input type="checkbox"/> ကျား <input type="checkbox"/> ဗမာ	...../.....		
	၅		<input type="checkbox"/> ကျား <input type="checkbox"/> ဗမာ	...../.....		
အခြား	၁		<input type="checkbox"/> ကျား <input type="checkbox"/> ဗမာ	...../.....		
	၂		<input type="checkbox"/> ကျား <input type="checkbox"/> ဗမာ	...../.....		
	၃		<input type="checkbox"/> ကျား <input type="checkbox"/> ဗမာ	...../.....		
	၄		<input type="checkbox"/> ကျား <input type="checkbox"/> ဗမာ	...../.....		
	၅		<input type="checkbox"/> ကျား <input type="checkbox"/> ဗမာ	...../.....		



ဤ VDP အရည်အသွေးထိန်းချုပ်မှု

ထိန်းချုပ်သူ

ရက်စွဲ

ရွာ-  
မြို့နယ်-

VDP ရက်စွဲ-  
ဧကနမူနာအမှတ်-

(၁) VDP စာရွက်စာတမ်းပြန်လဲမှုကို စစ်စစ်ပေး (O/M အရ)

- မျက်နှာစုံ (အမှတ်)
- ဟင်္သာ
- ဧကနမူနာအခြေခံ Data
- PSA အတွက်ရည်ညွှန်း PRA လုပ်ငန်းစဉ်
- အမျိုးသား/အမျိုးသမီးအဖွဲ့ မှားဖန် အသက်အစဉ်များ
- ဧကနမူနာပျော်ပန်းစွက် (ခေတ္တအဖွဲ့အစည်းအရပ်)
- အမျိုးသား/အမျိုးသမီးအဖွဲ့ မှားသဘောတူထားသည့် အောင်စာရွက်စာတမ်း  
ညွှန်းစမ်းလုပ်ငန်းများစာရင်း (အခြေခံအောက်တင်္ဂါအသက်စဉ်များ ပညာရေး  
လွှာအရထိန်းသိမ်းမှု...)

ရောက်ထက်တွဲများ-

- လူမှုရေးအဖွဲ့အစည်းမှ စာရွက်စာတမ်းခေါက်စုံနှင့် PRA လုပ်ငန်းစဉ် (ဖြစ်နိုင်လျှင်)၊  
စံပြုမှုများ ပါဝင်ပြီး ထုတ်ဝေပုံစံဆိုင်ရာအစည်းအဝေး၊ WEMA ပုံ...
- ဧကနမူနာစီမံကိန်းအရရှိရေးအစည်းအဝေးဝိညာဉ်
- ဧကနမူနာစီမံကိန်းအစည်းအဝေး (PC I ပုံစံ)
- ဧကနမူနာပျော်ပန်းစွက်

(၂) လူမှုရေးအဖွဲ့အစည်းအရည်အသွေးနှင့် VDP စစ်စစ်ပေး

- VDP တွင်ပါဝင်သောဦးစေ့ (အမျိုးသား/အမျိုးသမီး)-
- လူမှုရေးအဖွဲ့အစည်းအရည်အသွေးနှင့် VDP အတွက် ရက်စဉ်-
- PRA ပညာရေးများ အသုံးပြုရသည့် အစုအဝေးတွက်-
- ဝင်ရောက်မှုနှင့် လုပ်ငန်းများ မှတ်တမ်းတင်ခြင်း (အရည်အသွေးမှတ်တမ်း  
အဖွဲ့ခေါက်စုံ၊ ဆိုင်းရင်းသားအဖွဲ့များနှင့် ဖြစ်နိုင်လျှင်သာ အဖွဲ့များ)
  - အလွန်တောင်း
  - တောင်း
  - ညှိ
- လုပ်ငန်းများ မှတ်တမ်းတင်ခြင်းနှင့် အမျိုးသမီးအဖွဲ့အစည်းအဝေး၏ရလဒ်  
အကျိုးပြုပေးထားသလား
  - ရှိ
  - မရှိ
- စီမံကိန်းအစုအဝေးတွက် (အမျိုးသား/အမျိုးသမီးအဖွဲ့အစည်းအရပ်အတွက်)-
- PRAနှင့်သက်ဆိုင်သောအခြား စီမံကိန်းအစုအဝေးတွက်  
(အမျိုးသား/အမျိုးသမီးအဖွဲ့အစည်းအရပ်အတွက်)-