

ပြည်ထောင်စုသမ္မတ မြန်မာနိုင်ငံတော်အစိုးရ  
စိုက်ပျိုးရေး၊ မွေးမြူရေးနှင့် ဆည်မြောင်းဝန်ကြီးဌာန  
ကျေးလက်ဒေသဖွံ့ဖြိုးတိုးတတ်ရေးဦးစီးဌာန  
ဗန်းမောက်မြို့နယ်



National Community Driven Development Project  
(NCDDP)



ကျေးရွာဖွံ့ဖြိုးရေးအစီအစဉ်  
Village Development Plan (VDP)  
ကိုင်းကြီးအုပ်စု၊ ကိုင်းကြီးကျေးရွာ

မာတိကာ

၁။ မြို့နယ်မြေပုံ	၁
၂။ ကျေးရွာမြေပုံ(တည်နေရာ)	၁
၃။ အုပ်စုတွင်ပါဝင်သောကျေးရွာစာရင်း	၂
၄။ ကျေးရွာအခြေခံအချက်အလက်များ(ကျေးရွာသမိုင်းကြောင်း)	၃-၇
၅။ လူထုပူးပေါင်းပါဝင်သော လူမှုဆန်းစစ်ခြင်းနှင့် အကဲဖြတ်ခြင်း လုပ်ငန်းစဉ် (PRA)အကျဉ်းချုပ်ဖော်ပြချက်	၈-၂၆
၆။ ကျေးရွာဖွံ့ဖြိုးရေးအစီအစဉ်အတွက်အသုံးပြုခဲ့သော PRA tools များနှင့်တစ်ခုချင်းစီအတွက် သုံးသပ်ချက်များ	၈-၂၆
၇။ ကျေးရွာကော်မတီရွေးချယ်ခြင်းနှင့်ကျေးရွာဖွံ့ဖြိုးရေး အစီအစဉ်ဆောင်ရွက်မှုမှတ်တမ်းဇယားများ	၂၇-၂၉
၈။ ကျေးရွာအချက်အလက်(ပုံစံ - ၁)	၃၀-၃၄
၉။ စီမံကိန်းစက်ဝန်းအချိန်ဇယား(ပုံစံ - ၂)	၃၅-၃၈
၁၀။ ကျေးရွာဖွံ့ဖြိုးရေးစီစဉ်စာပေးအစီအစဉ်(ပုံစံ - ၃)	၃၉-၄၂
၁၁။ ကျေးရွာအုပ်စု စီမံကိန်းလုပ်ငန်းခွဲရွေးချယ်ခြင်း(ပုံစံ - ၄)	၄၃-၄၄
၁၂။ အစဉ်းအစေးမှတ်တမ်းများ	၄၅-၅၂
၁၃။ တက္ကသိုလ်တိုက်စားပေးဖွံ့ဖြိုးရေးလုပ်ငန်းစဉ်များ	၅၃-၅၄

# ဗန်းမောက်မြို့နယ်မြေပုံ

ကသာခရိုင် ၊ ဗန်းမောက်မြို့နယ်အတွင်း ရှိသည့် ကျေးရွာများ  
တည်နေရာပြမြေပုံ

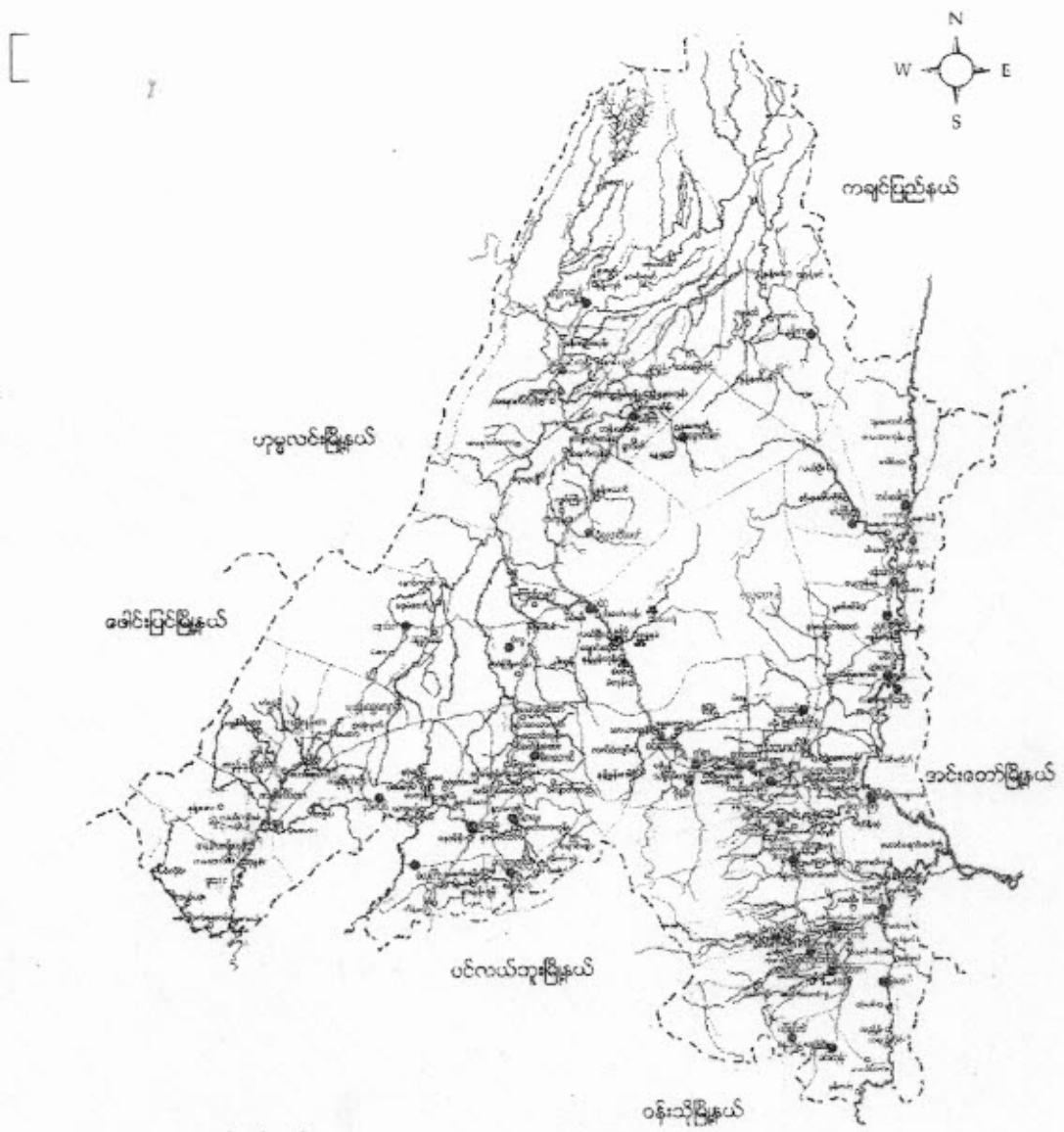

- ရည်ညွှန်းချက်
- |                    |           |                                      |
|--------------------|-----------|--------------------------------------|
| မြို့နယ် နယ်နိမိတ် | - - - - - | ● ရှမ်းလူမျိုးအုပ်စုများ             |
| ချောင်း/မြောင်း    | - - - - - | ● ရှမ်းလူမျိုး၊ ဗမာလူမျိုးရှိအုပ်စု  |
| ကား/လှည်းလမ်း      | - - - - - | ● ရှမ်းလူမျိုး၊ ကရူးလူမျိုးရှိအုပ်စု |
| မြို့/ကျေးရွာ      | - ■ ■ ■   | ● ကရူးလူမျိုးအုပ်စု                  |
|                    |           | ● ကနန်းလူမျိုးအုပ်စုများ             |

ကျေးဇူးအုပ်စုတွင်ပါဝင် ဖော ရာဇ်:

(၁) ကိုင်းကြီးကျေးဇူး

(၂) ဒေါင်းကိုက်ကျေးဇူး



တိုင်းကြီးကျေးရွာ သာမိုင်းအကျဉ်း

တိုင်းကြီးကျေးရွာသည် ဖမ်းမောက်ဖြိုးမှ သုပိုင်အက္ခရာနှင့် တည်ရှိသည်။  
အများအားဖြင့် ခိုက်ပျိုးရေးလုပ်ငန်းများကို လုပ်ကိုင်ကြသည်။

တိုင်းပုတ်ကြီးများပေါ်များလာကြောင့် တိုင်းကြီးဟုခေါ်ကြသည်ဟု သိရ  
သည်။ ရှာတည်၌ ၁၇၀ကျော် ဖြိုဖြတ်သည်ဟု သိရသည်။ ငှမ်းလှေပျိုး အများဆုံး  
နေထိုင်ကြသည်။ အခြားလှေပျိုးများလည်း အနည်းငယ်နေထိုင်ကြသည်။

ရှာပတ်ပတ်လည်နှင့် ချောင်းကမ်းဆင်းနေသည်။ လယ်ကွင်းများကလည်း  
ဝန်းရံနေကြသည်။

ကျွန်းမာရေး အဆင့်မြင့် ဆေးပေးခန်းမရှိတဲ့ ဧရာမကောင်းပါက ဖမ်းမောက်ဖြိုး  
သို့ လာရောက်ဆေးကုကြရသည်။

အေးချမ်းစွာနေထိုင်ကြပြီး ခိုက်ပျိုးရေး၊ မွေးမြူရေးလုပ်ငန်းများကို တစ်နိုင်  
တစ်ပိုင် လုပ်ကိုင်ကြသည်။

ကျေးရွာတွင်းရှိ စုစုပေါင်းအိမ်ထောင်စုနှင့် လူဦးရေ (၂၀၁၆)

အိမ်ထောင်စု	ကျား	မ	စုစုပေါင်း
၁၆၇	၄၉၇	၅၅၃	၁၀၅၀

လူနည်းစု လူမျိုးစု အိမ်ထောင်စု

အိမ်ထောင်စု	ကျား	မ	စုစုပေါင်း
၇၃၆ - ၁	၁	-	၁
မုၤက - ၂	၂	-	၂
ကချ်း - ၁	၁	-	၁
ကချ်း - ၁	၁	-	၁

ထိခိုက်လွယ်အုပ်စု

ထိခိုက်လွယ်အိမ်ထောင်စု	အိမ်ထောင်စု	ကျား	မ	စုစုပေါင်း
သက်ကြီးရွယ်အို	၁	၁		၁
အမျိုးသမီးဦးဆောင်	၁၄		၃၂	၃၂
မသန်စွမ်း		၁	၂	၃
မြေယာမဲ့				

ကျေးရွာရှိအခြေခံ အဆောက်အအုံများ

ပညာရေး	ခြစ်ပါ	ကျန်းမာရေး	ခြစ်ပါ	ဘာသာရေး	ခြစ်ပါ
အထက်တန်းကျောင်း		ဆေးရုံ		ဘုရား၊ ဝေတီ	✓
အလယ်တန်းကျောင်း	✓	ကျန်းမာရေးဌာန		ဘုန်းကြီးကျောင်း	✓
မူလတန်းကျောင်း	✓	ကျန်းမာရေးဌာနခွဲ		ဟိန္ဒူဘုရားကျောင်း	
မူကြိုကျောင်း	✓	ဆေးခန်း		ခရစ်ယန်ဘုရားကျောင်း	
အခြား		အခြား		ဗလီ	
မှတ်ချက်		မှတ်ချက်		မှတ်ချက်	



အဓိက စီးပွားရေးလုပ်ငန်းများ

စိုက်ပျိုးရေး	မွေးမြူရေး	အသေးစားစီးပွားရေး	အခြား
စပါး	ဣဒါ	ဆန်ခက်	လက်လှူလက်စား
ပဲ	နွား	ရွှေ့ပျော့စက်	ဇော့ဇော့၊ နွား၊ လှူလှူ
ပဲနု	ဣက်	ဈေးဆိုင်	
	ဝက်		
	ငါး		

ကျေးရွာတွင်းအဓိက ပိုင်ဆိုင်မှုများ

ကျေးရွာပိုင်ဆိုင်မှုများ	စိုက်ပျိုးရေး	တားကျက်မြေ	သစ်တောမြေ	သီးကျောက်ရရှိမှု	ရေတွင်းရေကန်	စက်ရေကန်
အရေအတွက်	၇၄၃	-	၄၂၀၀	✓	၁၃	-
ကျေးရွာပိုင်ဆိုင်မှုများ	ကား	ထော်လာဂျီ	စပါးကြိတ်စက်	ရွှေ့လှေ့စက်	ပဲခွဲစက်	ဈေးဆိုင်
အရေအတွက်	-	၂	၁၁	၄	၃	၂

ကျေးရွာအတွင်း အခြားပိုင်ဆိုင်မှုများ

ကျေးရွာပိုင်ဆိုင်မှုများ	ရေတင်စက်	ထွန်	ထယ်	ကျွဲ	နွား
ရေအတွက်	၁၃	၁၅၈	၁၅၈	၂၂၄	၈၂
ကျေးရွာပိုင်ဆိုင်မှုများ	ဝက်	ဆိုင်ကယ်	ကျွမ်းကျင်လုပ်သား	လုပ်သား	လယ်ထွန်စက်
အရေအတွက်	၃၃၆	၁၅၄	၇	၁၀	၃၄

အခြားကျေးရွာရှိ အသုံးပြုနိုင်သော အရင်းအမြစ်၊ အချက်အလက်များ

အရင်းအမြစ်	ဆေးခန်း	အလကအထက	ဈေး	ကျွမ်းကျင်လုပ်သား	လုပ်သား	မြေတူးစက်	လက်ကြိတ်စက်
အရေအတွက်	-	၈(၃)	-	၇	၁၀	-	-

ကျေးရွာတွင်းရှိ စုစုပေါင်းအိမ်ထောင်စုနှင့် လူဦးရေ **ဒုတိယနှစ် ၂၀၁၇**

အိမ်ထောင်စု	ကျား	မ	စုစုပေါင်း
၁၇၀	၅၀၀	၅၆၅	၁၀၆၅

လူနည်းစု လူမျိုးစု အိမ်ထောင်စု

အိမ်ထောင်စု	ကျား	မ	စုစုပေါင်း
ဓာတ် - ၃	-	၃	၃
ဓာတ် - ၂	-	၂	၂

ထိခိုက်လွယ်အုပ်စု

ထိခိုက်လွယ်အိမ်ထောင်စု	အိမ်ထောင်စု	ကျား	မ	စုစုပေါင်း
သက်ကြီးရွယ်အို	၂၀	၉	၃၁	၄၁
အမျိုးသမီးဦးဆောင်	၁၈	၂၀	၂၅	၄၅
မသန်စွမ်း	၂	၂	-	၂
မြေယာမဲ့	၃	၄	၆	၁၀

ကျေးရွာရှိအခြေခံ အဆောက်အအုံများ

ပညာရေး	ခြံစံပါ	ကျန်းမာရေး	ခြံစံပါ	ဘာသာရေး	ခြံစံပါ
အထက်တန်းကျောင်း		ဆေးရုံ		ဘုရား၊စေတီ	✓
အလယ်တန်းကျောင်း	✓	ကျန်းမာရေးဌာန		ဘုန်းကြီးကျောင်း	✓
မူလတန်းကျောင်း	✓	ကျန်းမာရေးဌာနခွဲ		ဟိန္ဒူဘုရားကျောင်း	
မူကြိုကျောင်း	✓	ဆေးခန်း		ခရစ်ယန်ဘုရားကျောင်း	
အခြား		အခြား		ဗလီ	
မှတ်ချက်		မှတ်ချက်		မှတ်ချက်	



အဓိက စီးပွားရေးလုပ်ငန်းများ

စိုက်ပျိုးရေး	မွေးမြူရေး	အသေးစားစီးပွားရေး	အခြား
စပါး	ရွှံ့	ဆန် စက်	ပစ္စည်းကုန်
မြေပဲ	နွား	ချွေပျော့စက်	စံပြုစက်
နှင်း	ကြက်	ချွေဆီ	
	စက်		
	ငါး		

ကျေးရွာတွင်းအဓိက ပိုင်ဆိုင်မှုများ

ကျေးရွာပိုင်ဆိုင်မှုများ	စိုက်ပျိုးရေး	စားကျက်မြေ	သစ်တောမြေ	သို့ကျောက်ရရှိမှု	ရေတွင်းရေကန်	စက်ရေကန်
အရေအတွက်	၇၄၃	၄	၄၂၁၀	၄	၅	-
ကျေးရွာပိုင်ဆိုင်မှုများ	ကား	ထော်လာဂျီ	စပါးကြိတ်စက်	ချွေလှေ့စက်	ပဲခွဲစက်	ဈေးဆိုင်
အရေအတွက်	-	၂	၁၁	၄	၃	၂

ကျေးရွာအတွင်း အခြားပိုင်ဆိုင်မှုများ

ကျေးရွာပိုင်ဆိုင်မှုများ	ရေတင်စက်	ထွန်	ထယ်	ကျွဲ	နွား
ရေအတွက်	၁၅	၁၆၇	၁၆၇	၂၂၅	၁၀၀
ကျေးရွာပိုင်ဆိုင်မှုများ	ဝက်	ဆိုင်ကယ်	ကျွမ်းကျင်လုပ်သား	လုပ်သား	လယ်ထွန်စက်
အရေအတွက်	၃၄၀	၁၆၀	၇	၅၀	၃၅

အခြားကျေးရွာရှိ အသုံးပြုနိုင်သော အရင်းအမြစ်/အချက်အလက်များ

အရင်းအမြစ်	ဆေးခန်း	အလကအထက	ဈေး	ကျွမ်းကျင်လုပ်သား	လုပ်သား	မြေတူးစက်	လက်ကြိတ်စက်
အရေအတွက်	-	၈(၆)	-	၇	၅၀	-	-



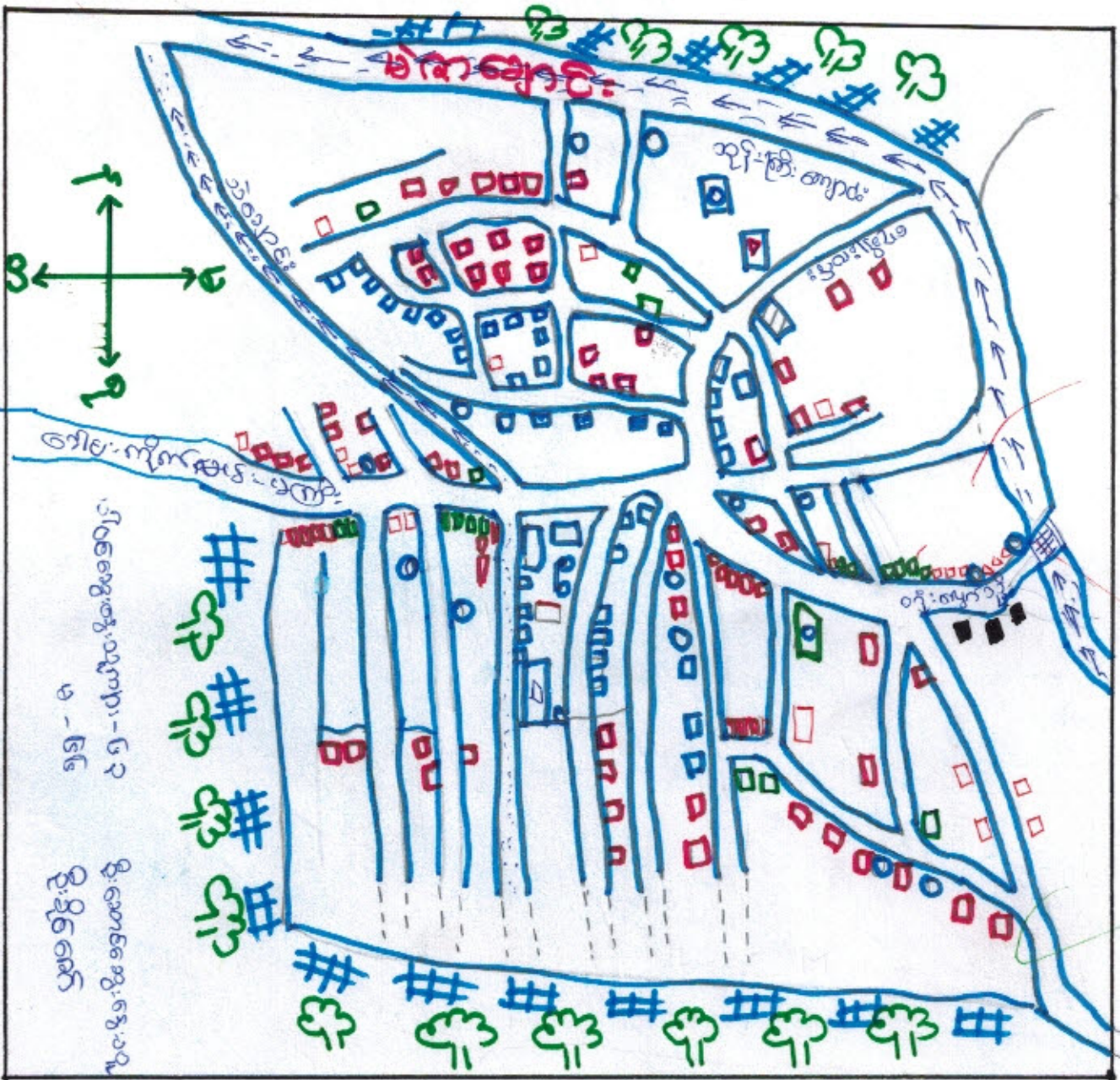

- --- ရေတွင်း
- ▤ ကြီးစံတား
- ▤ တာဝင်ကျောင်း
- ▤ ဘောလုံးကွင်း
- ▤ ကြီးကြီးကျောင်း
- ▤ ကြီးကြီးဂူ
- ▤ ကျောင်း
- ▤ ဆင်းရဲနွမ်းပါး
- ▤ အဆင့်အတင့်
- ▤ အဆင့်မြင့် (ပျက်သား)
- ▤ မမြင်ရသေးသောအရာ
- ▤ သစ်တော / တောင်တန်း
- ▤ အင်အားအားအား / ရိုးရာဇာတ်ကား
- ▤ လယ်ကွက်
- ▤ ချွန်



သုံးသပ်ချက်နှင့် ရလဒ်များ

လှူဒါန်းပေးမှုပုံစံ - စီးပွားရေးအဆင့် (၇၁)ပျိုးရှိပြီး ကြီးကြီးကျေးရွာ တွင်ခုစည်းနေထိုင်ကြပါသည်။

လမ်းမရှိသက်ဝတ်ပတ်များ - ရွာတွင်းလမ်းများသည် မြေထားလမ်းများ ဖြစ်ပြီး လမ်းဘေးမြောင်းများမရှိပါ။ အခြား ကျေးရွာများသို့ သွားလာလမ်းများမှာ မြေထား လမ်းနှင့်ချောင်းသစ်ကျောက်လမ်းများဖြစ်ပါသည်။ မိုးရာသီတွင် တစ်ရွာနှင့်တစ်ရွာ သွားလာရန် အဖွင့်ခက်ခဲပြီး မိုးမောက်ဖြိုးသို့ လာဖျစ် လည်း အဖွင့်ခက်ခဲပါသည်။

ကျွန်းမာရေး - နာမကျန်းဖြစ်ပါက တုံးဖျက် ဆေးပေးခန်းသို့ သွား၍ ဆေးကုသမှု ခံယူရပါသည်။

ဘက်စုံရေး - ကျေးရွာအတွင်းရှိ ရေခဲအိုးများကိုအသုံးပြုကြပါသည်။

အခြား - ပူလက်၊ ကျောင်း၊ အထက်ကျောင်းနှင့် ပူကြိုကျောင်း ရှိပြီး ဘုန်းကြီးကျောင်းလည်း ရှိပါသည်။ ထို့အပြင် ကျေးရွာ ၏မြေပုံကိုခွဲခြားပြီး ၎င်းကျေးရွာ၏ အဓိကလိုအပ်မှုများ ကို သိရှိနိုင်ပါသည်။



မပြေပေသော အိမ်ခြံမြေ (၄၇) အိမ်ရှိသည်။ ပိုမိုဆိုင် ဖွဲ့အားဖြင့်၊ ဝက်  
လာဏာကြက် (၁၀) ဝက်ရှိသည်။ အရားအဖွဲ့အစည်း ဖွဲ့ ဖွဲ့ ဖွဲ့ ဖွဲ့  
သစ်ဇာတိ တို့၏ အသုံးပြုမှုသည်။

ဒွန်းပါး သော အိမ်ခြံမြေ (၃) အိမ်ရှိသည်။ ပိုမိုဆိုင် ဖွဲ့အားဖြင့်၊  
ကြက် (၁၀) ဝက် အထက်ရှိသည်။ အရားအဖွဲ့အစည်း ဖွဲ့ ဖွဲ့ ဖွဲ့  
ဖွဲ့ ဖွဲ့ သစ်ဇာတိ တို့၏ အသုံးပြုမှုသည်။

ဥစ္စာဓာတ်ပိုင်ဆိုင်မှုပြု ဇယား (ကျိတ်ကြီး)

အမျိုးအစား	ပိုင်ဆိုင်မှု	အသုံးပြုမှု	အိမ်ထောင်စု	စုပိုင်နှုန်း
ချွတ်ယာယော အုပ်စု	မြေယာ၊လယ်- ၃ ဧကနှင့် အထက်၊ ကျွဲ- ၂ ဧကနှင့် အထက်၊ ဝက်- ၁ ဧကနှင့် အထက်၊ ဆိပ်ကမ်း (၁)	ကျေး၊ မြေ၊ သစ်တော၊ လောင်စာ	၈၅	၅၀%
အသင့်အတင့်	လယ်မြေ- ၂ ဧကအထက်၊ ကျွဲ- ၂ ဧကနှင့် အထက်၊ ဝက်- ၁ ဧကနှင့် အထက်၊ ဆိပ်ကမ်း- ၁ စီး	ကျေး၊ မြေ၊ သစ်တော၊ လောင်စာ	၃၅	၂၁%
မဲမြေလယ်ယော အုပ်စု	လက်ဖျပ်လက်စား ဝက်- ၁ ဧက၊ မြေ- ၁၀ ဧကနှင့် အထက်	ကျေး၊ မြေ၊ သစ်တော	၅၇	၂၃%
ငွင်းပါးယော အုပ်စု	လက်ဖျပ်လက်စား မြေ- ၁၀ ဧကနှင့် အထက်	ကျေး၊ မြေ၊ သစ်တော	၃	၂%

ပါဝင်အဖွဲ့: နွေ-၁၃- ၈၂၀ → ၆၃  
 ၁၁ → ၆၆

ဦးစောစစ်အဖွဲ့: နွေ-၁၃-  
 ဦးချစ်ဦးမောင်  
 ဝေါင်းစွေး

ဥစ္စာဓာတ်ပိုင်ဆိုင်မှုပြု ဇယား:

အဖွဲ့: နွေ-၁၃- ၈၂၀ နှင့် ၁၁ နှင့် ၆၆

ချွတ်ယာယောအိမ် (၈၅) အိမ်ရှိသည်။ ပိုင်ဆိုင်မှုအရ မြေ၊ လယ်မြေ

(၃) ဧကနှင့် အထက်ရှိသည်။ ကျွဲ၊ နွေ: (၂) ဧကနှင့် အထက်ရှိသည်။ ဝက် (၁) ဧကနှင့် အထက်၊ မြေ (၁၀) ဧကနှင့် အထက်ရှိသည်။ ဆိပ်ကမ်း (၁) စီးရှိပြီး တစ်ချို့ယော အိမ်ထောင်စုမှာ လယ်ထွက်စက်ရှိသည်။ အသုံးပြုမှုတွင် ကျေး၊ မြေ၊ သစ်တော၊ လောင်စာ ဆီ ဝိုက်အသုံးပြုပါသည်။

အသင့်အတင့် အိမ် (၃၅) အိမ်ရှိသည်။ လယ်မြေ (၂) ဧကအထက် ကျွဲ၊ နွေ: (၂) ဧကနှင့် အထက်၊ ဝက် (၁) ဧကနှင့် အထက်၊ မြေ (၁၀) ဧကနှင့် အထက်၊ ဆိပ်ကမ်း (၁) စီးရှိသည်။ အဖွဲ့: အိမ်ထောင်စု (၆၆) ကျေး၊ မြေ၊ သစ်တော၊ လောင်စာ ဆီကို အသုံးပြုပါသည်။



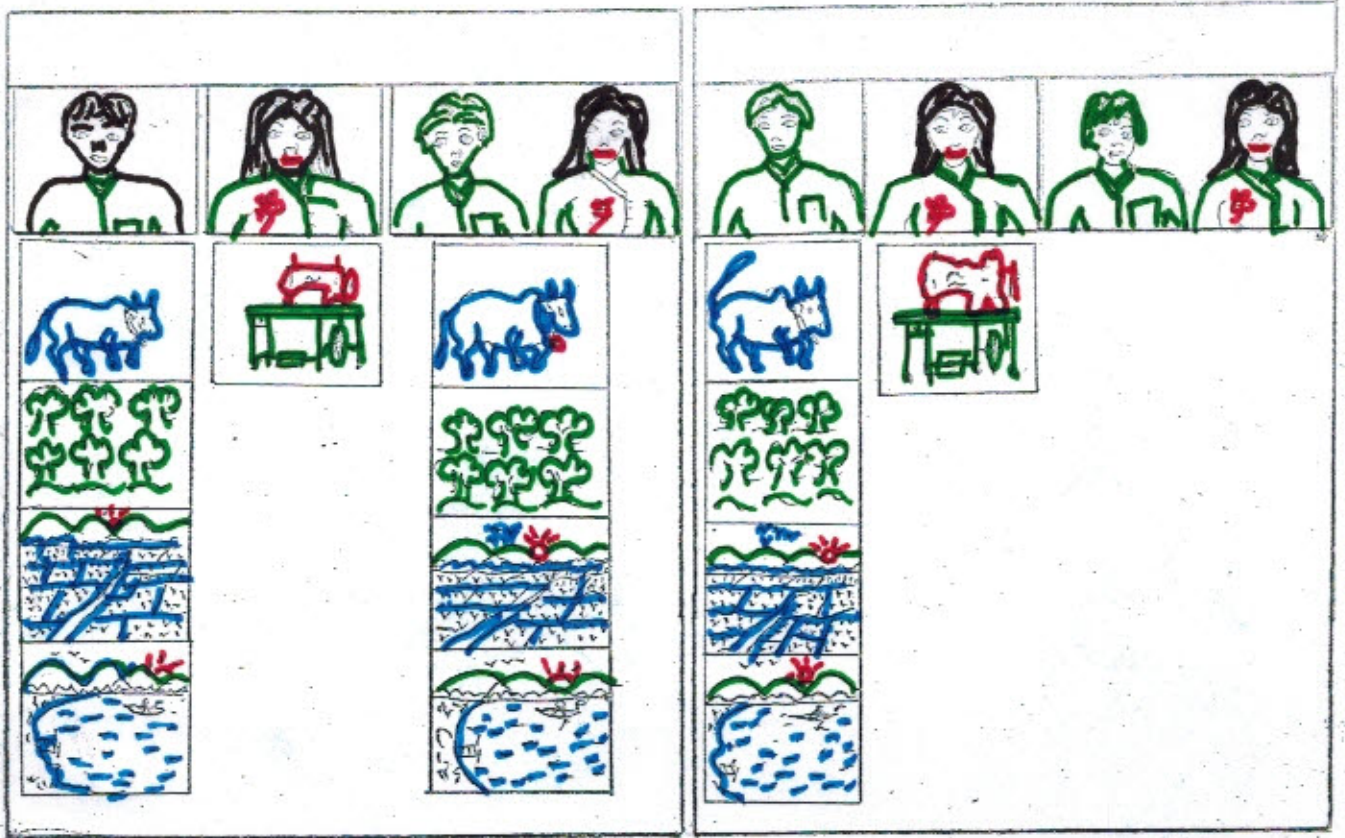

ပါဝင်ဆွေးနွေးသူများ -> ၆၃  
 ၁၂ -> ၆၆

ဒို့ဆောင်ဆွေးနွေးသူ  
 ကော်ဝင်းဆွေး

ဆွေးနွေးခုံ့သစ်ချက်

အပ်ချုပ်တော်ကို အမျိုးသမီးများက အမျိုးသမီးအသိုက်ပြုကြသည်။  
 ရဟန်းများ၊ ရွာ၊ မြို့နှင့် သစ်တောများကို အမျိုးသား၊ ကျား၊ မိန်းမ၊ အမျိုးသမီးများပါ  
 သို့မဟုတ် ဆက်သွယ်ရေး အမျိုးသားများက တာဝန်ယူပြုကြသည်။  
 အမျိုးသမီးများကို ခံယူထောက်ပံ့ရန်နှင့် နှစ်အစကပ်ဆောင်ရွက်ပေးခြင်းတို့  
 တွင် အမျိုးသားများနှင့် တာဝန်ယူ ဆွေးနွေးကြည့်ရှုခြင်း၊ ပစ္စည်းများတာဝန်ယူ  
 ပို့ဆောင်ပေးခြင်းတို့ဖြင့် နှစ်အစကပ်ဆောင်ရွက်ပေးခြင်းတို့ကို ပြီးစေရန်အတွက်  
 နှစ်အစကပ်ဆောင်ရွက်ခြင်းသည်



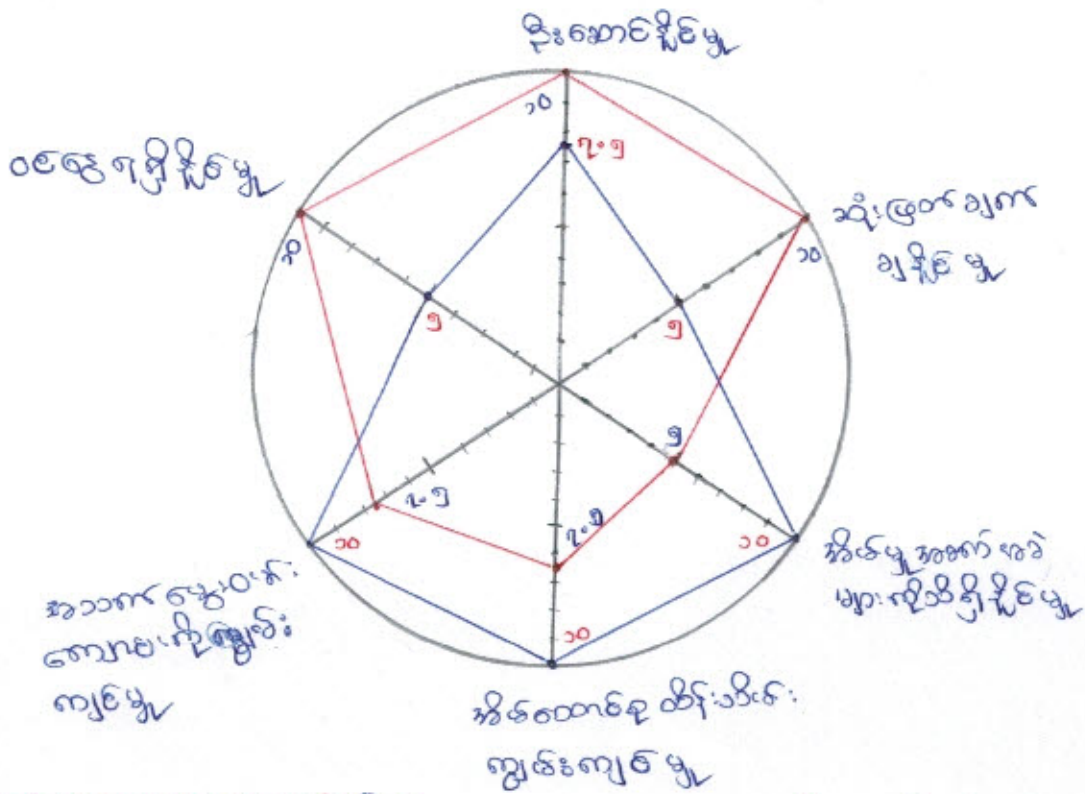

ပါဝင်ဆွေးနွေးသူများ -> ၆၃  
 ၁ -> ၆၆

ဦးဆောင်ဆွေးနွေးသူ  
 ဦးခိုင်စော  
 ဒေါ်ဝယ်ဆွေ

ဆွေးနွေးချက်နှင့် ထိုးသပ်ချက်

ပဋိကုဒ်အိမ်သုံးသပ်ချက်ကိုကြည့်ရှုခြင်းအားဖြင့် အိမ်ထောင်စုတစ်ခုတွင် ဝင်ငွေရရှိမှု၊ ဦးဆောင်နိုင်မှုနှင့် ဆုံးဖြတ်ချက်ချရာတွင် အမျိုးသား မကချုပ် ကိုင်ထားကြောင်းကိုတွေ့မြင်နိုင်သည်။ အိမ်မှုအဖွဲ့အစည်းများ ၊ အိမ်ထောင်စု ထိန်းသိမ်းရေးကျင့်မှုနှင့် အသက်မွေးဝမ်းကျောင်း ကျင့်ကျမ်းကျင့်မှုများ တွင် အမျိုးသမီးများသည် အဓိကအားများ ထက် ပို၍ အသေးစားကြောင်း တွေ့မြင်နိုင်သည်။ သို့သော် အမျိုးသမီးများ၏ ဦးဆောင်မှုမှာ မပေါ်ပွင့် လှပ။ ဝင်ငွေနှင့်အညီ အကြမ်းအားများ အမျိုးသားများ ကဲ့သို့ အိမ်မှု အဖွဲ့အစည်း ဝင်ငွေ မရှာရဘဲကြောင့် ဖြစ်သည်။ အိမ်ထောင်စု၏ အိမ်မှုကိစ္စများကို လုပ်ကိုင် ရန်အားကြောင့် ဖြစ်သည်ကိုတွေ့ရသည်။

ရာဇဝတ်အမျိုးအစား (ကိုင်းကြီးရွာ)

ရာဇဝတ်အမျိုးအစား	၀၅	၀၆	၀၇	၀၈	၀၉	၁၀	၁၁	၁၂	၁၃	၁၄	၁၅	
ပန်းပွင့်များ												
မွှေးမြို့စား	၀၅	၀၆	၀၇	၀၈								
ဝတ္ထုပစ္စည်းအမျိုးအစား												
ရာဇဝတ်အမျိုးအစား												
ကျွန်းဆုံးပျော်		ကျွန်းဆုံးပျော်	ကျွန်းဆုံးပျော်									ကျွန်းဆုံးပျော်
ရွေးချယ်ပျော်												
သဘာဝအမျိုးအစား												
ပျော်စရာများ												

ပါဝင်ဆွေးနွေးသူများ -> ၆၃  
 ဝ -> ၆၆  
 ဆုံးသတ်ချက်  
 ဦးဆောင် ဆွေးနွေးသူ  
 ဦးခိုင်မောင်

ကိုင်းကြီးရွာရွာသည် စိုက်ပျိုးရေးကို အဓိကပုဂ္ဂိုလ်ကိုင်ထားပြီးဖြစ်သည်။  
 အများစုမှာ စပါး နှင့် ရေပဲကို အဓိကစိုက်ပျိုးကြသည်။ စပါးကို ဝါဆိုလနှင့် ဝါခေါင်လတွင်  
 အဓိကစိုက်ပျိုးပြီး ဘီတင်ကျွတ်လနှင့်တန်ဆောင်များလတွင် ဂိုတ်သိမ်းကြသည်။  
 မိုးစပါးကို အဓိကထားစိုက်ပျိုးကြသည်။ ရေပဲကို ဒုတိယအကြိမ်တွင် အဓိက  
 ထား စိုက်ပျိုးပြီး တန်ခူးလတွင် ရေပဲကို သိမ်းကြသည်။

ကျွန်ုပ်တို့ နားစိုက် မိုးခေါင်ကောက်လည်းကောင်း၊ ၂၀၀၈ နှင့် ၂၀၀၉ ခုနှစ်တို့ကို စာသုံးပျော်  
 အထွေထွေ ဖွဲ့ကြံကြသည်။

စေတနာအတိုင်း ဆွေးနွေးထားသော အချက်များမှာ ကချင်၊ ပုသိမ်၊ တန့်ဆည်၊ နတ်  
 ကော်စတီဖြစ်ကြသည်။ ထိုလများတွင် ခေါင်းကိုး ရှေးဟောင်း ဖြစ်သည်။  
 ရာဇဝတ်အမျိုးအစားများ စွမ်းရည်၊ အစားအသုံး ပါးရှည်သော အချက်  
 စာပေါင်းလနှင့် တန်ခူးလတွင် စာပေါင်း ရှေးဟောင်း ဖြစ်သည်။



ဒို့၊ အများအပြားမှာ ဝါဆိုလနှင့် ဝါခေါင်လကို ဖြစ်ကြသည်။

ကဆုန်၊ နယုန်လနှင့် တပေါင်းလများတွင် အပူချိန်မြင့်တက်လာကြောင်း၊ ရွာ၊ ရွာ၊  
များ များ များ အဖြစ်များ ရှိသည်။

ဒို့၊ ကလေး၊ ကျားကို အစားယူနေကြောင်းမှာ ဖြစ်လာကြောင်း၊ ချမ်းသာ  
ဖြိုးချိန်တွင် ကိုယ်တိုင်ဖြိုးတော့အချိန်တွင် အလုပ်လေးများကို စတင်  
ဖွဲ့စည်း စတင် ရှိကြသည်။

ပုံစံအားဖြင့် အဖေ၊ မိခင်၊ ငါ့အဖေ၊ ငါ့မိခင် ပုံစံဖြင့် ဖော်ပြသုံး ဝါဆိုလ-  
သင်္ကြန်ပွဲ၊ ကဆုန်လ-သော ကဆုန်ပွဲ၊ ဝါခေါင်လ-မိုးတိုင်းပွဲ များကို  
သာ အစဉ်ကျင်းပ ရှိသည်။



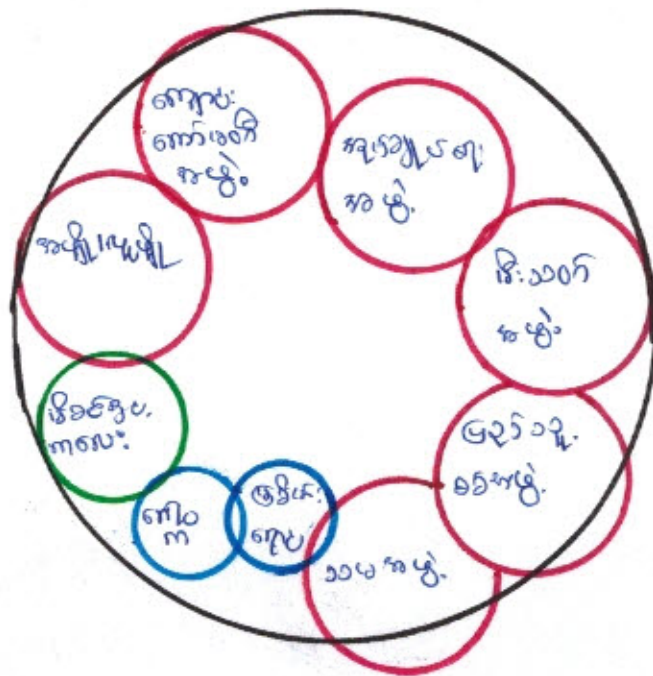

ပါဝင်ဆွေးနွေးယူကျွေး → ၆၃  
၁၉ → ၆၆

ဦးဆောင်ဆွေးနွေးသူ  
ဦးချစ်စိုးအောင်  
ဦးခိုင်အောင်

○ → ချိတ်ဆက်မှု အားကောင်း

○ → ချိတ်ဆက်မှု အသင့်အတင့်

○ → ချိတ်ဆက်မှု အားနည်းပါး

၁၇၊ သပ်ချက် နှင့် ရှေ့

ကျေးဇူးတင်၍ ဝေသာ အဖွဲ့ အစည်းများ

အုပ်ချုပ်ရေး အဖွဲ့အစည်း သည် အစောင့်ကြည့်ရေး နှင့် သေချာကျေးဇူးတင်  
နှစ်လည်း ချိတ်ဆက် ဖွဲ့စည်း ကောင်းပြီ ဖြစ်သည်။ အဖွဲ့အစည်း  
နှစ်လည်း ပူးပေါင်းပါဝင်ဖွဲ့စည်း ဖြစ်စေရန် ဖြစ်ပြီး ကျေးဇူးတင်အောင်ကြသည်။

အဖွဲ့ဝင်ကြီး ကျေးဇူးတင် သည် အစောင့်ကြည့်ရေး ကျေးဇူးတင် နှင့်  
လည်း ချိတ်ဆက် ဖွဲ့စည်း သည်။ အဖွဲ့ဝင်များ ဝင် အရေး  
ပါ ဖွဲ့စည်း ဖြစ်စေရန် ဖြစ်သည်။

၏ပက အဖွဲ့ ဖြစ်ပြီး သာသာ ကျေး နှင့် သက်ဆိုင် စောင့်ရှောက်မှုများ  
ကို အစီအစဉ် အစောင့်ကြည့်သည်။

ကျေးဇူး ကော် မတီ အဖွဲ့ ဖြစ်ပြီး အစောင့်ကြည့်ရေး ပညာရေး နှင့်  
ကျေးဇူးတင် အစီအစဉ် အစောင့်ကြည့်သည်။

သေချာသော အဖွဲ့ ဖြစ်ပြီး ကျေးဇူး နှင့် ချိတ်ဆက် ဖွဲ့စည်း  
အစောင့်ကြည့်သည်။

ဦး သေချာ အဖွဲ့ ဖြစ်ပြီး အစောင့်ကြည့်ရေး ကျေးဇူး နှင့် လည်း  
ချိတ်ဆက် ဖွဲ့စည်း အစောင့်ကြည့်သည်။

မြစ်ကြီး ကျေးဇူး လည်း ဖြစ်သည်။ အစောင့်ကြည့်ရေး ဝေသာ  
ကျေးဇူးတင် နှင့် ချိတ်ဆက် ဖွဲ့စည်း ကျေးဇူး ပါ သည်။

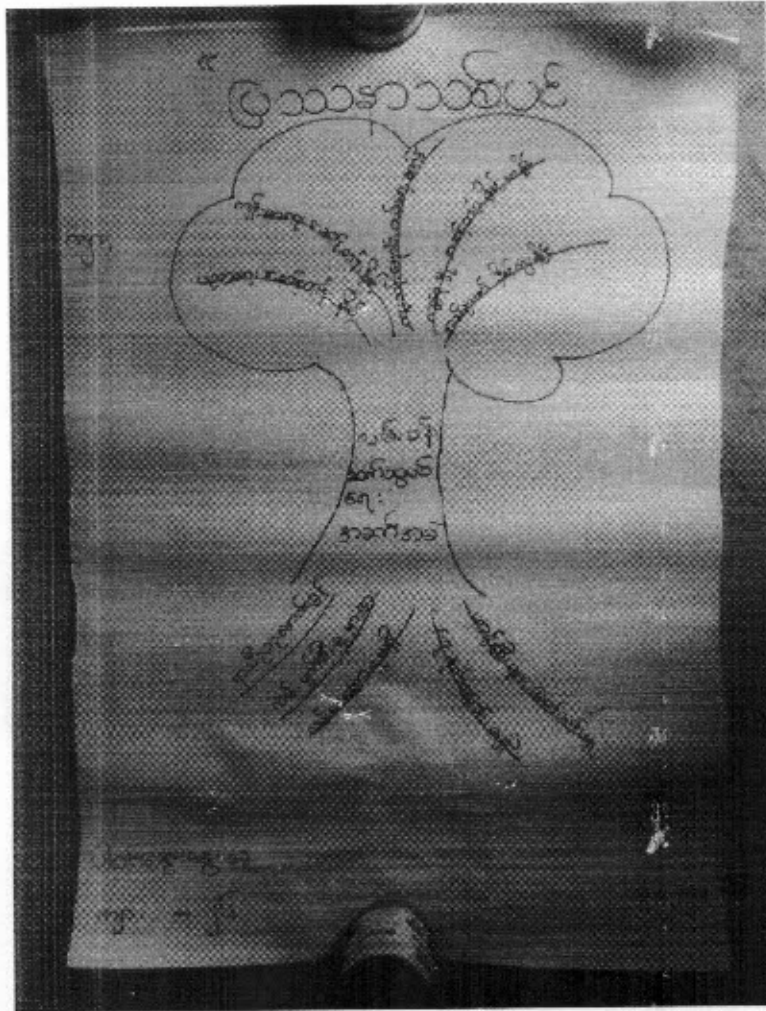

အကျိုးဆက်နှင့် ရလဒ်များ

အမျိုးသားဘက်မှ မဲအများဆုံးဖြစ်သော လမ်းပန်းဆက်သွယ်ရေး အခက်အခဲကို problem tree ဆွဲပြခဲ့ပါသည်။

အကြောင်းအရင်း- ရာသီသတုဖောက်ပြန်ခြင်း

-လမ်းပျက်စီးမှုများပြားခြင်း

-ရေနုတ်မြောင်းမရှိခြင်း



-လမ်းမာကျောမှုပရှိခြင်း

-ယာဉ်ကြီးများဖြတ်သန်းသွားလာ ခြင်း တို့ကြောင့် လမ်းပျက်စီးမှု များပြားပြီး သွားလာရေးခက်ခဲပါသည်။

အကျိုးဆက်- သွားလာရေးခက်ခဲသောကြောင့် ကလေးများကျောင်းသွားရာတွင် ခက်ခဲသောကြောင့် ပညာရေးတွင် အဆင့်အတန်းနိမ့်လာပါသည်။

ရွာတွင် ဆေးပေးခန်းမရှိသောကြောင့် အခြားရွာသို့ သွားရောက်ကာ ဆေးကုကြရာတွင် လမ်းမကောင်းသောကြောင့် အချိန်မီပဲ နောက်ကျကြရသောကြောင့် ကျန်းမာရေးအဆင့်အတန်း နိမ့်ကျလာကြရသည်။

ရပ်ရွာရှိတွက်ကုန်များကို ကုန်ကူးရာတွင် လမ်းခက်ခဲသောကြောင့် ဈေးနှိမ်ခံကြရသည်။ထို့ကြောင့် စီးပွားရေးတွင် နောက်ကျနေကြရသည်။

အဓိကအားဖြင့် လမ်းပန်းဆက်သွယ်ရေးခက်ခဲသောကြောင့်  
အခြားရွာများနှင့်ဆက်သွယ်မှုအားနည်းပြီး လူနေမှုအဆင့်အတန်းများနိမ့်ကျလာကြရသည်။

**ဖြေရှင်းနည်းလမ်း**

- လမ်းများပြုပြင်ခြင်း
- တံတားများပြုပြင်ခြင်း
- ရေပြောင်းများပြုပြင်ခြင်း

(၈) အမျိုးသမီးများ တင်ပြသော ပြဿနာသစ်ပင်နှင့် ဖြေရှင်းနည်းလမ်း

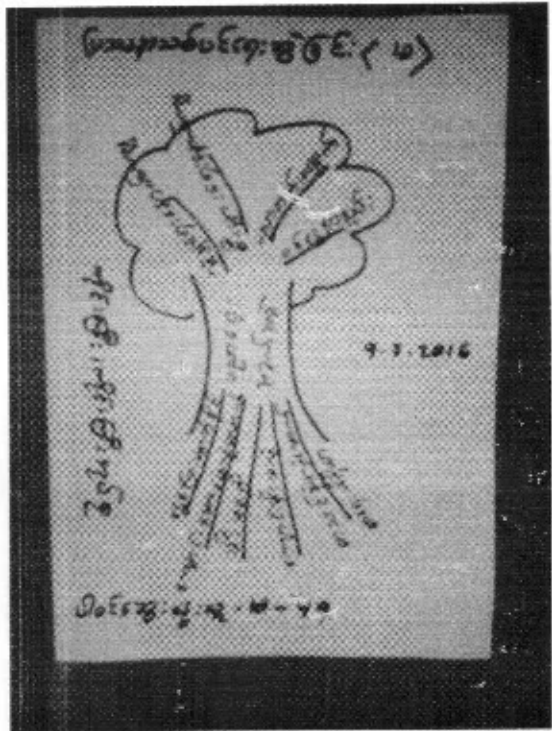

အကျိုးဆက် နှင့် ရလဒ်များ

အမျိုးသမီးဘက်မှအများဆုံးဖြစ်သော ပညာရေးအခက်အခဲကို problem tree ဆွဲပြခဲ့ပါသည်။

အကြောင်းအရင်း

\*ငွေရေးကြေးရေး ခက်ခဲသောကြောင့်

\*ကျောင်းဆောင်ပျက်စီးနေခြင်းကြောင့်

\*မီးမရခြင်း

\*ကျောင်းမိုးမလုံခြင်း

\*စာသင်ခုံမလုံလောက်ခြင်း

\*စာရေးကိရိယာ မပြည့်စုံခြင်း

အကျိုးဆက်

\*လူမှုရေးညံ့ဖျင်းလာခြင်း

\*စီးပွားရေးအသိအမြင်နည်းပါးလာခြင်း

\*ပညာမတတ်ခြင်း

\*အလုပ်အကိုင်အခွင့်အလမ်းနည်းပါးလာခြင်း

\*ဝင်ငွေနည်းပါးလာခြင်း

ဖြေရှင်းနည်းလမ်းများ

စာသင်ကျောင်းပြုပြင်ခြင်း။

ကိုင်းကြီးကျေးရွာမှတင်ပြသော အခက်အခဲ အတားအဆီးများ

အမျိုးသားအဖွဲ့မှ တင်ပြသော အခက်အခဲ အတားအဆီးများ		အမျိုးသမီးအဖွဲ့မှ တင်ပြသော အခက်အခဲ အတားအဆီးများ	
၁	ပညာရေးအခက်အခဲ	၁	ပညာရေးအခက်အခဲ
၂	ကျန်းမာရေး အခက်အခဲ	၂	မီးအခက်အခဲ
၃	လမ်းအခက်အခဲ	၃	သောက်သုံးရေအခက်အခဲ
၄	လျှပ်စစ်မီးအခက်အခဲ	၄	လမ်းအခက်အခဲ
၅	သောက်သုံးရေအခက်အခဲ		



**(၉) နောင်လာမည့် (၅)နှစ်အတွင်း ကျေးရွာဖွံ့ဖြိုးရေး မျှော်မှန်းလျာထားချက်များ**

အမျိုးသားအဖွဲ့မှတင်ပြသော မျှော်မှန်းချက်များ		အမျိုးသမီးအဖွဲ့ တင်ပြသော မျှော်မှန်းချက်များ	
၁	လမ်းကောင်းရမည်	၁	လမ်းကောင်းရမည်
၂	ပညာရေးတိုးတက်ရမည်	၂	စာသင်ကျောင်းများကောင်းမွန်လာ ရမည်
၃	ကျန်းမာရေးကောင်းလာရမည်		
၄	စီးပွားရေးအဆင်ပြေလာရမည်		

ကိုင်းကြီးကျေးရွာသည် ဖွံ့ဖြိုးမှုအားနည်းသော ရွာတစ်ရွာဖြစ်သည့်အတွက် လိုအပ်များစွာရှိနေပါသည်။ ထိုမျှော်မှန်းချက်များမှာ ပမန်ကျေးရွာရှိ အမျိုးသား/အမျိုးသမီးများ၏ တင်ပြဆွေးနွေးမှုများဖြစ်ပါသည်။ နောင်လာမည့် (၅)နှစ်အတွင်း ကျေးရွာဖွံ့ဖြိုးရေး မျှော်မှန်းလျာထားချက်များကို ကြည့်ခြင်းအားဖြင့် စီမံကိန်းအပေါ် ထိုကျေးရွာသူ/သားများ၏ မျှော်မှန်းချက်ကို သိရှိနိုင်ပါသည်။

၄။ လူထုပူပေါင်းပါဝင်သော လူမှုဆန်းစစ်ခြင်းနှင့် အကဲဖြတ်ခြင်းလုပ်ငန်းစဉ်

(PSA/PRA) အကျဉ်းချုပ်

စဉ်	အကြောင်းအရာ	ရက်စွဲ	ဦးတည်အုပ်စု	တက်ရောက်သူ			အဓိက ဆွေးနွေးချက်များ
				ကျား	မ	ပေါင်း	
၁	ကျေးရွာလူမှုရေးပြနှင့် သယ်ဇာတပြမြေပုံ (social map/ Resource map)		ပြေလည်သော အုပ်စု အလယ်အလတ် အုပ်စု မပြေလည်သော အုပ်စု	၆၃	၆၆	၁၂၉	ဒိမ်များ၊ အခြေခံအဆောက်အအုံများ၊ လမ်းပန်းဆက်သွယ်ရေး၊ လယ်ယာမြေများ၊ မြစ်ချောင်းများနှင့် တောတောင်များ
၂	လူမှုစီးပွားအဆင့်သတ်မှတ်ခြင်း (Wealth Ranking)		ပြေလည်သော အုပ်စု အလယ်အလတ် အုပ်စု မပြေလည်သော အုပ်စု	၆၃	၆၆	၁၂၉	ကျေးရွာလူမှုစီးပွားအုပ်စုများ ခွဲခြားသတ်မှတ်နိုင်ရေးအတွက် အခြေခံစံနှုန်းများ သတ်မှတ်ခြင်း၊ ကျေးရွာသားများနှင့် အများသဘောတူသတ်မှတ်ခြင်း
၃	ရာသီခွင်ပြပြက္ခဒိန် (seasonal calendar)		ပြေလည်သော အုပ်စု အလယ်အလတ် အုပ်စု မပြေလည်သော အုပ်စု	၆၃	၆၆	၁၂၉	ရာသီဥတု၊ စိုက်ပျိုးသီးနှံများ၊ ဝင်ငွေ၊ ရွှေ့ပြောင်းအလုပ်အကိုင်၊ သဘာဝဘေး၊ မွေးမြူရေးလုပ်ငန်းများနှင့် ပွဲတော်များ
၄	ပင့်ကူအိမ်ကွန်ယက် (Spider Web)		ပြေလည်သော အုပ်စု အလယ်အလတ် အုပ်စု မပြေလည်သော အုပ်စု	၆၃	၆၆	၁၂၉	အမျိုးသားနှင့် အမျိုးသမီးများ တန်းတူအခွင့်အရေးရရှိမှုနှင့် မရရှိသည့် အကြောင်းအရင်းများ
၅	ကျား/မ ကဏ္ဍ သုံးသပ်ခြင်း		ပြေလည်သော အုပ်စု အလယ်အလတ် အုပ်စု မပြေလည်သော အုပ်စု	၆၃	၆၆	၁၂၉	အမျိုးသား/သမီး တို့၏ အရင်းအမြစ်အပေါ် မည်သူ ကာပို၍ အသုံးပြုနေကြသည်ကို ဖော်ထုတ်ခြင်း

၆	အဖွဲ့အစည်း ချိတ်ဆက် မှု (Venn Diagram)	၂၀၁၆-၁၇	ပြေလည်သော အုပ်စု အလယ်အလတ်အုပ် စု မပြေလည်သော အုပ်စု	၆၃	၆၆	၁၂၉	ကျေးရွာတွင်းရှိအဖွဲ့အစည်း များမည်သို့သောလုပ်ငန်း များအတွက်မည်သည့်အဖွဲ့ များချိတ်ဆက်လုပ်ကိုင်မှု
၇	ပြဿနာ သစ်ပင် (problem Tree)	၂၀၁၆-၁၇	အမျိုးသားအုပ်စု	-	-	-	ဆွေးနွေးထားသောအခြေခံ အဆောက်အဦးများစိုက်ပျိုး ရေး၊ အသက်မွေးဝမ်းကျောင်း လုပ်ငန်းများနှင့် လမ်းပန်းဆက်သွယ်ရေး
၈	ပြဿနာ သစ်ပင် (problem Tree)	၂၀၁၆-၁၇	အမျိုးသမီးအုပ်စု	-	-	-	ဆွေးနွေးထားသောအခြေခံ အဆောက်အဦးများနှင့် အသက်မွေးဝမ်းကျောင်းလုပ် ငန်းများပညာရေး၊ စိုက်ပျိုးရေး၊ ကျန်းမာရေးနှင့် လမ်းပန်းဆက်သွယ်ရေး
၉	ကျေးရွာ၏ (၅)နှစ်တန်း စား ပေးအစီအ စဉ်ပြဇယား (Matric Ranking)	၂၀၁၆-၁၇	ပြေလည်သော အုပ်စု အလယ်အလတ် အုပ်စု မပြေလည်သော အုပ်စု	၆၃	၆၆	၁၂၉	အကျိုးပြုပြီးရေအကျိုးခံစား ခွင့်နှင့်အဓိကလိုအပ်ချက် များပေါ်မူတည်ဆုံးဖြတ် သည်။



၁၃။ အစည်းအဝေးမှတ်တမ်းများ

(က)-၁။ အမျိုးသမီးကဏ္ဍအစည်းအဝေးမှတ်တမ်းနှင့် စစ်ဆေးရမည့်အချက်များ

၁။ အမျိုးသမီးကဏ္ဍ အစည်းအဝေးမှတ်တမ်း

စီမံကိန်းပထမနှစ်အတွက်ကျေးရွာမိတ်ဆက်အစည်းအဝေးပြုလုပ်ရန်ဖိတ်ကြားရာတွင်အမျိုးသမီးများအချိုးညီစွာပါဝင်ရန်ကျေးရွာတာဝန်ရှိသူများနှင့်အုပ်ချုပ်ရေးမှူးထံသို့ပြောကြားခဲ့ပါသည်။ အစည်းအဝေးတိုင်းတွင်အမျိုးသမီးများပြောကြားလိုသောအချက်များကိုလွတ်လပ်ပွင့်လင်းစွာပြောကြားနိုင်ကြောင်းကိုလည်းအသိပေးထားပါသည်။ ကျေးရွာအုပ်စုအဆင့်တွင်နှစ်စဉ်ပြုလုပ်သောလုပ်ငန်းများတွင်အမျိုးသမီးများတင်ပြတောင်းဆိုသောလုပ်ငန်းတစ်ခုပါဝင်မည်ဖြစ်ကြောင်းကိုလည်းပြောကြားခဲ့ပါသည်။ လုပ်ငန်းခွဲများအကောင်အထည်ဖော်ဆောင်ရွက်သောလုပ်ငန်းဖြစ်ပါကတူညီသောလုပ်ငန်းအတွက်တူညီသောလုပ်ခလစာများရှိမည်ကိုလည်းပြောကြားခဲ့ပါသည်။ စီမံကိန်းတွင်အမျိုးသမီး/သားခွဲခြားမှုများမရှိစေရန်ရည်ရွယ်ထားသည်ကိုလည်းပြောကြားမှုပြုလုပ်ခဲ့ပါသည်။ အမျိုးသမီးများ၏ဦးဆောင်နိုင်မှုနှင့်စီမံခန့်ခွဲမှုစွမ်းရည်များတိုးတက်လာစေရန်အတွက်ကော်မတီများထဲတွင်အမျိုးသမီးများ(၅၀%)ပါဝင်ရမည်ဖြစ်သည်။ ဆပ်ကော်မတီတစ်ခုတိုင်းတွင်လည်းအနည်းဆုံးအမျိုးသမီးတစ်ဦးပါဝင်ရမည်ဖြစ်ပါသည်။ ကော်မတီဝင်အမျိုးသမီးများသည်တင်ပြဆွေးနွေးမှုများပြုလုပ်ခြင်းဆုံးဖြတ်ချက်ချခြင်းများပြုလုပ်ရမည်ဖြစ်ပါသည်။ အမျိုးသားများမှလည်းကူညီပံ့ပိုးပေးရမည်ဖြစ်ပါသည်။ ဒုတိယအကြိမ်အစည်းအဝေးများတွင်အမျိုးသမီးများသည်လိုအပ်ချက်အခက်အခဲများကိုလွတ်လပ်စွာဆွေးနွေးနိုင်ရန်အမျိုးသမီးသီးသန့်အုပ်စုများဖွဲ့ပြီးအခက်အခဲများဖော်ထုတ်ခြင်းကိုလည်းလုပ်ကိုင်ခဲ့ပါသည်။

၂။ ကျေးရွာမိတ်ဆက်အစည်းအဝေးတွင် အမျိုးသမီးကဏ္ဍအတွက် စောင့်ကြည့်စစ်ဆေးရမည့်အချက်များ

ကျေးရွာ/ကျေးရွာအုပ်စုအမည်- **ကိုဇ.ဇွဲ** ကျေးရွာ၊ **လို့ဇ.ဇွဲ** ကျေးရွာအုပ်စု

စဉ်	အကြောင်းအရာ	တွေ့ရှိချက်		မှတ်ချက်
		✓	x	
၁။	အစည်းအဝေးတက်ရောက်လူသူများအား ကျား၊မ ရေးရာအခြေခံသဘောတရားများကို ရှင်းလင်းဆွေးနွေးခဲ့ပါသလား။	✓		
၂။	စီမံကိန်းပါဝင်သော ကျား၊မရေးရာ အကောင်အထည်ဖော်ရေး လိုအပ်ချက်(၅)ချက်ကို ရှင်းလင်းပြခဲ့ပါသလား။	✓		
၃။	အစည်းအဝေးခေါ်ယူရာတွင် အမျိုးသား/သမီးများ အချိုးညီစွာတက်ရောက်နိုင်ရေး အတွက်အသိပေးတိုက်တွန်း စည်းရုံးခဲ့တာမျိုးရှိခဲ့ပါသလား။	✓		
၄။	အမျိုးသမီးများ၏ စကားသံများပြောဆိုနိုင်ခွင့်များ ပိုမိုထွက်ပေါ်လာအောင် ဖန်တီးပေးခဲ့ပါသလား။	✓		
၅။	ဆပ်ကော်မတီဖွဲ့များ ဖွဲ့စည်းရာတွင်အမျိုးသမီးများနှင့် ပါဝင်ဖွဲ့စည်းရေး၊ပူးပေါင်းပါဝင်ရေး ဦးဆောင်နိုင်ရေးအတွက် တွန်းအားပေးကူညီဆောက်ရွက်ခဲ့ပါသလား။	✓		
၆။	အစည်းအဝေးကို အမျိုးသား/သမီးများ အလွယ်တကူပါဝင်တက်ရောက်နိုင်သော အချိန်နှင့် နေရာများကိုရွေးချယ်ခြင်း၊ထည့်သွင်းစဉ်းစားဆောက်ရွက်ခြင်းများတို့ကို လုပ်ဆောင်ခဲ့ပါသလား	✓		
၇။	လူနည်းစု၊ဆင်းနွမ်းပါးထိခိုက်လွယ်သောအုပ်စုများကို အစည်းအဝေးမစတင်မီ အချိန်များ က ရှာဖွေဖော်ထုတ်ခဲ့တာမျိုးများ ရှိပါသလား။	✓		



၈။	လူနည်းစု/ဆင်းရဲ/နွမ်းပါး/ထိခိုက်လွယ်သော အမျိုးသား/သမီးများထံမှ အမျိုးကို အစည်းအဝေးတက်ရောက်နိုင်အောင် ဖိတ်ကြား ဆောင်ရွက်မှုမျိုးရှိခဲ့ပါသလား။	✓		
၉။	လူနည်းစု/ဆင်းရဲ/နွမ်းပါး/ထိခိုက်လွယ်သောအမျိုးသား/အမျိုးသမီးများနှင့် ကြုံတွေ့နေရ သောအခက်အခဲများကို သင်ဆွေးနွေး မေးမြန်းခဲ့တာမျိုး ရှိပါသလား။	✓		
၁၀။	အမျိုးသမီးများ ပြောဆိုတင်ပြနိုင်အောင် အချိန်ပေးရန်ကြိုတင်စီစဉ်ဆောင်ရွက်မှု မျိုးများဆောင်ရွက်ခဲ့တာများ ရှိပါသလား။	✓		
၁၁။	စီမံကိန်းလုပ်ငန်းခွဲများရှာဖွေဖော်ထုတ်ရာတွင် အမျိုးသား/သမီးများသီးခြားဆွေးနွေး ဖော်ထုတ်ဆောင်ရွက်ခဲ့တာမျိုး ရှိပါသလား။	✓		
၁၂။	ကျေးရွာစီမံကိန်း အထောက်အကူပြုကော်မတီဖွဲ့စည်းရာတွင် အမျိုးသမီး၊ အမျိုးသား အမျိုးညီမျှစွာ (၅၀:၅၀) ဖွဲ့စည်းနိုင်ခဲ့ပါသလား။ မဖွဲ့စည်းနိုင်ခဲ့ပါက မှတ်ချက်တွင် ရှင်းလင်းပါ။	✓		
၁၃။	ဆပ်ကော်မတီများတွင် အနည်းဆုံး အမျိုးသမီးအဖွဲ့ဝင် တစ်ဦးနှုန်းဖြင့် ပါဝင်ဖွဲ့စည်းနိုင်ခဲ့ပါသလား။ မဖွဲ့စည်းနိုင်ခဲ့ပါက မှတ်ချက်တွင် ရှင်းလင်းပါ။	✓		
၁၄။	ကျေးရွာ/ကျေးရွာအုပ်စု ဖွံ့ဖြိုးရေးစီမံချက် များတွင် အမျိုးသမီးများ ရွေးချယ်ဆုံးသည့် လုပ်ငန်းစီမံချက် အနည်းဆုံးတစ်ခုပါဝင်နိုင်ရေးအတွက် စည်းရုံးဆွေးနွေးမှုများ ပြုလုပ်ဆောင်ရွက်ခဲ့ပါသလား။	✓		
၁၅။	တက်ရောက်လာသူများအား အမျိုးသမီးများ၏ လိုအပ်ချက်များကို ဖြည့်ဆည်းပေးနိုင်ရန် အမျိုးသမီးရွေးချယ် လိုက်သောဦးစားပေးရွေး ချယ်မှုများ ကိုထောက်ပံ့ပေးသွားမည်ဖြစ်ကြောင်း အသိပေးပြောကြားခဲ့ပါသလား။	✓		
၁၆။	ရွေးချယ်လိုက်သော စီမံကိန်းလုပ်ငန်းခွဲများသည် ဒေသတွင်းမှာရှိသော လူနည်းစု/ဆင်းရဲ/ နွမ်းပါး/ထိခိုက်လွယ် အုပ်စုများအပေါ် မည်သို့အကျိုးပြုနိုင်မည်ဖြစ်ကြောင်း ရှင်းလင်း ပြောကြားခြင်းမှတ်တမ်းတင်ခြင်းများတို့ကို ဆောင်ရွက်ခဲ့ပါသလား။	✓		
၁၇။	ကျေးရွာအုပ်စုအဆင့် အစည်းအဝေးပြုလုပ်ရာတွင် အုပ်စု စီ/ထောက် ကော်မတီဝင်များကို ကျားမရေးရာလိုအပ်ချက်များ အကြောင်းကိုရှင်းလင်းပြောကြားခဲ့ပါသလား။	✓		
၁၈။	ကျေးရွာအုပ်စုအဆင့် အစည်းအဝေးပြုလုပ်ရာတွင် အုပ်စု စီ/ထောက် ကော်မတီဝင်များ အားလုံး တက်ရောက်နိုင်မှု ရှိ/မရှိ စစ်ဆေးခဲ့ပါသလား။ မတက်ရောက်နိုင်ခဲ့ပါက မှတ်ချက်တွင် ရှင်းလင်းပါ။	✓		

ကျေးဇူးတင်စိမ်းကိန်း၊ စိမ်းခင်၊ ရွှေဖွဲ့အဖွဲ့ဝင်များစာကမ်း ( ကိုင်းကြီး ) (၂၀၁၆)

ကျေးဇူးတင်စိမ်းကိန်း၊ အထောက်အကူပြုကော်မတီ

ကျား - ဦးချစ်ဦးမောင် (အုပ်စု ၃၈၅၅)

မ - ဒေါ်စိန်စိန်

ဝယ်ယူရေးအဖွဲ့ကော်မတီ

ကျား - ဦးစိုးမင်းထွန်း (၃၈၅၅)

မ - ဒေါ်ဇွဲးတင် (ပုဂံတန်းဆိန်)

မ - ဒေါ်နွဲ့ဇေဇေ

အောင်ကြည်ကြီးအုပ်စုအဖွဲ့ကော်မတီ

ကျား - ဦးကျော်မင်းထွန်း (၃၈၅၅)

ကျား - ဦးအောင်မင်းသိန်း (အဖွဲ့ဝင်)

မ - ဒေါ်ဖြူဖြူခိုင် (အဖွဲ့ဝင်)

ပညာပေးစိမ်းကိန်း၊ စိမ်းကိန်း၊ ကျေးဇူးတင်စိမ်းကိန်း

ကျား - ဦးစိမ်းမင်း (၃၈၅၅)

- ဦးအောင်ထွန်း (အဖွဲ့ဝင်)

- ဒေါ်ခင်စိန် (အဖွဲ့ဝင်)

ဝေဖန်အဖွဲ့အဖွဲ့ဝင်များစာကမ်း

ကျား - ဦးအောင်စိမ်းမင်း

မ - ဒေါ်စိန်စိန်

ဝေဖန်အဖွဲ့အဖွဲ့ဝင်များ

ကျား - ဦးစိမ်းမင်း (၁) ဦးစိမ်းမင်း

မ - ဒေါ်စိမ်းမင်း

အဖွဲ့အဖွဲ့ဝင်များ

မ - ဒေါ်စိမ်းမင်း



ကျေးဇူးတင်စိတ်ဖြင့် / စိမ်းခို. ခွံ မျှ အဖွဲ့ဝင်များ စာကွင်း ( ကိုင်းကြီး ) ၂၀၁၇

စိမ်းခို. အထောက်အကူပြုအောင်မတ်  
ဥက္ကဋ္ဌ

ကျား - ဦးချစ်ဦးမောင် ( အုပ်စုဥက္ကဋ္ဌ )  
မ - ဒေါ်ခိုခို ( အုပ်စုအဖွဲ့ဝင် )

သင်ပုဂ္ဂိုလ်များအသံကော်မတီ

ကျား - ဦးစိုးပင်ထိုက် ( ဥက္ကဋ္ဌ )  
မ - ဒေါ်ခွဲ. ကဥပ်  
မ - ဒေါ်ကြည်စည်စည်

အေဇီ. ကဥပ်ကြီး. ကြပ်ကျေးအသံကော်မတီ

ကျား - ဦးကျော်မင်းထွန်း  
ကျား - ဦးဥာဏ်ဝင်း  
မ - ဒေါ်ဖြူဖြူခိုင်

လှည့်ပတ်ထိန်းဆိပ်. ကျေးအသံကော်မတီ

ကျား - ဦးထိန်းပင် ( ဥက္ကဋ္ဌ )  
ကျား - ဦးအောင်ကျော်ဝင်း  
မ - ဒေါ်အေးအေး

ဝေဖန်အကြံပြုအဖွဲ့ဝင်

ကျား - ဦးအောင်သန်းခေမ္မာ  
မ - ဒေါ်စိုးစွယ်

ခေမ္မာအဖွဲ့ဝင်

ကျား - ဦးစိုးတင် ( ခ ) ဦးတိုးတိုး  
မ - ဒေါ်ဝင်းဝင်း

ဘဏ္ဍာရေးအဖွဲ့

မ - ဒေါ်နုနု

ကျေးရွာကော်မတီရွေးချယ်ခြင်းနှင့်ကျေးရွာဖွံ့ဖြိုးရေးအစီအစဉ်မှတ်တမ်းပုံများ

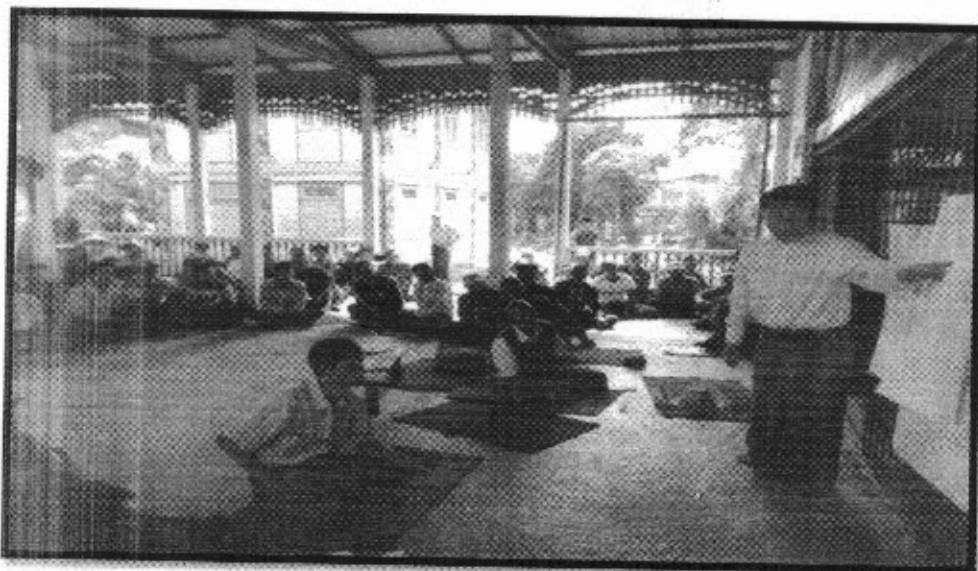



လူထုစည်းရုံးမှုဦးစီးဌာန၊ ဝန်ကြီးဌာန

အပိုင်း-၃ ၂၉.၉.၂၀၁၅

ပုံစံ-၁ ကျေးရွာအခြေခံအချက်အလက်များ (Form PC 1)

လက်ညှိုးရွတ်/ ကျေးရွာတစ်ရွာသို့ ပထမဆုံး မိတ်ဆက်ခရီးသွားရောက်သောအခါ လူထုစည်းရုံးရေးမှူးသည် ကျေးရွာခေါင်းဆောင်များအားကျေးရွာအချက်အလက်များကိုမေတ္တာရပ်ခံ၍တောင်းခံရသည်။ ဤအချက်အလက်များကိုစီမံကိန်းမိတ်ဆက်အစည်းအဝေးတွင်မိတ်ဆက်ခံရသည်။ စီမံကိန်းမိတ်ဆက်အစည်းအဝေးတွင် လူထုစည်းရုံးရေးမှူးသည် ဤအချက်အလက်များအားစစ်ဆေးပြီးမှန်ကန်အောင်ပြုလုပ်ရမည်။ ပြီးနောက်တွင် လူထုစည်းရုံးရေးမှူးမှ သတင်းအချက်အလက်ထံသို့ Tablets မှတစ်ဆင့်ဖြည့်သွင်းရမည်။

ကျေးရွာအုပ်ချုပ်ရေးမှူးအမည် <b>ဦးမြလှိုင်</b>	ကျေးရွာအုပ်ချုပ်ရေးမှူး ဖုန်းနံပါတ် <b>၀၇-၂၆၅၇၈၅၅၅</b>	လူထုစည်းရုံးရေးမှူး၏အမည် <b>ဦးထွန်းဝင်းလှ</b>
ပြည်နယ်၊ တိုင်းဒေသကြီး <b>စစ်ကိုင်း</b>	မြို့နယ် <b>မင်းမောက်</b>	ကျေးရွာအုပ်စု <b>ဦးမြ</b> ကျေးရွာ <b>ကိုင်း</b>

က. လူဦးရေ

လူမျိုးစု	အိမ်ထောင်စုအရေအတွက်	ကိုးကွယ်သည့်ဘာသာ	အိမ်ထောင်စုအရေအတွက်
လူမျိုးစု (၀) - <b>ဦးမြ</b>	<b>၅၅</b>	ဘာသာ (၀) - <b>ဦးမြ</b>	<b>၅၅</b>
လူမျိုးစု (၂) - <b>ဦးမြ</b>	<b>၅၅</b>	ဘာသာ (၂) - <b>ဦးမြ</b>	<b>၅၅</b>
လူမျိုးစုများ		ဘာသာများ	

	အမျိုးသား (အရေအတွက်)	အမျိုးသမီး (အရေအတွက်)
လူဦးရေ	<b>၅၅</b>	<b>၅၅</b>
အိမ်ထောင်စုဦးရေ	<b>၅၅</b>	<b>၅၅</b>

(ရေဒီယိုတေး)

(ခ) လက်လှမ်းမီအသုံးပြုနိုင်သည့် အဆောက်အအုံများ

စာအုပ်ကျောင်း	အမှတ်ခြံပိ	ကျန်းမာရေး	အမှတ်ခြံပိ	ဘာသာရေးအဆောက်အအုံ	အမှတ်ခြံပိ
အထက်တန်းကျောင်း	<input type="checkbox"/>	ဆေးရုံ	<input type="checkbox"/>	စေတီ	<input checked="" type="checkbox"/>
အလယ်တန်းကျောင်း	<input checked="" type="checkbox"/>	ကျန်းမာရေးဌာန	<input type="checkbox"/>	ဘုန်းကြီးကျောင်း	<input checked="" type="checkbox"/>
မူလတန်းကျောင်း	<input checked="" type="checkbox"/>	ကျန်းမာရေးဌာနခွဲ	<input type="checkbox"/>	ဟိန္ဒူဘုရားကျောင်း	<input type="checkbox"/>
မူကြီးကျောင်း	<input checked="" type="checkbox"/>	ဆေးအေးခန်း	<input type="checkbox"/>	ခရစ်ယာန်ကျောင်း	<input type="checkbox"/>
အခြား	<input type="checkbox"/>	အခြား	<input type="checkbox"/>	ဗလီ	<input type="checkbox"/>
				အခြား	<input type="checkbox"/>
မှတ်ချက်		မှတ်ချက်		မှတ်ချက်	





လူထုဝဟိုပြုစီမံကိန်းစီမံကိန်းလက်စွဲ

အပိုင်း-၃ ၂၉.၉.၂၀၁၅

(ဂ) ကျွမ်းကျင်သူများမှတ်တမ်း ၊ ကျေးရွာတွင်နေထိုင်သော သို့မဟုတ် တခြားရွာမှလာရောက်သောကျွမ်းကျင်သူများ

(၁) စာထင်ကျောင်း			(၂) ကျန်းမာရေး			(၃) လက်မှု ဗညာရှင်		
	ရွာတွင်နေထိုင်သူ	အခြားရွာမှလာသူ		ရွာတွင်နေထိုင်သူ	အခြားရွာမှလာသူ		ရွာတွင်နေထိုင်သူ	အခြားရွာမှလာသူ
မှလတန်းပြစာရင်းစာရင်း	<input checked="" type="checkbox"/>	<input checked="" type="checkbox"/>	ဆရာပန်	<input type="checkbox"/>	<input type="checkbox"/>	လက်သမား	<input checked="" type="checkbox"/>	<input type="checkbox"/>
အထက်တန်းပြစာရင်းစာရင်း	<input type="checkbox"/>	<input type="checkbox"/>	လက်ထောက်ကျန်းမာရေးမှူး	<input type="checkbox"/>	<input type="checkbox"/>	ပန်းချီ	<input type="checkbox"/>	<input type="checkbox"/>
အလက်တန်းပြစာရင်းစာရင်း	<input checked="" type="checkbox"/>	<input checked="" type="checkbox"/>	အမျိုးသမီးကျန်းမာရေးဆရာမ	<input type="checkbox"/>	<input checked="" type="checkbox"/>	လျှပ်စစ်ဆိုင်ရာ	<input type="checkbox"/>	<input type="checkbox"/>
ပုဂ္ဂိုလ်စာရင်းစာရင်း	<input type="checkbox"/>	<input type="checkbox"/>	အခံ့သာရွေး	<input type="checkbox"/>	<input type="checkbox"/>	ရေပိုက်သွယ်သူ	<input type="checkbox"/>	<input type="checkbox"/>
အခြား	<input type="checkbox"/>	<input type="checkbox"/>	ပြည်ထွက်ကျန်းမာရေးလုပ်သား (၁)/(၂)	<input type="checkbox"/>	<input type="checkbox"/>	စက်ပြင်စရာ	<input checked="" type="checkbox"/>	<input type="checkbox"/>
မှတ်ချက်				မှတ်ချက်				မှတ်ချက်

(ဃ) ကျေးရွာသို့ ရောက်ရှိနိုင်ရေးအတွက် လမ်းအခြေအနေ / ကျေးရွာတွင် ရွာသည် ၎င်း၏ကျေးရွာအုပ်စုနှင့် ဆက်သွယ်ထားသော လမ်းအခြေအနေ (အောက်ဖော်ပြပါ)

ကျောက်ကြီးလမ်း      ဘုရားရာလမ်း      ကွန်ကရစ်လမ်း      မော်တော်ဆိုင်ကယ်လမ်း  
 ကျောက်စင်းလမ်း      မြေသာလမ်း      လူသွားလမ်း      အခြား \_\_\_\_\_

(င) ကျေးရွာပုံစံပြုစီမံချက်

- (၁) လူထုဝဟိုပြုစီမံကိန်းစီမံကိန်း ဤကျေးရွာတွင်ကျေးရွာပုံစံပြုစီမံချက်ကို ခံယူနိုင်ပါသလား? (ရှိပါသည်) / မရှိပါ / မသိပါ
- (၂) မှီခိုပါလျှင် ဤစီမံချက်ကို မည်သည့် ခုနှစ်တွင်ပြင်ဆင်ခဲ့ပါသနည်း? နှစ် - ၂၀၁၅ / မသိပါ
- (၃) ဤစီမံချက်ကို ပြုနယ်မှအတည်ပြုခဲ့ပါသလား? ပြုခဲ့ပါသည် / မပြုခဲ့ပါ / မသိပါ

(စ) ဝေဖန်ချက်အား

- (၁) ဤကျေးရွာ၏ဝဟိုမှ၎င်းကျေးရွာအုပ်စု၏ဝဟိုအထိခရီးခိုင်းမည်မျှ ကွာဝေးသနည်း? မိုင် ----- / မသိပါ
- (၂) ဤကျေးရွာမှ ၎င်းကျေးရွာအုပ်စု၏ဝဟိုအထိသွားလာရာတွင်ကြုံရသည့်အခွင့်အလမ်း ----- မိနစ် ----- နာရီ

မြောက်ဘက်တွင်ကြုံရသည့် အခက်အခဲများ -  ထောက်လှမ်းမှု /  မော်တော်ဆိုင်ကယ် /  ခြေလျှင် / လမ်း / မော်တော်ဆိုင်ကယ် / အခြား -----

တောင်ဘက်တွင်ကြုံရသည့် အခက်အခဲများ -  ထောက်လှမ်းမှု /  မော်တော်ဆိုင်ကယ် /  ခြေလျှင် / လမ်း / မော်တော်ဆိုင်ကယ် / အခြား -----

(ဆ) ဝတ်စုံအင်္ကျီဆိုင်ရာသဘာဝသေးအန္တရာယ်

ဤကျေးရွာတွင်ကြုံရခြင်းကဲ့သို့ သဘာဝသေးအန္တရာယ်ကုရောက်မှုခြင်းရှိပါသလား။  
 မရှိပါ       ရှိပါသည်      ရှိလျှင် ဖော်ပြပါ ----- 2015



(ဇ) ကျေးရွာတွင် ဇွဲ၊ စည်းထားသော အဖွဲ့ အစည်းများ

လူထုဝန်ထမ်းချိမ်းမိန့်မတိုင်မီ ဤကျေးရွာတွင် ကျေးရွာဖွံ့ဖြိုးရေးအတွက် အစိုးရ(သို့)ရွာသားများကိုယ်တိုင်(သို့) စီမံကိန်းတစ်ခုခု ဇွဲ၊ စည်းထားသည့် အဖွဲ့ အစည်းများရှိပါသလား။

(၁) ဦးအိတ် ၊ ဖြူညိုအဖွဲ့ဝင် ၊ ဇွဲ၊ စည်းဖွဲ့ ၊ ဂေါ်ပက ၊ ကမ္ဘာ့သမီးရေးရာ ၊ မိခင်နှင့် ကလေး  
၂) ကေ့စွန်းကော်မတီ ၊ ဓမ္မစုဇွဲ ၊ ပရမာစီ ၊ အုပ်ချုပ်ရေး နဖွဲ့ ၊ ကာလွယ်ရေး

ကျေးရွာခေါင်းဆောင်

အမည် ဦးဇေယျဇ်

လက်မှတ်  နေ့စွဲ ၅-၂-၂၀၁၆

လူထုဝန်ထမ်းချိမ်းမိန့်

အမည် ဦးထက်ဝင်းလှ

လက်မှတ်  နေ့စွဲ ၅-၂-၂၀၁၆



ပုံစံ - ၈ - ၁ ကျေးရွာအခြေခံအချက်အလက်များ (Form PC 1)

လယ်ထွက်များ၊ ကျေးရွာတစ်ရွာသို့ မထမဆုံးပိတ်ဆတ်ခင် သွားရောက်သောအခါ လူထုစည်းရုံးရေးများသည် ကျေးရွာအခြေခံအချက်အလက်များအား ကျေးရွာအချက်အလက်များကို မေတ္တာရပ်ခံ၍ တောင်းခံရသည်။ ဤအချက်အလက်များကို စီမံကိန်းပိတ်ဆတ်အစည်းဝေးမတိုင်မီတောင်းခံရမည်။ စီမံကိန်းပိတ်ဆတ်အစည်းဝေးတွင် လူထုစည်းရုံးရေးများသည် ဤအချက်အလက်များအား စစ်ဆေးပြီး မန်တန်အောင်မြင်ရမည်။ ပြီးနောက်တွင် လူထုစည်းရုံးရေးများမှ သတင်းအချက်အလက်ထဲသို့ Tablets တစ်စောင် ဖြည့်သွင်းရမည်။

ကျေးရွာအခြေခံအဆောင် အမည် <b>ဒီးခါတောင်</b>	ကျေးရွာအခြေခံအဆောင်၏ ဖုန်းနံပါတ် <b>၀၄-၃၅၃၀၅၃၅၆</b>	လူထုစည်းရုံးရေးများ၏ အမည် <b>ဒေါ်မယ်မယ်အောင်</b>
ပြည်နယ်၊တိုင်း၊ခရိုင်၊မြို့နယ်	မြို့နယ်	ကျေးရွာ
	<b>ဗဟို-ပေးပို့ရန်</b>	<b>ကျေးရွာ</b>

က) လူဦးရေ

လူမျိုးစု	အိမ်ထောင်စုအရေအတွက်	ကိုးကွယ်သည့်ဘာသာ	အိမ်ထောင်စုအရေအတွက်
လူမျိုးစု (၁) <b>ဗမာ</b>	<b>၁၆၅</b>	ဘာသာ (၁) <b>ဗုဒ္ဓ</b>	<b>၁၆၅</b>
လူမျိုးစု (၂) <b>ကချင်</b>	<b>၂</b>	ဘာသာ (၂) <b>ဗုဒ္ဓ</b>	<b>၂</b>
လူမျိုးစု (၃) <b>ကရင်</b>	<b>၃</b>	ဘာသာ (၃) <b>ဗုဒ္ဓ</b>	<b>၃</b>
လူမျိုးစုရောအခြား		ဘာသာရော	
	အရေအတွက်		
မသန်စွမ်းသူများ	<b>၂</b>		
သက်ကြီးရွယ်အိုများ (၆၅ နှစ် နှင့် အထက်)	<b>၄၀</b>		
စစ်ဘေးရှောင်			

	အမျိုးသား (အရေအတွက်)	အမျိုးသမီး (အရေအတွက်)
လူဦးရေ		
လူမျိုးစု (၁) <b>ဗမာ</b>	<b>၅၀၀</b>	<b>၅၀၀</b>
လူမျိုးစု (၂) <b>ကချင်</b>		<b>၂</b>
လူမျိုးစု (၃) <b>ကရင်</b>		<b>၃</b>
အခြား		
အိမ်ထောင်စုဦးရေ	<b>၁၈၁</b>	<b>၁၈၁</b>

(ခ) အခြေခံအဆောက်အအုံ အသုံးအဆောင်များ

စာထပ်ကျောင်း	အမှတ်ခြစ်ပါ	ကျွန်းမာရော	အမှတ်ခြစ်ပါ	ဘာသာရေး အဆောက်အအုံများ	အမှတ်ခြစ်ပါ
အထက်တန်းကျောင်း	<input type="checkbox"/>	ခရစ်ယာန်	<input type="checkbox"/>	ဇေတီ	<input checked="" type="checkbox"/>
အလယ်တန်းကျောင်း	<input checked="" type="checkbox"/>	ကျွန်းမာရော့ဌာန	<input type="checkbox"/>	ဘုန်းကြီးကျောင်း	<input checked="" type="checkbox"/>
မူလတန်းကျောင်း	<input checked="" type="checkbox"/>	ကျွန်းမာရော့ဌာနခွဲ	<input type="checkbox"/>	ဟိန္ဒူဘုရားကျောင်း	<input type="checkbox"/>
မူကြီးကျောင်း	<input checked="" type="checkbox"/>	ဆေးပေးခန်း	<input type="checkbox"/>	ခရစ်ယာန်ကျောင်း	<input type="checkbox"/>
အခြား	<input type="checkbox"/>	အခြား	<input type="checkbox"/>	ဗလ	<input type="checkbox"/>
မှတ်ချက်		မှတ်ချက်		အခြား	<input type="checkbox"/>
				မှတ်ချက်	



(ဂ) ကျွမ်းကျင်သူများမှတ်တမ်း (ကျေးရွာတွင်နေထိုင်သော သို့မဟုတ် တခြားရွာမှလာရောက်သော ကျွမ်းကျင်သူများ)

(၁) စာသင်ကျောင်း			(၂) ကျန်းမာရေး			(၃) လက်မှုပညာရှင်		
	ရွာတွင် နေထိုင်သူ	အခြား ရွာမှ လာသူ		ရွာတွင် နေထိုင်သူ	အခြား ရွာမှ လာသူ		ရွာတွင် နေထိုင်သူ	အခြား ရွာမှ လာသူ
မူလတန်းပြဆရာ/မ	<input checked="" type="checkbox"/>	<input checked="" type="checkbox"/>	ဆရာဝန်	<input type="checkbox"/>	<input type="checkbox"/>	လက်သမား	<input checked="" type="checkbox"/>	<input type="checkbox"/>
အထက်တန်းပြဆရာ/မ	<input type="checkbox"/>	<input type="checkbox"/>	လက်ထောက် ကျန်းမာရေးမှူး	<input type="checkbox"/>	<input type="checkbox"/>	ပန်းချီ	<input type="checkbox"/>	<input type="checkbox"/>
အလယ်တန်းပြဆရာ/မ	<input checked="" type="checkbox"/>	<input checked="" type="checkbox"/>	အဆိုးသမီးကျန်းမာရေး ဆရာမ	<input type="checkbox"/>	<input type="checkbox"/>	လျှပ်စစ်ကျွမ်းကျင်မီးသမား	<input checked="" type="checkbox"/>	<input type="checkbox"/>
မူကြိုဆရာ/မ	<input checked="" type="checkbox"/>	<input type="checkbox"/>	သားမွေးဆရာမ	<input type="checkbox"/>	<input type="checkbox"/>	ရေတိုက်သူယ်သူ	<input type="checkbox"/>	<input type="checkbox"/>
အခြား	<input type="checkbox"/>	<input type="checkbox"/>	ပြည်သူ့ကျန်းမာရေးလုပ်သား	<input type="checkbox"/>	<input type="checkbox"/>	စက်ပြင်ဆရာ	<input checked="" type="checkbox"/>	<input type="checkbox"/>
မှတ်ချက်			မှတ်ချက်			မှတ်ချက်		

(ဃ) ကျေးရွာသို့ ရောက်ရှိနိုင်သည့် လမ်းအခြေအနေ / ကျေးရွာတစ်ရွာသည် ၎င်း၏ ကျေးရွာအုပ်စုနှင့် ဆက်သွယ်ထားသော လမ်းအခြေအနေ (အောက်ပါတို့ကိုပိုင်ပါ)

ကျောက်ခင်းလမ်း      ကျောက်ကြမ်းလမ်း      ကတ္တရာလမ်း      ကွန်ကရစ်လမ်း      မော်တော်ဆိုင်ကယ်လမ်း  
 ကျောက်ခင်းလမ်း      ပြေသာလမ်း      လူသွားလမ်း      အခြား \_\_\_\_\_

(င) ကျေးရွာဖွံ့ဖြိုးမှုစီမံချက်

- (၁) လူထုပေါ်ပြစ်စီမံကိန်းမစတင်မီ ဤကျေးရွာတွင်ကျေးရွာဖွံ့ဖြိုးမှု စီမံချက်ရှိခဲ့ပါသလား? ပိုင်ပါ  
 (၂) ရှိခဲ့ပါလျှင် ဤစီမံချက်ကို မည်သည့် ခုနှစ်တွင်ပြင်ဆင်ခဲ့ပါသနည်း? ရှိပါသည်/မရှိပါ/မသိပါ  
 (၃) ဤစီမံချက်ကို မြို့နယ်မှအတည်ပြုခဲ့ပါသလား? နှစ်-----/မသိပါ  
ပြုခဲ့ပါသည်/မပြုခဲ့ပါ /မသိပါ

(စ) ခရီးအကွာအဝေး

- (၁) ဤကျေးရွာ၏ပဟိုမှ ၎င်းကျေးရွာအုပ်စု၏ပဟိုအထိ ခရီးပိုင်မည်ဟု ကျွေးပေးသနည်း? ပိုင်-----/မသိပါ  
 (၂) ဤကျေးရွာမှ ၎င်းကျေးရွာအုပ်စုပဟိုအထိ သွားလာရာတွင်ကြာမြင့်သည့်အချိန်  
 ခြောက်စက္ကန့်တွင်ကြာချိန်----- ထော်လာဂျီ/မော်တော်ဆိုင်ကယ်/ခြေလျင်/လား/မော်တော်တုတ်/  
 အခြား-----  
 မိုးရာသီတွင်ကြာချိန်----- ထော်လာဂျီ/မော်တော်ဆိုင်ကယ်/ခြေလျင်/လား/မော်တော်တုတ်/  
 အခြား-----

(ဆ) ပတ်ဝန်းကျင်ဆိုင်ရာ သဘာဝဘေးအန္တရာယ်

ဤကျေးရွာတွင် ကြေးခြင်းကဲ့သို့ သဘာဝဘေးအန္တရာယ်ကျရောက်ဖူးခြင်း ရှိပါသလား။  
 မရှိပါ       ရှိပါသည်      ရှိလျှင်ဖော်ပြပါ -----

(ဇ) ကျေးရွာတွင် ခွဲစည်းထားသော အဖွဲ့အစည်းများ

လူထုပေါ်ပြစ်စီမံကိန်းမတိုင်မီ ဤကျေးရွာတွင် ကျေးရွာဖွံ့ဖြိုးရေးအတွက် အစိုးရ (သို့) ရွာသားများကိုယ်တိုင် (သို့) စီမံကိန်းတစ်ခုခုမှ ခွဲစည်းထားသည့် အဖွဲ့အစည်းများရှိပါသလား။  
 (၁) မြန်မာ့အလင်း၊ မြန်မာ့အလင်း၊ မြန်မာ့အလင်း၊ မြန်မာ့အလင်း၊ မြန်မာ့အလင်း  
 (၂) မြန်မာ့အလင်း၊ မြန်မာ့အလင်း၊ မြန်မာ့အလင်း၊ မြန်မာ့အလင်း၊ မြန်မာ့အလင်း

(ဈ) အထွေထွေအုပ်ချုပ်ရေး ဦးစီးဌာန (GAD) မှ မှတ်တမ်းတင်ထားခြင်း  
 ဤကျေးရွာသည် အထွေထွေအုပ်ချုပ်ရေး ဦးစီးဌာန (GAD) မှ မှတ်တမ်းတင်ထားမှု ရှိပါသလား။  
 မရှိပါ       ရှိပါသည်

ကျေးရွာခေါင်းဆောင်      လူထုစည်းရုံးရေးမှူး  
 အမည်... ဦး...  
 လက်မှတ်...      အမည်...  
 လက်မှတ်...      လက်မှတ်...



လူထုထုတ်ပြန်စီမံကိန်းစီမံကိန်းလက်စွဲ  
အပိုင်း-၃ ၂၉.၉.၂၀၁၅

ပုံစံ ၈-၂ - စီမံကိန်းစက်ဝန်းအချိန်ဇယား (PC 2)

မေးညွှန်းချက်သက်ဆိုင်ရာလူထုထုတ်ပြန်စီမံကိန်း/လက်ထောက်နည်းပညာနည်းပညာအဆင့်တစ်ခုစီ ပြီးစီးတိုင်းကျေးရွာနှင့် ကျေးရွာအုပ်စု အတွက် ပုံစံ ၈-၂ အပိုင်း-၃ ၂၉.၉.၂၀၁၅

စည်းရုံးရေးမှူး/ဝန်ထမ်း အမည် - ဦးစောဝင်းလှ

စက်ဝန်းအားအမှတ်ဖြစ်ပါ  စက်ဝန်း(၁)  စက်ဝန်း(၂)  စက်ဝန်း(၃)

စက်ဝန်း(၄)

ပြည်နယ်/တိုင်း စစ်ကိုင်း ပြို့နယ် မန်းမောက် ကျေးရွာအုပ်စု မိုးမြေ ကျေးရွာ မိုးမြေ

စီမံကိန်းဆောင်ရွက်မှုအဆင့်များ	နေ့စွဲ		အစည်းအဝေးတွင်တက်ရောက်သူအရေအတွက်			
	စတင်သည့်နေ့	ပြီးဆုံးသည့်နေ့	အမျိုးသားအရေအတွက်	အမျိုးသမီးအရေအတွက်	အိမ်ထောင်စုအရေအတွက်	လူမျိုးစုတက်ရောက်သူ အရေအတွက်နှင့် လူမျိုးစုအမည်
၁. ကျေးရွာစီမံကိန်း မိတ်ဆက်အစည်းအဝေး	5-2-2016	5-2-2016	96	46	142	မမာ (1)   မြေး(၅)   ကျွဲ (1)
၂. ကျေးရွာဖွံ့ဖြိုးရေး စီမံချက်ရေးဆွဲခြင်း အစည်းအဝေး	8-2-2016	9-2-2016	67	49	116	မမာ (1)   မြေး (1)   ကျွဲ (1)   မြေး (1)   ကျွဲ (1)
၃. ကျေးရွာအုပ်စု လုပ်ငန်း ဆုံးဖြတ်ချက်ချသည့်အစည်းအဝေး	10-2-2016	10-2-2016	7	5	12	မမာ (1)   မြေး (1)   ကျွဲ (1)   မြေး (1)   ကျွဲ (1)
၄. ပြို့နယ်အဆင့်စီမံကိန်းရေးဆွဲရေးနှင့်အကောင်အထည်ဖော်ရေးကော်မတီ၏ စီမံကိန်း သုံးသပ်မှုအစည်းအဝေး			မလို	မလို	မလို	မလို
၅. ပြို့နယ် စီမံကိန်းရေးဆွဲရေးနှင့်အကောင်အထည်ဖော်ရေးကော်မတီ၏ဆုံးဖြတ်မှုကို ရွာသို့ အသိပေးအကြောင်းကြားသည့်အစည်းအဝေး			မလို	မလို	မလို	မလို
၆. စီမံကိန်းလုပ်ငန်းဆွဲစီမံချက်ရေးဆွဲခြင်း အစည်းအဝေး	မလို	မလို	မလို	မလို	မလို	မလို
၆.၀၁ စီမံကိန်းလုပ်ငန်း အကောင်အထည်ဖော်ရေးအစီအစဉ် ရေးဆွဲခြင်း						



လူထုပတ်ပြုစီမံကိန်းစီမံကိန်းလက်ဖွဲ့  
အပိုင်း-၃ ၂၉.၉.၂၀၁၅

၆.၂။ ဝယ်ယူရေးအစီအစဉ် ရေးဆွဲခြင်း								
၆.၃။ တာဝန်ယူရေးကုန်ကျမှု လျာထားအစီအစဉ် ရေးဆွဲခြင်း								
၆.၄။ ပြင်/ထိန်းအစီအစဉ် ရေးဆွဲခြင်း								
၇. စီမံကိန်းလုပ်ငန်းခွဲ တိုးတက်မှု တော်ကြည့် လစဉ်အစဉ်အစား	မလို		မလို		မလို		မလို	မလို
၇.၁။ အစဉ်အစား ပထမအကြိမ်								
၇.၂။ အစဉ်အစား ဒုတိယအကြိမ်								
၇.၃။ အစဉ်အစား တတိယအကြိမ်								
၈. စီမံကိန်းလုပ်ငန်းခွဲ အပြီးသတ်စစ်ဆေးခြင်း အစဉ်အစား								
၉. လူထုပတ်ပတ်ဆွဲအစဉ်အစား								





ပုံစံ - ၈ - ၂ - စီမံကိန်းစက်ဝန်းအချိန်ဇယား (PC 2)

လမ်းညွှန်ချက် သက်ဆိုင်ရာလူထုဝင်ရောက်မှု/လက်ထောက်နည်းပညာများမှ စီမံကိန်းစက်ဝန်းအဆင့်ထပ်စစ်ပြီးစီးတိုင်း ကျေးရွာနှင့် ကျေးရွာအုပ်စုအတွက် ဤပုံစံကို ဖြည့်သွင်းရမည်။

စည်းရုံးရေးမှူး/ဝန်ထမ်း အမည် ဒေါ်လှညွှန်

ဇနီး ၂-၀-၁၇ စက်ဝန်းအားအမှတ်ဖြစ်ပါ  စက်ဝန်း(၀)  စက်ဝန်း(၂)  စက်ဝန်း(၃)

ပြည်နယ်/တိုင်း မြို့နယ် မင်းမလတောင် ကျေးရွာအုပ်စု ကျေးရွာ ကြီးကြီး

စီမံကိန်းဆောင်ရွက်မှုအစောင့်များ	နေ့စွဲ		အစည်းအဝေးတွင်ထက်ရောက်သူအရေအတွက်			
	စတင်သည့် ဇန.	ပြီးဆုံးသည့်ဇန.	အမျိုးသား အရေအတွက်	အမျိုးသမီး အရေအတွက်	အိမ်ထောင်စု အရေအတွက်	လူမျိုးစုတက်ရောက်သူ အရေအတွက် နှင့် လူမျိုးစုအမည်
၁။ ကျေးရွာစီမံကိန်း စိတ်ဆက်အစည်းအဝေး	၃၀.၁၂.၁၆	၃၀.၁၂.၁၆	၅၂	၅၂	၁၀၄	၅၂ - ၀၀၃၂   ၈၃၂ - ၁
၂။ ကျေးရွာဖွံ့ဖြိုးရေး စီမံချက်ရေးဆွဲခြင်း အစည်းအဝေး	၃၀.၁၂.၁၆	၃၀.၁.၁၇	၆၃	၆၆	၁၂၉	၅၂ - ၀၀၃၂   ၈၃၂ - ၁
၃။ ကျေးရွာအုပ်စု လုပ်ငန်းဆုံးဖြတ်ချက်ချသည့် အစည်းအဝေး	၄.၁.၂၀၁၇	၄.၁.၂၀၁၇	၁၄	၆	၂၀	၅၂ - ၀၀၃၂   ၈၃၂ - ၁
၄။ မြို့နယ်အဆင့် စီမံကိန်းရေးဆွဲရေး နှင့် အကောင်အထည်ဖော်ရေးကော်မတီ၏ စီမံကိန်း သုံးသပ်မှု အစည်းအဝေး			မရှိ	မရှိ	မရှိ	မရှိ
၅။ မြို့နယ် စီမံကိန်းရေးဆွဲရေး နှင့် အကောင်အထည်ဖော်ရေး ကော်မတီ၏ဆုံးဖြတ်မှုကို ရွာသို့ အသိပေး အကြောင်းကြားသည့် အစည်းအဝေး	၉.၂.၂၀၁၇	၉.၂.၂၀၁၇	၆၀	၆၀	၁၂၀	၅၂ - ၀၀၃၂   ၈၃၂ - ၁
၆။ စီမံကိန်းလုပ်ငန်းခွဲစီမံချက်ရေးဆွဲခြင်း အစည်းအဝေး						
၆.၁။ စီမံကိန်းလုပ်ငန်း အကောင်အထည်ဖော်ရေးအစီအစဉ် ရေးဆွဲခြင်း	၁၃.၂.၂၀၁၇	၁၃.၂.၂၀၁၇	၆၅	၈၁	၁၄၆	၅၂ - ၀၀၃၂   ၈၃၂ - ၁

C - 135	2F-315	20	21	22	23	24	25	26	27	28	29	30	31	32	33	34	35	36	37	38	39	40	41	42	43	44	45	46	47	48	49	50	51	52	53	54	55	56	57	58	59	60	61	62	63	64	65	66	67	68	69	70	71	72	73	74	75	76	77	78	79	80	81	82	83	84	85	86	87	88	89	90	91	92	93	94	95	96	97	98	99	100
C - 135	2F-315	20	21	22	23	24	25	26	27	28	29	30	31	32	33	34	35	36	37	38	39	40	41	42	43	44	45	46	47	48	49	50	51	52	53	54	55	56	57	58	59	60	61	62	63	64	65	66	67	68	69	70	71	72	73	74	75	76	77	78	79	80	81	82	83	84	85	86	87	88	89	90	91	92	93	94	95	96	97	98	99	100
C - 135	2F-315	20	21	22	23	24	25	26	27	28	29	30	31	32	33	34	35	36	37	38	39	40	41	42	43	44	45	46	47	48	49	50	51	52	53	54	55	56	57	58	59	60	61	62	63	64	65	66	67	68	69	70	71	72	73	74	75	76	77	78	79	80	81	82	83	84	85	86	87	88	89	90	91	92	93	94	95	96	97	98	99	100
C - 135	2F-315	20	21	22	23	24	25	26	27	28	29	30	31	32	33	34	35	36	37	38	39	40	41	42	43	44	45	46	47	48	49	50	51	52	53	54	55	56	57	58	59	60	61	62	63	64	65	66	67	68	69	70	71	72	73	74	75	76	77	78	79	80	81	82	83	84	85	86	87	88	89	90	91	92	93	94	95	96	97	98	99	100
C - 135	2F-315	20	21	22	23	24	25	26	27	28	29	30	31	32	33	34	35	36	37	38	39	40	41	42	43	44	45	46	47	48	49	50	51	52	53	54	55	56	57	58	59	60	61	62	63	64	65	66	67	68	69	70	71	72	73	74	75	76	77	78	79	80	81	82	83	84	85	86	87	88	89	90	91	92	93	94	95	96	97	98	99	100
C - 135	2F-315	20	21	22	23	24	25	26	27	28	29	30	31	32	33	34	35	36	37	38	39	40	41	42	43	44	45	46	47	48	49	50	51	52	53	54	55	56	57	58	59	60	61	62	63	64	65	66	67	68	69	70	71	72	73	74	75	76	77	78	79	80	81	82	83	84	85	86	87	88	89	90	91	92	93	94	95	96	97	98	99	100

လူထုဝတ်ပြုစီမံကိန်းစီမံကိန်းလက်စွဲ

အပိုင်း-၃ ၂၉.၉.၂၀၁၅

ပုံစံ ၈-၃ တော့ရွာဖွံ့ဖြိုးရေး ဦးစားပေးအစီအစဉ် (Form PC 3)

လမ်းညွှန် မှတ် /အဆင့်(၃)တော့ရွာဖွံ့ဖြိုးမှုရက်အစည်းအဝေးပြီးဆုံးသောအခါ တော့ရွာစီမံကိန်း အထောက်အကူပြု ကော်မတီသည် လူထုဝတ်ပြုရေးအကူအညီဖြင့် ဤပုံစံကိုပြည့်စုံအောင် ဖြည့်သွင်းရမည်။ အားလုံးသော အခက်အခဲ အတားအဆီးများ၊ ဖွံ့ဖြိုးရေးဦးစားပေးအစီအစဉ်များလူထုဝတ်ပြုစီမံကိန်း၏ ရန်ပုံငွေအရင်းအမြစ်နှင့် မသက်ဆိုင်သည့် လုပ်ငန်းများ အားလုံးကိုဖော်ပြရမည်။

လူထုဝတ်ပြုရေးအဖွဲ့/ပန်တမ်း အမည် ဒီးထက်ဝင်းကွ  
 ရက်စွဲ ၉-၂-၂၀၁၆ စက်ဝန်းအား အမှတ်ခြစ်ပါ (✓) ၁။ စက်ဝန်း(၁)  
 ၈ စက်ဝန်း(၂) ၉။ စက်ဝန်း(၃) ၁၀။ စက်ဝန်း(၄)

ပြည်နယ်/တိုင်း စစ်ကိုင်း၊ ညွှန်ကြားရေးမှူးချုပ် ကျေးရွာအုပ်စု နဂိုင်း(၉)၊ ကျေးရွာ နဂိုင်း(၉)။  
 က. အခက်အခဲအတားအဆီးများအားလုံးအားဖြင့် - ယခုလက်ရှိအခြေအနေတွင်ဤတော့ရွာဖွံ့ဖြိုးတိုးတက်ရေးအတွက် အဓိကအခက်အခဲအတားအဆီးများသည် မည်သည်များဖြစ်ပါသနည်း(အမျိုးသား/သမီး အနည်းဆုံးအခက်အခဲ ၅ ခုစီဖော်ပြပါ)

အမျိုးသား အဖွဲ့မှတင်ပြသောအခက်အခဲအတားအဆီးများ		အမျိုးသမီး အဖွဲ့မှတင်ပြသောအခက်အခဲအတားအဆီးများ	
၁	ပညာရေးကဏ္ဍကခဲ	၁	ပညာရေးကဏ္ဍကခဲ
၂	ကျန်းမာရေးကဏ္ဍကခဲ	၂	မိမိကခဲ
၃	ကမ်း ကခဲ	၃	သောက်သုံးရေကခဲ
၄	ကျွမ်းကျင်မှုကခဲ	၄	လမ်းကခဲ
၅	သောက်သုံးရေကခဲ	၅	

ခ. မျှော်မှန်းခြင်း နောင်လာမည့် (၅) နှစ် အတွင်း တော့ရွာဖွံ့ဖြိုးရေး မျှော်မှန်းလျာထားချက်များအား တင်ပြပါ။

အမျိုးသားအဖွဲ့မှတင်ပြသောမျှော်မှန်းချက်များ		အမျိုးသမီးအဖွဲ့မှတင်ပြသောမျှော်မှန်းချက်များ	
၁	လမ်း ကောင်း ၅ မှုန်	၁	လမ်း ကောင်း ၅ မှုန်
၂	ပညာရေးတိုးတက်လာမှု မှုန်	၂	စာသင်ကျောင်းများ ကောင်းမွန်လာမှု မှုန်
၃	ကျန်းမာရေး ကောင်းလာမှု မှုန်	၃	
၄	မိမိကခဲ ရေကခဲဖြေ လာမှု မှုန်	၄	
၅		၅	





လူထုပဟိုပြုစီမံကိန်း၊စီမံကိန်းလက်စွဲ

အပိုင်း-၃ ၂၉.၉.၂၀၁၅

၈. ဤကျေးရွာ၏ လာမည့်( ၃)နှစ်အတွက် ဦးစားပေး ဖွံ့ဖြိုးတိုးတက်မှု လုပ်ငန်း အစီအစဉ်များအား ဖော်ပြပါ (လူထုပဟိုပြုစီမံကိန်း ရန်ငွေအတွက် အဆိုပြုသော အစီအစဉ်များကို ဦးစားပေး အဆင့်အလိုက် ဖော်ပြပြီး ကျန်လူထုပဟိုပြု စီမံကိန်း ရန်ငွေအရင်းအမြစ်နှင့် ဖတ်သက်သည့်အစီအစဉ်များလည်း ဖော်ပြရန်ဖြစ်သည် )

ကျေးရွာအတွက် ဦးစားပေးဖွံ့ဖြိုး တိုးတက်မှု လုပ်ငန်းစဉ်များ	အဆိုပြုသူ (အမျိုးသားများ/ အမျိုးသမီးများ/ အမျိုးသား+အမျိုးသမီး)	လူထုပဟိုပြုစီမံကိန်းအတွက် အဆိုပြု သည့် (ဦးစားပေးအဆင့် အလိုက် ဖော်ပြပါ)	ခန့်မှန်း ကုန်ကျ စရိတ်	အကျိုးခံစား ခွင့်ရှိသူခန့်မှန်းခြေ အရေအတွက်
၁ ကျေးရွာအတွက် လမ်းဆေးရေးလုပ်ငန်း	ကျား + ၁၂	ဦးစားပေး < ၁ >	၂၄,၀၀၀,၀၀၀	၁၀၅၀ ဦး
၂ ကျေးရွာအတွက် ရေပေးစနစ်	မ	ဦးစားပေး < ၂ >	၂,၅၀၀,၀၀၀	၁၇၀ ဦး
၃ ကျေးရွာအတွက် ကျောင်းဆရာ	မ	ဦးစားပေး < ၃ >	၃,၅၀၀,၀၀၀	၂၈၅ ဦး
၄				
၅				
၆				

၂၀၁၅ ခုနှစ် ကျေးရွာစီမံကိန်းအစီအစဉ်အကျဉ်းချုပ်ဖော်ပြချက်အတည်ပြုသည်။

ဆောင်ရွက်ပေးခြင်းအတွက် လက်မှတ်  ၀၄.၉. ၂၀-၂-၂၀၁၆



ပုံစံ - ၈ - ၃ ကျေးရွာခွဲ ငြိမ်းရေး ဦးစားပေးအစီအစဉ် (Form PC 3)

လယ်ဥယျာဉ်စိုက် အစဉ်(၃) ကျေးရွာမျှော်မှန်းချက်အစည်းအဝေး ပြီးဆုံးသောအခါ ကျေးရွာစီမံကိန်း အထောက်အကူပြု ကော်မတီသည် လူထုတည်းခံရေးမှူးအဖွဲ့အစည်းဖြင့် ဤပုံစံကိုပြည့်စုံအောင် ဖြည့်သွင်းရမည်။

လူထုတည်းခံရေးမှူး/ဝန်ထမ်း အမည် ဒေါ်ဝယ်လှ နေဝေး  
 နေ့စွဲ ၀၁.၀၇.၂၀၂၀ စက်ဝန်းအား အမှတ်ဖြစ်ပါ (✓) - စက်ဝန်း(၁)  
 ✗ စက်ဝန်း(၂) - စက်ဝန်း(၃) - စက်ဝန်း(၄)

ပြည်နယ်/တိုင်း/ခရိုင်/မြို့နယ် မန္တလေး ကျေးရွာအုပ်စု ကျေးရွာကြီး ကျေးရွာကြီးကြီး ကျေးရွာကြီး  
 က၊ အခက်အခဲအတားအဆီးများအားဆွေးနွေးခြင်း - ယခုလက်ရှိအခြေအနေတွင် ဤကျေးရွာခွဲ ငြိမ်းတိုးတက်ရေးအတွက် အဓိက အခက်အခဲအတားအဆီးများသည် မည်သည်များဖြစ်ပါသနည်း။ (အမျိုးသား/သမီး အနည်းဆုံးအခက်အခဲ ၅ နှစ်ပေါ်ပြပါ)

အမျိုးသား အဖွဲ့မှ တင်ပြသောအခက်အခဲအတားအဆီးများ		အမျိုးသမီး အဖွဲ့မှတင်ပြသောအခက်အခဲအတားအဆီးများ	
၁	လမ်း ဟို ဆက် သွယ်ရေးကဏ္ဍကဏ္ဍ	၁	လမ်းဝှက် ဆက်သွယ်ရေးကဏ္ဍကဏ္ဍ
၂	ပရိယာယ် ရေးကဏ္ဍကဏ္ဍ	၂	ပညာရေး ကဏ္ဍကဏ္ဍ
၃	ကျန်းမာရေး ကဏ္ဍကဏ္ဍ	၃	ကျန်းမာရေး ကဏ္ဍကဏ္ဍ
၄	ဆေးကုသမှု ရေးကဏ္ဍကဏ္ဍ	၄	မီးလင်း ရေးကဏ္ဍကဏ္ဍ
၅		၅	

၈ မျှော်မှန်းခြင်း - နောင်လာမည့် ( ၅ ) နှစ် အတွင်း ကျေးရွာခွဲ ငြိမ်းရေး မျှော်မှန်းလျာထားချက်များအား တင်ပြပါ။

အမျိုးသားအဖွဲ့မှ တင်ပြသောမျှော်မှန်းချက်များ		အမျိုးသမီးအဖွဲ့မှ တင်ပြသောမျှော်မှန်းချက်များ	
၁	လမ်း ဟို ဆက် သွယ် ရေးကဏ္ဍကဏ္ဍ	၁	ကျေးရွာလမ်း ချိတ်ဆက် ရေးကဏ္ဍကဏ္ဍ
၂	ကျန်းမာရေး ကဏ္ဍကဏ္ဍ	၂	ကျန်းမာရေး ကဏ္ဍကဏ္ဍ
၃	၂၄ နာရီ ရေပေးစနစ်	၃	ဆေးကုသမှု ရေးကဏ္ဍကဏ္ဍ
၄	ဆေးကုသမှု ရေးကဏ္ဍကဏ္ဍ	၄	
၅		၅	

၉ လူထုစီမံကိန်း၏ လာမည့် ( ၄ ) နှစ်အတွက် အကန့်ဝင်သော ဦးစားပေး ဖွံ့ဖြိုးတိုးတက်မှု လုပ်ငန်း အစီအစဉ်များအားတင်ပြပါ။

အဆင့်	ကျေးရွာအတွက် ဦးစားပေး ဖွံ့ဖြိုးတိုးတက်မှု လုပ်ငန်းစဉ်များ	အဆိုပြုသူ (အမျိုးသားများ/ အမျိုးသမီးများ/ အမျိုးသား+ အမျိုးသမီး)	ခန့်မှန်းကုန်ကျ စရိတ်	အကျိုးခံစားခွင့်ရှိသူ ခန့်မှန်းအရေ အတွက်
၁	ကျေးရွာလမ်း ချိတ်ဆက် ရေးကဏ္ဍကဏ္ဍ	က + ဝ	၁၀၀၀၀၀၀၀	၁၀၆၅
၂	ကျေးရွာလမ်း ချိတ်ဆက် ရေးကဏ္ဍကဏ္ဍ	က + ဝ	၃၉၀၀၀၀၀၀	၁၀၆၅
၃	ကျေးရွာလမ်း ချိတ်ဆက် ရေးကဏ္ဍကဏ္ဍ	က + ဝ	၁၅၀၀၀၀၀၀	၁၀၆၅
၄	ဆေးကုသမှု ရေးကဏ္ဍကဏ္ဍ	ဝ	၁၅၀၀၀၀၀၀	၁၀၆၅
၅	ကျေးရွာလမ်း ချိတ်ဆက် ရေးကဏ္ဍကဏ္ဍ	ဝ	၅၀၀၀၀၀	၁၀၆၅

ကျေးရွာ

ပေး လှူထုတ်ပံ့ကုန်၏ လာမည့် ( ၄ ) နှစ်အတွက် အကျိုးပေးပိုင်သော ဦးစားပေး ဖွံ့ဖြိုးတိုးတက်မှု လုပ်ငန်း အစီအစဉ်များအားဖော်ပြပါ။

အစဉ်	ကျေးရွာအတွက် ဦးစားပေး ဖွံ့ဖြိုး တိုးတက်မှု လုပ်ငန်းစဉ်များ	အဆိုပြုသူ (အမျိုးသားများ/ အမျိုးသမီးများ/အမျိုးသား+ အမျိုးသမီး)	အခန်းကဏ္ဍ
၁			
၂			
၃			
၄			
၅			

ခေါင်းစဉာင်း၊ ကျေးရွာပံ့ကုန်အထောက်အကူပြုကော်မတီမှ အတည်ပြုသည်။

အမည် ဦးသုခမိုး မောင် လက်မှတ်  နေ့စွဲ ၃.၀၁.၂၀၂၁

အဖွဲ့ဝင်





လူထုဝန်ထမ်းများ၏အကျိုးစီးပွားများကို

အထိမ်းအမှတ်အဖြစ်

ထုတ်ပြန်ချက်များကို

လက်ထောက်အဖွဲ့များ၏ အကျိုးစီးပွားများကို မြှင့်တင်ပေးရမည်။

အကျိုးစီးပွားများကို မြှင့်တင်ပေးရမည်။

၂၀၁၆-၂၀၁၇ ခုနှစ်အတွက် အကျိုးစီးပွားများကို မြှင့်တင်ပေးရမည်။

စာမျက်နှာ	အကျိုးစီးပွား	အကျိုးစီးပွား	အကျိုးစီးပွား	အကျိုးစီးပွား	အကျိုးစီးပွား	အကျိုးစီးပွား	အကျိုးစီးပွား	အကျိုးစီးပွား	အကျိုးစီးပွား
၁၀၁	၂၀၁၆-၂၀၁၇	၂၀၁၆-၂၀၁၇	၂၀၁၆-၂၀၁၇	၂၀၁၆-၂၀၁၇	၂၀၁၆-၂၀၁၇	၂၀၁၆-၂၀၁၇	၂၀၁၆-၂၀၁၇	၂၀၁၆-၂၀၁၇	၂၀၁၆-၂၀၁၇
၁၀၂	၂၀၁၆-၂၀၁၇	၂၀၁၆-၂၀၁၇	၂၀၁၆-၂၀၁၇	၂၀၁၆-၂၀၁၇	၂၀၁၆-၂၀၁၇	၂၀၁၆-၂၀၁၇	၂၀၁၆-၂၀၁၇	၂၀၁၆-၂၀၁၇	၂၀၁၆-၂၀၁၇
၁၀၃	၂၀၁၆-၂၀၁၇	၂၀၁၆-၂၀၁၇	၂၀၁၆-၂၀၁၇	၂၀၁၆-၂၀၁၇	၂၀၁၆-၂၀၁၇	၂၀၁၆-၂၀၁၇	၂၀၁၆-၂၀၁၇	၂၀၁၆-၂၀၁၇	၂၀၁၆-၂၀၁၇
၁၀၄	၂၀၁၆-၂၀၁၇	၂၀၁၆-၂၀၁၇	၂၀၁၆-၂၀၁၇	၂၀၁၆-၂၀၁၇	၂၀၁၆-၂၀၁၇	၂၀၁၆-၂၀၁၇	၂၀၁၆-၂၀၁၇	၂၀၁၆-၂၀၁၇	၂၀၁၆-၂၀၁၇
၁၀၅	၂၀၁၆-၂၀၁၇	၂၀၁၆-၂၀၁၇	၂၀၁၆-၂၀၁၇	၂၀၁၆-၂၀၁၇	၂၀၁၆-၂၀၁၇	၂၀၁၆-၂၀၁၇	၂၀၁၆-၂၀၁၇	၂၀၁၆-၂၀၁၇	၂၀၁၆-၂၀၁၇

၂၀၁၆-၂၀၁၇ ခုနှစ်အတွက် အကျိုးစီးပွားများကို မြှင့်တင်ပေးရမည်။



ပုံစံ - ၈ - ၄ ကျေးရွာအုပ်စုပစ်ကိန်းလုပ်ငန်းခွဲရွေးချယ်ခြင်းပုံစံ (Form NC 4)

လမ်းညွှန်ရွက်ပစ်ကိန်းလုပ်ငန်းခွဲရွေးချယ်မှုအစည်းအဝေးပြီးနောက်တွင် ကျေးရွာအုပ်စုမှ CF/ITတို့၏ အကူအညီရယူ၍ ကျေးရွာပစ်ထောက်ကော်မတီမှ လက်မှတ်ရေးထိုးပြီး အဆိုပါပုံစံအား ပြည့်စုံအောင်ဖြည့်သွင်းရမည်။ ဤပုံစံအား ပြည့်စုံစွာဖြည့်သွင်းပြီးပါက ကျေးရွာအုပ်စုမှ ဦးစီးအဖွဲ့ဝင်များက အတည်ပြုချက်တွင် TPC သို့ ပေးပို့ရန်အတွက် နောက်ဆက်တွဲအဖြစ် ထားရှိရမည်။ CF မှ ကျေးရွာတစ်ရွာချင်းစီ၏ ပစ်ကိန်းလုပ်ငန်းခွဲစဉ်ရာ အချက်အလက်များကို MIS သို့ ထည့်သွင်းရမည်။ (ယခုနစ်စိတ်ကိန်းလုပ်ငန်းခွဲ မလုပ်ကိုင်သော ကျေးရွာများ မပါဝင်ပါ။)

ကျေးရွာစည်းရုံးရေးမှူး/ဝန်ထမ်းအမည်: စိန်ယုယုစွာ

နေ့စွဲ: ၄.၁၁.၂၀၁၇

ပြည်နယ်/တိုင်း: စစ်ကိုင်း၊ ပြည်နယ်: မန္တလေး

ပစ်ကိန်းလုပ်ငန်းခွဲအမည်: ပစ်ကိန်း(၁)၊ ပစ်ကိန်း(၂)၊ ပစ်ကိန်း(၃)၊ ပစ်ကိန်း(၄)၊ ပစ်ကိန်း(၅)

ကျေးရွာအုပ်စု: ကျေးရွာအုပ်စု

ကျေးရွာအမည်	စတင်ရွက်ပစ် လုပ်ငန်းများ	အတိုင်အတာ	ပေးပို့ရန် တိုက်ရိုက် အကျိုးစီးပွား ရှိသူများ	အဆိုပြုထားပြီဟု ခြားနားမှု	ပစ်ကိန်းခွဲ			စုစုပေါင်း
					ပစ်ကိန်းခွဲ ထည့်သွင်းမှု	ကျေးရွာမှ ထည့်သွင်းမှု	အခြားထည့်သွင်းမှု (မပါဖြစ်ပါ)	
ကိုင်ကြီး	ကိုင်ကြီး၊ မောင်းကြီး၊ မြင်းကြီး	၄၆၀၀ x ၁၅၂၆	၁၀၆၅	<input type="checkbox"/> ကျား <input type="checkbox"/> မ	၁၀၁၀၀၀၀၀	-	-	၁၀၁၀၀၀၀၀
မောင်းကြီး	မောင်းကြီး၊ မြင်းကြီး	၄၁၀၀ x ၁၅၂၆	၇၇၃	<input type="checkbox"/> ကျား <input type="checkbox"/> မ	၁၁၅၀၀၀၀၀	-	-	၁၁၅၀၀၀၀၀
				<input type="checkbox"/> ကျား <input type="checkbox"/> မ				
				<input type="checkbox"/> ကျား <input type="checkbox"/> မ				
				<input type="checkbox"/> ကျား <input type="checkbox"/> မ				
				<input type="checkbox"/> ကျား <input type="checkbox"/> မ				

ကျေးရွာအုပ်စုမှ ပစ်ထောက်ကော်မတီ ဥက္ကဋ္ဌ အမည်: လက်မှတ် ရက်စွဲ

ရက်စွဲ: ၂၀၁၇ ခု ဇူလိုင်လ ၁၁ ရက်



စစ်ကိုင်းတိုင်းဒေသကြီး၊ ဗန်းမောက်မြို့နယ်

(ခ) ကျေးရွာအစည်းအဝေးမှတ်တမ်း

ကျေးရွာ	။	။	ကိုင်းကြီးကျေးရွာ
ကျေးရွာအုပ်စု	။	။	ကိုင်းကြီး ကျေးရွာအုပ်စု
အစည်းအဝေးပြုလုပ်သည့်နေရာ	။	။	ကျေးရွာဇရပ်
နေ့စွဲ	။	။	၅.၂.၂၀၁၆
အကြောင်းအရာ။	။ပထမနှစ်	။	စီမံကိန်းမိတ်ဆက်အစည်းအဝေးပထမအကြိမ်
အစည်းအဝေးပြုလုပ်ခြင်း။			

ဆွေးနွေးချက်များ

အစည်းအဝေးတက်ရောက်သူဦးရေ-ကျား( ၈၆ )ဦး နှင့်မ( ၄၆)ဦး။ ပေါင်း-၁၃၂ ဦး

ဆွေးနွေးချက်များ

ဆွေးနွေးချက်(၁)



ကျေးရွာလူထုနှင့်လူထုဗဟိုပြုစီမံကိန်းမှဝန်ထမ်းများကို  
 မိတ်ဆက်အဖွဲ့အမှတ်စဉ်(၁)အဖွဲ့အစည်းအမည်၊  
 အလှူရှင်အမည်အကောင်အထည် ဖော်ဆောင်ရွက်သည့်ဌာနနှင့် စီမံကိန်းဖွဲ့စည်းပုံများနှင့်  
 ကျားမရေးရာကဏ္ဍများအကြောင်း မိတ်ဆက် ရှင်းလင်းပြောကြားပြီး  
 ကျေးရွာစေတနာ့ဝန်ထမ်းရွေးချယ်ခြင်း(က+မ)တွင် လူထု၏ အတည်ပြုချက်နှင့် မဟုတ်ဘဲ  
 လျှို့ဝှက်ရွက်ခံပေးစနစ်ဖြင့် ရွေးချယ်ခြင်းလူထုပူးပေါင်းပါဝင်သော လူမှုဆန်းစစ်ခြင်းများ  
 ပြုလုပ်သွားမည်ဖြစ်ကြောင်း ဆွေးနွေးပြောကြားခဲ့ပါသည်။

ဆွေးနွေးချက်(၂)

မိတ်ဆက်ဆွေးနွေးမှုအပြီးတွင် ကျေးရွာစေတနာ့ဝန်ထမ်းလိုက်နာရမည့်  
 စည်းကမ်းချက်များကိုရှင်းလင်းပြောကြား၍ ကျေးရွာလူထုကိုယ်တိုင် လျှို့ဝှက်ခံပေးစနစ်ဖြင့်  
 စေတနာ့ဝန်ထမ်း(က-၁)၊ (မ-၁)ကို ရွေးချယ်ရန်ဆွေးနွေးခဲ့ပါသည်။

ဆုံးဖြတ်ချက်(၁)

ကျေးရွာလူထုမှ စီမံကိန်းဖွဲ့စည်းပုံလုပ်ဆောင်ရမည့်အချက်များနှင့်  
 လိုက်နာကျင့်သုံးရမည့်နည်းလမ်းများကိုလိုက်နာဆောင်ရွက်ရန်စေတနာ့ဝန်ထမ်းရွေးချယ်ခြင်းကိစ္စနှင့်  
 ပတ်သက်၍တက်ရောက်လာသော ကျေးရွာလူထုမှ အမှန်တကယ်  
 လုပ်ကိုင်နိုင်သူ၊ကျေးရွာဖွံ့ဖြိုးရေးအတွက် စိတ်ပါဝင်စားမှုရှိသူ၊ ပြောတက်ဆိုတတ်ရှိသူများကို  
 ရွေးချယ်ရန် ပြောကြားပြီး စေတနာ့ဝန်ထမ်း(က-၁)၊ (မ-၁) ကို တက်ရောက်လာသော ကျေးရွာလူထုမှ  
 လျှို့ဝှက်ခံပေးစနစ်ဖြင့် ရွေးချယ်ရန်လုပ်ငန်း ဆုံးဖြတ်ခဲ့သည်။ထို့နောက်  
 လူမှုဆန်းစစ်ခြင်း(PRA)အကြောင်းတွင် ပါဝင်သောထူးခြားဖြစ်စဉ်များ၊  
 အမျိုးသမီးဆိုင်ရာသုံးသပ်ချက်များအသက်မွေးဝမ်းကျောင်းဆိုင်ရာများကို ဆက်လက်ဆွေးနွေးရန်  
 ဆုံးဖြတ်ခဲ့ကြပါသည်။

သဘောတူညီမှုများ

- (၁) ကျေးရွာသူ/သားအားလုံး စီမံကိန်းမှ ရရှိလာသော ရံပုံငွေကို ကျေးရွာတွင် အကျိုးရှိစွာ သုံးစွဲရန် သဘောတူညီခဲ့ပါသည်။
- (၂) ကျေးရွာစေတနာ့ဝန်ထမ်း(၂)ဦးအားလျှို့ဝှက်ခံပေးစနစ်ဖြင့် ရွေးချယ်ရန်သဘောတူညီခဲ့ကြပါသည်။

(၃)

ရွေးချယ်ခံရသောစေတနာ့ဝန်ထမ်း(၂)ဦးမှာလည်းအမှန်တကယ်လုပ်ဆောင်နိုင်ကြောင်းသဘောတူညီခဲ့ပါသည်။

(၄) ထို့နောက် တက်ရောက်လာသော ကျေးရွာလူထုမှ လူမှုဆန်းစစ်ခြင်း(PRA)အဆင့်များ ဆက်လက်ပြုလုပ်ဆွေးနွေး ရန်သဘောတူညီခဲ့ကြပါသည်။



စစ်ကိုင်းတိုင်းဒေသကြီး၊ ဗန်းမောက်မြို့နယ်

(ဂ) ဒုတိယအကြိမ်ကျေးရွာအစည်းအဝေးမှတ်တမ်း

- ကျေးရွာ ။ ။ ကိုင်းကြီး ကျေးရွာ
- ကျေးရွားအုပ်စု ။ ။ ကိုင်းကြီး ကျေးရွာအုပ်စု
- အစည်းအဝေးပြုလုပ်သည့်နေရာ။ ။ ရွာဇရပ်
- နေ့စွဲ ။ ။ ၈.၂.၂၀၁၆

အကြောင်းအရာ။ ။ ပထမနှစ်စီမံကိန်း ဒုတိယအကြိမ်အစည်းအဝေး ဦးစားပေးလုပ်ငန်းရွေးချယ်ခြင်းနှင့် ကျေးရွာစီမံကိန်းအထောက်အကူပြုကော်မတီရွေးချယ်ခြင်း။

အစည်းအဝေးတက်ရောက်သူများ။ ။ ကျေးရွာသား(၆၇)၊ ကျေးရွာသူ(၄၉)။

ဒုတိယအကြိမ်အစည်းအဝေးအတွက် တက်ရောက်လာသော ကျေးရွာလူထုအား အမျိုးသား/အမျိုးသမီးများအား သီးခြားခွဲ၍ လူမှုဆန်းစစ်ခြင်း(PRA)အဆင့်များ ဆက်လက်ပြုလုပ်ဆွေးနွေးခဲ့ကြပါသည်။ ၎င်းနောက် အခက်အခဲများကို ဖော်ထုတ်ခဲ့ကြသည်။ ဖော်ထုတ်ထားသော ပြဿနာ များကို အမျိုးသား/သမီးပေါင်းပြီး တူညီသော လုပ်ငန်းထွက်ပေါ်လာသည်။ ထို့နောက် အမျိုးသား/သမီးများ၏ နောက်(၅)နှစ် မျှော်မှန်းချက်များကို ဆက်လက်ဖော်ထုတ်ခဲ့ကြသည်။ ထွက်ပေါ်လာသော လုပ်ငန်းများကို လူထုဗဟိုပြုစီမံကိန်း၏ အကျိုးပင်သောလုပ်ငန်းများနှင့် အကျိုးမဝင်သောလုပ်ငန်း များကိုချုပ်နှောင်ပြီး ကျေးရွာဖွံ့ဖြိုးလုပ်ငန်းများကိုအဆင့်သတ်မှတ်၍ ရွေးချယ်ခဲ့ကြသည်။ အမျိုးသား အတွက် အမျိုးသမီးအတွက် ဟူ၍ ပြဿနာများကို အခြေခံပြီး ပြဿနာသစ်ပင်များကို ရေးဆွဲပြီး ပြဿနာများကို မည်သို့ဖြေရှင်းရမည်ကို ဖော်ထုတ်ခဲ့ကြသည်။ ထွက်ပေါ်လာသော လုပ်ငန်းများကို အကောင်အထည်ဖော်ရန် ကျေးရွာအတွက် စီမံကိန်းအထောက်အကူပြုကော်မတီ လိုအပ်ကြောင်း ရှင်းပြခဲ့သည်။ ဒုတိယအကြိမ်အစည်းအဝေးတွင် တက်ရောက်လာသော ကျေးရွာလူထုအား

ကော်မတီဝင်များ၏ တာဝန်နှင့်ဝတ္တရားများအကြောင်း ပြောကြားပြီး စီ/ထောက် ဥက္ကဋ္ဌ ကျား(၁)ဦး၊မ(၁)ဦး၊ဘဏ္ဍရေးစာရေး ကျား(၁)ဦး၊ဝယ်ယူရေးဆပ်ကော်မတီ ကျား(၁)၊ မ(၂)ဦး၊စောင့်ကြည့် ကြီးကြပ်ရေး ဆပ်ကော်မတီ ကျား(၂)၊ မ(၁)ဦး၊လုပ်ငန်းလည်ပတ်ရေး နှင့် ပြုပြင်ထိန်းသိမ်းရေးဆပ်ကော်မတီ ကျား(၁)၊မ(၂)ဦး၊ ဝေဖန်အကြံပြုတိုင်ကြားရေးဆပ်ကော်မတီ ကျား(၁)ဦး၊မ(၁)ဦး ရပ်ရွာလူထု အားလုံးကိုယ်တိုင် လျှို့ဝှက်မဲပေးစနစ်ဖြင့် ရွေးချယ် ဆုံးဖြတ်ခဲ့ကြသည်။

**ဆုံးဖြတ်ချက်များ**

ကျေးရွာလူထုမှ လူထုဗဟိုပြု စီမံကိန်းတွင် ချမှတ်ထားသော ဆောင်ရန် ရှောင်ရန်များကို လိုက်နာကျင့်သုံးမည်ဖြစ်ကြောင်းကော်မတီဝင်များမှကျေးရွာအတွက်အမှန်တကယ်လုပ်ကိုင်နိုင်ကြောင်း သဘောတူကြပါသည်။

ထို့နောက် လူထုဗဟိုပြု စီမံကိန်း၏ ကျင့်ပတ်များကိုလိုက်နာရန် ဆောင်ရန် ရှောင်ရန် သဘောတူ စာချုပ်ကို လက်မှတ်ရေးထိုးကြသည်။



အခမဲ့ အလေးပေးဖွဲ့စည်းခြင်း

ကျေးဇူး	"	"	ကိုင်းကြီး
ကျေးဇူးအရပ်	"	"	ကိုင်းကြီး
အခမဲ့အလေးပြုလုပ်သည့်နေရာ	"	"	ကိုင်းကြီး ဓမ္မာရုံ
အခမဲ့အလေးပြုလုပ်သည့် ရက်စွဲ	"	"	၂၀၁၂.၂၀၁၆
အကြောင်းအရာ	"	"	ဒုတိယကမ္ဘာစစ်နိဂုံး ဖိတ်ခေါ်စာခေတ် အလေးပေးအကြံအစဉ်အလေးပြုခြင်း

ဆွေးနွေးချက်များ

အခမဲ့အလေးတက်ရောက်သူဦးရေ ကျား - (၅၂)ဦး၊ မ - (၅၂)ဦး၊ = (၁၀၄)ဦး

ဆွေးနွေးချက်များ

ဆွေးနွေးချက် (၁)

ဖိတ်ခေါ်စာခေတ် အလေးပေးဖွဲ့စည်းမှု ကျေးဇူးပြုလုပ်  
 နှင့် အလေးပေးခြင်းကို ပူးတွဲထားပြီး ဖိတ်ခေါ်စာခေတ်အစဉ်အလာ  
 ကြား ဖြစ်ပေါ်စေရန်အတွက် မြန်မာ့နိုင်ငံတော် နှင့် အခြားနိုင်ငံတော်များ  
 အတော်အထင့်အထိ အလေးပေးခြင်းနှင့် ပူးတွဲဖွဲ့စည်းပေးခြင်း  
 ကျား၊ မကျားများအား ကျင့်သုံးပြီး အကြောင်း ဖိတ်ခေါ်စာခေတ်  
 ဖြစ်ပေါ်စေရန်အတွက် အလေးပေးခြင်း (၈+၄) အရပ် ပူးတွဲ  
 အထက်ပြုချက်နှင့် မဟုတ်ဘဲ ပြုလုပ်ပေးပါ။ ဆွေးနွေးချက်ဖြင့်  
 ဝေဖန်ဆန်းစစ်ပြီး ဖိတ်ခေါ်စာခေတ် ပူးတွဲဖွဲ့စည်းခြင်းဖြင့်  
 ဆွေးနွေး ခဲ့ကြပါသည်။

ဖွဲ့စည်းရေးမှူး  
 ဆရာတော်  
 ဒေါ်ဝင်းစော

ဒုတိယအကြိမ်ကျေးဇူးအစဉ်းအစား၊ ဖွဲ့တင်

ကျေးဇူး " ကိုဇွဲကြီး

ကျေးဇူးအုပ်စု " ကိုဇွဲကြီး

အစဉ်းအစားပြုလုပ်သည့်နေ့ရာ " ကိုဇွဲကြီး ခမ္ဘာ

အစဉ်းအစားပြုလုပ်သည့်နေ့ရက် " "

အကြောင်းအရာ " ဒုတိယ နှစ် စိမ်းကိုး၊ ဒုတိယအကြိမ်အစဉ်းအစား

ဦးစားပေးလုပ်ငန်းစဉ်အုပ်စုနှင့် ကျေးဇူးစိမ်းကိုး၊ အထောက်အကူပြု

ကော်မတီအဖွဲ့အစည်းအုပ်စု " အစဉ်းအစားတက်ရောက်သူဦးရေ ကျား(၁၆၃)၊ မ(၁၆၆)

ဒုတိယအကြိမ်အစဉ်းအစားအတွက် တက်ရောက်လာသော ကျေး

ဇူးပြုသူအား အမျိုးသား၊ အမျိုးသမီး များကို ဝေးအေး ခွဲ၍ ပူးပေါင်းစစ်ခြင်း

(PRH) အစဉ်းအစား ဆက်လက်ပြုလုပ်ရေးတွင် ခွဲကြပါ သည်။ ၎င်းတို့က

အစဉ်းအစားကို ဖော်ထုတ်ခွင့်၊ ပြုပါသည်။ ဖော်ထုတ်ထားသော အစဉ်း

အစဉ်းအစားကို အမျိုးသား၊ အမျိုးသမီး၊ ဝေးအေး ခွဲ၊ ဝေခွဲသော လုပ်ငန်း

ဆောင်ရွက်ပါသည်။ ထို့အပြင် အမျိုးသား၊ အမျိုးသမီး များ၏

ရောက်ရှိမှု (၅) နှစ် အောက်တွင် အား များ ကို ဆက်လက် ဖော်ထုတ်ခွင့်

ရပါသည်။ ဆောင်ရွက်ပါသော လုပ်ငန်းများကို ပူးပေါင်း၍ ပြုလုပ်ခြင်း

၏ အကျိုးစီးပွားသော လုပ်ငန်း များနှင့် အကျိုးစီးပွားသော လုပ်ငန်းများကို

ချိတ်ဆက်၍ ကျေးဇူး ဖွဲ့စည်းရေး လုပ်ငန်း များကို အစဉ်းအစားအဖွဲ့အစည်း

အဖွဲ့အစည်း ခွဲ ခွဲ သည်။ ဆောင်ရွက်ပါသော လုပ်ငန်း များကို အစဉ်း

အစဉ်းအစား အဖွဲ့အစည်း အဖွဲ့အစည်း အဖွဲ့အစည်း အဖွဲ့အစည်း

ကော်မတီ အဖွဲ့အစည်း အဖွဲ့အစည်း အဖွဲ့အစည်း အဖွဲ့အစည်း အဖွဲ့အစည်း

အဖွဲ့အစည်း အဖွဲ့အစည်း အဖွဲ့အစည်း အဖွဲ့အစည်း အဖွဲ့အစည်း

အဖွဲ့အစည်း အဖွဲ့အစည်း အဖွဲ့အစည်း အဖွဲ့အစည်း အဖွဲ့အစည်း

အဖွဲ့အစည်း အဖွဲ့အစည်း အဖွဲ့အစည်း အဖွဲ့အစည်း အဖွဲ့အစည်း

အဖွဲ့အစည်း အဖွဲ့အစည်း အဖွဲ့အစည်း အဖွဲ့အစည်း အဖွဲ့အစည်း

အဖွဲ့အစည်း အဖွဲ့အစည်း အဖွဲ့အစည်း အဖွဲ့အစည်း အဖွဲ့အစည်း

ထိန်းသိမ်းရေး ဆက်တမ်းဖော် ကျား ၂ ဘိုး၊ မလ ၁ ဘိုး၊ ပေဖန်ကန်  
ပြုတိုင် ကြားရေး တာဝန်ခံကျား ၂ ဘိုး၊ မလ ၁ ဘိုး ကို ရပ်ရွာပူထု  
ကိုယ်တိုင် လှူငှက်မဲ ပေးစနစ်ဖြင့် ရွေးချယ်ဆုံးဖြတ်ကြပါသည်။

ဆုံးဖြတ်ချက်များ

ကျေးရွာပူထုမှ ပူထုပဟိုပြု စီမံကိန်းတွင် ချမှတ်ထားသော စောင်ရန်၊  
ရှောင်ရန် များကို လိုက်နာကျင့်သုံးဆောင် ဖြစ်ကြောင်း ကော်မတီဝင်များမှ  
ကျေးရွာအတွက် အမြန်တကယ် လုပ်ကိုင်နိုင်ကြောင်း သဘောတူကြပါ  
သည်။

ထို့နောက် ပူထုပဟိုပြု စီမံကိန်း၏ ကျင့်ဝတ်များကို လိုက်နာရန်  
စောင်ရန်၊ ရှောင်ရန် သဘောတူ စာချုပ်ကို လက်မှတ် ရေးထိုးကြသည်။

ဒွတ်တစ်.တစ်သူ

ခေတရာဝန်ထမ်း

ဒေါ်ထွန်းစွန်း



မူရင်းအား ကျေးရွာဖွံ့ဖြိုးရေး အထောက်အကူပြုကော်မတီတွင် ထားရှိရပါမည်။ အခြားဌာနများနှင့် ညှိနှိုင်းရန်အတွက် မိတ္တူအား TPIC သို့ ပို့ရပါမည်။ ၂၀၁၆

	အဆင့်	လုပ်ငန်း	အဆိုပြုသူ	လ/နစ်	လုပ်ငန်းဆောင်မည့်သူ	ပြင်ပမှ ထောက်ပံ့ပေးသူ
အခြေခံအထောက်အကူ	၀	စာရွက်စာတမ်း	<input type="checkbox"/> ကျား <input type="checkbox"/> မ	...../.....		ကျေးလက်
	၂		<input type="checkbox"/> ကျား <input type="checkbox"/> မ	...../.....		
	၃		<input type="checkbox"/> ကျား <input type="checkbox"/> မ	...../.....		
	၄		<input type="checkbox"/> ကျား <input type="checkbox"/> မ	...../.....		
	၅		<input type="checkbox"/> ကျား <input type="checkbox"/> မ	...../.....		
အထက်ဖွဲ့စည်းကျောင်း စိုက်ပျိုးရေး	၀		<input type="checkbox"/> ကျား <input type="checkbox"/> မ	...../.....		
	၂		<input type="checkbox"/> ကျား <input type="checkbox"/> မ	...../.....		
	၃		<input type="checkbox"/> ကျား <input type="checkbox"/> မ	...../.....		
	၄		<input type="checkbox"/> ကျား <input type="checkbox"/> မ	...../.....		
	၅		<input type="checkbox"/> ကျား <input type="checkbox"/> မ	...../.....		
ကျွမ်းကျင်ရေး နှင့် အဟာရ	၀	သောက်သုံးရေ ရရှိရေး	<input type="checkbox"/> ကျား <input type="checkbox"/> မ	...../.....		ကျေးလက် ၄၇၄
	၂	ကျွမ်းကျင်ရေး အားပေးရေး	<input type="checkbox"/> ကျား <input type="checkbox"/> မ	...../.....		ကျေးလက်၊ ကျွမ်းကျင်ရေး ၄၇၄
	၃		<input type="checkbox"/> ကျား <input type="checkbox"/> မ	...../.....		
	၄		<input type="checkbox"/> ကျား <input type="checkbox"/> မ	...../.....		
	၅		<input type="checkbox"/> ကျား <input type="checkbox"/> မ	...../.....		
ပညာရေး	၀	မူပိုင်ရေးကျေးဇူးပြုခြင်း	<input type="checkbox"/> ကျား <input type="checkbox"/> မ	...../.....	စွာမူဝင်	မူပိုင်ရေးအဖွဲ့အစည်း
	၂	အလုပ်အကိုင် ကျေးဇူးပြုခြင်း	<input type="checkbox"/> ကျား <input type="checkbox"/> မ	...../.....	"	ပညာရေး ၄၇၄
	၃		<input type="checkbox"/> ကျား <input type="checkbox"/> မ	...../.....		
	၄		<input type="checkbox"/> ကျား <input type="checkbox"/> မ	...../.....		
	၅		<input type="checkbox"/> ကျား <input type="checkbox"/> မ	...../.....		
အခြား	၀	လမ်း ပြင်ဆင်ရေး	<input type="checkbox"/> ကျား <input type="checkbox"/> မ	...../.....	စွာမူဝင်	မူဝင် မဟုတ်ခြင်းအတွက်
	၂		<input type="checkbox"/> ကျား <input type="checkbox"/> မ	...../.....		
	၃		<input type="checkbox"/> ကျား <input type="checkbox"/> မ	...../.....		
	၄		<input type="checkbox"/> ကျား <input type="checkbox"/> မ	...../.....		
	၅		<input type="checkbox"/> ကျား <input type="checkbox"/> မ	...../.....		



ကဏ္ဍဆိုင်ရာအစီအစဉ်အစီအစဉ်အစီအစဉ်

ကဏ္ဍဆိုင်ရာအစီအစဉ်အစီအစဉ်အစီအစဉ်

မှတ်စုအား ကျေးဇူးပြု၍ ရေး အထောက်အကူပြုအကူအညီအကူအညီအကူအညီ အားရရှိပါမည်။ အခြားဌာနများနှင့် ညှိနှိုင်းရန်အတွက် မိတ္တူထား TFC သို့ ပို့ရပါမည်။ ၂၀၁၇

	အဆင့်	လုပ်ငန်း	အဆိုပြုသူ	လ/နင်	လုပ်ငန်းဆောင်မည့်သူ	ပြင်ပမှ ထောက်ပံ့ပေးသူ
အခြေခံအထောက်အကူ	၁	ဌာနဆိုင်ရာအစီအစဉ်အစီအစဉ်အစီအစဉ်	<input type="checkbox"/> ကျား <input type="checkbox"/> မ	၁/၁၇	ကျေးဇူးပြုပါ	ကျေးဇူးပြုပါ
	၂	အ.ပ.က(ခွဲ)ကျေးဇူးအစီအစဉ်အစီအစဉ်	<input type="checkbox"/> ကျား <input type="checkbox"/> မ	၁/၁၇	"	ပညာရေးဌာန
	၃	ဌာနဆိုင်ရာအစီအစဉ်အစီအစဉ်	<input type="checkbox"/> ကျား <input type="checkbox"/> မ	၁/၁၇	"	ကျေးဇူးပြုပါ
	၄		<input type="checkbox"/> ကျား <input type="checkbox"/> မ	.....		
	၅		<input type="checkbox"/> ကျား <input type="checkbox"/> မ	.....		
အထောက်အကူအညီအကူအညီ	၁	အစီအစဉ်အစီအစဉ်အစီအစဉ်	<input type="checkbox"/> ကျား <input type="checkbox"/> မ	၁/၁၇		ကျေးဇူးပြုပါ
	၂		<input type="checkbox"/> ကျား <input type="checkbox"/> မ	.....		
	၃		<input type="checkbox"/> ကျား <input type="checkbox"/> မ	.....		
	၄		<input type="checkbox"/> ကျား <input type="checkbox"/> မ	.....		
	၅		<input type="checkbox"/> ကျား <input type="checkbox"/> မ	.....		
ကျေးဇူးပြုပါ နှင့် အထောက်အကူ	၁	ကျေးဇူးပြုပါ	<input type="checkbox"/> ကျား <input type="checkbox"/> မ	၁/၁၇		ကျေးဇူးပြုပါ
	၂		<input type="checkbox"/> ကျား <input type="checkbox"/> မ	.....		
	၃		<input type="checkbox"/> ကျား <input type="checkbox"/> မ	.....		
	၄		<input type="checkbox"/> ကျား <input type="checkbox"/> မ	.....		
	၅		<input type="checkbox"/> ကျား <input type="checkbox"/> မ	.....		
ပညာရေး	၁		<input type="checkbox"/> ကျား <input type="checkbox"/> မ	.....		
	၂		<input type="checkbox"/> ကျား <input type="checkbox"/> မ	.....		
	၃		<input type="checkbox"/> ကျား <input type="checkbox"/> မ	.....		
	၄		<input type="checkbox"/> ကျား <input type="checkbox"/> မ	.....		
	၅		<input type="checkbox"/> ကျား <input type="checkbox"/> မ	.....		
အခြား	၁	အစီအစဉ်အစီအစဉ်အစီအစဉ်	<input type="checkbox"/> ကျား <input type="checkbox"/> မ	၁/၁၇		ကျေးဇူးပြုပါ
	၂		<input type="checkbox"/> ကျား <input type="checkbox"/> မ	.....		
	၃		<input type="checkbox"/> ကျား <input type="checkbox"/> မ	.....		
	၄		<input type="checkbox"/> ကျား <input type="checkbox"/> မ	.....		
	၅		<input type="checkbox"/> ကျား <input type="checkbox"/> မ	.....		



ဦး VDP အရည်အသွေးထိန်းချုပ်မှု  
ထိန်းချုပ်သူ

မှတ်ပုံ

ရှာ-  
ကြီးနယ်

VDP မှတ်ပုံ  
တောစွဲအုပ်စု

(၁) VDP စာရွက်စာတမ်းချိမ်းညှိမှုကို စစ်ဆေးပါ (OM အရ)

- မျက်နှာရုံး (ဆုံး)
- ဟတ်တာ
- တောစွဲအခြေခံ Data
- PSA အတည်ပြုမှုနှင့် PRA လုပ်ငန်းစဉ်
- အမျိုးသား/အမျိုးသမီးအဖွဲ့ မှားဖန် အောက်အုပ်စု
- တောစွဲအမှတ်ပုံချိမ်းညှိမှု (အထူးအဖွဲ့ချုပ်အရပ်)
- သစ်တော/အမျိုးသမီးအဖွဲ့ မှားသေသေထုထားသည့် အနာရပ်စွဲအတွက် ညီတစ်ထပ်လုပ်ငန်းစဉ်များ (အခြေခံအထောက်အပံ့အကူအညီပေးမှု၊ လျှော့စရိတ် ထုတ်ဖော်ထိန်းသိမ်းမှု...)

နောက်ထပ်ထိုးမှား-

- လူမှုစရိတ်အတည်ပြုမှု စာရွက်စာတမ်းထိန်းညှိမှုနှင့် PRA လုပ်ငန်းစဉ် (ခြေခံလွှာ)၊ မြေ/မှား၊ မိမိပိုင်၊ စည်းစိမ်ပိုင်ဆိုင်မှုအစား၊ VETN ပုံ...
- တောစွဲစီမံကိန်းအရစွဲအရည်အသွေးစစ်ဆေးမှု
- တောစွဲစီမံကိန်းအရည်အသွေး (PC 1 ပုံစံ)
- တောစွဲအမှတ်ပုံချိမ်းညှိမှု

(၂) လူမှုစရိတ်အတည်ပြုမှုအရည်အသွေးနှင့် VDP စစ်ဆေးပါ

- VDP တွင်ပါဝင်သောဦးစရ (အမျိုးသား/အမျိုးသမီး)-
- လူမှုစရိတ်အတည်ပြုမှုအရည်အသွေးနှင့် VDP အတွက် မှတ်ပုံထိန်း-
- PRA တွင်မှား အတည်ပြုသည့် အရည်အသွေး-
- မိမိပိုင်စာရင်းနှင့် လုပ်ငန်းစဉ်များ မှတ်တမ်းတင်ခြင်း (အရည်အသွေးမှတ်တမ်း အဖွဲ့ဝင်များ၊ ဝိုင်းရပ်ကွက်အရည်အသွေးနှင့် ထိန်းသိမ်းရေးအဖွဲ့များ)
  - အလွန်တောင်း
  - တောင်း
  - ညှိ
- လုပ်ငန်းစဉ်များ မှတ်တမ်းတင်ခြင်းနှင့် အမျိုးသမီးအဖွဲ့အရည်အသွေးစစ်ဆေးမှုအရပ် အားပြုခြင်းပေးထားသလား။
  - နှို
  - မရှိ
- စီမံကိန်းအရည်အသွေး (အမျိုးသား/အမျိုးသမီးအဖွဲ့အမှတ်ပုံအရည်အသွေး)
- PRAနှင့်သက်ဆိုင်သောအခြား စီမံကိန်းအရည်အသွေး (အမျိုးသား/အမျိုးသမီးအဖွဲ့အမှတ်ပုံအရည်အသွေး)