

ပြည်ထောင်စုသမ္မတမြန်မာနိုင်ငံတော်
စိုက်ပျိုးရေး၊ မွေးမြူရေးနှင့် ဆည်မြောင်း ဝန်ကြီးဌာန
ကျေးလက်ဒေသဖွံ့ဖြိုးတိုးတက်ရေး ဦးစီးဌာန
ထန်းတပင်မြို့နယ်၊ ရန်ကုန်တိုင်းဒေသကြီး



လူထုဗဟိုပြုစီမံကိန်း

National Community Driven Development Project

(NCDDP)



ကျေးရွာဖွံ့ဖြိုးရေးအစီအစဉ်

Village Development Plan (VDP)

ကြာအင်းအုပ်စု ၊ ကန်လန်ကုန်းကျေးရွာ

မာတိကာ

၁။ မြို့နယ်မြေပုံ

၂။ ကျေးရွာမြေပုံ(တည်နေရာ)

၃။ အုပ်စုတွင်ပါဝင်သောကျေးရွာများစာရင်းနှင့်မြေပုံ

၄။ ကျေးရွာအခြေခံအချက်အလက်များ(ကျေးရွာသမိုင်းကြောင်း)

၅။ လူထုပူးပေါင်းပါဝင်သောလူမှုဆန်းစစ်ခြင်းနှင့်အကဲဖြတ်ခြင်းလုပ်ငန်းစဉ်(PRA/PSA)အကျဉ်းချုပ်ဇယား

၆။ ကျေးရွာဖွံ့ဖြိုးရေးအစီအစဉ်အတွက်အသုံးပြုခဲ့သော PRA tools များနှင့် တစ်ခုချင်းစီအတွက် သုံးသပ်ချက်များ

၇။ ကော်မတီဝင်များစာရင်းနှင့် ကော်မတီဝင်များရွေးချယ်ခြင်းကျေးရွာဖွံ့ဖြိုးရေးအစီအစဉ်ဆောင်ရွက်မှု မှတ်တမ်းခါတ်ပုံများ

၈။ ကျေးရွာအချက်အလက်(ပုံစံ-၁)

၉။ စီမံကိန်းစက်ဝန်းအချိန်ဇယား(ပုံစံ-၂)

(ပထမနှစ်၊ ဒုတိယနှစ်၊ တတိယနှစ်)

၁၀။ ကျေးရွာဖွံ့ဖြိုးရေးဦးစားပေးအစီအစဉ်(ပုံစံ-၃)

(ပထမနှစ်၊ ဒုတိယနှစ်၊ တတိယနှစ်)

၁၁။ ကျေးရွာအုပ်စုစီမံကိန်းလုပ်ငန်းခွဲရွေးချယ်ခြင်း(ပုံစံ-၄)

(ပထမနှစ်၊ ဒုတိယနှစ်၊ တတိယနှစ်)

၁၂။ အစည်းဝေးမှတ်တမ်းများ

(ပထမနှစ်၊ ဒုတိယနှစ်၊ တတိယနှစ်)

၁၃။ ကဏ္ဍအလိုက်ဦးစားပေးဖွံ့ဖြိုးရေးလုပ်ငန်းစဉ်များ

စိုက်ပျိုးရေး၊ ပွေးပြုရေးနှင့် ဆည်မြောင်းဝန်ကြီးဌာန
 ထန်းတပင်မြို့နယ် ကျေးလက်အခြေပြမြေပုံ

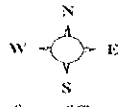

ထန်းတပင်မြို့နယ်၊
 ရန်ကုန်မြောက်ပိုင်းခရိုင်၊
 ရန်ကုန်တိုင်းဒေသကြီး

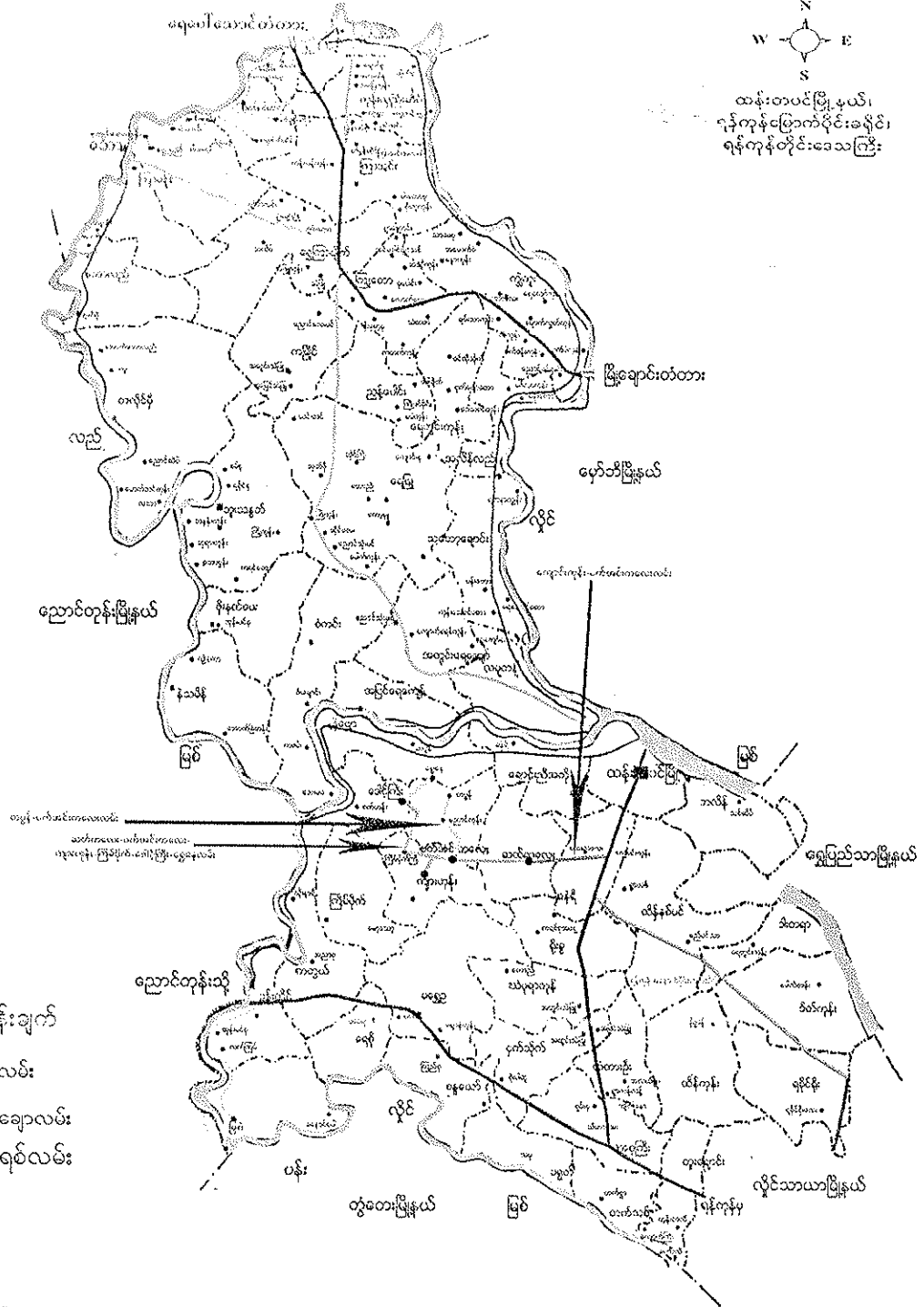

- ရည်ညွှန်းချက်
- ▬ မြေသားလမ်း
 - ▬ ကျောက်ချောလမ်း
 - ▬ ကွန်ကရစ်လမ်း

၁၂၅
လှည်းဆိပ်ကွင်း

၁၀၀
ခါတော်ကုန်ကွင်း

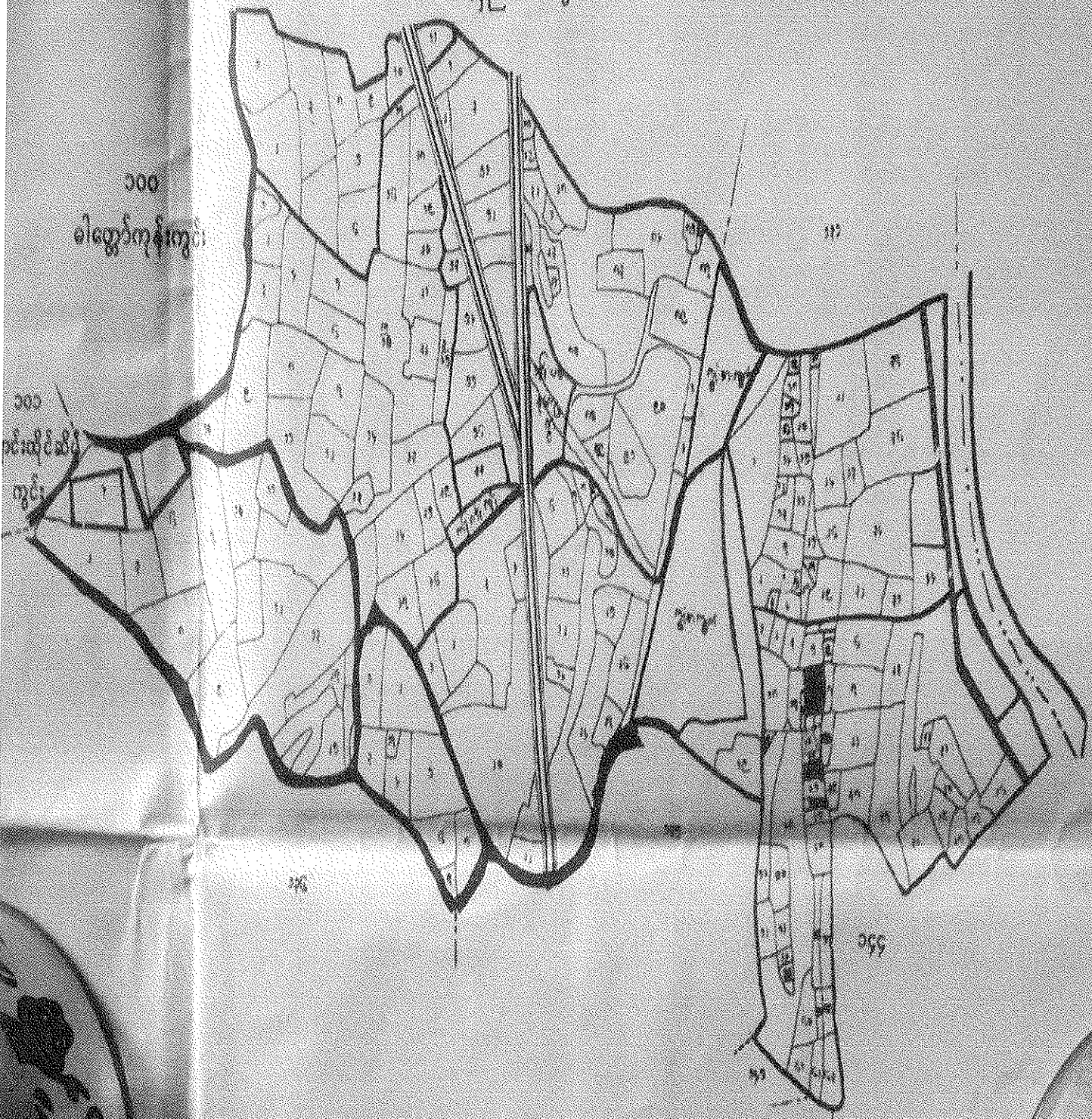

၁၀၁
ဆိပ်ကွင်း

၁၅၆

၁၅၆

၁။ ကျေးရွာသိုင်းအကျဉ်း

ကန့်.လန့်.ကျွန်းကျေးရွာသည် ရန်ကုန်တိုင်းဒေသကြီး ၊ ကန့်.တပင်မြို့နယ်၊
 ကြာအင်းစုမြို့နယ်တွင် တွင် တည်ရှိပြီး အိမ်ထောင်စု (၁၂၉) အိမ်ရှိပါသည်။
 အိမ်ခြေအားလုံးမှာ မဏ (ဗုဒ္ဓ) များသာဖြစ်ပါသည်။ ကန့်.လန့်.ကျွန်းကျေးရွာ
 ဖြစ်ပေါ်လာပုံမှာ နှစ်ပေါင်း (၆၀)ခန့်က အိမ်ခြေ (၁၀) အိမ်သာ ရှိသော
 ဣန္ဒြေအား ကိုပင်ဝူ ကိုယ်ထံ ဖွဲ့ဖြားရေးလုပ်ငန်းများ အားလုပ်ကို
 ခဲ့ပါသည်။ ဣန္ဒြေ ကလေးနှင့် မြို့နယ်အခြေခံအဆောက်အအုံများကို
 ကန့်.လန့်.ကျွန်း ၊ ဟူသောအခေါ်တွင် ဖွဲ့စည်း ဖြစ်ပါသည်။ အများစုမှာ
 လယ်ယာလုပ်ငန်းကို အဓိကလုပ်ကိုင်ခဲ့ပါသည်။ အဓိကစိုက်ပျိုးစား
 နှံ့များမှာ စပါး ၊ ငရုတ် ၊ ဖြစ်ကြပြီး စက်ဦး ၊ စက်ပိုင် စွေးဖြူရေးကို
 လုပ်ကိုင်လုပ်ကိုင်လုပ်ပါသည်။ ၂၀၀၈ ခုနှစ်တွင် နာဂစ်မုန်တိုင်းတို့၏ ခေ
 ဖူကြောင့် အိုးအိမ်များမှာ ပျက်စီးဆုံးရှုံးခဲ့ရပါသည်။

၂။ တည်နေရာအချက်အလက်							
ကျေးရွာအမည်	ကန့်.လန့်.ကျွန်း						
ကျေးရွာအုပ်စုအမည်	ကြာအင်း						
မြို့နယ်	ကန့်.တပင်						
တိုင်း/ပြည်နယ်	ရန်ကုန်တိုင်း						
GPS							
အကွာအဝေး							
ဆက်သွယ်ရမည့်ပုဂ္ဂိုလ်	စောခင်ထူး	ရဲ	ဖုန်းနံပါတ်				
၃။ လူမှုရေးအချက်အလက်							
အိမ်ထောင်စုပေါင်း	၁၂၉	အမျိုးသမီးဦးစီး	၁၀				
ပိသားစုပေါင်း	၁၂၉						
လူဦးရေစုစုပေါင်း	ကျား	၂၄၀	မ	၂၈၀	ပေါင်း	၅၂၀	
ထိခိုက်လွယ်သောအုပ်စု	ကျား		မ		ပေါင်း		
	ကျား		မ		ပေါင်း		
လူမျိုးစု	မဏ	%		%		%	
		%		%	အခြား	%	
ဘာသာ	ဗုဒ္ဓ	%		%		%	
		%		%	အခြား	%	

၄။ အသက်မွေးဝမ်းကျောင်းလုပ်ငန်း			
အသက်မွေးလုပ်ငန်း	စွမ်းပြုရေး	အသေးစားစီးပွားရေး	အခြား
စိုက်ပျိုးရေး	ကြေး (တက်ဒီဇင်ဘာ)		
	ဝါး (တက်ဒီဇင်ဘာ)		
	ခွေး (တက်ဒီဇင်ဘာ)		
တစ်ရက်ပျမ်းမျှဝင်ငွေ	ကျား		မ

၅။ ပညာရေးအချက်အလက်					
ကျောင်းအဆောင်	၁				
ကျောင်းသားဦးရေ	ကျား	၂၀	မ	၂၅	ပေါင်း ၄၅
ဆရာဦးရေ	ကျား	၂	မ	၃	ပေါင်း ၅
ကျောင်းအသုံးဆောင်ပရိဘောဂ					

၆။ ကျန်းမာရေးအချက်အလက်		
ကျန်းမာရေးအဆောင်		
အနီးဆုံးဆေးရုံ	လှည်းနယ်	
အခြားအသုံးအဆောင်		
ကျေးရွာမှအကွာအဝေး		
သွားလာမှုအခြေအနေ	၁	အိမ်ကပ် (ခွေးရက်)
	၂	အိမ်ကပ် (ရိုးရက်)
	၃	

၇။ ကျေးရွာအရင်းအမြစ်များ			
ဆက်သွယ်ရေးလမ်း	အဓိက	အကွာအဝေး	ဆက်သွယ်ထားသောခရီးဆုံး
ကားလမ်း	✓		
ရေလမ်း			
ခြေလျှင်			
အခြား			
အရင်းမြစ်များ	ရှိ/မရှိ	ရွာမှအကွာအဝေး	အသုံးပြုရနိုင်မှုအခြေအနေ
သဲ၊ ကျောက်ရရှိမှု			
ရေတွင်း၊ ရေကန်	မရှိ		
ချောင်းရေ	မရှိ		
အခြားရေရင်းမြစ်			

၈။ ကျေးရွာအတွင်းအဓိကပိုင်ဆိုင်မှုများ					
စိုက်ပျိုးရေး					
လယ်	ကိုင်း	တောင်ယာ	စားကျက်မြေ	နှစ်ရှည်စိုက်ခင်း	အခြား
လယ် (၆)					
ပို့ဆောင်ဆက်သွယ်ရေး					
ကား	ဆိုင်ကယ်	မော်တော်ဘုတ်	ထော်လရို	လယ်ထွန်စက်	အခြား
	၆		၆	၆	
လူ့စွမ်းအား					
ပန်းဂုံ		လက်သမား		အခြား	
ကျွမ်းကျင်	လုပ်သား	ကျွမ်းကျင်	လုပ်သား	ကျွမ်းကျင်	လုပ်သား
၆	၆	၆	၆		

လူထုပူးပေါင်းပါဝင်သောလူမှုဆန်းစစ်ခြင်းနှင့်အကျိုးပြုခြင်းလုပ်ငန်းစဉ်များ

(PRA/PSA)အကျဉ်းချုပ်

စဉ်	အကြောင်းအရာ	ရက်စွဲ	ဦးတည်အုပ်စု	ထက်ရောက်သူ			အဓိကဆွေးနွေးချက်များ
				ကျား	မ	ပေါင်း	
၁	ကျေးရွာလူမှုရေးနှင့်အရင်းအမြစ်ပြုမြေပုံ(Social/Resoure map)	၂၆.၁၂.၁၆	ရပ်မိရပ်ဖ၊ ကော်မတီဝင်များ	၅	၅	၁၀	ကျေးရွာ၏လက်ရှိလူမှုရေး၊ သဘာဝသယံဇာတများ၊ ကျေးရွာတွင်းရှိအခြေခံလူမှုအဆောက်အအုံများ။
၂	ကျေးရွာစီးပွားရေးအဆင့်သတ်မှတ်ခြင်း(Wealth ranking)	၆.၁.၁၆	ကျေးရွာရှိလူတန်းစားအလွှာပေါင်းစုံ	၂၄	၂၉	၅၃	ကျေးရွာတွင်းနေထိုင်လျက်ရှိသောလူတန်းစားအဆင့်၊အုပ်စု၊ ၎င်းတို့၏ပိုင်ဆိုင်မှုအခြေအနေများ
၃	ရာသီခွင်ပြုပြင်မှု(Seasonal Calender)	၆.၁.၁၆	ကော်မတီဝင်များ၊ အမျိုးသမီးအုပ်စု၊ အမျိုးသားအုပ်စု	၈	၆	၁၄	ရာသီဥတု၊စိုက်ပျိုးသီးနှံ၊နေ့စားအခြေအနေ၊ဥပမာအားဖြင့်တော်များအဓိကအသက်မွေးဝမ်းကျောင်း၊ ရာသီအလိုက်ဖြစ်တတ်သောရောဂါများ
၄	ကျေးရွာရှိအဖွဲ့အစည်းများနှင့်ချိတ်ဆက်မှုပြပုံ(Venn diagram)	၆.၁.၁၆	ကျေးရွာအုပ်စုရေးအဖွဲ့၊ကျေးရွာစီ/ထောက်အဖွဲ့	၃	၂	၅	ကျေးရွာလူထုအား၎င်းတို့၏ရွာအတွင်းရှိအဓိကအုပ်စုများအဖွဲ့အစည်းများရှိနေမှုကိုသိရှိရန်နှင့်ဆက်စပ်နေမှုကိုသိရှိစေရန်
၅	ပင့်ကူအိမ်ကွန်ယက်ပုံနိဗ္ဗိယာဉ်ခြင်း(Spider Web)	၆.၁.၁၆	အမျိုးသားများ၊ အမျိုးသမီးများ	၅	၅	၁၀	အမျိုးသမီးများနှင့်အမျိုးသားကြားတန်းတူအခွင့်အရေးရရှိမှုမရရှိသည့်အကြောင်းအရင်းများ
၆	ကျေးရွာသမိုင်းကြောင်း(Village Historical)	၇.၁.၁၆	ကျေးရွာရပ်မိ/ရပ်ဖ ကျေးရွာစီ/ထောက်အဖွဲ့	၅	၄	၉	ကျေးရွာတွင်ကြုံတွေ့ခဲ့ဖူးသောသဘာဝဘေးအန္တရာယ်များနှင့်ဖြေရှင်းခဲ့ပုံများ၊လူထုမှမိမိတို့အင်အားဖြင့်လုပ်ဆောင်ခဲ့သောကျေးရွာဖွံ့ဖြိုးရေးများ
၇	အကျိုးအကြောင်းချိတ်ဆက်ပြပုံ(Causal diagram)	၇.၁.၁၆	ကော်မတီဝင်များ၊ အမျိုးသမီးအုပ်စု၊ အမျိုးသားအုပ်စု	၈	၆	၁၄	ကျေးရွာ၏လက်ရှိကြုံတွေ့နေသောပြဿနာများနှင့်၎င်း၏အကြောင်းရင်းဖြစ်အကျိုးဆက်များ

မြို့နယ် ထန်းတပင်
 ကျေးရွာအုပ်စု ကြာအင်း
 ကျေးရွာ ကန့်လန့်ကျန်း

ဆင်းရဲချမ်းသာခွဲခြားသတ်မှတ်ခြင်း

စဉ်	အုပ်စု	သွင်ပြင်လက္ခဏာ	အိမ်ထောင်စု
၁။	ချမ်းသာသောအုပ်စု	သွပ်မိုးပျဉ်ထောင် ၊ လယ်(၁၀)ဧကအထက် ၊ နွား ၊ ထော်လာဂျီ ၊ ကားပိုင်ဆိုင်သူများ။	၂၀%
၂။	ပြေလည်သောအုပ်စု	ဈေးဆိုင် ၊ ဆိုင်ကယ် ၊ စက်ပစ္စည်းပိုင်ဆိုင်သူ ၊ သွပ်မိုးပျဉ်ထောင်။	၃၀%
၃။	မပြေလည်သောအုပ်စု	လယ်ယာမရှိ၊ လက်လုပ်လက်စား။	၅၀%

ထိခိုက်လွယ်သော အရည်စူးများအားသုံးသပ်ချက်

ကန့်လန့်ကုန်းကျေးရွာစွယ်စုံ ထိခိုက်လွယ်သော အရည်စူးများ

အားသုံးသပ်ချက်အရ လုပ်ငန်း (၁၀) နှစ် အထက်ရှိသူ၊ ကား ပိုမိုဆိုင်သုံး
စေသောသူ ပိုမိုဆိုင်သော မိသားစု အား ချမ်းသာဝေဝေ အရည်စူး ယူ၍ ပျမ်း
မျှ သက်မွေဖြိုး အိမ်ခြေ၊ အိမ်ထောင်စု (၉၀%) ခန့် ဖြစ်ကြောင်း
ရပါသည်။ လုပ်ငန်း (၅) နှစ် အထက်ရှိသူ၊ ဆိုင်ကယ် ပို
ဆိုင်သူ၊ စားဆိုင် ပိုမိုဆိုင်သော မိသားစု အား ဖြစ်လေ့ရှိသော
အရည်စူး ယူ၍ ပျမ်းမျှ သက်မွေဖြိုး အိမ်ခြေ၊ အိမ်ထောင်စု
(၇၀%) ခန့် ဖြစ်ကြောင်း သိရသည်။ လုပ်ငန်း မရှိ၊ လက်လျှပ်
လက်စား မိသားစု အား ဖြစ်လေ့ရှိသော အရည်စူး ယူ၍ ပျမ်း
သာမွေဖြိုး အိမ်ခြေ၊ အိမ်ထောင်စု (၉၀%) ဖြစ်ကြောင်း
ရပါသည်။

ഇന്റർ നേറ്റ്

റാങ്കിംഗ് പ്രകൃതി

നവം 26, 2016

മുൻപത്തെ

1

2

3

4

5

6

7

8

9

10

11

12

റാങ്കിംഗ്

മുൻപത്തെ
കുറേ കൂടെ

നവം 26

റാങ്കിംഗ്

റാങ്കിംഗ്

നവം 26
കുറേ കൂടെ

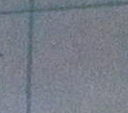
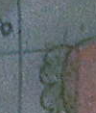
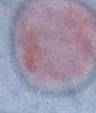

8

8

8

8

8

8

8

8

8

8

8

8



8



8

ကျေးရွာအဖွဲ့အစည်းချိတ်ဆက်မှုပြမြေပုံ



ကျား/မ ရေးရာသုံးသပ်ချက်ပြမြေပုံ

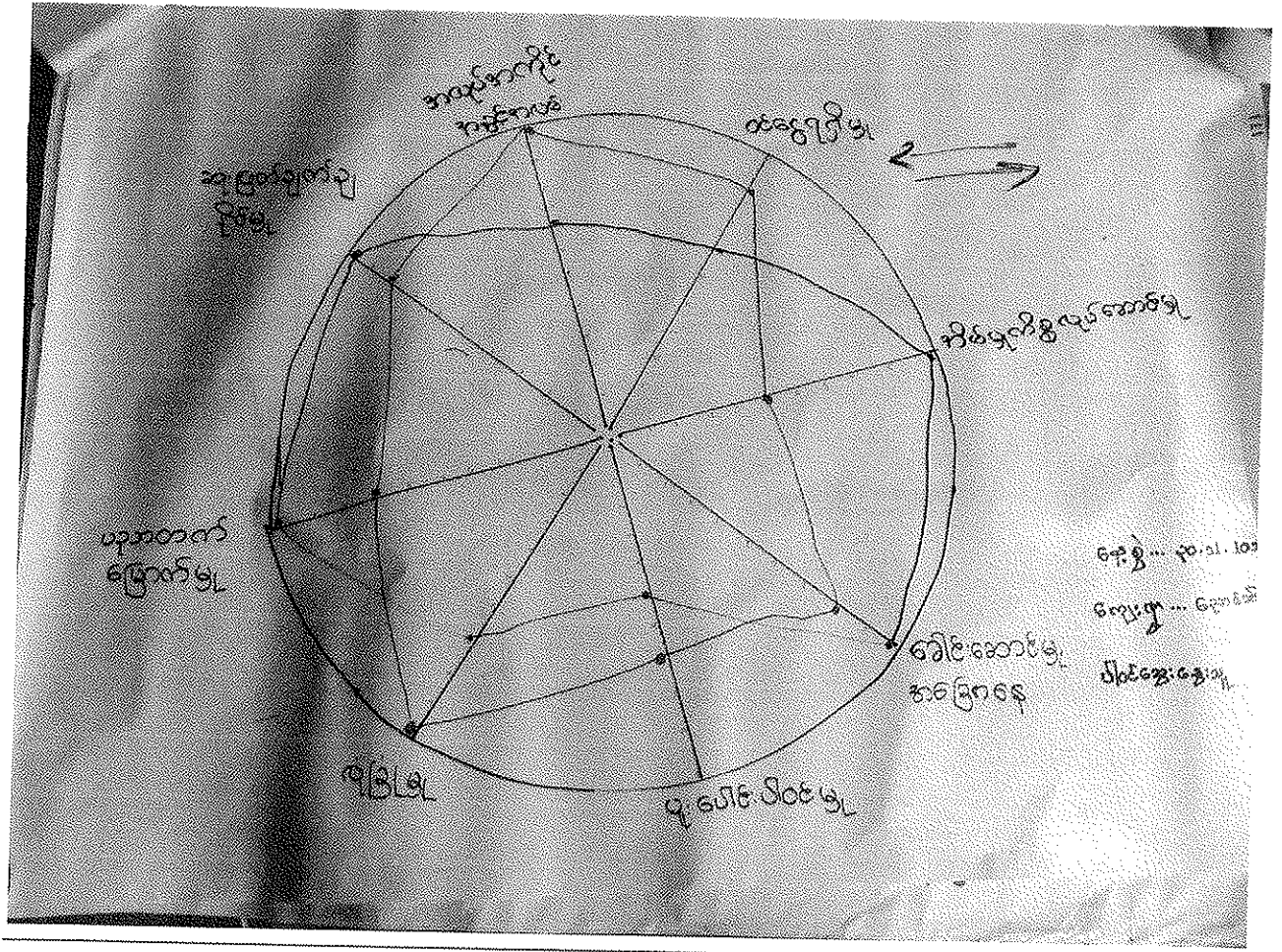

၅။ အလုပ်အကိုင်အခြေအနေအထား

အလုပ်အကိုင်အခြေအနေအထား	အခြေအနေအထား	အခြေအနေအထား	အခြေအနေအထား
အလုပ်အကိုင်အခြေအနေအထား	အခြေအနေအထား	အခြေအနေအထား	အခြေအနေအထား

၅။ ပညာရေးအချက်အလက်

ကျောင်းအဆောင်	၁
ကျောင်းသားဦးရေ	ကျား ၂၁ မ ၂၅ ပေါင်း ၄၆
ဆရာဦးရေ	ကျား ၂ မ ၂ ပေါင်း ၄
ကျောင်းအသုံးဆောင်ပရိသဘာဝ	

၆။ ကျန်းမာရေးအချက်အလက်

ကျန်းမာရေးအဆောင်		
အနီးဆုံးဆေးရုံ	ရဲဘော်စိမ်း	
အခြားအသုံးအဆောင်		
ကျေးရွာမှအကွာအဝေး		
သွားလာမှုအခြေအနေ	၁	ခရိုင်လမ်း (အရှေ့ဘက်)
	၂	ခရိုင်လမ်း (မြောက်ဘက်)
	၃	

၇။ ကျေးရွာ၏အရင်းအမြစ်များ

ဆက်သွယ်ရေးလမ်း	အဓိက	အကွာအဝေး	ဆက်သွယ်ထားသောခရီးဆုံး
ကားလမ်း	✓		
ရေလမ်း			
ခြေလျှင်			
အခြား			
အရင်းမြစ်များ	ရှိ/မရှိ	ရွာမှအကွာအဝေး	အသုံးပြုရနိုင်မှုအခြေအနေ
သံ၊ ကျောက်ရရှိမှု			
ရေတွင်း၊ ရေကန်	မရှိ		
ချောင်းရေ	မရှိ		
အခြားရေရင်းမြစ်			

၈။ ကျေးရွာအတွင်းအဓိကပိုင်ဆိုင်မှုများ

စိုက်ပျိုးရေး					
လယ်	ကိုင်း	တောင်ယာ	စားကျက်မြေ	နှစ်ရှည်စိုက်ခင်း	အခြား
၁.၁၀ (၆)					
ပို့ဆောင်ဆက်သွယ်ရေး					
ကား	ဆိုင်ကယ်	မော်တော်ဘုတ်	ထော်လရီ	လယ်ထွန်စက်	အခြား
	၆		၆	၆	
လူ့စွမ်းအား					
ပုဂ္ဂိုလ်	လက်သမား		အခြား		
ကျား	လူပုဂ္ဂိုလ်	ကျား	လူပုဂ္ဂိုလ်	ကျား	လူပုဂ္ဂိုလ်
၆	၆	၆	၆		

ကျိုးကြောင်းချိတ်ဆက်ပုံပြင် ပြင်ပုံ

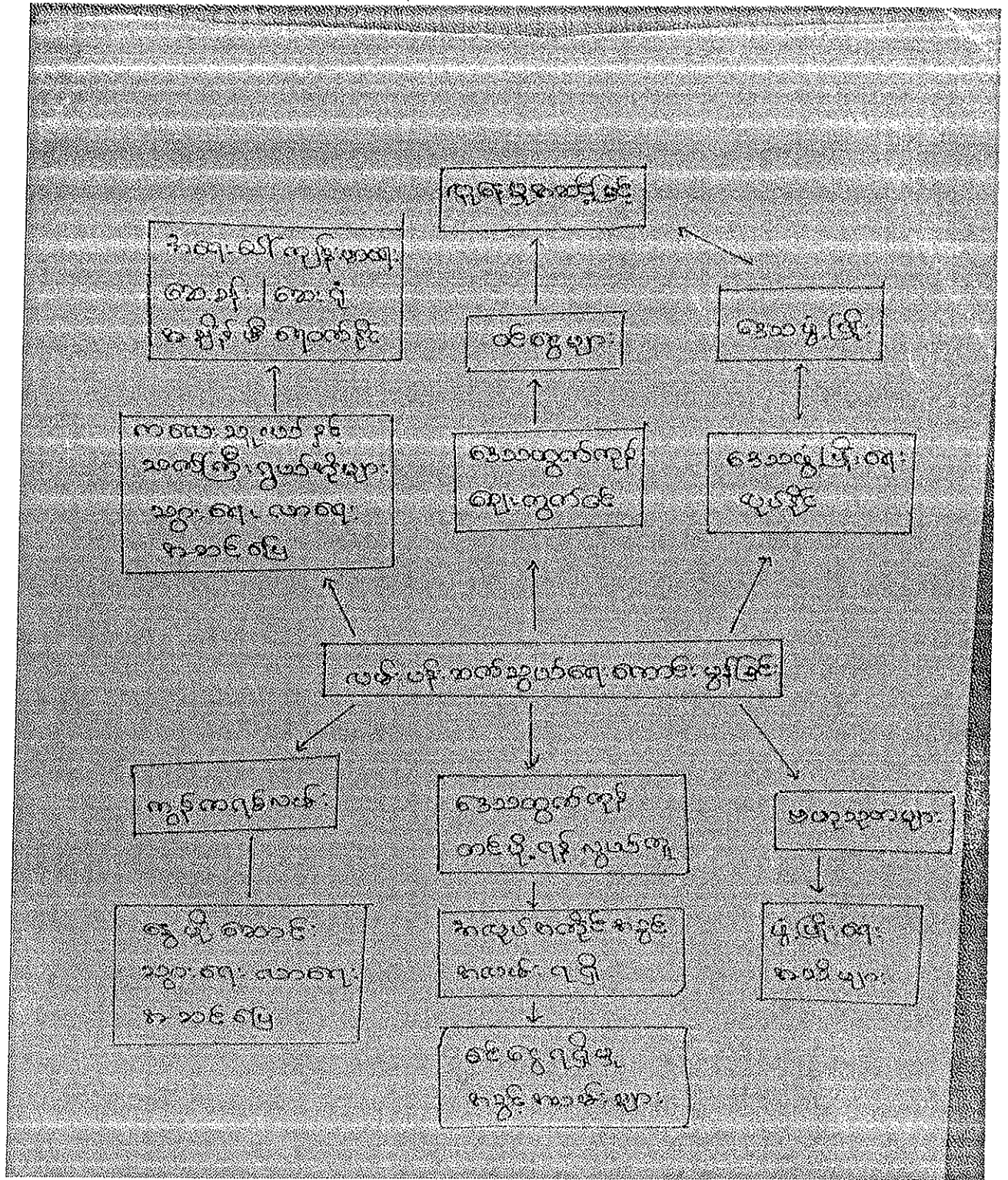

အလှူအတန်း ချိတ်ဆက်ရှင် ပျော်သောအခါ။

ကျေးဇူးတင် အလှူအတန်း ချိတ်ဆက်ရှင် ပျော်သောအခါ
လက်ပျော်ဆက်ဆံရသူ ဆက်ဆံခြင်းသည် အစိတ်အပိုင်းမှ ဖြစ်သည်။ မာ
စေတနာလက် ဖြစ်ခြင်းတော် ပျော်ပျော်အားတို့နှင့် ဘုံလောက အလှူအတန်း
သဖြင့် ချစ်နှင်သား / သူများနှင့် သဘင်ပွဲ၊ ဂွန်အိမ်ရာ ဘုံစာ စာအုပ်
အောင်မိမိပေ။ ။ အလှူအတန်း ပျော်အလှူအတန်းသည် အစိတ်အပိုင်းမှ
သင့်၊ မကျင့်ပုံပေ။ သို့တော် ပျော်မအေးအလှူအတန်း ဆက်ဆံခြင်းလက်ပျော်
သို့ဖြင့် လက်ပျော်ဆက်ဆံရသူ မာယာတို့သည် အလှူအတန်းပျော်များ
စာ တွင်သို့ အချို့ကို စင်စစ်ဖြစ်စေမိပေ။ ပထမအလှူအတန်းသည် အလှူအတန်း
အလှူအတန်း၏ လုပ်ဆောင်ရာ ဆက်ဆံခြင်းသည်။ လက်ပျော်ဆက်ဆံ
မာယာတို့သည် အလှူအတန်း အလှူအတန်း၊ အလှူအတန်း၊ ပထမအလှူအတန်းနှင့် အလှူ
အလှူအတန်း အလှူအတန်း အလှူအတန်း အလှူအတန်း လက်ပျော်ဆက်ဆံရသူ
အလှူအတန်းအလှူအတန်း အလှူအတန်းအလှူအတန်း အလှူအတန်းအလှူအတန်း - အလှူအတန်း
လက်ပျော်ဆက်ဆံရသူ အလှူအတန်းအလှူအတန်း အလှူအတန်းအလှူအတန်း အလှူအတန်းအလှူအတန်း
အစိတ်အပိုင်းမှ သင့်သောအခါသည်။



လူထုဗဟိုပြုစီမံကိန်း

ကျေးရွာစီမံကိန်းအထောက်အကူပြု ကော်မတီဝင်များစာရင်း

(ကျေးရွာ...ကန်၊ သမိုင်း၊ ကျေးရွာ...)

ကျေးရွာစီမံကိန်း အထောက်အကူပြုကော်မတီ-	ရာထူး	အမည်	မှတ်ချက်
ကျေးရွာစီမံကိန်း အထောက်အကူပြုကော်မတီ	ဥက္ကဋ္ဌ - ကျား	ဦး သန်းလွင်	
ကျေးရွာစီမံကိန်း အထောက်အကူပြုကော်မတီ	ဥက္ကဋ္ဌ - မ	ဒေါ်ခင်ထူး	
ဝယ်ယူရေးဆပ်ကော်မတီ	ဥက္ကဋ္ဌ	ဦး သိန်းစော	
	အဖွဲ့ဝင်	ဒေါ်အေးအေး	
	အဖွဲ့ဝင်	ဦး မင်းနိုင်	
စောင့်ကြည့် စစ်ဆေးရေး ဆပ်ကော်မတီ	ဥက္ကဋ္ဌ	ဒေါ်စောစော	
	အဖွဲ့ဝင်	ဦး ကွန်းကျွန်း	
	အဖွဲ့ဝင်	ဦး တာဝန်ပိုင်	
လည်ပတ်ရေးနှင့် ပြုပြင် ထိန်းသိမ်းရေး ဆပ်ကော်မတီ	ဥက္ကဋ္ဌ	ဦး ရန်နိုင်	
	အဖွဲ့ဝင်	ဦး စန်းစော	
	အဖွဲ့ဝင်	ဒေါ်အိမ်မွန်စော	
ကျေးရွာ ငွေစရင်းကိုင်	ကျေးရွာ ငွေစရင်းကိုင်	ဦး စောစော	
အကြံပြု တိုင်ကြားရေး	အဖွဲ့ဝင်	ဦး ကွန်း	
	အဖွဲ့ဝင်	ဒေါ်စန်းစော	
ကျေးရွာ စေတနာ့ဝန်ထမ်း	အဖွဲ့ဝင်	ဦး ထူးပင်	
	အဖွဲ့ဝင်	ဒေါ်ခင်မာမာ	
	အဖွဲ့ဝင်		
	အဖွဲ့ဝင်		
	အဖွဲ့ဝင်		
	အဖွဲ့ဝင်		





လူထုဝတ်ပြုစံနံနံးဝတ်နံးလက်စွဲ

အပိုင်း - ၃၂၉.၁၀.၂၀၁၆

ပုံစံ-၁ကျေးရွာအခြေခံအချက်အလက်များ (Form PC 1)

လမ်းညွှန်ချက်/ကျေးရွာတစ်ရွာသို့ ပထမဆုံးမိတ်ဆက်ခရီးသွားရောက်သောအခါလူထုစည်းရုံးရေးမှူးသည်ကျေးရွာခေါင်းဆောင်များအားကျေးရွာအချက်အလက်များကိုမေတ္တာရပ်ခံ၍တောင်းခံရသည်။ ဤအချက်အလက်များကိုစီမံကိန်းမိတ်ဆက်အစည်းဝေးမတိုင်မီတောင်းခံရမည်။ စီမံကိန်းမိတ်ဆက်အစည်းဝေးတွင်လူထုစည်းရုံးရေးမှူးသည်ဤအချက်အလက်များအားစစ်ဆေးပြီးမှန်ကန်အောင်ပြုလုပ်ရမည်။ ပြီးနောက်တွင်လူထုစည်းရုံးရေးမှူးမှသတင်းအချက်အလက်ထံသို့ Tablets မှတစ်ဆင့်ဖြည့်သွင်းရမည်။

ကျေးရွာအုပ်ချုပ်ရေးမှူးအမည် ဦးဂွမ်ကျိ	ကျေးရွာအုပ်ချုပ်ရေးမှူး၏ဖုန်းနံပါတ် ၈၄*	လူထုစည်းရုံးရေးမှူး၏အမည် ဒေါ်ခင်ကာညွှန်
ပြည်နယ်တိုင်းဒေသကြီး ပဲခူးတိုင်း	မြို့နယ် ဝက်လုံး (၈)၂၀၂၆	ကျေးရွာအုပ်စုကြက်ကပ်
		ကျေးရွာ အမှတ် ၈၈၃၊ ၈၈၄ - ၈၈၆

က. လူဦးရေ ၅၅၁ ဦး

လူမျိုးစု	အိမ်ထောင်စုအရေအတွက်	ကိုးကွယ်သည့်ဘာသာ	အိမ်ထောင်စုအရေအတွက်
လူမျိုးစု (၁)-----	၁၂၉	ဘာသာ(၁)-----	၁၂၉
လူမျိုးစု (၂)-----		ဘာသာ(၂)-----	
လူမျိုးစု (၃)-----		ဘာသာ (၃)-----	
လူမျိုးစုရော-----		ဘာသာရော-----	
	အရေအတွက်		
မသန်စွမ်းသူများ	-		
သက်ကြီးရွယ်အိုများ (၆၅နှစ်နှင့်အထက်)	၈ - ၁၀ ၈ - ၅		
စစ်ဘေးရှောင်			

လူဦးရေ	အမျိုးသား(အရေအတွက်)	အမျိုးသမီး(အရေအတွက်)
လူဦးရေ	၂၅၀ ဦး	၂၈၀ ဦး
လူမျိုးစု (၁)-----		
လူမျိုးစု (၂)-----		
လူမျိုးစု (၃)-----		
အိမ်ထောင်ဦးစီး	၁၀၉	၁၀

(ခ)အခြေခံအဆောက်အအုံအသုံးအဆောင်များ

တည်ဆောက်မှု	အမှတ်ခြံပါ	ကျန်းမာရေး	အမှတ်ခြံပါ	ဘာသာရေးအဆောက်အအုံများ	အမှတ်ခြံပါ
အထက်တန်းကျောင်း	<input type="checkbox"/>	ဆေးရုံ	<input type="checkbox"/>	စေတီ	<input type="checkbox"/>
အလယ်တန်းကျောင်း	<input type="checkbox"/>	ကျန်းမာရေးဌာန	<input type="checkbox"/>	ဘုန်းကြီးကျောင်း	<input type="checkbox"/>
မူလတန်းကျောင်း	<input type="checkbox"/>	ကျန်းမာရေးဌာနခွဲ	<input type="checkbox"/>	ဟိန္ဒူဘုရားကျောင်း	<input type="checkbox"/>
မူကြိုကျောင်း	<input type="checkbox"/>	ဆေးပေးခန်း	<input type="checkbox"/>	ခရစ်ယာန်ကျောင်း	<input type="checkbox"/>
အခြား	၁	အခြား	<input type="checkbox"/>	ဗလီ	<input type="checkbox"/>



လူထုဗဟိုပြုစီမံကိန်း၊စီမံကိန်းလက်ဖွဲ့
အပိုင်း - ၃၂၉.၁၀.၂၀၁၆

(ဇ)ကျေးရွာတွင်ဖွဲ့စည်းထားသောအဖွဲ့အစည်းများ
လူထုဗဟိုပြုစီမံကိန်းမတိုင်မီကျေးရွာတွင်ကျေးရွာဖွံ့ဖြိုးရေးအတွက်အစိုးရ(သို့)ရွာသားများကိုယ်တိုင်(သို့)
စီမံကိန်းတစ်ခုခုဖွဲ့စည်းထားသည့်အဖွဲ့အစည်းများရှိပါသလား။

(၁)-----

(၂)-----

ကျေးရွာခေါင်းဆောင်

အမည် *ဖေဖေအောင်*

လက်မှတ် *[Signature]* နေ့စွဲ ၁၀.၁၀.၂၀၁၇

လူထုစည်းရုံးရေးမှူး

အမည် *ကျော်စွာ*

လက်မှတ် *[Signature]* နေ့စွဲ ၁၀.၁၀.၂၀၁၇

ပုံစံ ၂ - စီမံကိန်းထုတ်ဝန်အစီရင်ခံစာ (PC 2)

လမ်းညွှန်ချက်
သက်တမ်းကာလအတွင်းအစီရင်ခံစာ
ထုတ်ဝန်အစီရင်ခံစာ
နေ့စွဲ ၂၀၂၀.၁၂.၁၇

စက်ဝန်အားအမှတ်ကြမ်း စက်ဝန်(၀) စက်ဝန်(၂) ၁
စက်ဝန်(၃) စက်ဝန်(၄)

စီမံကိန်းအမျိုးအစား (ဤနေရာတွင် စီမံကိန်းအမျိုးအစားကို ဖော်ပြရန်)

စီမံကိန်းအမျိုးအစား	အစည်းအဝေးတွင်တက်ရောက်သူအရေအတွက်				
	စက်ဝန်	အမျိုးသား	အမျိုးသမီး	အစည်းအဝေးအတွက်	လူမျိုးစုံတက်ရောက်သူ အရေအတွက်နှင့် လူမျိုးစုံအစည်း
၁။ ကျေးရွာစီမံကိန်းအစီရင်ခံစာ	၂၀.၁၂.၁၆	၃၀	၃၀	၆၀	၆၀
၂။ ကျေးရွာစီမံကိန်းအစီရင်ခံစာ	၁၀.၁၂.၁၇	၃၆	၃၉	၇၅	၇၅
၃။ ကျေးရွာစီမံကိန်းအစီရင်ခံစာ	၁၂.၁၂.၁၇	၈	၆	၁၄	၇၇
၄။ ကျေးရွာစီမံကိန်းအစီရင်ခံစာ	၁၆.၁၂.၁၇	၈၅	၈၅	၁၇၀	၁၇၀
၅။ ကျေးရွာစီမံကိန်းအစီရင်ခံစာ	၁၆.၁၂.၁၇	၃၀	၃၀	၆၀	၆၀
၆။ ကျေးရွာစီမံကိန်းအစီရင်ခံစာ	၁၇.၁၂.၁၇	၃၉	၄၀	၇၉	၇၉
၇။ ကျေးရွာစီမံကိန်းအစီရင်ခံစာ	၁၈.၁၂.၁၇	၃၉	၂၅	၆၄	၆၄



လူထုပဟိုပြုစီမံကိန်း၊စီမံကိန်းလက်ခွဲ

အပိုင်း-၃ ၂၉.၉.၂၀၁၅

ပုံစံ ၈-၃ ကျေးရွာဖွံ့ဖြိုးရေး ဦးစားပေးအစီအစဉ် (Form PC 3)

လယ်ယူရန် ကျက်/ကယဉ်(၃)ကျေးရွာမှန်းချက်အစည်းအဝေးပြီးဆုံးသောအခါ ကျေးရွာစီမံကိန်း အမထောက်အကူပြုကော်မတီသည် လူထုစည်းရုံးရေးမှူးအကူအညီဖြင့် ဤပုံစံကိုပြည့်စုံအောင် ဖြည့်သွင်းရမည်။
အားလုံးသောအခက်အခဲအတားအဆီးများ၊ ဖွံ့ဖြိုးမှုဦးစားပေးအစီအစဉ်များ၊လူထုပဟိုပြုစီမံကိန်း၏ ရန်ပုံငွေအရင်းအမြစ်နှင့် မသက်ဆိုင်သည့် လုပ်ငန်းများအားလုံးကိုဖော်ပြရမည်။

လူထုစည်းရုံးရေးမှူး/ဝန်ထမ်း အမည် ဂ.၅/ဂမ ၁၃၁၇ ဇို
 ဝေ့စွဲ ၂၅.၁.၂၀၁၅ စက်ဝန်းအား အမှတ်ခြစ်ပါ (✓) စက်ဝန်း(၁)
 စက်ဝန်း(၂) စက်ဝန်း(၃) စက်ဝန်း(၄)

ပြည်နယ်/တိုင်း ရန်ကင်း မြို့နယ်/ဝန်းကျင် ကျေးရွာအုပ်စု (ကားကွဲ) ကျေးရွာ ကနီ၊ ဝန်း၊ ကျွန်း
 က. အခက်အခဲအတားအဆီးများအားဆွေးနွေးခြင်း - ယခုလက်ရှိအခြေအနေတွင်ဤကျေးရွာဖွံ့ဖြိုးတိုးတက်ရေးအတွက် အဓိကအခက်အခဲအတားအဆီးများသည် မည်သည်များဖြစ်ပါသနည်း(အမျိုးသား/သမီး အနည်းဆုံးအခက်အခဲ ၅ ခုစီဖော်ပြပါ)

အမျိုးသား အဖွဲ့မှတင်ပြသောအခက်အခဲအတားအဆီးများ		အမျိုးသမီး အဖွဲ့မှတင်ပြသောအခက်အခဲအတားအဆီးများ	
၁	ရွာကလေးလမ်း ကျွန်ကရစ်လမ်း	၁	ရွာတွင်းလမ်း ကျွန်ကရစ်လမ်း
၂	စားသောက်အဖိုး	၂	ရေအဖိုး
၃	စာစာအဖိုး	၃	ဆီအဖိုး
၄	လျှပ်စစ်အဖိုး	၄	စားသောက်အဖိုး
၅	စားသောက်အဖိုး	၅	စာစာအဖိုး

ခ. မျှော်မှန်းခြင်း- ဤကျေးရွာဖွံ့ဖြိုးတိုးတက်ရေးအတွက်နှောင်လာမည့် (၅)နှစ်အားရည်ရွယ်၍ဆောင်ရွက်ရန်အတွက် မည်သည့်အရာများသည်အဓိကမျှော်မှန်းချက်ဖြစ်သနည်း။

အမျိုးသားအဖွဲ့မှတင်ပြသောမျှော်မှန်းချက်များ		အမျိုးသမီးအဖွဲ့မှတင်ပြသောမျှော်မှန်းချက်များ	
၁	စားသောက်အဖိုး	၁	စာစာအဖိုး
၂	စာစာအဖိုး	၂	စားသောက်အဖိုး
၃	လျှပ်စစ်အဖိုး	၃	လျှပ်စစ်အဖိုး
၄	ရေအဖိုး	၄	ရေအဖိုး
၅	ရေအဖိုး	၅	ရေအဖိုး

ဂ. ဤကျေးရွာ၏ လာမည့်(၃)နှစ်အတွက် ဦးစားပေး ဖွံ့ဖြိုးတိုးတက်မှု လုပ်ငန်း အစီအစဉ်များအားဖော်ပြပါ။
 (လူထုပဟိုပြုစီမံကိန်း ရန်ပုံငွေအတွက် အဆိုပြုသော အစီအစဉ်များကိုဦးစားပေး အဆင့်အလိုက်ဖော်ပြပြီး ကျန် လူထုပဟိုပြု စီမံကိန်း ရန်ပုံငွေအရင်းအမြစ်နှင့် မပတ်သက်သည့်အစီအစဉ်များလည်းဖော်ပြရန်ဖြစ်သည်)

ကျေးရွာအတွက်ဦးစားပေးဖွံ့ဖြိုးတိုးတက်မှု လုပ်ငန်းစဉ်များ	အဆိုပြုသူ (အမျိုးသားများ/ အမျိုးသမီးများ/ အမျိုးသား+အမျိုးသမီး)	လူထုပဟိုပြုစီမံကိန်းအတွက်အဆိုပြုသည်(ဦးစားပေးအဆင့် အလိုက်ဖော်ပြပါ)	ခန့်မှန်း ကုန်ကျစရိတ်	အကျိုးခံစားခွင့်ရှိသူနှင့် မှန်းခြေအရေအတွက်
ကျွန်ကရစ်လမ်း	ကျွန်ကရစ်လမ်း			



လူထုဝေဟင်္ဂါပြုစီမံကိန်းစီမံကိန်းလက်စွဲ

အပိုင်း-၃ ၂၉.၉.၂၀၁၅

ပုံစံ ၈-၃ ကျေးရွာဖွံ့ဖြိုးရေး ဦးစားပေးအစဉ်အစဉ် (Form PC 3)

လမ်းညွှန် ချက်/အသင့် (၃) ကျေးရွာဖွံ့ဖြိုးရေးအစဉ်အစဉ်အား အထူးသီးသန့်ပေးသော အခါ ကျေးရွာဖွံ့ဖြိုးရေး အထောက်အကူပြုတော်မူပေးရန် လူထုဝေဟင်္ဂါပြုစီမံကိန်းအစဉ်အစဉ်ဖြင့် ဤပုံစံကိုပြည့်စုံစေမည့် ပြုစုပေးပို့ရန်၊ အားလုံးသော အခက်အခဲအတားအဆီးများ၊ ဖွံ့ဖြိုးရေးဦးစားပေးအစဉ်များ၊ လူထုဝေဟင်္ဂါပြုစီမံကိန်း၏ ရန်ပုံငွေ၊ မရရှိရန်၊ မသက်ဆိုင်သည့် လုပ်ငန်းများအားလုံးကိုဖော်ပြရမည်။

လူထုဝေဟင်္ဂါပြုစီမံကိန်း/ပန်ထမ်း အမည် **ဒေါ်စောအောင်**
 နေ့စွဲ **၂၀၁၅. ၅. ၁၆** စက်ဝန်းအား အမှတ်ဖြစ်ပါ (✓) စက်ဝန်း(၁)
 စက်ဝန်း(၂) စက်ဝန်း(၃) စက်ဝန်း(၄)

ပြည်နယ်/တိုင်း ငြိမ်းနယ် ကျေးရွာအုပ်စု ကျေးရွာ

က. အခက်အခဲအတားအဆီးများအားဆွေးနွေးခြင်း - ယခုလက်ရှိအခြေအနေတွင် ဤကျေးရွာဖွံ့ဖြိုးရေးတိုးတက်ရေးအတွက် အဓိကအခက်အခဲအတားအဆီးများသည် မည်သည့်များဖြစ်ပါသနည်း (အမျိုးသား/သမီး အနည်းဆုံးအခက်အခဲ ၅ ခုစီဖော်ပြပါ)

အမျိုးသား အဖွဲ့မှတင်ပြသော အခက်အခဲအတားအဆီးများ		အမျိုးသမီး အဖွဲ့မှတင်ပြသော အခက်အခဲအတားအဆီးများ	
၁	ခွာကွာလွန်းခြင်း	၁	ခွာကွာလွန်းခြင်း
၂	စားစားမရှိ	၂	ရေရရှိမှုမရှိ
၃	စာအစားမရှိ	၃	အိမ်အခန်းမရှိ
၄	လျှပ်စစ်မရှိ	၄	စားစားမရှိ
၅	ရေရရှိမှုမရှိ	၅	စာအစားမရှိ

ခ. မျှော်မှန်းခြင်း- ဤကျေးရွာဖွံ့ဖြိုးရေးတိုးတက်ရေးအတွက် နောင်လာမည့် (၅) နှစ်အားရည်ရွယ်၍ ဆောင်ရွက်ရန်အတွက် မည်သည့်အရာများသည် အဓိကမျှော်မှန်းချက်ဖြစ်ပါသနည်း။

အမျိုးသားအဖွဲ့မှတင်ပြသော မျှော်မှန်းချက်များ		အမျိုးသမီးအဖွဲ့မှတင်ပြသော မျှော်မှန်းချက်များ	
၁	စားစားမရှိ	၁	စာအစားမရှိ
၂	စာအစားမရှိ	၂	စားစားမရှိ
၃	လျှပ်စစ်မရှိ	၃	လျှပ်စစ်မရှိ
၄	ရေရရှိမှုမရှိ	၄	ရေရရှိမှုမရှိ
၅	ရေရရှိမှုမရှိ	၅	ရေရရှိမှုမရှိ

ဂ. ဤကျေးရွာ၏ လာမည့် (၃) နှစ်အတွက် ဦးစားပေး ဖွံ့ဖြိုးတိုးတက်မှု လုပ်ငန်း အစီအစဉ်များအားဖော်ပြပါ။ (လူထုဝေဟင်္ဂါပြုစီမံကိန်း ရန်ပုံငွေအတွက် အဆိုပြုသော အစီအစဉ်များကို ဦးစားပေး အဆင့်အလိုက်ဖော်ပြပြီး ကျန် လူထုဝေဟင်္ဂါပြု စီမံကိန်း ရန်ပုံငွေအရင်းအမြစ်နှင့် မပတ်သက်သည့် အစီအစဉ်များလည်းဖော်ပြရန်ဖြစ်သည်။)

ကျေးရွာအတွက် ဦးစားပေး ဖွံ့ဖြိုးတိုးတက်မှု လုပ်ငန်းစဉ်များ	အဆိုပြုသူ (အမျိုးသားများ/ အမျိုးသမီးများ/ အမျိုးသား + အမျိုးသမီး)	လူထုဝေဟင်္ဂါပြုစီမံကိန်းအတွက် အဆိုပြုသည့် ဦးစားပေး အဆင့် အလိုက်ဖော်ပြပါ)	ခန့်မှန်း တန်ဖိုး	အကျိုးခံစားခွင့်ရှိသူများ
၁	ရေရရှိမှုမရှိ	၁	၁၀၀၀၀၀	အကျိုးခံစားခွင့်ရှိသူများ

လှူဒါန်းစာရွက်စာတမ်းစီမံကိန်းလက်မှတ်
အပိုင်း ၃ ၂၉.၉.၂၀၁၅

၁	စာအုပ်.တို.က	၁	၂		
၂	စာအုပ်.ခဏ်း	၁	၃		
၃	စာအုပ်.စာ	၁	၄		
၄	စာအုပ်.စာ	၁	၅		
၅	စာအုပ်.စာ	၁	၆		
၆	စာအုပ်.စာ	၁	၇		

ဥက္ကဋ္ဌ၊ ကျေးရွာစီမံကိန်းအထောက်အကူပြုကော်မတီမှအတည်ပြုသည်။

အမည် ဒေါ်အေးအေး လက်မှတ် အေး နေ့စွဲ ၁၄.၅.၁၆

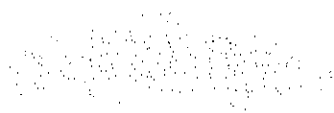

လူထုတုံ့ပြန်စီမံကိန်း၊ စီမံကိန်းလက်ခွဲ

အပိုင်း - ၃၂၉.၁၀.၂၀၁၆

ပုံစံ-၃ ကျေးရွာဖွံ့ဖြိုးရေးဦးစားပေးအစီအစဉ် (Form PC 3)

လမ်းညွှန်ချက်/အဆင့်(၃)ကျေးရွာမှော်မှန်းချက်အစည်းအဝေးပြီးဆုံးသောအခါကျေးရွာစီမံကိန်းအထောက်အကူပြုကော်မတီသည်လူထုစည်းရုံးရေးမှူးအကူအညီဖြင့်ဤပုံစံကိုပြည့်စုံအောင်ဖြည့်သွင်းရမည်။

လူထုစည်းရုံးရေးမှူး/ဝန်ထမ်းအမည် ဒေါ် မအာအယ်လ်

နေ့စွဲ ၂၀.၁၀.၂၀၁၇

စက်ဝန်းအားအမှတ်ခြစ်ပါ(✓) □ စက်ဝန်း(၁)
□ စက်ဝန်း(၂) □ စက်ဝန်း(၃) □ စက်ဝန်း(၄)

ပြည်နယ်/တိုင်း ဗဟိုကျွန်း ပြည်နယ်/တိုင်း ကျေးရွာအုပ်စု (ကြာဒါလ) ကျေးရွာ ဇာန်လယ်ကျွန်း

က၊အခက်အခဲအတားအဆီးများအားဆွေးနွေးခြင်း - ယခုလက်ရှိအခြေအနေတွင်ကျေးရွာဖွံ့ဖြိုးတိုးတက်ရေးအတွက် အဓိကအခက်အခဲအတားအဆီးများသည်မည်သည့်များဖြစ်ပါသနည်း(အမျိုးသား/သမီးအနည်းဆုံးအခက်အခဲ၅ခုစီဖော်ပြပါ)

အမျိုးသားအဖွဲ့မှတင်ပြသောအခက်အခဲအတားအဆီးများ	အမျိုးသမီးအဖွဲ့မှတင်ပြသောအခက်အခဲအတားအဆီးများ
၁ စွာဘင်လမ်းမရှိခြင်း	၁ စွာဘင်လမ်းမရှိခြင်း
၂ အလုပ်လုပ်ရခက်ခဲခြင်း	၂ အလုပ်လုပ်ရခက်ခဲခြင်း
၃ အလုပ်လုပ်ရခက်ခဲခြင်း	၃ အလုပ်လုပ်ရခက်ခဲခြင်း
၄ စွာဘင်လမ်းမရှိခြင်း	၄ အလုပ်လုပ်ရခက်ခဲခြင်း
၅ စွာဘင်လမ်းမရှိခြင်း	၅ စွာဘင်လမ်းမရှိခြင်း

ခ၊မှော်မှန်းခြင်း-နောင်လာမည့် (၅)နှစ်အတွင်းကျေးရွာဖွံ့ဖြိုးရေးမှော်မှန်းလျာထားချက်များအားတင်ပြပါ။

အမျိုးသားအဖွဲ့မှတင်ပြသောမှော်မှန်းချက်များ	အမျိုးသမီးအဖွဲ့မှတင်ပြသောမှော်မှန်းချက်များ
၁ စွာဘင်လမ်းမရှိခြင်း	၁ စွာဘင်လမ်းမရှိခြင်း
၂ အလုပ်လုပ်ရခက်ခဲခြင်း	၂ အလုပ်လုပ်ရခက်ခဲခြင်း
၃ အလုပ်လုပ်ရခက်ခဲခြင်း	၃ အလုပ်လုပ်ရခက်ခဲခြင်း
၄ စွာဘင်လမ်းမရှိခြင်း	၄ အလုပ်လုပ်ရခက်ခဲခြင်း
၅ စွာဘင်လမ်းမရှိခြင်း	၅ စွာဘင်လမ်းမရှိခြင်း

ဂ၊လူထုစီမံကိန်း၏လာမည့်(၃)နှစ်အတွက်အကျုံးဝင်သောဦးစားပေးဖွံ့ဖြိုးတိုးတက်မှုလုပ်ငန်းအစီအစဉ်များအားဖော်ပြပါ။

ဆင့်	ကျေးရွာအတွက်ဦးစားပေးဖွံ့ဖြိုးတိုးတက်မှုလုပ်ငန်းစဉ်များ	အဆိုပြုသူ (အမျိုးသားများ/အမျိုးသမီးများ/အမျိုးသား+အမျိုးသမီး)	စနစ်မှန်းကုန်ကျစရိတ်	အကျိုးခံစားခွင့်ရှိသူစနစ်မှန်းခြေအရေအတွက်
	စွာဘင်လမ်းမရှိခြင်း	အမျိုးသား၊ အမျိုးသမီး	၆၀၀,၀၀၀	၅၂၀ ဦး
	စွာဘင်လမ်းမရှိခြင်း	အမျိုးသား၊ အမျိုးသမီး	၂,၀၀၀,၀၀၀	၅၂၀ ဦး
	စွာဘင်လမ်းမရှိခြင်း	အမျိုးသမီး	၂,၀၀၀,၀၀၀	၅၂၀ ဦး
	စွာဘင်လမ်းမရှိခြင်း	အမျိုးသမီး	၂,၀၀၀,၀၀၀	၅၂၀ ဦး

လူထုဝဟိုပြုစီမံကိန်း၊စီမံကိန်းလက်စွဲ

အပိုင်း - ၃၂၉.၁၀.၂၀၁၆

၀			
---	--	--	--

ယ၊လူထုစီမံကိန်း၏လာမည့်(၃)နှစ်အတွက်အကျုံးမဝင်သောဦးစားပေးဖွံ့ဖြိုးတိုးတက်မှုလုပ်ငန်းအစီအစဉ်များအားဖော်ပြပါ။

အဆင့်	ကျေးရွာအတွက်ဦးစားပေးဖွံ့ဖြိုးတိုးတက်မှုလုပ်ငန်းစဉ်များ	အဆိုပြုသူ (အမျိုးသားများ/ အမျိုးသမီးများ/ အမျိုးသား+အမျိုးသမီး)	အခန်းကဏ္ဍ
၁			
၂			
၃			
၄			
၅			

ဥက္ကဋ္ဌ၊ကျေးရွာစီမံကိန်းအထောက်အကူပြုကော်မီတီမှအတည်ပြုသည်။

အမည် ဒေါ်ခင်တာဝါ လက်မှတ် [Signature] နေ့စွဲ ၂၀၁၇

ပုံစံ - ၈ - ၄ ကျေးရွာအုပ်စုစီမံကိန်းလုပ်ငန်းခွဲရွေးချယ်ခြင်းပုံစံ (Form PC 4)

ကျေးရွာအုပ်စုစီမံကိန်းလုပ်ငန်းခွဲရွေးချယ်မှုအစည်းအဝေးပြီးနောက်တွင် ကျေးရွာအုပ်စုမှ CF/TFတို့၏ အကူအညီရယူ၍ ကျေးရွာစီထောက်ကော်မတီမှ လက်မှတ်ရေးထိုးပြီး ပုံစံအား ပြည့်စုံအောင်ဖြည့်သွင်းရမည်။ ဤပုံစံအား ပြည့်စုံစွာဖြည့်သွင်းပြီးပါက ကျေးရွာအုပ်စုမှ မြို့တိုးတက်ရေးစီမံချက်တွင် TPIC သို့ ပေးပို့ရန်အတွက် နောက်ဆက်တွဲအဖြစ် CF မှ ကျေးရွာတစ်ရွာချင်းစီ၏ စီမံကိန်းလုပ်ငန်းခွဲဆိုင်ရာ အချက်အလက်များကို MIS သို့ ထည့်သွင်းရမည်။ (ယခုစီမံကိန်းလုပ်ငန်းခွဲ လုပ်ကိုင်သော ကျေးရွာများ မပါဝင်ပါ။)

ကျေးရွာစည်းရုံးရေးမှူး/ဝန်ထမ်းအမည် ဦးသန်းတင်

နေ့စွဲ 12.3.15

ပြည်နယ်/တိုင်း မန္တလေး မြို့နယ် ကလေးတောင်

စက်ဝန်းအားအမှတ်ခြစ်ပေးပါ။ (✓) ဝတ်စား (၁) □ စက်ဝန်း (၂) □ စက်ဝန်း (၃) □ စက်ဝန်း (၄) □

ကျေးရွာအုပ်စု ကလေးတောင်

ကျေးရွာအမည်	ဆောင်ရွက်မည့် လုပ်ငန်းများ	အတိုင်းအတာ	ခန့်မှန်း တိုက်ရိုက် အကျိုးခံစားခွင့် ရှိသူများ	အဆိုပြုတင်ပြသူ	စီမံကိန်းမှ ထည့်ဝင်မှု	ခန့်မှန်းကုန်ကျစရိတ်		စုစုပေါင်း
						ကျေးရွာမှ ထည့်ဝင်မှု	အခြားထည့်ဝင်မှု (ဖော်ပြပါ) ထည့်ဝင်ငွေ အမည်/အဖွဲ့	
ကလေးတောင်	ကွန်ကရစ်ကန်၊ ပလတ်စတစ်	၂၄၀၀ x ၁၀ x ၁၅	၅၀၀ ဦး	□ ကျား □ မ	၃၀၂၂၅၀၀			၃၀၂၂၅၀၀
ကလေးတောင်	ကွန်ကရစ်ကန်	၂၅၀၀ x ၁၀ x ၁၅	၂၀၀ ဦး	□ ကျား □ မ	၁၅၂၅၀၀			၁၅၂၅၀၀
ကလေးတောင်	ပလတ်စတစ်	၂၅၀၀ x ၁၀ x ၁၅	၂၀၀ ဦး	□ ကျား □ မ	၁၅၂၅၀၀			၁၅၂၅၀၀
ကလေးတောင်	ကွန်ကရစ်ကန်	၂၅၀၀ x ၁၀ x ၁၅	၂၀၀ ဦး	□ ကျား □ မ	၂၅၂၅၀၀			၂၅၂၅၀၀
ကလေးတောင်	ပလတ်စတစ်	၂၅၀၀ x ၁၀ x ၁၅	၂၀၀ ဦး	□ ကျား □ မ	၂၅၂၅၀၀			၂၅၂၅၀၀

လူထုပတ်ပြုစီမံကိန်းစီမံကိန်းလက်ဖွဲ့

အပိုင်း - ၃၂၉.၁၀.၂၀၁၆

ပုံစံ-၄ ကျေးရွာအုပ်စုစီမံကိန်းလုပ်ငန်းခွဲရွေးချယ်ခြင်းပုံစံ

လမ်းညွှန်ချက်၊ စီမံကိန်းလုပ်ငန်းခွဲရွေးချယ်မှုအစည်းအဝေးပြီးနောက်တွင်ကျေးရွာအုပ်စုမှ CF/TF တို့၏အကူအညီရယူ၍ကျေးရွာစီထောက်ကော်မတီမှလက်မှတ်ရေးထိုးပြီးအဆိုပါပုံစံအားဖြည့်စုံအောင်ဖြည့်စုံအောင်ဖြည့်သွင်းရမည်။ ကျေးရွာအုပ်စုစီမံကိန်းအားဖြည့်စုံရာတွင် မြို့နယ်အစိုးရအဖွဲ့ဝင်များပါဝင်ရန်အတွက် TPIC သို့ ပေးပို့ရန်အတွက်နောက်ထက်တွဲအဖြစ်ထားရှိရမည်။ CF မှကျေးရွာတစ်ရွာချင်းစီအစီမံကိန်းလုပ်ငန်းခွဲဆိုင်ရာအချက်အလက်များကို MIS သို့ ထည့်သွင်းရမည်။ (ယခုစီမံကိန်းလုပ်ငန်းခွဲလုပ်ကိုင်သောကျေးရွာများမပါဝင်ပါ။)

ကျေးရွာစည်းရုံးရေးမှူး/ဝန်ထမ်းအမည် ဦး ဘဝန် ကို ဝေဇာ

စက်ဝန်းအားအမှတ်ဖြစ်ပေးပါ(✓)စက်ဝန်း(၁) စက်ဝန်း(၂) စက်ဝန်း(၃) စက်ဝန်း(၄)

နေ့စွဲ ၂၀၁၇.၁၂.၀၁

ပြည်နယ်/တိုင်း ချန်ကေး မြို့နယ် ကင်းတင်

ကျေးရွာအမည်	ဆောင်ရွက်မည့် လုပ်ငန်းများ	အတိုင်းအတာ	ခန့်မှန်း တိုက်ရိုက်အကျိုး ခံစားခွင့်ရှိသူများ	အဆိုပြုတင်ပြသူ	ခန့်မှန်းကုန်ကျစရိတ်			စုစုပေါင်း
					စီမံကိန်းမှ ထည့်ဝင်မှု	ကျေးရွာမှ ထည့်ဝင်မှု	အခြားထည့်ဝင်မှု (ဖော်ပြပါ) ထည့်ဝင်ငွေ အမည်/အဖွဲ့	
ဇေယျာနီဒွေး	ကျွန်တော်တို့	၁၆၀ x ၄ x ၄	၆၀၀ ဦး	ဥက္ကဋ္ဌ: ဦး ဘဝန်	၂၅၀၂၅၀၀			၂၅၀၂၅၀၀
ဂါးဂါးကစ	ကျွန်တော်တို့	၅၀၀ x ၄ x ၆	၅၀၀ ဦး	ဥက္ကဋ္ဌ: ဦး ဘဝန်	၂၅၀၂၅၀၀			၂၅၀၂၅၀၀
မြို့လူ့ကျေးရွာ	ကျွန်တော်တို့	၃၀၀ x ၄ x ၄	၆၀၀ ဦး	ဥက္ကဋ္ဌ: ဦး ဘဝန်	၂၅၀၂၅၀၀			၂၅၀၂၅၀၀

လူထုဝဟိုဠ်စီမံကိန်းဦးစီးဌာန၊ လက်ခွဲ

အရပ်- ၃ ၂၉.၂၀၀၅

ပုံစံ ၀-၄ ကေးရွာဆိုင်ရာစီမံကိန်းလုပ်ငန်းခွဲရွေးချယ်ခြင်းပုံစံ

လက်ညွှန်းစဉ်း ၊ ကေးရွာဆိုင်ရာစီမံကိန်းအတွင်းအစားအသွယ်အစည်းအဝေးတွင် ဤပုံစံအားလူထုဝဟိုဠ်ရွေးချယ်မှု / လက်ထောက်နည်းပညာပေးတို့၏ အကူအညီဖြင့်ပြည့်စုံစွာ ဖြည့်သွင်းရမည်။
 ဤပုံစံအားဖြည့်စုံစွာဖြည့်သွင်းပြီးပါက ကေးရွာအုပ်စုမှူး/တိုးတက်ရေးစီမံချက်တွင် နောက်ဆက်တွဲအဖြစ်တွဲထားရမည်။ CF မှ အချက်အလက်များကို MIS သို့ ထည့်သွင်းရမည်။
 ကေးရွာအစည်းအဝေး/ဝန်ထမ်းအစည်း အစည်းအဝေးမှ ဖြည့်စွက်ရမည်။

နေ့စွဲ 21.1.16

ပြည်နယ်/တိုင်း ၇ နယ်မြေ မြို့နယ် ၈၀ နယ် ၈၀၀ ခု

စက်ဝန်းအားအမှတ်ခြစ်ပေးပါ (✓)၊ စက်ဝန်း(၂)၊ စက်ဝန်း(၃)၊ စက်ဝန်း(၄)

ကေးရွာအုပ်စု (ကေးရွာ) ၆၀၂၀၅

ကေးရွာအစည်း	ဆောင်ရွက်မည့် လုပ်ငန်းများ	အတိုင်းအတာ	ခန့်မှန်း တိုက်ရိုက်အကျိုး ခံစားခွင့်ရှိသူများ	အဆိုပြုတင်ပြသူ	ခန့်မှန်းကုန်ကျစရိတ်			စုစုပေါင်း
					စီမံကိန်းမှ ထည့်သွင်းမှု	ကေးရွာမှ ထည့်သွင်းမှု (မပါ/ပါ)	အခြားထည့်သွင်းမှု ထည့်သွင်းငွေ ၊ အမည်/အဖွဲ့	
၁။-၀၀၀၀	ရွာတွင်း ရွေးကောက်ခံ	၂၀၀၀၀	၂၀၀၀၀	ကျား မ -ကျား+မ	၂၀၀၀၀			၂၀၀၀၀
၂။-၀၀၀၀	ရွာအတွင်း ရွေးကောက်ခံ	၂၀၀၀၀	၂၀၀၀၀	ကျား မ -ကျား+မ	၂၀၀၀၀			၂၀၀၀၀
၃။-၀၀၀၀	ရွာအပြင် ရွေးကောက်ခံ	၂၀၀၀၀	၂၀၀၀၀	ကျား မ -ကျား+မ	၂၀၀၀၀			၂၀၀၀၀
				ကျား မ -ကျား+မ				
				ကျား မ -ကျား+မ				

အချက်အလက်	၄၅၄-၀/၂၀၁၆	၂၀၁၆ ခု	အကျိုး အမြတ်	အကျိုး အမြတ်	အကျိုး အမြတ်	အကျိုး အမြတ်	အကျိုး အမြတ်	အကျိုး အမြတ်	အကျိုး အမြတ်
-----------	------------	---------	-----------------	-----------------	-----------------	-----------------	-----------------	-----------------	-----------------

ရာထူးကျေးရွာအုပ်စု/ထောက်တော်မတီညက္ကအမည်လက်မှတ်ရက်စွဲ

အထူး

ဦးကျော်စွာ

အထူးအမှုဆောင်

ဦးကျော်စွာ

အထူးအမှုဆောင်

အထူးအမှုဆောင်

အထူးအမှုဆောင်

အထူးအမှုဆောင်

အထူးအမှုဆောင်

အထူးအမှုဆောင်

အစည်းအဝေးမှတ်တမ်း

ကျေးဇူးတင်ပူဇော်ခြင်း	ကျေးဇူး
ရက်စွဲ	နေရာ
အချိန်		

အစည်းအဝေး အမည် အစည်းအဝေး မြန်မာ့နိုင်ငံတော် အစည်းအဝေး

(ရွေးကောက်တင်မြှောက်ခြင်းအစည်းအဝေး၊ ဒုတိယရွာလုံးကျွတ်အစည်းအဝေးစသည်ဖြင့်)

အစည်းအဝေးတွင်ဆွေးနွေးသည် အကြောင်းအရာများ

(ဆွေးနွေးသောအကြောင်းအရာ၊ အစည်းအဝေးတွင် တင်ပြသောအကြောင်းအရာများကို အကျဉ်းဖော်ပြရမည်၊ အစည်းအဝေးကိုလိုက်၍ ကွဲပြားနိုင်သည်။)

- ၁။ ရန်ကင်းပျား မိတ်ဆက်ခြင်း နှင့် အစည်းအဝေး၏ အစည်းအရုံး အဖွဲ့အစည်းများ
- ၂။ အစည်းအဝေး ဖြစ်ပေါ်ခြင်း။
- ၃။ ကျေးဇူးတင်ပူဇော်ခြင်း အစည်းအဝေး၏ အဖွဲ့အစည်းများ အကြောင်း ဖြစ်ပေါ်ခြင်း။
- ၄။ အစည်းအဝေး၏ အစည်းအရုံး အဖွဲ့အစည်း နှင့် အစည်းအဝေး၏ အစည်းအရုံး အဖွဲ့အစည်းများ ဖြစ်ပေါ်ခြင်း။
- ၅။ ရန်ကင်းပျား မိတ်ဆက်ခြင်း အစည်းအဝေး၏ အစည်းအရုံး အဖွဲ့အစည်းများ ဖြစ်ပေါ်ခြင်း။
- ၆။ ကျေးဇူးတင်ပူဇော်ခြင်း အစည်းအဝေး၏ အစည်းအရုံး အဖွဲ့အစည်းများ ဖြစ်ပေါ်ခြင်း။
- ၇။ ရန်ကင်းပျား မိတ်ဆက်ခြင်း အစည်းအဝေး၏ အစည်းအရုံး အဖွဲ့အစည်းများ ဖြစ်ပေါ်ခြင်း။
- ၈။ ကျေးဇူးတင်ပူဇော်ခြင်း အစည်းအဝေး၏ အစည်းအရုံး အဖွဲ့အစည်းများ ဖြစ်ပေါ်ခြင်း။
- ၉။ ကျေးဇူးတင်ပူဇော်ခြင်း အစည်းအဝေး၏ အစည်းအရုံး အဖွဲ့အစည်းများ ဖြစ်ပေါ်ခြင်း။
- ၁၀။ ကျေးဇူးတင်ပူဇော်ခြင်း အစည်းအဝေး၏ အစည်းအရုံး အဖွဲ့အစည်းများ ဖြစ်ပေါ်ခြင်း။

အစည်းအဝေးမှတ်တမ်း

ကျေးဇူးတင်ပူဇော်သူ (အမည်အတိုင်း)

ကျေးဇူး ၂၂

ရက်စွဲ ၂၄. ၁. ၂၀၂၀

နေရာ ဘုန်းဂံကန် (ကြီး) ကျောင်း

အချိန် ၁၀.၀၀ မှ ၁၂.၀၀ ထိ

အစည်းအဝေး အမည် Orientation meeting

(ရွေးကောက်တင်မြှောက်ခြင်းအစည်းအဝေး၊ ဒုတိယရွာလုံးကျွတ်အစည်းအဝေးသည်ဖြင့်)

အစည်းအဝေးတွင်ဆွေးနွေးသည် အကြောင်းအရာများ

(ဆွေးနွေးသောအကြောင်းအရာ၊ အစည်းအဝေးတွင် တင်ပြသောအကြောင်းအရာများကို အကျဉ်းဖော်ပြရမည်၊ အစည်းအဝေးကိုလိုက်၍ ကွဲပြားနိုင်သည်။)

- ၁။ ကျေးဇူးတင်ပူဇော်သူများ၏ မှတ်တမ်း အဖွဲ့အစည်း အဖွဲ့ဝင်များ၏ အကြောင်းအရာ။
- ၂။ အိမ်ထိုင်၊ စားစား၊ နှစ်၊ ရက်စွဲများနှင့် အခြားအချက်အလက်များ။
- ၃။ အစည်းအဝေးအစီအစဉ် (၂) ဦး အစည်းအဝေး အစည်းအဝေး အစည်းအဝေး။
- ၄။ အစည်းအဝေးအစည်းအဝေး အစည်းအဝေး အစည်းအဝေး။
- ၅။ အစည်းအဝေး အစည်းအဝေး (၂) ကဏ္ဍ အစည်းအဝေး။
- ၆။ ကျေးဇူးတင်ပူဇော်သူ ၂ ဦးနှင့် အစည်းအဝေး အစည်းအဝေး အစည်းအဝေး။
- ၇။ အစည်းအဝေး အစည်းအဝေး နှင့် အစည်းအဝေး အစည်းအဝေး။
- ၈။
- ၉။
- ၁၀။

အစည်းအဝေးမှတ်တမ်း

ဝေဖန်ချက်စာရင်း ... နှစ် ... ကျေးဇူး ...
 ရက်စွဲ ... ၁၀ ... ၂၀၁၆ ... နေရာ ...
 အချိန် ... ၁၀ ... ၀၈ ...

အစည်းအဝေး အမည် ...

(ရွေးကောက်တင်မြှောက်ခြင်းအစည်းအဝေး၊ ဒုတိယရွာလုံးကျွတ်အစည်းအဝေးစသည်ဖြင့်)

အစည်းအဝေးတွင်ဆွေးနွေးသည် အကြောင်းအရာများ

(ဆွေးနွေးသောအကြောင်းအရာ၊ အစည်းအဝေးတွင် တင်ပြသောအကြောင်းအရာများကို အကျဉ်းဖော်ပြရမည်၊ အစည်းအဝေးကိုလိုက်၍ တွဲပြားနိုင်သည်။)

- ၁။ နယ်မြေချိတ်ဆက်မှု ပြီး ဗဟိုအဖွဲ့အစည်း အဖွဲ့အစည်း ပြုစုခြင်း
- ၂။ နယ်မြေချိတ်ဆက်မှု ပြီး ဗဟိုအဖွဲ့အစည်း အဖွဲ့အစည်း ပြုစုခြင်း
- ၃။ နယ်မြေချိတ်ဆက်မှု ပြီး ဗဟိုအဖွဲ့အစည်း အဖွဲ့အစည်း ပြုစုခြင်း
- ၄။ နယ်မြေချိတ်ဆက်မှု ပြီး ဗဟိုအဖွဲ့အစည်း အဖွဲ့အစည်း ပြုစုခြင်း
- ၅။ နယ်မြေချိတ်ဆက်မှု ပြီး ဗဟိုအဖွဲ့အစည်း အဖွဲ့အစည်း ပြုစုခြင်း
- ၆။ နယ်မြေချိတ်ဆက်မှု ပြီး ဗဟိုအဖွဲ့အစည်း အဖွဲ့အစည်း ပြုစုခြင်း
- ၇။ နယ်မြေချိတ်ဆက်မှု ပြီး ဗဟိုအဖွဲ့အစည်း အဖွဲ့အစည်း ပြုစုခြင်း
- ၈။ နယ်မြေချိတ်ဆက်မှု ပြီး ဗဟိုအဖွဲ့အစည်း အဖွဲ့အစည်း ပြုစုခြင်း
- ၉။
- ၁၀။

မန်နေဂျာမန် (၄) မြားနားသောအပိုင်းများအတွက် ဦးစားပေးဖွံ့ဖြိုးရေးလုပ်ငန်းစဉ် ကြီးကြပ်ရေး

ရုန်းပညာအား VPSC တွင်ထားရှိရပါမည်။ အခြားဌာနများနှင့် ညှိနှိုင်းရန်အတွက် မိဂျူအား TPIC သို့ပို့ရပါမည်။ MIS data model မှန်
ပွင်းရန် မလိုအပ်ပါ။

	အဆင့်	လုပ်ငန်း	မည်သူဦးစားပေးလဲ	ကျေးဇူးတင်တာဝန်ခံသူအုပ်စု	ပြင်ပမှမည်သူထောက်ပံ့မလဲ
အခြေခံအောက်အညီ	၀	ရွာတွင်း ကျွန်ုပ်တို့ အိုး ကောင်း	<input checked="" type="checkbox"/> မ <input checked="" type="checkbox"/> ကျား		
	၂	ရွာသစ်တန်း ကျွန်ုပ်တို့ကောင်း	<input checked="" type="checkbox"/> မ <input checked="" type="checkbox"/> ကျား		
	၃	စား၊ ပေး၊ ချိ	<input checked="" type="checkbox"/> မ <input type="checkbox"/> ကျား		
	၄	စာ၊ စာ၊ စာ၊ စာ	<input checked="" type="checkbox"/> မ <input type="checkbox"/> ကျား		
	၅		<input type="checkbox"/> မ <input type="checkbox"/> ကျား		
အသက်ပေးပေးကျောင်း/စိုက်ပျိုးရေး	၀		<input type="checkbox"/> မ <input type="checkbox"/> ကျား		
	၂		<input type="checkbox"/> မ <input type="checkbox"/> ကျား		
	၃		<input type="checkbox"/> မ <input type="checkbox"/> ကျား		
	၄		<input type="checkbox"/> မ <input type="checkbox"/> ကျား		
	၅		<input type="checkbox"/> မ <input type="checkbox"/> ကျား		
ကျန်းမာရေးနှင့် အာဟာရ	၀	စား၊ ပေး၊ ချိ	<input type="checkbox"/> မ <input type="checkbox"/> ကျား		
	၂		<input type="checkbox"/> မ <input type="checkbox"/> ကျား		
	၃		<input type="checkbox"/> မ <input type="checkbox"/> ကျား		
	၄		<input type="checkbox"/> မ <input type="checkbox"/> ကျား		
	၅		<input type="checkbox"/> မ <input type="checkbox"/> ကျား		
ပညာရေး	၀	စာ၊ စာ၊ စာ၊ စာ	<input checked="" type="checkbox"/> မ <input type="checkbox"/> ကျား		
	၂		<input type="checkbox"/> မ <input type="checkbox"/> ကျား		
	၃		<input type="checkbox"/> မ <input type="checkbox"/> ကျား		

	၄		<input type="checkbox"/> မ <input type="checkbox"/> ကျား		
	၅		<input type="checkbox"/> မ <input type="checkbox"/> ကျား		
အခြား	၁		<input type="checkbox"/> မ <input type="checkbox"/> ကျား		
	၂		<input type="checkbox"/> မ <input type="checkbox"/> ကျား		
	၃		<input type="checkbox"/> မ <input type="checkbox"/> ကျား		
	၄		<input type="checkbox"/> မ <input type="checkbox"/> ကျား		
	၅		<input type="checkbox"/> မ <input type="checkbox"/> ကျား		