

ပြည်ထောင်စုသမ္မတမြန်မာနိုင်ငံတော်
စိုက်ပျိုးရေး၊ မွေးမြူရေးနှင့် ဆည်မြောင်း ဝန်ကြီးဌာန
ကျေးလက်ဒေသဖွံ့ဖြိုးတိုးတက်ရေးဦးစီးဌာန
ထန်းတပင်မြို့နယ်၊ ရန်ကုန်တိုင်းဒေသကြီး



လူထုဗဟိုပြုစီမံကိန်း

National Community Driven Development Project

(NCDDP)



ကျေးရွာဖွံ့ဖြိုးရေးအစီအစဉ်

Village Development Plan (VDP)

ကြာမန်းကျေးရွာအုပ်စု၊ တူချောင်းကျေးရွာ

ထန်းတပင်မြို့နယ်

၂၀၁၇ခုနှစ်

၄။ အသက်မွေးဝမ်းကျောင်းလုပ်ငန်း					
အဓိကလုပ်ငန်း					
စိုက်ပျိုးသီးနှံ	မွေးမြူရေး	အသေးစားပီးပွားရေး	အခြား		
စပါး	ကျွန်း DHF	ချေး ခွင့်ယူ ချေ	-		
တစ်ရက်ပျမ်းမျှဝင်ငွေ	ကျား	5000	မ	5,000	
၅။ ပညာရေးအချက်အလက်					
ကျောင်းအဆောင်					
ကျောင်းသားဦးရေ	ကျား		မ	ပေါင်း	
ဆရာဦးရေ	ကျား		မ	ပေါင်း	
ကျောင်းအသုံးဆောင် ပရိဘောဂ					
၆။ ကျန်းမာရေးအချက်အလက်					
ကျန်းမာရေးအဆောင်					
အနီးဆုံးဆေးရုံ		ကျောက်တန်းဆေးရုံ			
အခြားအသုံးအဆောင်					
ကျေးရွာမှအကွာအဝေး		1 မိုင်			
သွားလာမှုအခြေအနေ	၁				
	၂				
	၃				
၇။ ကျေးရွာ၏အရင်းအမြစ်များ					
ဆက်သွယ်ရေးလမ်း	အဓိက	အကွာအဝေး	ဆက်သွယ်ထားသောခရီးဆုံး		
ကားလမ်း	✓	1 မိုင်	-		
ရေလမ်း					
ခြေလှိုင်					
အခြား					
အရင်းမြစ်များ	ရှိ/မရှိ	ရွာမှအကွာအဝေး	အသုံးပြုရနိုင်မှုအခြေအနေ		
သဲ၊ ကျောက်ရရှိမှု	✓	-			
ရေတွင်း၊ ရေကန်	✓	-			
ချောင်းရေ	✓	-			
အခြားရေရင်းမြစ်					
၈။ ကျေးရွာအတွင်းအဓိကပိုင်ဆိုင်မှုများ					
စိုက်ပျိုးရေး					
လယ်	ကိုင်း	တောင်ယာ	စားကျက်မြေ	နှစ်ရှည်စိုက်ခင်း	အခြား
✓					မြေ ၆၃၈၈၈
ပို့ဆောင်ဆက်သွယ်ရေး					
ကား	ဆိုင်ကယ်	မော်တော်ဘုတ်	ထော်လဂျီ	လယ်ထွန်စက်	အခြား
✓	✓		✓		
လူ့စွမ်းအား					
ပန်းရံ		လက်သမား		အခြား	
ကျွမ်းကျင်	လုပ်သား	ကျွမ်းကျင်	လုပ်သား	ကျွမ်းကျင်	လုပ်သား
✓	✓	✓	✓	✓	✓

မာတိကာ

၁။ မြို့နယ်မြေပုံ

၂။ ကျေးရွာမြေပုံ (တည်နေရာ)

၃။ ဒုတိယအဆင့်မြေပုံ

၄။ ကျေးရွာအခြေခံအချက်အလက်များ (ကျေးရွာသမိုင်းကြောင်း)

၅။ လူထုပူးပေါင်းပါဝင်သော လူမှုဆန်းစစ်ခြင်းနှင့် အကျိုးပြုခြင်းလုပ်ငန်းစဉ် (PRA/PSA) အကျဉ်းချုပ်ဖော်ပြချက်

၆။ ကျေးရွာဖွံ့ဖြိုးရေးအစီအစဉ်အတွက် အသုံးပြုခဲ့သော PRA tools များနှင့် တစ်ခုချင်းစီအတွက် သုံးသပ်ချက်များ

၇။ ကော်မတီဝင်များစာရင်းနှင့် ကော်မတီဝင်များရွေးချယ်ခြင်းကျေးရွာဖွံ့ဖြိုးရေးအစီအစဉ်ဆောင်ရွက်မှု မှတ်တမ်းဇယားများ

၈။ ကျေးရွာအချက်အလက် (ပုံစံ-၁)

၉။ စီမံကိန်းစက်ဝန်းအချိန်ဖော်ပြချက် (ပုံစံ-၂)

(ပထမနှစ်၊ ဒုတိယနှစ်၊ တတိယနှစ်)

၁၀။ ကျေးရွာဖွံ့ဖြိုးရေးဦးစားပေးအစီအစဉ် (ပုံစံ-၃)

(ပထမနှစ်၊ ဒုတိယနှစ်၊ တတိယနှစ်)

၁၁။ ကျေးရွာဒုတိယအဆင့်မြေပုံနှင့် လုပ်ငန်းခွဲရွေးချယ်ခြင်း (ပုံစံ-၄)

(ပထမနှစ်၊ ဒုတိယနှစ်၊ တတိယနှစ်)

၁၂။ အစည်းပေးမှတ်တမ်းများ

(ပထမနှစ်၊ ဒုတိယနှစ်၊ တတိယနှစ်)

၁၃။ ကဏ္ဍအလိုက်ဦးစားပေးဖွံ့ဖြိုးရေးလုပ်ငန်းစဉ်များ

ထန်းတပင်မြို့နယ် ကျေးလက်အခြေပြမြေပုံ

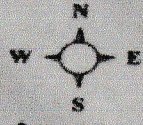

ထန်းတပင်မြို့နယ်၊
ရန်ကုန်မြို့တော်တိုင်းဒေသကြီး၊
ရန်ကုန်တိုင်းဒေသကြီး



- ရည်ညွှန်းချက်**
- ၄' အကျယ်တွင်ကန့်သတ်ချက်
 - ကွန်ကရစ်ဘီးလမ်း
 - ကွန်ကရစ်လမ်း
 - ကမ္ဘာလမ်း
 - မြေသားလမ်း
 - အတိတ်အကျန်သစ်သားတံတား

ထန်းတပင်မြို့နယ် ကြာမန်းကျေးရွာအုပ်စု



Երևանի քաղաքի քարտեզի մաս

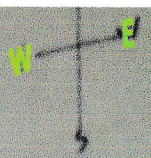

Գրեք:



- Երևան
- Գյումրի
- Երևանի քաղաք
- Երևան
- Երևան
- Երևան

Երևան 9-1-2016
Մեծ քաղաք
10 11

လူမှုရေးနှင့်အရင်းအမြစ်ပြုပြင်ရေးဆွဲချက် ရည်ရွယ်ချက်

၁. ကျေးရွာ၏ပထဝီဝင်အနေအထားနှင့် လူဦးရေ အိမ်ခြေ၊
မိသားစုများ၏ထိခိုက်လွယ်သူများနေထိုင်ရာနေရာနှင့်တကွ မှတ်တမ်းတင်နိုင်ရန်။ (
သက်ကြီးဦးဆောင်သောအိမ်၊ အမျိုးသမီးဦးဆောင်နေသောအိမ်၊ မသန်စွမ်းရှိသောအိမ်
စသည်ဖြင့်)

၂. ကျေးရွာ၏ လမ်းတံတား၊ အဆောက်အဦး၊ သောက်သုံးရေရရှိနိုင်မှုအနေအထားများ။

၃. ကျေးရွာ၏စိုက်ပျိုးမြေနှင့် မြေယာပိုင်ဆိုင်မှု၊ သစ်တောနှင့် သဘာဝအရင်းအမြစ်များ
ရရှိမှုနှင့် အသုံးပြုနိုင်မှု။

၄. ကျေးရွာ၏တည်နေရာနှင့် ပညာရေး၊ ကျန်းမာရေး၊ လူမှုရေး၊ စီးပွားရေးလုပ်ငန်းများ
ဆက်စပ်လုပ်ကိုင်မှုများ၊ လူမှု/စီးပွားအခြေအနေ။

၅. ကျေးရွာ၏ သဘာဝဘေးအန္တရာယ်ကျရောက်နိုင်ဖွယ်ရှိသော နေရာများအားသတ်မှတ်
ဖော်ထုတ်နိုင်ရန်နှင့် ကြိုတင်ကာကွယ်ခြင်းနှင့် ပြင်ဆင်ခြင်းများပြုလုပ်နိုင်ရန်။

၆. လူမျိုး၊ ကိုးကွယ်သည့် ဘာသာတို့ကိုသိရှိရန်။

၇. မည်သည်တို့သည် လူနည်းစုဖြစ်သည်အစရှိသဖြင့်။

၈. လူနေမှုအနေအထားများကိုသိရှိနိုင်ရန်။

၉. ဝင်ငွေရလုပ်ငန်းများအလွယ်တကူသိရှိရန်။

၁၀. ကျေးရာလူထုရှာဖွေ၍စားသောက်ရလွယ်သောအခြေအနေ။

၁၁. ကျေးရွာအတွင်းရှိလုပ်သားအခြေအနေကိုသိရှိနိုင်ခြင်း။

လူထုပူးပေါင်းပါဝင်သော လူမှုဆန်းစစ်ခြင်းနှင့် အကဲဖြတ်ခြင်းလုပ်ငန်းစဉ်များ

(PRA/PSA) အကျဉ်းချုပ်

စဉ်	အကြောင်းအရာ	ရက်စွဲ	ဦးတည်ချက်	တက်ရောက်သူ			အဓိကဆွေးနွေးချက်များ
				ကျား	မ	ပေါင်း	
၁	ကျေးရွာလူမှုရေးနှင့် အရင်းအမြစ်ပြင်ပပြေပုံ (Social/Resource map)	၇.၁.၁၇	ရပ်မိရပ်ဖ၊ ကော်မတီဝင်များ	၂	၃	၅	ကျေးရွာ၏လက်ရှိလူမှုရေး၊ သဘာဝသေသံစာတများ၊ ကျေးရွာတွင်းရှိအခြေခံလူမှုအဆောက်အဦများ
၂	ကျေးရွာစီးပွားရေးအဆင့်သတ်မှတ်ခြင်း (Wealth ranking)	၁၀.၁.၁၇	ကျေးရွာရှိလူတန်းစားအလွှာပေါင်းစုံ	၃	၃	၆	ကျေးရွာတွင်းနေထိုင်လျက်ရှိသောလူတန်းစားအဆင့်အုပ်စု၊ ၎င်းတို့၏ပိုင်ဆိုင်မှုအခြေအနေများ
၃	ရာသီခွင်ပြပြကွဲဒီဇို (Seasonal Calender)	၁၀.၁.၁၇	ကော်မတီဝင်များ၊ အမျိုးသမီးအုပ်စု၊ အမျိုးသားအုပ်စု	၂	၃	၅	ရာသီဥတု၊ စိုက်ပျိုးရေး၊ စားအခြေအနေ၊ ဝွံ့ထောက်များ၊ အဓိကအသက်မွေးဝမ်းကျောင်း၊ ရာသီအလိုက်ဖြစ်တတ်သောရောဂါများ
၄	ကျေးရွာရှိအဖွဲ့အစည်းများနှင့် မျက်ဆက်မှုပြပုံ (Venn diagram)	၁၀.၁.၁၇	ကျေးရွာအုပ်စုအဖွဲ့၊ ကျေးရွာစီ/ထောက်အဖွဲ့	၃	၃	၆	ကျေးရွာလူထုအား၎င်းတို့၏ရွာအတွင်းရှိအဓိကအုပ်စုများအဖွဲ့အစည်းများရှိနေမှုကို သိရှိရန်နှင့် ဆက်စပ်နေမှုကို သိရှိစေရန်
၅	ပင့်ကူးအိမ် ကွန်ယက်ပုံနှင့် ယှဉ်ခြင်း (Spider Web)	၁၀.၁.၁၇	အမျိုးသားများ၊ အမျိုးသမီးများ	၂	၂	၄	အမျိုးသမီးများနှင့် အမျိုးသားကြားတန်းတူအခွင့်အရေးရရှိမှုမရရှိသည့်အကြောင်းအရင်းများ
၆	ကျေးရွာသမိုင်းကြောင်း (Village Historical)	၁၀.၁.၁၇	ကျေးရွာရပ်မိ/ရပ်ဖ၊ ကျေးရွာစီ/ထောက်အဖွဲ့	၂	၂	၄	ကျေးရွာတွင်ကြုံတွေ့ခဲ့သော သဘာဝဘေးအန္တရာယ်များနှင့် ဖြေရှင်းခဲ့ပုံများ၊ လူထုမှမိမိတို့အင်အားဖြင့်လုပ်ဆောင်ခဲ့သော ကျေးရွာဖွံ့ဖြိုးရေးများ
၇	အကျိုးအကြောင်း သို့မဟုတ် ဆက်ပြပုံ (Causal diagram)	၁၀.၁.၁၇	ကော်မတီဝင်များ၊ အမျိုးသမီးအုပ်စု၊ အမျိုးသားအုပ်စု	၂	၃	၅	ကျေးရွာ၏လက်ရှိကြုံတွေ့နေသောပြဿနာများနှင့်၎င်း၏အကြောင်းရင်းဖြစ်အကျိုးဆက်များ

ကျေးရွာသမိုင်းကြောင်း

စဉ်	အကြောင်းအရာ	ခုနှစ်	တုံ့ပြန်မှု	ပျက်ဆီးမှု	မှတ်ချက်
1	ရေကြီး	၁၃၃၆	ကိုယ်ထူကိုယ်ထ	လယ်ယာမြေ အိမ်	တရိစ္ဆာန်
2	ရေကြီး	၁၃၆၆	ကိုယ်ထူကိုယ်ထ	လယ်ယာမြေ အိမ်	တရိစ္ဆာန်
3	မုန်တိုင်း(နာဂစ်)	၁၃၇၀	ကိုယ်ထူကိုယ်ထ	လယ်ယာမြေ အိမ်	တရိစ္ဆာန်
4	ရေကြီး	၁၃၇၇	ကိုယ်ထူကိုယ်ထ	လယ်ယာမြေ အိမ်	တရိစ္ဆာန်

ပိုင်ဆိုင်မှုအခြေအနေပြဇယား

စဉ်	အကြောင်းအရာ	အညွှန်း	ရာခိုင်နှုန်း	မှတ်ချက်
၁.	ပြေလည်သောအုပ်စု	တိုက်အိမ်၊အိမ်၊ဈေးဆိုင်၊ကား၊ လယ်ယာမြေ၊ခြံ၊ထော်လာဂျီ၊ ငါးကန်၊ဆိုင်ကယ်၊ခြံ၊	၁၂	
၂.	အနည်းငယ်ပြေလည်သော အုပ်စု	အိမ်၊ဈေးဆိုင်၊ဆိုင်ကယ်၊ခြံပိုင်၊ အရောင်းအဝယ်၊စက်ဘီး၊ အိမ်ဆိုင်၊လှေ၊ပိုက်၊ကွန်၊တံငါသည်၊	၅၀	
၃.	မပြေလည်သောအုပ်စု	ငါးအိမ်၊ခန့်အိမ်၊တံ၊လှေ၊စက်ဘီး၊ ပိုက်၊ကွန်၊လှေ၊နေ့စားလုပ်သား၊	၂၃	
၄.	မပြေလည်သောအုပ်စု(၂)	တံအိမ်၊နေ့စားလုပ်သား၊ငါးဖမ်းကိရိယာ၊	၁၅	

ကျေးရွာ ရာသီခွင်ပြ ပြကွဒိန်အပေါ် သုံးသပ်ချက်

တန်ခူးလမှာ နေသာပြီး ဝင်ငွေများမရှိပါ။ ကျန်းမာရေးကတော့ မျက်စိနာရောဂါဖြစ်တတ်ပါသည်။
တန်ခူးလမှာ တန်ခူးပွဲတော်ကျင်းပပါသည်။ ကဆုန်လမှာ ဝင်ငွေမရှိသည့်အပြင် တုတ်ကွေးရောဂါ
လည်းဖြစ်ပွားတတ်ပါသည်။ နယုန်လမှာ မိုးရွာသဖြင့် စပါးများစိုက်ပျိုးနိုင်ပြီး ဝင်ငွေအရ ယောက်ျား
လေးများက ၄၀၀၀ကျပ် မိန်းကလေးများက ၃၀၀၀ကျပ်ရရှိပါသည်။ ဝါဆိုလတွင်လည်း
မိုးရွာသဖြင့်စပါးများစိုက်ပျိုးနိုင်ပါသည်။
ဝါခေါင်လတွင်လည်းမိုးရွာပြီးဝမ်းရောဂါလည်းဖြစ်ပွားတတ်ပါသည်။ တော်သလင်းလတွင်
မိုးရွာသော်လည်း စိုက်ပျိုးခြင်းမရှိပါ။ သီတင်းကျွတ်လတွင် နေသာပြီး
မတ်ပဲများစိုက်ပျိုးကြပါသည်။ တန်ဆောင်မုန်းလတွင် မြေပဲများ
စိုက်ပျိုးကြပြီးနတ်တော်လတွင်စပါးရိတ်သိမ်းကြပါသည်။ထိုလတွင်ပင်တုတ်ကွေးရောဂါဖြစ်ပွားတ
တ်ပါသည်။ ပြာသိုလတွင် နေသာပြီး စပါးများရိတ်သိမ်းခြင်းပြုလုပ်ကြပါသည်။
ပြာသိုလဆန်းတစ်ရက်နေ့တွင် ကရင်နှစ်သစ်ကူးပွဲတော် ကျင်းပပြုလုပ်ပါသည်။ တပို့တွဲ
တပေါင်းတွင် စိုက်ပျိုးရေးမရှိသောကြောင့် ဝင်ငွေနည်းပါးပြီး ရွာသူရွာသားများမှာ ကြိုရာကျပန်း
လုပ်ကိုင်စားသောက်ကြရပါသည်။

ရာသီခွင်ပြဇယားရေးဆွဲခြင်းရည်ရွယ်ချက်

၁. ကျေးရွာအလိုက်စိုက်ပျိုးရေး၊ မွေးမြူရေးဆိုင်ရာနှင့် ပိုးမွှားရောဂါများကျရောက်မှု၊ အလုပ်အကိုင်အခွင့်အလမ်းများ ရရှိနေမှုကို သိရှိနိုင်ရန် ။
၂. ကျေးရွာ၏ကျန်းမာရေး၊ ပညာရေး၊ သဘာဝဘေးအန္တရာယ်ကျရောက်တတ်သောလများ (မိုးကြီး၊ မိုးခေါင်၊ ရေရှား၊ မီးဘေး၊ စသည်ဖြင့်) သိရှိနိုင်ကြရန်နှင့် ကြိုတင်ပြင်ဆင်ကာကွယ်ကြရန်။
၃. လူမှုရေးနှင့်ဘာသာရေးပွဲတော်များ ကျင်းပနိုင်မှုအခြေအနေများကို မှတ်တမ်းတင်ပြီး ရိုးရာယဉ်ကျေးမှုဓလေ့ထုံးတမ်းများ မပျောက်ပျက်စေရန် ထိန်းသိမ်းနိုင်ရေး။
၄. လအလိုက် ဝင်ငွေထွက်ငွေကို လုပ်ငန်းအမျိုးအစားအလိုက် တွက်ချက်သိရှိပြီး ထွက်ငွေနှင့်ဝင်ငွေမမျှတမှုကို နည်းလမ်းရှာပြီး ဖြေရှင်းနိုင်ရန်။
၅. အခြားအရပ်ဒေသများသို့ သွားရောက်ရှာဖွေစားသောက်ရသောကာလများကို သိရှိရန်။
၆. လုပ်ငန်းခွင်အလိုက်ဆောင်ရွက်ရသောလုပ်ငန်းများကို စီမံရလွယ်ကူစေရန်။
၇. ပိုမို၍ဝင်ငွေရသောကာလများကို အလွယ်တကူ သိရှိနိုင်စေရန်။
၈. ဒေသအလိုက်၊ ရွာအလိုက် ကွာခြားချက်များကို သိရှိစေရန်။
၉. ရာသီအလိုက်စိုက်ရသော သီးနှံများကို သိရှိရန်။
၁၀. ရာသီအလိုက်ဝင်ငွေရနိုင်သော အခြေအနေ။
၁၁. လမ်းပမ်းဆက်သွယ်မှုအခြေအနေ။
၁၂. ရောဂါကျရောက်တတ်သော အခြေအနေ။

ကျွန်းကျွန်းကျွန်း

ကျွန်းကျွန်း



ကျွန်းကျွန်း
ကျွန်းကျွန်း

ကျွန်းကျွန်း
ကျွန်းကျွန်း

ကျွန်းကျွန်း

ကျေးရွာနှင့် အဖွဲ့အစည်းများဆက်စပ်မှုပြစက်ဝိုင်းပုံရေးဆွဲခြင်း ရည်ရွယ်ချက်

၁. ကျေးရွာတွင်းရှိ သာရေးနာရေးအဖွဲ့များ လူမှုရေးအဖွဲ့များ၊ အုပ်ချုပ်ရေးနှင့် အခြားအဖွဲ့များ၏ဆက်စပ်လုပ်ကိုင်နေမှုကို သိသာထင်ရှားစေပြီး ရွာသူရွာသားများ ကိုယ်တိုင် တစ်ဖွဲ့စီ၏ အရေးပါမှုအလိုက် အပိုင်းအကြီးအသေးများသတ်မှတ်ပေးကြ သည်။

ဝန်ဆောင်မှုနှင့် အခွင့်အလမ်းများ မြေပုံရေးဆွဲခြင်းရည်ရွယ်ချက်

၁. ကျေးရွာသူကျေးရွာသားများအနေနှင့် အစိုးရဌာနနှင့် ပုဂ္ဂလိကဌာနများ၏ ဝန်ဆောင်မှုနှင့် အလုပ်အကိုင်အခွင့်အလမ်းရရှိမှုတို့ကို သတ်မှတ်ဖော်ထုတ်ပြီး မည်သို့ မည်ပုံရရှိနေသည်ကို သိရှိကာ အချိန်နှင့်သွားလာရေးအတွက် မည်သို့ စီမံခန့်ခွဲလုပ်ကိုင်နေကြသည်စသည်တို့ကို သတ်မှတ်ဖော်ထုတ်ခြင်းဖြစ်သည်။

၂. ထို့နောက်၎င်းဝန်ဆောင်မှုနှင့်အခွင့်အလမ်းများအား မိမိတို့ကျေးရွာနှင့် အနီးဆုံးနေရာတွင်ရှိနေရန် အားထုတ်လုပ်ဆောင်ရွက်ပြုနိုင်ရန်။

၃. အလုပ်အကိုင်အခွင့်အလမ်းနှင့်စီးပွားရေးလုပ်ငန်းအခွင့်အလမ်းများကို ရွာသူရွာသားများ ကိုယ်တိုင်ဆွေးနွေးမိကြပြီးဈေးကွက်အားနည်း/အားသာချက်များကိုသိရှိမှတ်သားနိုင်ကြရန်။

အဖွဲ့အစည်းချိတ်ဆက်ပြုပြင်ပုံအပေါ် သုံးသပ်ချက်

ကျေးရွာအုပ်ချုပ်ရေးအဖွဲ့မှကျေးရွာအေးချမ်းသာယာရေးနှင့်ဖွံ့ဖြိုးတိုးတက်ရေးကိုဆောင်ရွက်နေပါသည်။ ဂေါပကအဖွဲ့များမှလည်း ရှေးဟောင်းစေတီပုထိုးများကို ပြုပြင်ခြင်း၊ ဟောင်းနွမ်းနေသည့် တန်ဆောင်းများကို အသစ်ပြန်လည်ပြုပြင်တည်ဆောက်ခြင်း၊ ဘုန်းကြီးကျောင်းဝင်း မုခ်ဦးနှင့် နတ်လမ်း၊ တိုက်ကျောင်းအသစ်တို့ကို တည်ဆောက်ခဲ့ပါသည်။ ဓမ္မာရုံအသစ်ကိုလည်း တည်ဆောက်ခဲ့ပါသည်။ နှစ်စဉ်ယနေ့ထိ ၁၇ကြိမ်တိုင်တိုင် မိုးကုပ်ဝိပဿနာတရားစခန်းကိုလည်း ဖွင့်လှစ်ခဲ့ပါသည်။

ကျေးရွာတွင်းရှိလူငယ်အဖွဲ့များမှလည်း ရွာ၏ဘာသာရေး သာသနာရေး လုပ်ငန်းများတွင် တစ်နေ့ပတ် ပါဝင်လုပ်ဆောင်ကြပါသည်။ နာရေးအသင်းမှလည်း ရွာသူရွာသားများ စုပေါင်းပြီး ငွေများစုဆောင်းထားကာ နာရေးပေါ်ပေါက်လာလျှင် ထိုငွေကြေးဖြင့် ကူညီပေးပါသည်။ ကျောင်းကော်မတီဝင်များမှလည်း ကလေးများ စာမဖတ်သူအလွန်များသည့်အတွက် မိဘများနှင့် ဆရာဆရာမတို့ပူးပေါင်းကာ ကလေးများပညာရေးကောင်းမွန်ရန် ကြိုပမ်းဆောင်ရွက်နေပါသည်။ လမ်းကော်မတီများမှလည်း မိုးဦးကာလတွင် လမ်းများပျက်စီးသဖြင့် ရွာသားများနှင့်စုပေါင်းကာ လမ်းများကောင်းမွန်အောင် ပြုပြင်ဆောင်ရွက်နေပါသည်။ လူထုဗဟိုပြုစီမံကိန်းအဖွဲ့ကို ၂၀၁၅ ခုနှစ်တွင် ဖွဲ့စည်းခဲ့ပါသည်။ ထို့နောက် ကျေးရွာမီးတိုးချဲ့ရေး ပြုလုပ်ခဲ့ပါသည်။ ၂၀၁၆ ခုနှစ်တွင် ရွာတွင်းလမ်းပြုပြင်ခြင်းကို လုပ်ဆောင်ကြပါသည်။

ရွာသူရွာသားများမှလည်း မိမိတို့၏ကျရာတာဝန်များကို ကျေပွန်အောင် လုပ်ကိုင်ဆောင်ရွက်နေကြပါသည်။

ပင့်ကူအိမ်မြေပုံ အပေါ် သုံးသပ်ချက်

- အိမ်မှကိစ္စများဆိုလျှင် အမျိုးသားများမှာ (၄) မှတ်ရရှိပြီး အမျိုးသမီးများမှာ (၁၀)မှတ်ရရှိပါသည်။ ထို့ကြောင့် အမျိုးသမီးများသည် အမျိုးသားများထက် အိမ်မှကိစ္စများကို ပိုမိုလုပ်ဆောင်ကြသည်ကို တွေ့ရှိရပါသည်။
- ဝင်ငွေဆိုလျှင်အမျိုးသားများမှာ (၁၀)မှတ်ရရှိပြီး အမျိုးသမီးများမှာ (၃)မှတ်သာရရှိပါသည်။ ထို့ကြောင့်အမျိုးသမီးများမှာ အလုပ်အကိုင်အခွင့်အလမ်းနည်းပါးသည်ကိုတွေ့ရှိရပါသည်။
- ပညာရေးတွင် အမျိုးသားများမှာ (၁၀)မှတ်ရရှိပြီး အမျိုးသမီးများမှာ (၅)မှတ်ရရှိပါသည်။ထို့ကြောင့် ပညာသင်ယူရေးတွင် အမျိုးသားသည် ပိုမိုသင်ကြားနိုင်ခွင့်ရရှိနေကြပြီး အမျိုးသမီးများသည် အိမ်မှကိစ္စများကြောင့် ပညာသင်ယူရာတွင် နောင်နေ့ကြသည်ကိုတွေ့ရှိရပါသည်။
- အလုပ်အကိုင်တွင်လည်း အမျိုးသားများမှာ (၁၀)မှတ်ရရှိပြီး အမျိုးသမီးများသည်လည်း (၁၀)မှတ်ရရှိသောကြောင့် အလုပ်အကိုင်တွင် အမျိုးသား အမျိုးသမီး တန်းတူလုပ်ကိုင်ခွင့် ရရှိသည်ကို တွေ့ရှိရပါသည်။
- ရပ်ရွာလူထုဦးဆောင်မှုတွင်အမျိုးသားများမှာ (၁၀) မှတ်ရရှိ ပြီး အမျိုးသမီးများမှာ (၄)မှတ်ရရှိပါသည်။ထိုအချင်းအရာကိုကြည့်ခြင်းအားဖြင့် ရပ်ရွာကိုဦးဆောင်ရာတွင် အမျိုးသားများက ပိုမိုနေရာရရှိပြီး လုပ်ကိုင်ဆောင်ရွက်နေကြသည်ကို တွေ့ရှိရသည်။
- ပစ္စည်းပိုင်ဆိုင်မှုတွင် အမျိုးသားများမှာ (၁၀)မှတ်ရရှိပြီး အမျိုးသမီးများမှာ (၅)မှတ်ရရှိပါသည်။ထို့ကြောင့် အမျိုးသားများသည် ပိုင်ဆိုင်မှုပိုများပြီး အမျိုးသမီးများသည် ပိုင်ဆိုင်မှုနည်းပါးသည်ကိုတွေ့ရှိရပါသည်။

အရှင် အရှင် ခရစ်တော် ခရစ်တော်



အရှင် အရှင် ခရစ်တော်
ခရစ်တော် ခရစ်တော်

အရှင် အရှင် ခရစ်တော်
ခရစ်တော် ခရစ်တော်

အရှင် အရှင် ခရစ်တော်
ခရစ်တော် ခရစ်တော်

အရှင် အရှင် ခရစ်တော်
ခရစ်တော် ခရစ်တော်

အရှင် အရှင် ခရစ်တော်
ခရစ်တော် ခရစ်တော်

အရှင် အရှင် ခရစ်တော်
ခရစ်တော် ခရစ်တော်

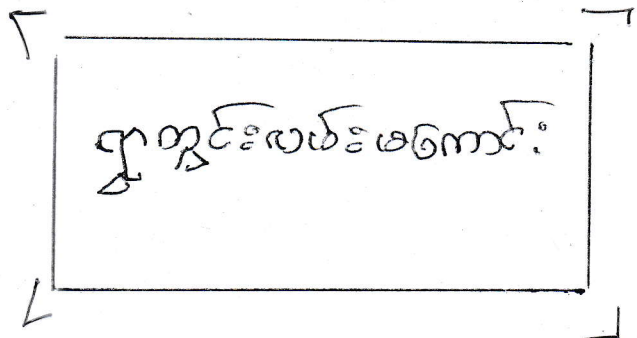

အရှင် အရှင် ခရစ်တော်
ခရစ်တော် ခရစ်တော်

အရှင် အရှင် ခရစ်တော်
ခရစ်တော် ခရစ်တော်

အရှင် အရှင် ခရစ်တော်
ခရစ်တော် ခရစ်တော်

0
3/1/18 30/1/18 31/1/18

30/1/18 30/1/18 30/1/18



30/1/18 30/1/18 30/1/18

30/1/18 30/1/18 30/1/18

30/1/18 30/1/18 30/1/18

30/1/18 30/1/18 30/1/18

30/1/18 30/1/18 30/1/18

30/1/18 30/1/18 30/1/18

30/1/18 30/1/18 30/1/18

30/1/18 30/1/18 30/1/18

30/1/18 30/1/18 30/1/18

ထူးခြားဖြစ်စဉ်ပြဇယားရည်ရွယ်ချက်

၁. ထူးခြားစွာဖြင့် မိမိရပ်ရွာသူ/သားများကို အခက်အခဲအကြပ်အတည်းတွေ့စေခဲ့သော ခုနှစ်များကို သက်ကြီးစကားသက်ငယ်ကြားဖြင့် ဖော်ထုတ်မှတ်တမ်းတင်ခြင်းဖြင့် မျိုးဆက်နှစ်ဆက်သုံးဆက်အလွန်ကာလနှင့် ယခုကာလအထိ အခက်အခဲအကြမ်းအတည်းများကို သိရှိလာပြီး နောင်အခါတွင် ၎င်းအခက်အခဲမျိုးဖြစ်ပေါ်နိုင်ခြေကို သတိရှိသွားပြီး ကြိုတင်ပြင်ဆင် ကာကွယ်မှုလုပ်ဆောင်နိုင်စေရန်။

၂. အထူးအားဖြင့် လူအများစုအား အတိဒုက္ခရောက်စေခဲ့သော ကြီးမားသည့် သဘာဝ ဘေးအန္တရာယ်ထိခိုက်ခဲ့မှုများနှင့် လူတို့ကဖန်တီးခဲ့သောဘေးအန္တရာယ်များကြောင့် ရပ်ရွာသူ/သားများအခက်အခဲအကြပ်အတည်းဖြစ်ပေါ်ခဲ့မှုများကိုသင်ခန်းစာရယူနိုင်ရန် နှင့်ကြိုတင်ကာကွယ်မှုများ ပြုလုပ်ရန်အသိများရရှိစေရန်။

၃. အပြောင်းအလဲဖြစ်ပေါ်တိုးတက်မှုသည် "အကောင်း" "အဆိုး" ဒွန်တွဲနေနိုင်သည်ကို သင်ခန်းစာရရှိစေရန်။

၄. အပူပိုင်းဇုန်ဒေသသည် မိုးခေါင်ခြင်း သီးနှံများပျက်စီးဆုံးရှုံးမှု၊ သောက်ရေနှင့် စိုက်ပျိုးရေးအခက်အခဲဖြစ်ခြင်းနှင့်စားနပ်ရိက္ခာအခက်အခဲဖြစ်ခြင်းကြောင့် ဖွံ့ဖြိုးတိုးတက်မှုကို နှောင့်နှေးစေသောအချက်သည်သာမာန်ဖြစ်ရိုးဖြစ်စဉ်ဟုအမြင်ရှိနေသောမျိုးဆက်သစ်အသက်အရွယ်ငယ်ရွယ်သူများကထင်မှတ်နေမှုကိုယခင်ကာလည်းကြိုဖူးသည်ဟူသောထင်ရှားသောသတ်ပေး

မှုကြောင့်ကြိုတင်ပြင်ဆင် ကာကွယ်ခြင်းနည်းလမ်းများကို ရှာဖွေပြီး ရပ်ရွာ၏မိုးခေါင်မှု၊ ရေကြီးမှု၊ သီးနှံဖျက်ပိုးဒဏ်၊ မြေဆီလွှာပျက်စီးမှု၊ လမ်းပန်းဆက်သွယ်ရေးမကောင်းမှု၊ ပညာရေးနှောင့်နှေးမှု၊ သတင်းဆက်သွယ်ရေးအခက်အခဲစသည့်တို့သည်ဆင့်ကဲဖြစ်စဉ်များအဖြစ်ရပ်ရွာလူထုအား ပိုမိုဆင်းရဲမှုအခက်အခဲကို ဖြစ်ပေါ်စေနေသည့်ကို ထင်ရှားသိစေရန်။



လူထုဗဟိုပြုစီမံကိန်း

တူးဖော်ရေး

ကျေးရွာစီမံကိန်းအထောက်အကူပြု ကော်မတီဝင်များစာရင်း

(ကျေးရွာ.....)

၂၀၁၈ ခုနှစ်

ကျေးရွာစီမံကိန်း အထောက်အကူပြုကော်မတီ	ရာထူး	အမည်	မှတ်ချက်
ကျေးရွာစီမံကိန်း အထောက်အကူပြုကော်မတီ	ဥက္ကဋ္ဌ - ကျား	ဦး ဒွန်းကျော်	✓
ကျေးရွာစီမံကိန်း အထောက်အကူပြုကော်မတီ	ဥက္ကဋ္ဌ - မ	ဒေါ်ခင်စန်း	✓
ဝယ်ယူရေးဆပ်ကော်မတီ	ဥက္ကဋ္ဌ	ဦး သန်းဝင်း	✓
	အဖွဲ့ဝင်	ဒေါ်မြင့်မြင့်ဖြူ	✓
	အဖွဲ့ဝင်	-	
စောင့်ကြည့် စစ်ဆေးရေး ဆပ်ကော်မတီ	ဥက္ကဋ္ဌ	ဦး မျိုးစွယ်	✓
	အဖွဲ့ဝင်	ဒေါ်ကင်ကျော်	✓
	အဖွဲ့ဝင်	-	
လည်ပတ်ရေးနှင့် ပြုပြင် ထိန်းသိမ်းရေး ဆပ်ကော်မတီ	ဥက္ကဋ္ဌ	ဦး ငွေ	✓
	အဖွဲ့ဝင်	ဒေါ်မမဝ	✓
	အဖွဲ့ဝင်	-	
ကျေးရွာ ငွေစရင်းကိုင်	ကျေးရွာ ငွေစရင်းကိုင်	ဦး ကော်လက	✓
အကြံပြု တိုင်ကြားရေး	အဖွဲ့ဝင်	ဒေါ်စန်းစန်း	✓
	အဖွဲ့ဝင်	ဦး စန်းဝင်း	✓
ကျေးရွာ စေတနာ့ဝန်ထမ်း	အဖွဲ့ဝင်	ဒေါ်ကော်မင်စာ	✓
	အဖွဲ့ဝင်	ဦး ဝိသုဒ္ဓိ	✓
	အဖွဲ့ဝင်	-	
	အဖွဲ့ဝင်	-	
	အဖွဲ့ဝင်	-	

လူထုဗဟိုပြုစီမံကိန်း

(ဃ) လမ်းပန်းဆက်သွယ်ရေး (အမှန်ခြစ်ပါ)

ကျောက်လမ်း () ကတ္တရာ () ကွန်ကရစ် (✓) ဆိုင်ကယ်လမ်း (✓) ကျောက်စရစ် ()

မြေ (✓) လူသွားလမ်း (✓) အခြား: _____

(င) ကျေးရွာဖွံ့ဖြိုးရေး စီမံကိန်း (Village Development Plan)

(အမှန်ခြစ်ပါ)

(၁) လူထုဗဟိုပြုစီမံကိန်း မတိုင်မီက ကျေးရွာစီမံကိန်း ရှိသလား

ရှိ/မရှိ/မသိ

(၂) ရှိလျှင် မည်သည့်နှစ်က ရေးဆွဲခဲ့သလဲ

_____ နှစ်/မသိပါ

(၃) မြို့နယ်အတည်ပြုချက်ရရှိထားသလား

ရှိ/မရှိ/မသိ

(စ) ခရီးအကွာအဝေး (Distance)

(၁) ရွာ(အလယ်)မှ ကျေးရွာအုပ်စု(အလယ်) အကွာအဝေး မိုင်/မီလီ ၂ မိုင် /မသိပါ

(၂) ဤရွာနှင့် ကျေးရွာအုပ်စုရွာ(အလယ်) သွားချိန်

ခြောက်သွေ့ရာသီ ထော်လာဂျီ/ဆိုင်ကယ်/ခြေလျှင်/မြည်း/လှေ/အခြား: ၇၀ (၁၀) မိနစ်

မိုးရာသီ ထော်လာဂျီ/ဆိုင်ကယ်/ခြေလျှင်/မြည်း/လှေ/အခြား: _____ (၁၀) မိနစ်

(ဆ) သဘာဝဘေး ဤကျေးရွာတွင် ရေကြီးခြင်း ကဲ့သို့သော သဘာဝဘေး ကျရောက်မဲ့မှု

မရှိ ရှိ (ဖော်ပြရန်) _____

ရအိမ်မှူး အမည် - ဦးအုန်းကျော်

လက်မှတ် - [Signature]

ရက်စွဲ 4.3.2015

စည်းရုံးရေးမှူး အမည် ဖေဖေ(ဖေဖေ)ဝေ

လက်မှတ် [Signature]

ရက်စွဲ 4.3.2015

ပုံစံ (Form PC 1)

ကျေးရွာအုပ်စုများတွင် လူထုစည်းရုံးရေးမှူးသည် ကျေးရွာအုပ်စုအသစ်များ ဖွဲ့စည်းချက်အလက်များကို မေတ္တာရပ်ခံ၍ တောင်းခံရသည်။ ဤအချက်အလက်များကို စီမံကိန်းမိတ်ဆက်အစည်းဝေးပတ်ပိုင်ပိုင်တောင်းခံရမည်။ စီမံကိန်းမိတ်ဆက်အစည်းဝေးတွင် လူထုစည်းရုံးရေးမှူးသည် ဤအချက်အလက်များအား စစ်ဆေးပြီး မှန်ကန်အောင် ပြုလုပ်ရမည်။ ပြီးနောက်တွင် လူထုစည်းရုံးရေးမှူးမှ သတင်းအချက်အလက်ထဲသို့ Tablets မှတစ်ဆင့် ဖြည့်သွင်းရမည်။

ကျေးရွာအုပ်စုချုပ်ရေးမှူးအမည် ဦးစိုး ကျေးရွာအုပ်စုချုပ်ရေးမှူး၏ ဖုန်းနံပါတ် ၀၉-၄၃၀၃၄၆၈၀ လူထုစည်းရုံးရေးမှူး၏ အမည် ဦးစိုးအောင်

ပြည်နယ်တိုင်းဒေသကြီး ပုသိမ် ပြို့နယ် ကျေးရွာအုပ်စု ကျေးရွာ ကျေးရွာ

က. လူဦးရေ

လူမျိုးစု	အိမ်ထောင်စုအရေအတွက်	ကိုးကွယ်သည့်ဘာသာ	အိမ်ထောင်စုအရေအတွက်
လူမျိုးစု (၁)-----	50	ဘာသာ(၁)-----	50
လူမျိုးစု (၂)-----	-	ဘာသာ(၂)-----	-
လူမျိုးစုရော-----	-	ဘာသာရော-----	-

	အမျိုးသား(အရေအတွက်)	အမျိုးသမီး(အရေအတွက်)
လူဦးရေ	50	50
အိမ်ထောင်ဦးစီး	18	18

(ခ) လက်လှမ်းမီအသုံးပြုနိုင်သည့် အဆောက်အဦများ

စာသင်ကျောင်း	အမှတ်ခြစ်ပါ	ကျန်းမာရေး	အမှတ်ခြစ်ပါ	ဘာသာရေးအဆောက်အဦ	အမှတ်ခြစ်ပါ
အထက်တန်းကျောင်း	<input type="checkbox"/>	ဆေးရုံ	<input type="checkbox"/>	စေတီ	<input type="checkbox"/>
အလယ်တန်းကျောင်း	<input type="checkbox"/>	ကျန်းမာရေးဌာန	<input type="checkbox"/>	ဘုန်းကြီးကျောင်း	<input type="checkbox"/>
မူလတန်းကျောင်း	<input type="checkbox"/>	ကျန်းမာရေးဌာနခွဲ	<input type="checkbox"/>	ဟိန္ဒူဘုရားကျောင်း	<input type="checkbox"/>
မူကြိုကျောင်း	<input type="checkbox"/>	ဆေးပေးခန်း	<input type="checkbox"/>	ခရစ်ယာန်ကျောင်း	<input type="checkbox"/>
အခြား	<input type="checkbox"/>	အခြား	<input type="checkbox"/>	ဗလီ	<input type="checkbox"/>
				အခြား	<input type="checkbox"/>
မှတ်ချက်	-	မှတ်ချက်	-	မှတ်ချက်	-

(ဂ) ကျွမ်းကျင်သူများမှတ်တမ်း ၊ ကျေးရွာတွင်နေထိုင်သော သို့မဟုတ် တခြားရွာမှလာရောက်သော ကျွမ်းကျင်သူများ

(၁) စာသင်ကျောင်း			(၂) ကျန်းမာရေး			(၃) လက်မှုပညာရှင်		
	ရွာတွင်နေထိုင်သူ	အခြားရွာမှလာသူ		ရွာတွင်နေထိုင်သူ	အခြားရွာမှလာသူ		ရွာတွင်နေထိုင်သူ	အခြားမှလာသူ
မူလတန်းပြဆရာ/ဆရာမ	<input type="checkbox"/>	<input type="checkbox"/>	ဆရာဝန်	<input type="checkbox"/>	<input type="checkbox"/>	လက်သမား	<input type="checkbox"/>	<input type="checkbox"/>
အထက်တန်းပြဆရာ	<input type="checkbox"/>	<input type="checkbox"/>	လက်ထောက်	<input type="checkbox"/>	<input type="checkbox"/>	ပန်းရံ	<input type="checkbox"/>	<input type="checkbox"/>

အရာမ			ကျန်းမာရေးပျား					
အလက်တန်းပြဆရာ ဆရာမ	<input checked="" type="checkbox"/>	<input checked="" type="checkbox"/>	အမျိုးသမီးကျန်း မာရေးဆရာမ	<input checked="" type="checkbox"/>	<input checked="" type="checkbox"/>	လျှပ်စစ်ဆိုင်ရာ	<input checked="" type="checkbox"/>	<input checked="" type="checkbox"/>
မူကြိုဆရာဆရာမ	<input checked="" type="checkbox"/>	<input checked="" type="checkbox"/>	အရံသားဖွား	<input checked="" type="checkbox"/>	<input checked="" type="checkbox"/>	ရေပိုက်သွယ်သူ	<input checked="" type="checkbox"/>	<input checked="" type="checkbox"/>
အခြား	<input checked="" type="checkbox"/>	<input checked="" type="checkbox"/>	ပြည်သူ့ကျန်းမာရေးလုပ်သား (၁)/(၂)	<input checked="" type="checkbox"/>	<input checked="" type="checkbox"/>	စက်ပြင်ဆရာ	<input checked="" type="checkbox"/>	<input checked="" type="checkbox"/>
မှတ်ချက်			မှတ်ချက်			မှတ်ချက်		

(ဃ) ကျေးရွာသို့ ရောက်ရှိနိုင်သည့်လမ်းအခြေအနေ / ကျေးရွာတစ်ရွာသည် ၎င်း၏ကျေးရွာအုပ်စုနှင့် ဆက်သွယ်ထားသော လမ်းအခြေအနေ (အောက်ပါတို့ကိုပိုင်းပါ)

ကျောက်ကြမ်းလမ်း ကတ္တရာလမ်း ကွန်ကရစ်လမ်း မော်တော်ဆိုင်ကယ်လမ်း
 ကျောက်ခင်းလမ်း မြေသားလမ်း လူသွားလမ်း အခြား _____

(င) ကျေးရွာဖွံ့ဖြိုးမှုစီမံချက်

- (၁) လူထုဗဟိုပြုစီမံကိန်းမစတင်မီ ဤကျေးရွာတွင်ကျေးရွာဖွံ့ဖြိုးမှု စီမံချက်ရှိခဲ့ပါသလား? ပိုင်းပါ
- (၂) ရှိခဲ့ပါလျှင် ဤစီမံချက်ကို မည်သည့် ခုနှစ်တွင်ပြင်ဆင်ခဲ့ပါသနည်း? ရှိပါသည်/မရှိပါ/မသိပါ
- (၃) ဤစီမံချက်ကို မြို့နယ်မှအတည်ပြုခဲ့ပါသလား? နှစ်-----/မသိပါ
- (၄) ဤစီမံချက်ကို မြို့နယ်မှအတည်ပြုခဲ့ပါသလား? ပြုခဲ့ပါသည်/မပြုခဲ့ပါ /မသိပါ

(စ) ခရီးအကွာအဝေး

- (၁) ဤကျေးရွာ၏ဗဟိုမှ၎င်းကျေးရွာအုပ်စု၏ဗဟိုအထိခရီးမိုင်မည်မျှကွာဝေးသနည်း? မိုင်-----/မသိပါ
- (၂) ဤကျေးရွာမှ ၎င်းကျေးရွာအုပ်စုဗဟိုအထိသွားလာရာတွင်ကြာမြင့်သည့်အချိန်
 ခြောက်သွေ့ရာသီတွင်ကြာချိန်-----ထော်လာဂျီ/မော်တော်ဆိုင်ကယ်/ခြေလျှင်/လား/မော်တော်ဘုတ်/
 အခြား----- စသည်တို့ဖြင့်သွားလျှင်ကြာမြင့်သည့်အချိန်
 မိုးရာသီတွင်ကြာချိန်-----ထော်လာဂျီ/မော်တော်ဆိုင်ကယ်/ခြေလျှင်/လား/မော်တော်ဘုတ်/
 အခြား----- စသည်တို့ဖြင့်သွားလျှင်ကြာမြင့်သည့်အချိန်

(ဆ) ပတ်ဝန်းကျင်ဆိုင်ရာသဘာဝဘေးအန္တရာယ် -

ဤကျေးရွာတွင်ကြေးခြင်းကဲ့သို့ သဘာဝဘေးအန္တရာယ်ကျရောက်ဖူးခြင်းရှိပါသလား။
 မရှိပါ ရှိပါသည် ရှိလျှင်ဖော်ပြပါ-----

(ဇ) ကျေးရွာတွင် ဖွဲ့စည်းထားသော အဖွဲ့အစည်းများ

လူထုဗဟိုပြုစီမံကိန်းမတိုင်မီ ဤကျေးရွာတွင် ကျေးရွာဖွံ့ဖြိုးရေးအတွက် အစိုးရ(သို့)ရွာသားများကိုယ်တိုင်(သို့) စီမံကိန်းတစ်ခုခုမှ ဖွဲ့စည်းထားသည့် အဖွဲ့အစည်းများရှိပါသလား။

ကျေးရွာခေါင်းဆောင်

အမည်

[Handwritten Signature]

လက်မှတ်

[Handwritten Signature]

နေ့စွဲ ၁၅. ၁. ၂၀၁၆

လူထုစည်းရုံးရေးမှူး

အမည်

[Handwritten Signature]

လက်မှတ်

[Handwritten Signature]

နေ့စွဲ ၁၅. ၁. ၂၀၁၆

လူထုဝန်ထမ်းပေးမှု/စီမံကိန်း/စီမံကိန်းလက်စွဲ

အပိုင်း - ၃၂၉.၁၀.၂၀၁၆

ပုံစံ-၁ကျေးရွာအခြေခံအချက်အလက်များ (Form PC 1)

လမ်းညွှန်ချက်/ကျေးရွာတစ်ရွာသို့ ပထမဆုံးမိတ်ဆက်ခရီးသွားရောက်သောအခါလူထုစည်းရုံးရေးမှူးသည်ကျေးရွာခေါင်းဆောင်များအားကျေးရွာအချက်အလက်များကိုမေတ္တာရပ်ခံ၍တောင်းခံရသည်။ ဤအချက်အလက်များကိုစီမံကိန်းမိတ်ဆက်အစည်းဝေးမတိုင်မီတောင်းခံရသည်။ စီမံကိန်းမိတ်ဆက်အစည်းဝေးတွင်လူထုစည်းရုံးရေးမှူးသည်ကျေးရွာအချက်အလက်များအားစစ်ဆေးပြီးမှန်ကန်အောင်ပြုလုပ်ရမည်။ ပြီးနောက်တွင်လူထုစည်းရုံးရေးမှူးမှတောင်းခံချက်အလက်ထဲသို့ Tablets မှတစ်ဆင့်ဖြည့်သွင်းရမည်။

ကျေးရွာအုပ်ချုပ်ရေးမှူးအမည် ဒေါ်မြင့်မြင့်သိန်း	ကျေးရွာအုပ်ချုပ်ရေးမှူး ၏ဖုန်းနံပါတ် ၀၉-၇၅၅၁၆၁၀၃၄	လူထုစည်းရုံးရေးမှူး၏အမည် ဒေါ်ခင်မာမာ
ပြည်နယ်/တိုင်းဒေသကြီး ဗဟိုဌာန	မြို့နယ်/ဇုန် မြို့နယ်	ကျေးရွာအုပ်စု ကျေးရွာ

က. လူဦးရေ

လူမျိုးစု	အိမ်ထောင်စုအရေအတွက်	ကိုးကွယ်သည့်ဘာသာ	အိမ်ထောင်စုအရေအတွက်
လူမျိုးစု (၁)-----	50	ဘာသာ(၁)-----	50
လူမျိုးစု (၂)-----		ဘာသာ(၂)-----	
လူမျိုးစု (၃)-----		ဘာသာ (၃)-----	
လူမျိုးစုရော-----		ဘာသာရော-----	
	အရေအတွက်		
မသန်စွမ်းသူများ	၀ ၉		၉
သက်ကြီးရွယ်အိုများ (၆၅နှစ်နှင့်အထက်)	၀ 1, ၀ 1		၉
စစ်ဘေးရှောင်			

	အမျိုးသား(အရေအတွက်)	အမျိုးသမီး(အရေအတွက်)
လူဦးရေ		
လူမျိုးစု (၁)-----	103	83
လူမျိုးစု (၂)-----		
လူမျိုးစု (၃)-----		
အိမ်ထောင်စဉ်းစီး	48	၉

(ခ) အခြေခံအဆောက်အအုံအသုံးအဆောင်များ

စာသင်ကျောင်း	အမှတ် ခြံပိ	ကျန်းမာရေး	အမှတ် ခြံပိ	ဘာသာရေးအဆောက် အအုံများ	အမှတ် ခြံပိ
အထက်တန်းကျောင်း	<input type="checkbox"/>	ဆေးရုံ	<input type="checkbox"/>	ဝေတီ	<input type="checkbox"/>
အလယ်တန်းကျောင်း	<input type="checkbox"/>	ကျန်းမာရေးဌာန	<input type="checkbox"/>	ဘုန်းကြီးကျောင်း	<input type="checkbox"/>
မူလတန်းကျောင်း	<input type="checkbox"/>	ကျန်းမာရေးဌာနခွဲ	<input type="checkbox"/>	ဟိန္ဒူဘုရားကျောင်း	<input type="checkbox"/>
ပုကြိုကျောင်း	<input type="checkbox"/>	ဆေးပေးခန်း	<input type="checkbox"/>	ခရစ်ယာန်ကျောင်း	<input type="checkbox"/>
အခြား	<input type="checkbox"/>	အခြား	<input type="checkbox"/>	ဝလီ	<input type="checkbox"/>

လူထုဗဟိုပြုစီမံကိန်းစီမံကိန်းလက်ဖွဲ့
အပိုင်း - ၃၂၉.၁၀.၂၀၁၆

					အခြား	<input type="checkbox"/>
မှတ်ချက်		မှတ်ချက်			မှတ်ချက်	

(ဂ) ကျွမ်းကျင်သူများမှတ်တမ်း (ကျေးရွာတွင်နေထိုင်သောသို့ မဟုတ်ဘဲ ခြားရွာမှလာရောက်သောကျွမ်းကျင်သူများ)

(၁) တာသင်ကျောင်း			(၂) ကျန်းမာရေး			(၃) လက်မှုပညာရှင်		
	ရွာတွင်နေထိုင်သူ	အခြားရွာမှလာသူ		ရွာတွင်နေထိုင်သူ	အခြားရွာမှလာသူ		ရွာတွင်နေထိုင်သူ	အခြားမှလာသူ
ပတ်စနစ်ပြဆရာ/မ	<input type="checkbox"/>	<input type="checkbox"/>	ဆရာဝန်	<input type="checkbox"/>	<input type="checkbox"/>	လက်သမား	<input checked="" type="checkbox"/>	<input type="checkbox"/>
ဆက်တန်းပြဆရာ/မ	<input type="checkbox"/>	<input type="checkbox"/>	လက်ထောက်ကျန်းမာရေးမှူး	<input type="checkbox"/>	<input type="checkbox"/>	ပန်းချီ	<input checked="" type="checkbox"/>	<input type="checkbox"/>
လယ်တန်းပြဆရာ/မ	<input type="checkbox"/>	<input type="checkbox"/>	အမျိုးသမီးကျန်းမာရေးဆရာမ	<input type="checkbox"/>	<input type="checkbox"/>	လျှပ်စစ်ကျွမ်းကျင်မီးသမား	<input type="checkbox"/>	<input type="checkbox"/>
ကျွဲဆရာ/မ	<input type="checkbox"/>	<input type="checkbox"/>	သားဖွားဆရာမ	<input type="checkbox"/>	<input type="checkbox"/>	ရေပိုက်သွယ်သူ	<input type="checkbox"/>	<input type="checkbox"/>
ခြား	<input type="checkbox"/>	<input type="checkbox"/>	ပြည်သူ့ကျန်းမာရေးလုပ်သား	<input type="checkbox"/>	<input type="checkbox"/>	ဖက်ပြင်ဆရာ	<input type="checkbox"/>	<input type="checkbox"/>
ကတ်			မှတ်ချက်			မှတ်ချက်		

(ဃ) ကျေးရွာသို့ ရောက်ရှိနိုင်သည့်လမ်းအခြေအနေ

/ကျေးရွာတစ်ရွာသည်၎င်း၏ကျေးရွာအုပ်စုနှင့်ဆက်သွယ်ထားသောလမ်းအခြေအနေ (အောက်ပါတို့ကိုဝိုင်းပါ)

ကျောက်ကြမ်းလမ်း ကတ္တရာလမ်း တွန့်ကရစ်လမ်း မော်တော်ဆိုင်ကယ်လမ်း
ကျောက်ခင်းလမ်း မြေသားလမ်း လူသွားလမ်း အခြား _____

(င) ကျေးရွာဖွံ့ဖြိုးမှုစီမံချက်

(၁) လူထုဗဟိုပြုစီမံကိန်းမစတင်မီ ဤကျေးရွာတွင် ကျေးရာဖွံ့ဖြိုးမှုစီမံချက်ရှိခဲ့ပါသလား?

ပိုင်းပါ
ရှိပါသည်/မရှိပါ/မသိပါ

(၂) ရှိခဲ့ပါလျှင် ဤစီမံချက်ကို မည်သည့်ခုနှစ်တွင် ပြင်ဆင်ခဲ့ပါသနည်း?

နှစ်-----/မသိပါ

(၃) ဤစီမံချက်ကို မြို့နယ်မှ အတည်ပြုခဲ့ပါသလား?

ပြုခဲ့ပါသည်/မပြုခဲ့ပါ/မသိပါ

(စ) ခရီးအကွာအဝေး

(၁) ဤကျေးရွာ၏ဗဟိုမှ၎င်းကျေးရွာအုပ်စု၏ဗဟိုအထိခရီးပိုင်မည်မျှကွာဝေးသနည်း? မိုင်-----/မသိပါ

(၂) ဤကျေးရွာမှ၎င်းကျေးရွာအုပ်စုဗဟိုအထိသွားလာရာတွင် ကြာမြင့်သည့်အချိန်

ခြောက်သွေ့ရာသီတွင် ကြာချိန်----- ထော်လာဂျီ/မော်တော်ဆိုင်ကယ်/ခြေလျှင်/လား/မော်တော်ဘုတ်/
အခြား-----

မိုးရာသီတွင် ကြာချိန်----- ထော်လာဂျီ/မော်တော်ဆိုင်ကယ်/ခြေလျှင်/လား/မော်တော်ဘုတ်/
အခြား-----

(ဆ) ပတ်ဝန်းကျင်ဆိုင်ရာသဘာဝဘေးအန္တရာယ်

ဤကျေးရွာတွင် ရေကြီးခြင်းကဲ့သို့ သဘာဝဘေးအန္တရာယ်ကျရောက်ဖူးခြင်းရှိပါသလား။

မရှိပါ

ရှိပါသည်

ရှိလျှင် ဖော်ပြပါ-----

လူထုဗဟိုပြုစီမံကိန်း၊ စီမံကိန်းလက်ဖွဲ့
အပိုင်း - ၃၂၉.၁၀.၂၀၁၆

(၈) ကျေးရွာတွင် ဖွဲ့စည်းထားသော အဖွဲ့အစည်းများ
လူထုဗဟိုပြုစီမံကိန်းမတိုင်မီ ဤကျေးရွာတွင် ကျေးရွာဖွံ့ဖြိုးရေးအတွက် အစိုးရ(သို့) ရွာသားများကိုယ်တိုင်(သို့)
စီမံကိန်းတစ်ခုခုဖွဲ့စည်းထားသည်အဖွဲ့အစည်းများရှိပါသလား။

- (၁) -----
- (၂) -----

ကျေးရွာခေါင်းဆောင်

အမည် *ဦးအင်းကျော်*

လက်မှတ် *[Signature]* နေ့စွဲ ၁၀-၁-၂၀၁၇

လူထုစည်းရုံးရေးမှူး

အမည် *ဦးစွန်မင်း*

လက်မှတ် *[Signature]* နေ့စွဲ ၇-၁-၂၀၁၇

ပုံစံ စ-၂ - စီမံကိန်းစက်ဝန်းအချိန်ဇယား (PC 2)

ပြည်ထောင်စုအစိုးရအဖွဲ့/လက်ထောက်နည်းပညာနည်းပညာများမှ စီမံကိန်းစက်ဝန်းအဆင့်တစ်ခုစီ ပြီးစီးတိုင်းကျေးရွာနှင့် ကျေးရွာအုပ်စု

စက်ဝန်းအားအမှတ်ခြိပ်ပါ စက်ဝန်း(၀) စက်ဝန်း(၂) စက်ဝန်း(၃)

စက်ဝန်း(၄)

ကျေးရွာအုပ်စု ရွှေကျင် ကျေးရွာ ရွှေကျင်

ရက်စွဲ ၂၀၁၆ ခု ဇူလိုင်လ ၁ ရက်

စက်ဝန်းအမှတ်	နေ့စွဲ	အစည်းအဝေးတွင်တက်ရောက်သူအရေအတွက်			
		အချိုးသားအရေအတွက်	အချိုးသမီးအရေအတွက်	အိမ်ထောင်စုအရေအတွက်	လူမျိုးစု တက်ရောက်သူ ရေအတွက် လူမျိုးစုအမည်
၅.၁.၁၆	၅.၁.၂၀၁၆	၂၆	၁၅	၂၇	၁၀၀၀၀ . ၂၄
၅.၁.၁၆	၅.၁.၁၆	၂၆	၁၅	၂၄	၁၀၀၀၀ . ၂၄
၅.၁.၁၆	၅.၁.၁၆	၄	၂	၆	၁၀၀၀၀ . ၂၄
		မလို	မလို	မလို	မလို
	မလို	မလို	မလို	မလို	မလို

၂၀၁၆ ခု ဇူလိုင်လ ၁ ရက်

၅.၁.၂၀၁၆

ရွှေကျင်

ရွှေကျင်

စက်ဝန်းအမှတ်

နေ့စွဲ

အစည်းအဝေးတွင်တက်ရောက်သူအရေအတွက်

အချိုးသားအရေအတွက်

အချိုးသမီးအရေအတွက်

အိမ်ထောင်စုအရေအတွက်

လူမျိုးစု တက်ရောက်သူ ရေအတွက် လူမျိုးစုအမည်

ပုံစံ ၂ - စီမံကိန်းတော်စန်းအချိန်ဇယား (PC 2)

လမ်းညွှန်ချက် -	
သက်ဆိုင်ရာလူထုစည်းရုံးရေးမှူး/လက်ထောက်နည်းပညာနည်းပညာမှူး/ဖွဲ့စည်းရေးမှူး/စီမံကိန်းအဆင့်တစ်စိတ်စိတ်ကျေးရွာအုပ်စုအတွက်ကျိပ်စံကိုဖြည့်သွင်းရမည်။	
စည်းရုံးရေးမှူး/ဝန်ထမ်းအမည်	
နေ့စွဲ 10.10.2017	စက်ဝန်းအားအမှတ်ဖြစ်ပါ <input type="checkbox"/> စက်ဝန်း(၀) <input type="checkbox"/> စက်ဝန်း(၂) <input type="checkbox"/>
ပြည်နယ်/တိုင်း	စက်ဝန်း(၃) <input type="checkbox"/> စက်ဝန်း(၄) <input type="checkbox"/>
မြို့နယ်	ကျေးရွာ

စီမံကိန်းဆောင်ရွက်မှုအဆင့်များ	စက်ဝန်း	အစည်းအဝေးတွင်တက်ရောက်သူအရေအတွက်					
		တင်သည့်နေ့	အချိုးသားအရေအတွက်	အချိုးသမီးအရေအတွက်	အိမ်ထောင်စုအရေအတွက်		
၁။ကျေးရွာစီမံကိန်းမိတ်ဆက်အစည်းအဝေး	10.10.17	10.10.17	10	20	30	30	စာ
၂။ကျေးရွာဖွံ့ဖြိုးရေးစီမံချက်ရေးဆွဲခြင်းအစည်းအဝေး	11.10.17	11.10.17	40	20	30	30	စာ
၃။ကျေးရွာအုပ်စုလုပ်ငန်းဆုံးဖြတ်ချက်ချသည့်အစည်းအဝေး	12.10.17	12.10.17	30	5	6	10	စာ
၄။မြို့နယ်အဆင့်စီမံကိန်းရေးဆွဲရေးနှင့်အကောင်အထည်ဖော်ရေးကော်မတီအဖွဲ့ဝင်အဖွဲ့ဝင်များအစည်းအဝေး			လေ့	လေ့	လေ့	လေ့	လေ့
၅။မြို့နယ်စီမံကိန်းရေးဆွဲရေးနှင့်အကောင်အထည်ဖော်ရေးကော်မတီအဖွဲ့ဝင်များအစည်းအဝေး							
ကြားသည့်အစည်းအဝေး							
၆။စီမံကိန်းလုပ်ငန်းဆွဲစီမံချက်ရေးဆွဲခြင်းအစည်းအဝေး							
၆.၁။စီမံကိန်းလုပ်ငန်းအကောင်အထည်ဖော်ရေးအဖွဲ့အစည်းရေးဆွဲခြင်း							

၆.၂။ ယယုရေးအစီအစဉ်ရေးဆွဲခြင်း							
၆.၃။ သက္ကာရေးကုန်ကျမှုလျာထားအစီအစဉ်ရေးဆွဲခြင်း							
၆.၄။ ပြင်/ထိန်းအစီအစဉ်ရေးဆွဲခြင်း							
၇။ စီမံကိန်းလုပ်ငန်းခွဲတိုးတက်မှုစောင့်ကြည့်အစည်းအဝေး ၇.၁။ အစည်းအဝေးပထမအကြိမ် ၇.၂။ အစည်းအဝေးဒုတိယအကြိမ် ၇.၃။ အစည်းအဝေးတတိယအကြိမ်							
၈။ စီမံကိန်းလုပ်ငန်းခွဲအပြီးသတ်စစ်ဆေးခြင်းအစည်းအဝေး							
၉။ လူထုစစ်ဆေးပွဲအစည်းအဝေး							

ပုံစံ ၈-၃ ကျေးရွာဖွံ့ဖြိုးရေး ဦးစားပေးအစီအစဉ် (Form PC 3)

၁။ ဤကျေးရွာဖွံ့ဖြိုးရေးအစီအစဉ်(၃)ကျေးရွာမှိုက်မှန်းချက်အစည်းအဝေးပြီးဆုံးသောအခါ ကျေးရွာစီမံကိန်း
 မဟုတ်ဘဲ ပထမဦးဆုံးကျေးရွာဖွံ့ဖြိုးရေးအစီအစဉ်အဖြစ် ဤပုံစံကိုပြည့်စုံအောင် ဖြည့်သွင်းရမည်။
 ၂။ ဤကျေးရွာဖွံ့ဖြိုးရေးအစီအစဉ်အောက်အခဲအစည်းအစည်းများ၊ ဖွံ့ဖြိုးမှုဦးစားပေးအစီအစဉ်များ(လူထုဝဟိုပြုစီမံကိန်း၏ ရန်ပုံငွေအရင်းအမြစ်နှင့်
 မဟုတ်ဘဲ)သည် လုပ်ငန်းများအားလုံးကိုဖော်ပြရမည်။

လူထုဝဟိုပြုစီမံကိန်း/ဝန်ထမ်း အမည် ဦး နေဝင်း
 မနေ့စွဲ ၅.၁.၂၀၁၆ စက်ဝန်းအား အမှတ်ခြစ်ပါ (✓) □ စက်ဝန်း(၁)
 □ စက်ဝန်း(၂) □ စက်ဝန်း(၃) □ စက်ဝန်း(၄)

ပြည်နယ်/တိုင်း ၇၆ ကျွန်း ခြံနယ် ကျေးရွာအုပ်စု ကျေးရွာ ဤကျေးရွာ
 က. အခက်အခဲအစည်းအစည်းများအားဆွေးနွေးခြင်း - ယခုလက်ရှိအခြေအနေတွင်ဤကျေးရွာဖွံ့ဖြိုးတိုးတက်ရေးအတွက်
 အဓိကအခက်အခဲအစည်းအစည်းများသည် မည်သည့်အစည်းအစည်း(အမျိုးသား/သမီး အနည်းဆုံးအခက်အခဲ ၅ ခုဖော်ပြပါ)

အမျိုးသား အဖွဲ့မှတင်ပြသောအခက်အခဲအစည်းအစည်းများ		အမျိုးသမီး အဖွဲ့မှတင်ပြသောအခက်အခဲအစည်းအစည်းများ	
၁	လူမှုဝန်ထမ်း	၁	ကျွန်းစစ်
၂	စားပေးချိန်	၂	စားပေးချိန်
၃	စားပေးချိန် (အထူးအခွင့်အရေး)	၃	ကျေးရွာ (အထူးအခွင့်အရေး)
၄	အခြားအခက်အခဲ	၄	အခြားအခက်အခဲ
၅	အခြားအခက်အခဲ	၅	အခြားအခက်အခဲ

ခ. မှိုက်မှန်းခြင်း- ဤကျေးရွာဖွံ့ဖြိုးတိုးတက်ရေးအတွက်နောင်လာမည့် (၅)နှစ်အားရည်ရွယ်၍ဆောင်ရွက်ရန်အတွက်
 မည်သည့်အရာများသည်အဓိကမှိုက်မှန်းချက်ဖြစ်သနည်း။

အမျိုးသားအဖွဲ့မှတင်ပြသောမှိုက်မှန်းချက်များ		အမျိုးသမီးအဖွဲ့မှတင်ပြသောမှိုက်မှန်းချက်များ	
၁	လူမှုဝန်ထမ်း	၁	ကျွန်းစစ်
၂	စားပေးချိန်	၂	စားပေးချိန်
၃	ကျေးရွာ (အထူးအခွင့်အရေး)	၃	ကျေးရွာ (အထူးအခွင့်အရေး)
၄	အခြားအခက်အခဲ	၄	အခြားအခက်အခဲ
၅	အခြားအခက်အခဲ	၅	အခြားအခက်အခဲ

ဂ. ဤကျေးရွာ၏ လာမည့်(၃)နှစ်အတွက် ဦးစားပေး ဖွံ့ဖြိုးတိုးတက်မှု လုပ်ငန်း အစီအစဉ်များအားဖော်ပြပါ။
 (လူထုဝဟိုပြုစီမံကိန်း ရန်ပုံငွေအတွက် အဆိုပြုသော အစီအစဉ်များကိုဦးစားပေး အဆင့်အလိုက်ဖော်ပြပြီး ကျန် လူထုဝဟိုပြု စီမံကိန်း
 ရန်ပုံငွေအရင်းအမြစ်နှင့် မပတ်သက်သည့်အစီအစဉ်များလည်းဖော်ပြရန်ဖြစ်သည်)

ကျေးရွာအတွက်ဦးစားပေးဖွံ့ဖြိုးတိုး တက်မှု လုပ်ငန်းစဉ်များ	အဆိုပြုသူ (အမျိုးသားများ/ အမျိုးသမီးများ/ အမျိုးသား+အမျိုး သမီး)	လူထုဝဟိုပြုစီမံကိန်းအတွက်အဆိုပြုသည်(ဦးစား ပေးအဆင့် အလိုက်ဖော်ပြပါ)	ခန့်မှ န်း ကျ စရိတ်	အကျိုးခံ စား ခွင့်ရှိသူ နံ မှန်းခြေ အရေ အတွက်
၁	ကျွန်းစစ်	၁၀၀၀	၂၀၀၀၀	၁၀၀

အပိုင်း-၃ ၂၉-၉-၂၀၁၅

၂	နားထိုင်ခန်း	၅၅၀	၅၀	၂၇.၅၀
၃	ဖွဲ့စည်းရေးကြေးနှစ်ပတ်	၅၅၀	၅၀	၂၇.၅၀
၄	ရေဖျော် (ခရီးစဉ်အတွက်)	၅၅၀	၅၀	၂၇.၅၀
၅	ရေဖျော်ခရီး	၅၅၀	၅၀	၂၇.၅၀
၆				

ဥက္ကဋ္ဌ၊ ကျေးရွာစီမံကိန်းအထောက်အကူပြုကော်မတီမှအတည်ပြုသည်။

အမည် ဒေါ်ကြည်လှိုင် လက်မှတ် [လက်မှတ်] နေ့စွဲ ၀၉.၀၉.၂၀၁၅



လူထုဗဟိုပြုစီမံကိန်းစီမံကိန်းလက်စွဲ
အပိုင်း - ၃၂၉.၁၀.၂၀၁၆

၅				
---	--	--	--	--

ပ။ လူထုစီမံကိန်း၏ လာမည့် (၃) နှစ်အတွက် အကျိုးမဝင်သော ဦးစားပေးဖွံ့ဖြိုးတိုးတက်မှု လုပ်ငန်းအစီအစဉ်များ အား ဖော်ပြပါ။

အဆင့်	ကျေးရွာအတွက် ဦးစားပေးဖွံ့ဖြိုးတိုးတက်မှု လုပ်ငန်းစဉ်များ	အဆိုပြုသူ (အမျိုးသားများ/ အမျိုးသမီးများ/ အမျိုးသား+အမျိုးသမီး)	အခန်းကဏ္ဍ
၁	၂၃၅ မ သာသနာရေး	က, မ	၁) ၂၃၅ မ သာသနာရေး ၂) သာသနာရေးဝန်ကြီးဌာန ဗဟိုဌာန
၂	၈၈၈ မ လာမည့်	က, မ	
၃			
၄			
၅			

ဥက္ကဋ္ဌ၊ ကျေးရွာစီမံကိန်းအထောက်အကူပြုကော်မတီမှ အတည်ပြုသည်။

အမည် ဦးအောင်ကျော် လက်မှတ် [Signature] နေ့စွဲ ၁၀-၁-၂၀၁၇

လူထုပတ်ဝန်းကျင်ထိခိုက်စွမ်းရည်လက်ခံ
 အပိုင်း - ၃၂၉.၁၀.၂၀၁၆
 ပုံစံ-၄ ကျေးရွာအုပ်စုစီမံကိန်းလုပ်ငန်းခွဲရွေးချယ်ခြင်းပုံစံ

အခြေအနေအထား: လုပ်ငန်းခွဲရွေးချယ်မှုအစည်းအဝေးပြီးနောက်တွင်ကျေးရွာအုပ်စုမှ
 /TF တို့၏အကူအညီရယူ၍ကျေးရွာစီထောက်ကော်မတီမှလက်မှတ်ရေးထိုးပြီးအဆိုပါပုံစံအားပြည့်စုံအောင်ဖြည့်သွင်းရမည်။ ဤပုံစံအားပြည့်စုံစွာဖြည့်သွင်းပြီးပါကကျေးရွာအုပ်စုမှ ပြီးတိုးထက်ရေးစီ
 ရောက်တွင် TPIC သို့ပေးပို့ရန်အတွက်နောက်ထက်တွဲအဖြစ်ထားရှိရမည်။ CF မှကျေးရွာတစ်ရွာချင်းစီစီမံကိန်းလုပ်ငန်းခွဲရိုင်ရာအချက်အလက်များကို MIS သို့ထည့်သွင်းရမည်။
 ယခုစီမံကိန်းလုပ်ငန်းခွဲမလုပ်ကိုင်သောကျေးရွာများမပါဝင်ပါ။
 ကျေးရွာစည်းရုံးရေးဖွဲ့/ဝန်ထမ်းအမည် _____ ဦး၌ဦးမင်း
 ၇၇.၁.၁၇
 ညွှန်ကြားရေးမှူးချုပ်

ကျေးရွာအမည်	ဆောင်ရွက်မည့် လုပ်ငန်းများ	အတိုင်းအတာ	ခန့်မှန်း တိုက်ရိုက်အကျိုး ပံ့ပိုးနိုင်ရုံသာများ	အဆိုပြုတင်ပြသူ	ခန့်မှန်းကုန်ကျစရိတ်		အခြားထည့်ဝင်မှု (ဖော်ပြပါ) ထည့်ဝင်ငွေ အမည်/အဖွဲ့	စုစုပေါင်း
					စီမံကိန်းမှ ထည့်ဝင်မှု	ကျေးရွာမှ ထည့်ဝင်မှု		
ကြွေးခွေး	ရေအားဖြည့်စွမ်းရည် ထည့်သွင်းမှု	၃၀၀ x ၁၅ x ၄"	၁၀၃၇	၀ကျား ၀မ ၁ကျား+၀မ	၁၇၀၀၀၀	-	၅,၀၀၀,၀၀၀	၆,၇၀၀,၀၀၀
တူးချောင်း	ရေအားဖြည့်စွမ်းရည် ထည့်သွင်းမှု	၃၀၀ x ၈ x ၆"	၁၈၆	၀ကျား ၀မ ၁ကျား+၀မ	၁၀,၀၀၀,၀၀၀	-	-	၁၀,၀၀၀,၀၀၀
				၀ကျား ၀မ ၁ကျား+၀မ				
				၀ကျား ၀မ ၁ကျား+၀မ				

အစည်းအဝေးမှတ်တမ်း

နေ့စွဲ: ၂၀၁၆ ခုနှစ်၊ ဇူလိုင်လ ၁ ရက်နေ့၊ နေရာ: ဝန်ကြီးရုံး၊ ဝန်ကြီးဌာန၊ ဝန်ကြီးရုံး၊ ဝန်ကြီးရုံး

အစည်းအဝေးအမည်: ၂၀၁၆ ခုနှစ်၊ ဇူလိုင်လ ၁ ရက်နေ့၊ ဝန်ကြီးရုံး၊ ဝန်ကြီးရုံး

(ရွေးကောက်တင်မြှောက်ခြင်းအစည်းအဝေး၊ ဒုတိယရွာလုံးကွယ် အစည်းအဝေးစသည်ဖြင့်)

အစည်းအဝေးတွင် ဆွေးနွေးသည့် အကြောင်းအရာများ

(ဆွေးနွေးသောအကြောင်းအရာ၊ အစည်းအဝေးတွင် တင်ပြသောအကြောင်းအရာများကိုအကျဉ်းဖော်ပြရမည်၊ အစည်းအဝေးကိုလိုက်၍ ကွဲပြား နိုင်သည်။)

- ၀။ ...
၁။ ...
၂။ ...
၃။ ...
၄။ ...
၅။ ...
၆။ ...
၇။ ...
၈။ ...
၉။ ...
၁၀။ ...

အစည်းအဝေးမှတ်တမ်း

ကျေးဇူးအုပ်စု ကျေးဇူးရှာ
 ရက်စွဲ ၂၀၁၉.၀၉.၁၇ နေရာ
 အချိန် ၁၂:၀၀ မှ ၂:၀၀ ထိ

အစည်းအဝေး အမည် ၂၀၁၉ ခုနှစ် ၁၈၀၅ ဘဏ်ခွင်

(ရွေးကောက်တင်မြှောက်ခြင်းအစည်းအဝေး၊ ဒုတိယရွာလုံးကျွတ်အစည်းအဝေးစသည်ဖြင့်)

အစည်းအဝေးတွင်ဆွေးနွေးသည် အကြောင်းအရာများ

(ဆွေးနွေးသောအကြောင်းအရာ၊ အစည်းအဝေးတွင် တင်ပြသောအကြောင်းအရာများကို အကျဉ်းဖော်ပြရမည်၊ အစည်းအဝေးကိုလိုက်၍ ကွဲပြားနိုင်သည်။)

- ၁။ (၂၀၁၉ ခုနှစ် ၁၈၀၅ ဘဏ်ခွင်)
- ၂။ အစည်းအဝေး
- ၃။ အစည်းအဝေး
- ၄။ အစည်းအဝေး - အစည်းအဝေး
- ၅။ အစည်းအဝေး
- ၆။ အစည်းအဝေး
- ၇။ အစည်းအဝေး
- ၈။ အစည်းအဝေး
- ၉။ အစည်းအဝေး
- ၁၀။ အစည်းအဝေး

ဆွေးနွေးချက်

(အစည်းအဝေးတွင် ဆွေးနွေးသောအကြောင်းအရာများကိုအကျဉ်းဖော်ပြရမည်။ အစည်းအဝေးကိုလိုက်၍ ကွဲပြား
နိုင်သည်။ ဆွေးနွေးသမျှ မှတ်တမ်းတင်ရမည်။)

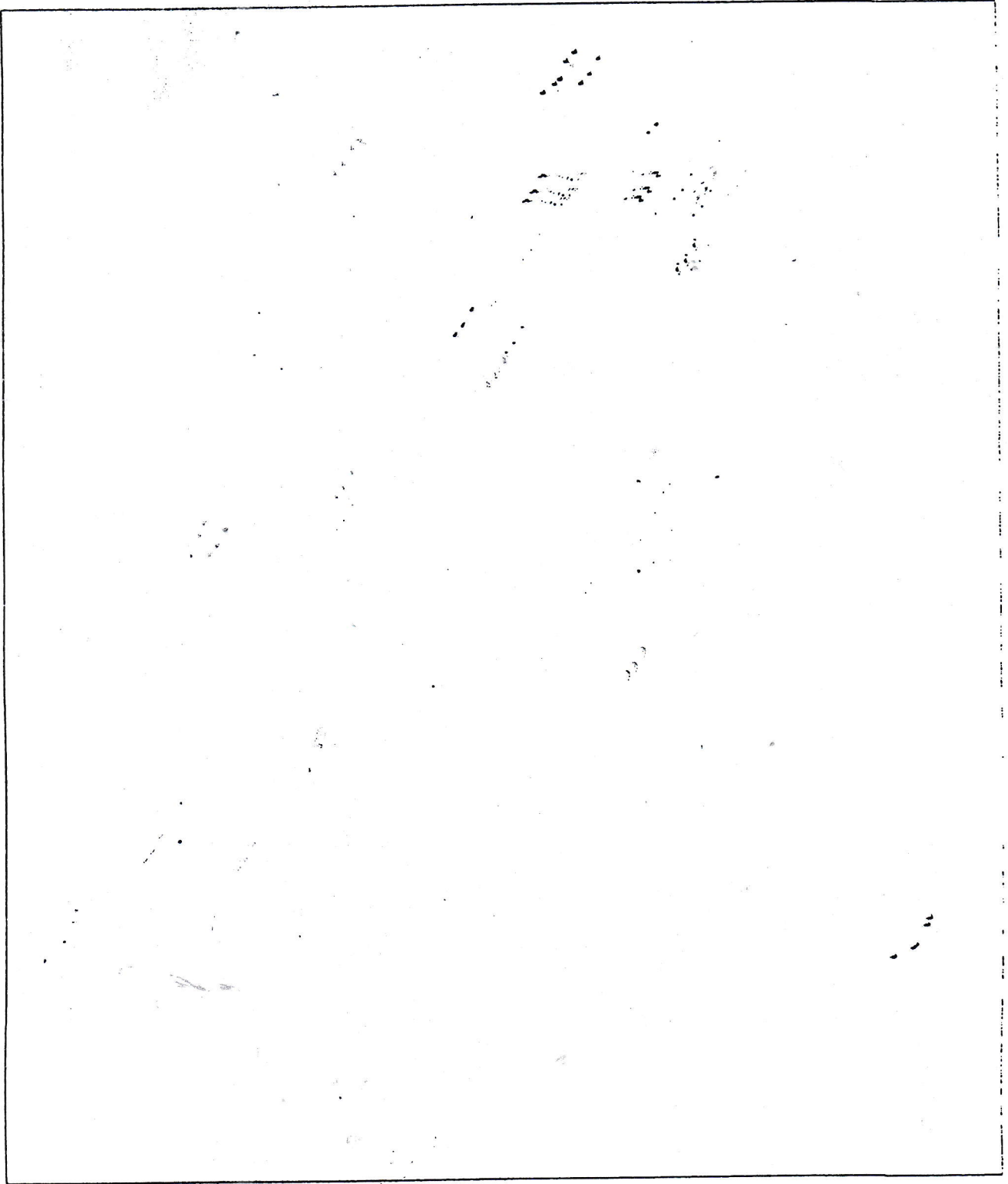

မှတ်တမ်းပြုသူ (အမည် နှင့် လက်မှတ်) -----
အတည်ပြုသူ (အမည် နှင့် လက်မှတ်) -----

နောက်ဆက်တွဲ(၄) ခြားနားသောအပိုင်းများအတွက် ဦးစားပေးဖွံ့ဖြိုးရေးလုပ်ငန်းစဉ် အနှစ်ချုပ်

မူရင်းသည်အား VPSIC တွင်ထားရှိရပါမည်။အခြားဌာနများနှင့် ညှိနှိုင်းရန်အတွက် မိတ္တူအား TPIC သို့ပို့ရပါမည်။MIS data အနေဖြင့် သွင်းရန် မလိုအပ်ပါ။

	အဆင့်	လုပ်ငန်း	မည်သူဦးစားပေးလဲ	ကျေးဇူးတင်တာဝန်ခံသူသို့ အုပ်စု	ပြင်ပမှမည်သူ ထောက်ပံ့ မလဲ
အခြေခံအဆောက်အအုံ	၁	ဌာတွင်းကျွန်ုပ်တို့	<input checked="" type="checkbox"/> မ <input checked="" type="checkbox"/> ကျား		
	၂	ခန်းမကော်	<input checked="" type="checkbox"/> မ <input checked="" type="checkbox"/> ကျား		
	၃		<input type="checkbox"/> မ <input type="checkbox"/> ကျား		
	၄		<input type="checkbox"/> မ <input type="checkbox"/> ကျား		
	၅		<input type="checkbox"/> မ <input type="checkbox"/> ကျား		
အသက်မွေးဝမ်းကျောင်း/စိုက်ပျိုးရေး	၁	စက်မှု၊ ကက်ပျက် ဝန်ထုပ်	<input checked="" type="checkbox"/> မ <input checked="" type="checkbox"/> ကျား		
	၂	ရောင်းချရေး/စက်မှု	<input checked="" type="checkbox"/> မ <input checked="" type="checkbox"/> ကျား		
	၃		<input type="checkbox"/> မ <input type="checkbox"/> ကျား		
	၄		<input type="checkbox"/> မ <input type="checkbox"/> ကျား		
	၅		<input type="checkbox"/> မ <input type="checkbox"/> ကျား		
ကျွန်းမာရေးနှင့် အာဟာရ	၁	စက်မှုကွင်း	<input checked="" type="checkbox"/> မ <input checked="" type="checkbox"/> ကျား		
	၂		<input type="checkbox"/> မ <input type="checkbox"/> ကျား		
	၃		<input type="checkbox"/> မ <input type="checkbox"/> ကျား		
	၄		<input type="checkbox"/> မ <input type="checkbox"/> ကျား		
	၅		<input type="checkbox"/> မ <input type="checkbox"/> ကျား		

ပညာရေး	၁		<input type="checkbox"/> မ <input type="checkbox"/> ကျား		
	၂		<input type="checkbox"/> မ <input type="checkbox"/> ကျား		
	၃		<input type="checkbox"/> မ <input type="checkbox"/> ကျား		
	၄		<input type="checkbox"/> မ <input type="checkbox"/> ကျား		
	၅		<input type="checkbox"/> မ <input type="checkbox"/> ကျား		
အခြား	၁		<input type="checkbox"/> မ <input type="checkbox"/> ကျား		
	၂		<input type="checkbox"/> မ <input type="checkbox"/> ကျား		
	၃		<input type="checkbox"/> မ <input type="checkbox"/> ကျား		
	၄		<input type="checkbox"/> မ <input type="checkbox"/> ကျား		
	၅		<input type="checkbox"/> မ <input type="checkbox"/> ကျား		

