

ပြည်ထောင်စုသမ္မတ မြန်မာနိုင်ငံတော်အစိုးရ
စိုက်ပျိုးရေး၊ မွေးမြူရေးနှင့် ဆည်မြောင်းဝန်ကြီးဌာန
ကျေးလက်ဒေသဖွံ့ဖြိုးတိုးတက်ရေးဦးစီးဌာန
ဗန်းမောက်မြို့နယ်



လူထုဗဟိုပြုစီမံကိန်း

National Community Driven Development Project
(NCDDP)



ကျေးရွာဖွံ့ဖြိုးရေးအစီအစဉ်

Village Development Plan (VDP)

တုံးလှော်အုပ်စု၊ နားတောနောက်ကျေးရွာ

မာတိကာ

၁။	မြို့နယ်မြေပုံ	၁
၂။	ကျေးရွာမြေပုံ(တည်နေရာ)	၁
၃။	အုပ်စုတွင်ပါဝင်သောကျေးရွာစာရင်း	၂
၄။	ကျေးရွာအခြေခံအချက်အလက်များ(ကျေးရွာသမိုင်းကြောင်း)	၂၄
၅။	လူထုပူးပေါင်းပါဝင်သော လူမှုဆန်းစစ်ခြင်းနှင့် အကဲဖြတ်ခြင်း လုပ်ငန်းစဉ် (PRA)အကျဉ်းချုပ်ဖယား	၅-၂၃
၆။	ကျေးရွာဖွံ့ဖြိုးရေးအစီအစဉ်အတွက်အသုံးပြုခဲ့သော PRA tools များနှင့်တစ်ခုချင်းစီအတွက် သုံးသပ်ချက်များ	၅-၂၃
၇။	ကျေးရွာကော်မတီရွေးချယ်ခြင်းနှင့်ကျေးရွာဖွံ့ဖြိုးရေး အစီအစဉ်ဆောင်ရွက်မှုမှတ်တမ်းခေါက်ပုံများ	၂၄-၂၆
၈။	ကျေးရွာအချက်အလက်(ပုံစံ - ၁)	၂၇-၃၁
၉။	စီမံကိန်းစက်ဝန်းအချိန်ဖယား(ပုံစံ - ၂)	၃၂-၃၅
၁၀။	ကျေးရွာဖွံ့ဖြိုးရေးစာမေးပေးအစီအစဉ်(ပုံစံ - ၃)	၃၆-၃၉
၁၁။	ကျေးရွာအုပ်စု စီမံကိန်းလုပ်ငန်းခွဲရွေးချယ်ခြင်း(ပုံစံ - ၄)	၄၀-၄၁
၁၂။	အစည်းအဝေးမှတ်တမ်းများ	၄၂-၅၀
၁၃။	ကဏ္ဍအလိုက်ဦးစားပေးဖွံ့ဖြိုးရေးလုပ်ငန်းစဉ်များ	၅၁-၅၂

ပန်းမောက်မြို့နယ်မြေပုံ

ကသာခရိုင် ၊ ပန်းမောက်မြို့နယ်အတွင်း ရှိသည့် ကျေးရွာများ
တည်နေရာပြမြေပုံ



- ရည်ညွှန်းချက်
- | | | |
|--------------------|-----------|---------------------------------------|
| မြို့နယ် နယ်နိမိတ် | - - - - - | ● ရှမ်းလူမျိုးအုပ်စုများ |
| ချောင်း/မြစ် | - Y - | ● ရှမ်းလူမျိုး၊ ဗမာလူမျိုးရှိအုပ်စု |
| ကား/လှည်းလမ်း | - - - - - | ● ရှမ်းလူမျိုး၊ ကချင်လူမျိုးရှိအုပ်စု |
| မြို့/ကျေးရွာ | - ■ - | ● ကချင်လူမျိုးအုပ်စု |
| | | ● ကနန်းလူမျိုးအုပ်စုများ |

၂။ တုံးလှော် အုပ်စုတွင် ပါဝင်သော ကျေးရွာများစာရင်း

- (၁) တုံးလှော်ကျေးရွာ
- (၂) ပင်လုံကျေးရွာ
- (၃) ညောင်ခြေထောက်
- (၄) နားတောနောက်

၃။ ကျေးရွာအခြေခံ အချက်အလက်များ

နားတောနောက်ကျေးရွာ သမိုင်းအကျဉ်း

နားတောနောက်ကျေးရွာသည် ဗန်းမောက်မြို့မှ ၁၂ မိုင်အကွာတွင် တည်ရှိသည်။ အများအားဖြင့် စိုက်ပျိုးရေးလုပ်ငန်းများကို လုပ်ကိုင်ကြသည်။

ရှေးယခင်က ရွာသစ်ရွာမှ ညောင်ခြေထောက်နှင့်နားတောနောက်ဟူကာ ရွာနှစ်ရွာ ခွဲကာ တည်ခဲ့ကြသည်။ ရှေးအခေါ် နားတောဟု ခေါ်ပြီး နောက်မှတည်သောကြောင့် နားတောနောက်ဟု ခေါ်တွင်ခဲ့ကြသည်။ ရှမ်းလူမျိုးအများဆုံးနေထိုင်ကြသည်။ အခြားလူမျိုးများလည်း အနည်းငယ်နေထိုင်ကြသည်။

ရွာပတ်ပတ်လည်တွင် နန်းဟေတောင်ချောင်းကစီးဆင်းနေသည်။ လယ်ကွင်းများကလည်း ပန်းရံနေကြသည်။ ရွာနှင့် ၂မိုင်ခန့်အကွာတွင် နန်းဟေတောင်ရေတန်းခွန် ရှိသည်။

စိုက်ပျိုးရေးလုပ်ငန်းကို အများဆုံးလုပ်ကိုင်ကြပြီး အေးချမ်းစွာနေထိုင်ကြသည်။

ကျေးရွာတွင်းရှိ စုစုပေါင်းအိမ်ထောင်စုနှင့် လူဦးရေ

အိမ်ထောင်စု	ကျား	မ	စုစုပေါင်း
၆၇	၂၀၆	၁၇၆	၃၈၂

လူနည်းစု လူမျိုးစု အိမ်ထောင်စု

အိမ်ထောင်စု	ကျား	မ	စုစုပေါင်း
၈၇၆- ၁	၁	-	၁
၈၇၆- ၂			

ထိခိုက်လွယ်အုပ်စု

ထိခိုက်လွယ်အိမ်ထောင်စု	အိမ်ထောင်စု	ကျား	မ	စုစုပေါင်း
သက်ကြီးရွယ်အို	၁၂	၅	၇	၁၂
အမျိုးသမီးဦးဆောင်	၁၈	-	၁၈	၁၈
မသန်စွမ်း	၂	၁	၁	၂
မြေယာမဲ့	-	-	-	-

ကျေးရွာရှိအခြေခံ အဆောက်အအုံများ

ပညာရေး	ခြံစိပ်ပါ	ကျန်းမာရေး	ခြံစိပ်ပါ	ဘာသာရေး	ခြံစိပ်ပါ
အထက်တန်းကျောင်း		ဆေးရုံ		ဘုရား၊စေတီ	
အလယ်တန်းကျောင်း		ကျန်းမာရေးဌာန		ဘုန်းကြီးကျောင်း	✓
မူလတန်းကျောင်း	✓	ကျန်းမာရေးဌာနခွဲ		ဟိန္ဒူဘုရားကျောင်း	
မူကြိုကျောင်း	✓	ဆေးခန်း		ခရစ်ယာန်ဘုရားကျောင်း	
အခြား		အခြား		ဗလီ	
မှတ်ချက်		မှတ်ချက်		မှတ်ချက်	

အဓိက စီးပွားရေးလုပ်ငန်းများ

စိုက်ပျိုးရေး	မွေးမြူရေး	အသေးစားစီးပွားရေး	အခြား
စပါး	မုန့်	အဖုံစက်	လက်လှုပ်လက်စား
ပဲ	နွား	ဈေးဆိုင်	
ပဲခူး	မြက်	အဖုံစက်	
မုန့်၊ ညှော်	ဝက်		

ကျေးရွာတွင်းအဓိက ပိုင်ဆိုင်မှုများ

ကျေးရွာပိုင်ဆိုင်မှုများ	စိုက်ပျိုးရေး	စားကျက်မြေ	သစ်တောမြေ	သဲကျောက်ရရှိမှု	ရေတွင်းရေကန်	စက်ရေကန်
အရေအတွက်	၁၅၇.၈၇	-	-	✓	၅	-
ကျေးရွာပိုင်ဆိုင်မှုများ	ကား	ထော်လာဂျီ	စပါးကြိတ်စက်	ရွှေလှေ့စက်	ပဲခွဲစက်	ဈေးဆိုင်
အရေအတွက်	-	၁	၉	၂	-	၇

ကျေးရွာအတွင်း အခြားပိုင်ဆိုင်မှုများ

ကျေးရွာပိုင်ဆိုင်မှုများ	ရေတင်စက်	ထွန်	ထယ်	ကျွဲ	နွား
ရေအတွက်	၁၅	၅၆	၅၆	၆၄	၇၂
ကျေးရွာပိုင်ဆိုင်မှုများ	ဝက်	ဆိုင်ကယ်	ကျွမ်းကျင်လုပ်သား	လုပ်သား	လယ်ထွန်စက်
အရေအတွက်	၆၉	၄၀	၆	-	-

အခြားကျေးရွာရှိ အသုံးပြုနိုင်သော အရင်းအမြစ်အချက်အလက်များ

အရင်းအမြစ်	ဆေးခန်း	အလကအထက	ဈေး	ကျွမ်းကျင်လုပ်သား	လုပ်သား	မြေတူးစက်	လက်ကြိတ်စက်
အရေအတွက်	-	-	-	၆	-	-	-



20.02.2020

ପ୍ରକୃତ ବିଜ୍ଞାନର ମୂଳାବଳୀ ଓ ପ୍ରକୃତ ବିଜ୍ଞାନର ମୂଳାବଳୀ

ପ୍ରକୃତ ବିଜ୍ଞାନର ମୂଳାବଳୀ ଓ ପ୍ରକୃତ ବିଜ୍ଞାନର ମୂଳାବଳୀ

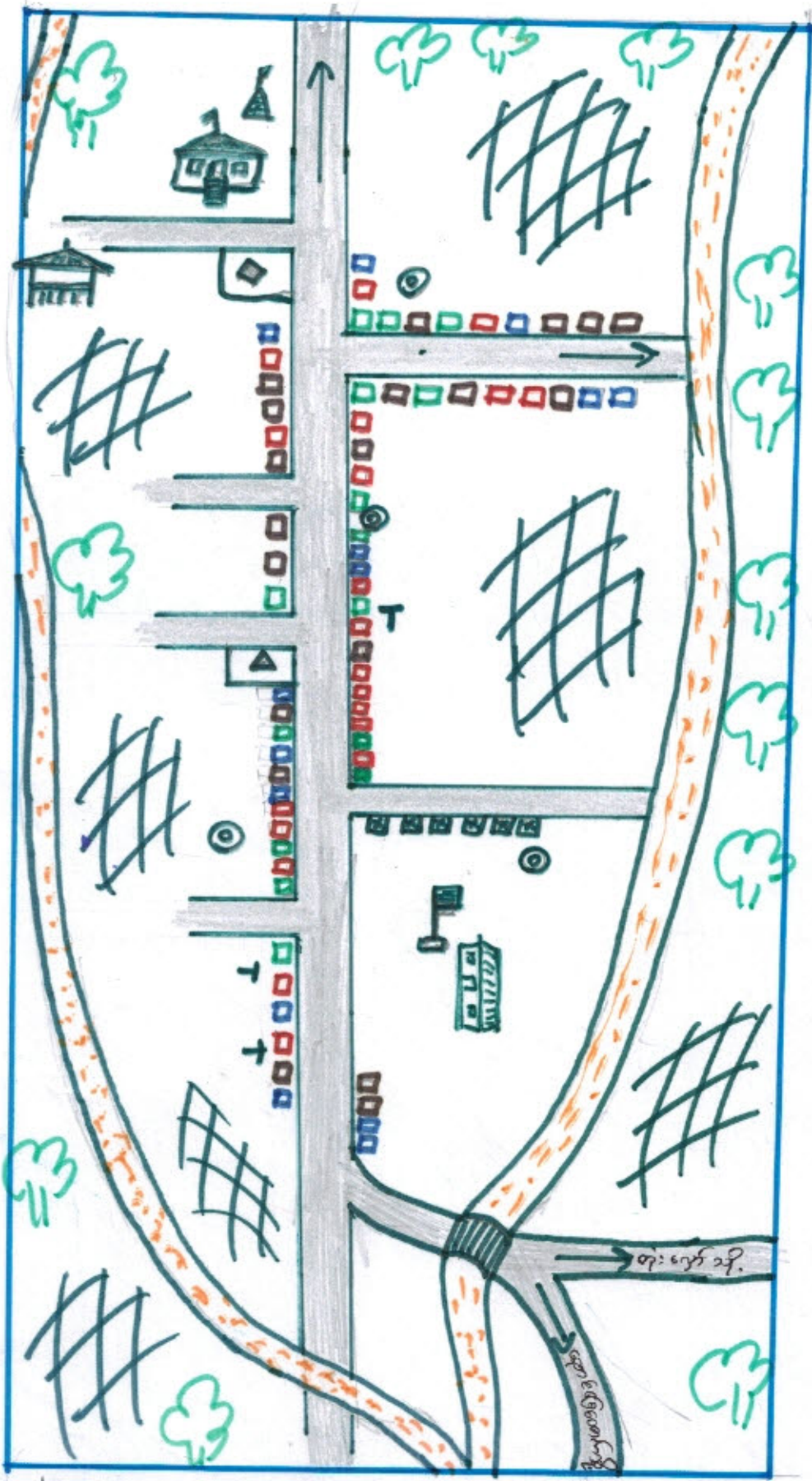

- ଘର - 1
- ଘର - 2
- ଘର - 3
- ଘର - 4
- ଘର - 5
- ଘର - 6
- ଘର - 7
- ଘର - 8
- ଘର - 9
- ଘର - 10
- ଘର - 11
- ଘର - 12
- ଘର - 13
- ଘର - 14
- ଘର - 15
- ଘର - 16
- ଘର - 17
- ଘର - 18
- ଘର - 19
- ଘର - 20
- ଘର - 21
- ଘର - 22
- ଘର - 23
- ଘର - 24
- ଘର - 25
- ଘର - 26
- ଘର - 27
- ଘର - 28
- ଘର - 29
- ଘର - 30
- ଘର - 31
- ଘର - 32
- ଘର - 33
- ଘର - 34
- ଘର - 35
- ଘର - 36
- ଘର - 37
- ଘର - 38
- ଘର - 39
- ଘର - 40
- ଘର - 41
- ଘର - 42
- ଘର - 43
- ଘର - 44
- ଘର - 45
- ଘର - 46
- ଘର - 47
- ଘର - 48
- ଘର - 49
- ଘର - 50

ဆုံးသတ်ချက် ၅၆ ဂုဏ်များ

နားထောင့်ချောင်း၊ ရွာသစ် သစ်ထောင့်များ၊ ပတ်လည်မှူး၊
လွှမ်းမိုးသော ရွာပြင်သည်။ အစိအစိးများ၊ ရှေးအရေဖြင့် ချိန်မျိုး၊ ရှေး
ကို လှုပ်လှိုင်ကြပြီး လယ်ကွင်းများဖြင့် ဝန်းရံနေကြောင်း တွေ့ရသည်။
ရွာ၏ ခြောက်ဘက်မှ ထောင် သက်ဆို စီးကင်းနေသော ရှေးအမွေအနှစ်
နှုန်း၊ မေ့တောင် ချောင်းသည်လည်း ရွာကို ပတ်ကာ စီးဆင်းနေ
ကြောင်း တွေ့ရသည်။ ၎င်းချောင်း၏ ထိပ်ဘက်မှူးမှူးတွင် ရေစိမ့်
တစ်ခုလည်း ရှိပြီး လာရောက်လည်ပတ်ကြသူများလည်း ရှိသည်။
ရွာရှိ မြစ်တန်းများမှာ တစ်ဆက်တည်း ရှိပြီး ရွာထိပ်တွင်
ဘုန်းကြီးကျောင်းရှိသည်။ ရွာလည်တွင် စာကြည့်တိုက်ရှိပြီး မိုးမဝေး
တွင် စာသင်ကျောင်း ကို တွေ့ရသည်။ ရွာလမ်း ကျောင်းနှင့် မြို့
ဗိုလ်ကျောင်း များဖြစ်ကြသည်။ ရေတွင်းများလည်း ရှိပြီး ကျွဲတန်း
တစ်ကျောက်တွေ့ရသည်။ ရွာဝင်ဝင်ချင်း ရွာတန်း၊ စတုရန်း စံသား
ရှိ သည်။

ရွာတွင်းလမ်းများနှင့် ရွာချင်းဆက်လမ်းများမှာ ဖြေသာ
လမ်းများဖြစ်ကြပြီး ရွာနှင့် နှစ်ဖျိပ် အလွယ်တွင် ရှေးအမွေအနှစ်
ရေစိမ့်ရှိကြောင်း တွေ့ရသည်။

အဖွဲ့အစည်းအဖြစ်ဖြင့် ရှေးဆွဲခြင်းဖြင့် ပျေးရွာ၏
အဆုံးချိန်များ၊ လိုအပ်ချက်များအား သိရှိရသည်။

ကျေးဇူးတင် လူမှုစီးပွားကဏ္ဍ သက်တမ်းကြမ်း

၁၀-၁-၁၇

ကဏ္ဍ	သက်တမ်းချက်	အရောင်းအဝယ်	အရောင်းအဝယ်
ကဏ္ဍပြော သောအခါ	ဗွဲ့၊ နား၊ လက်၊ လက်ထုပ်ဝတ်၊ ဆိုင်ကပ်၊ TV၊ <၇၅၅> <၂၅၅> " ရေတွင်း "	၁၅	၂၂%
ကဏ္ဍကဏ္ဍ ကဏ္ဍပြောသော အခါ	ဆိုင်ကပ်၊ ဗွဲ့၊ ဗွဲ့၊ ဗွဲ့ <၂> ၅၅၅	၂၀	၂၉%
ကဏ္ဍပြော သောအခါ	ဗွဲ့၊ ဗွဲ့၊ ဗွဲ့ <၁> ၅၅၅	၂၀	၂၉%
ကဏ္ဍကဏ္ဍ မပြောသောအခါ	လက်ထုပ်လက်စား	၁၂	၂၀%

ဦးဆောင်ဆွေးနွေးသူ - ဦးဖိုးလှ၊ ဦးစော၊ ဦးစော၊ ဦးစော

ပါဝင်ဆွေးနွေးသူ - ဦးလှ၊ <၂>၊ <၅>၊ <၅> <၅>

ဦးသက်ချက်

နားထောင်ရာမရှိသေးသော်လည်း လူမှုစီးပွားကဏ္ဍ သက်တမ်းကြမ်း
ကဏ္ဍပြောသောအခါ၊ ကဏ္ဍကဏ္ဍပြောသောအခါ၊ ကဏ္ဍမပြောသောအခါ၊ က
ဏ္ဍကဏ္ဍမပြောသောအခါ ဟူ၍ အမျိုးအစားခွဲခြားကာ နေရာပိုမိုရရှိစေရန်
စာအုပ်ကို ရေးဆွဲခဲ့ပါသည်။

ကဏ္ဍပြောသောအခါ ၁၅ အိမ်ပြု အများဆုံး ဖြစ်နိုင်စေရန်
ကြည့်ရန်။

ကဏ္ဍကဏ္ဍပြောသောအခါ ၂၀ အိမ်ပြု ပိုမိုရရှိစေရန်
ကြည့်ရန်။

ကဏ္ဍမပြောသောအခါ ၂၀ အိမ်ပြု စားဝတ်ဆွဲရေး အများဆုံး
လျက်တန်းသည်။

ကဏ္ဍကဏ္ဍမပြောသောအခါ ၁၂ အိမ်ပြု စားဝတ်ဆွဲရေး
စားဝတ်ဆွဲရေး အများဆုံးအား ဝါသနာရှိသူများ ပြုစုကြသည်။

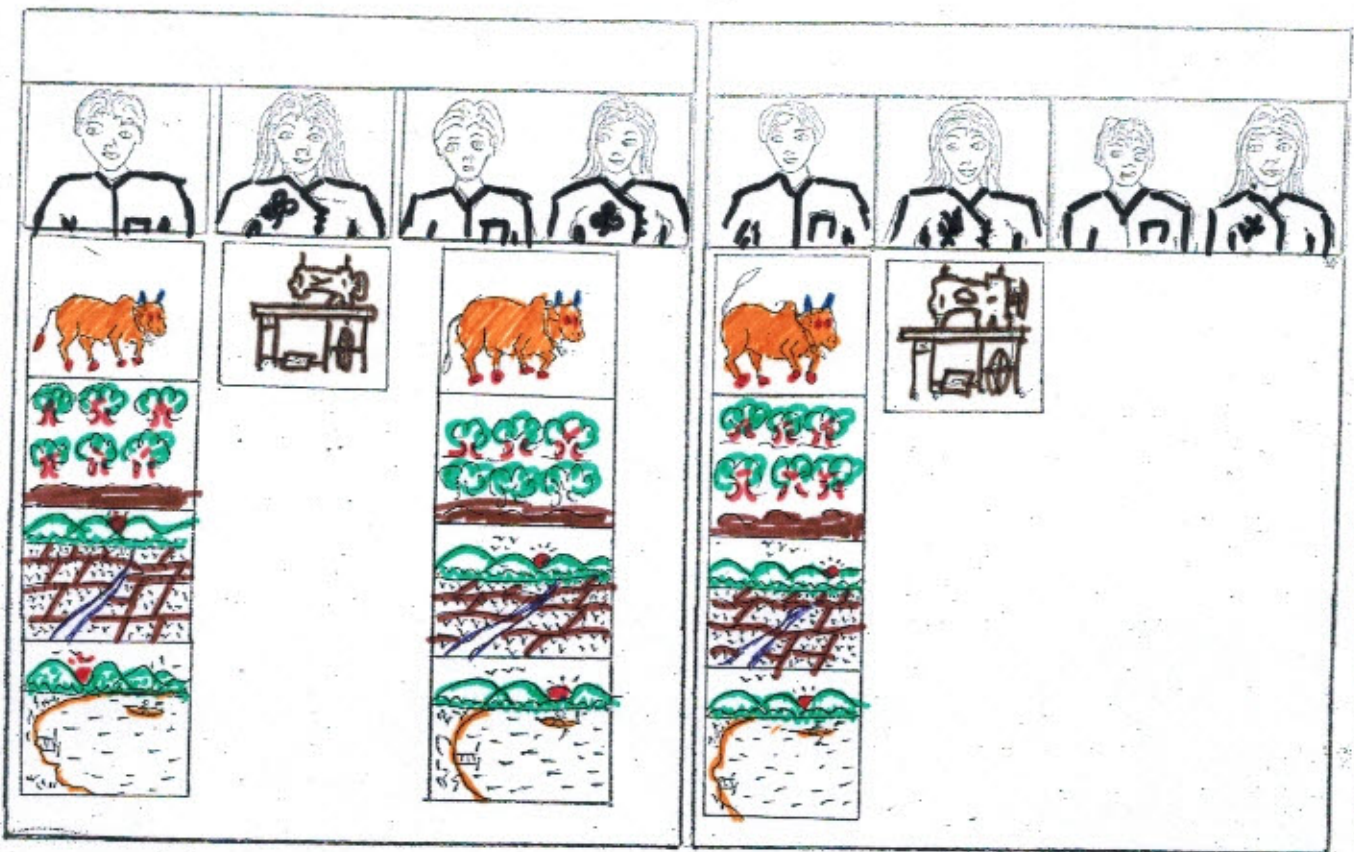

၂၀၁၁၁၂
၁၀ - ၁၁ - ၁၂ - ၁၃ - ၁၄ - ၁၅ - ၁၆ - ၁၇ - ၁၈ - ၁၉ - ၂၀

၁၉ - ၂၀ - ၂၁ - ၂၂ - ၂၃ - ၂၄ - ၂၅ - ၂၆ - ၂၇ - ၂၈ - ၂၉ - ၃၀

၃၀ - ၃၁ - ၃၂ - ၃၃ - ၃၄ - ၃၅ - ၃၆ - ၃၇ - ၃၈ - ၃၉ - ၄၀

ဆုံးသပ်ချက်

အမျိုးသမီးများက အပ်ချုပ်စက်... စသည် ပစ္စည်းအမျိုးမျိုးကို
သာ အစဉ်က ဆုံးစွဲကြသည်။ နွား၊ သစ်တော၊ လယ်ယာ၊ ရောင်း၊
မြောင်းများကို အမျိုးသားများ မှီဖို့ အဆုံးချကြပြီး အမျိုးသမီးများ အနေ
ဖြင့် အဆုံးချမှု အားနည်းနေသည်။

အိမ်ကန်အိမ်တွင်ရှိသော ပစ္စည်းများ (၂၃၆၁၁ - နွား၊
နွား၊ ထွန်၊ ထမင်း၊ လယ်ယာ၊ ဖြေ၊ ဝါး၊ အများစုကို အမျိုးသား
များသာ ထိန်းချုပ်ပြီး စိမ်းစိုက် ခွဲနေသည်ကို တွေ့ရသည်။ အမျိုး
သမီးများ အနေဖြင့် ကိုယ်ပိုင်ထိန်းချုပ်ခွင့်၊ ဆုံးဖြတ်ပိုင်ခွင့် ရရှိမှု
နည်းဆောင်ရွက်ရန်ကို မရဘဲ သည်ကို တွေ့ရသည်။

အမျိုးသမီးများသည် အမျိုးသားများနှင့် တူညီနေစေ
ရန်၊ ထိန်းချုပ်ခွင့် အခွင့်အရေးများ ရရှိရန်အတွက် ယူဆချက်ဖြင့်
အင်အားပေးသည်။

စာသင်ခန်းစာအုပ်အတွက် သုံးသပ်ချက်

အကြောင်းအရာ	စာအုပ်	ပုံစံ	ပုံနှိပ်	ဝါဆို	ဝါခေါင်	တော်သလင်း	သို့တော်	သို့တော်	မိမိ	မိမိ	မိမိ
စာအုပ်အတွက်											
စိုက်ပျိုးရေး											
ဝေငွေ											
ကျွန်းမာရေး											
ပြတော်											
ဆောက်သုံးရေးစာအုပ်	X	X	X								
ကစားရေးစာအုပ်						X	X				
လမ်းပန်းဆက်သွယ်ရေး	✓	✓	✓	X	X	X	X	✓	✓	✓	✓
သဘာဝအေးအနွယ်	X	X	X	X	X	X	X	X	X	X	X
လူပုဂ္ဂိုလ်အားလုံး	✓								✓	✓	✓
ဝေငွေ											

စိုးစောင့်ဆေးစွဲသူ - စိုးလသာ၊ ဒေါ်ခင်အေး၊ ၁၀-၁-၁၇
 ပါဝင်ဆေးစွဲသူ - ဇော် - < ၆ >၊ ၁၀ < ၆ >

သုံးသပ်ချက်နှင့် စာအုပ်များ

စာအုပ်အတွက် သုံးမျိုးရှိသည်။ အဓိကစီးပွားရေး၊ အရေးရှိစိုက်ပျိုးရေး၊ လုပ်ကိုင်ခြင်း၊ စပေါ့၊ ပုံနှိပ်၊ တို့ကို စိုက်ပျိုးခြင်းသည် ဝါဆို၊ ဝါခေါင်၊ တော်သလင်းလများတွင် ငှက်များ၊ များတတ်ခြင်း။

တန်ခူးလတွင် သင်္ကြန်ပွင့်၊ သီတင်းကျွတ်လတွင် ငွေစိမ်းပွင့်၊ ပြတော်တို့ကို ကျင်းပလေ့ရှိခြင်းသည်။

တန်ခူး၊ ကဆုန်၊ ရဟန်းလများမှာ ဆောက်သုံးရေးစာအုပ်များကို ကာလများဖြစ်သည်။

တော်သလင်း၊ သီတင်းကျွတ်လများတွင် ကစားရေးစာအုပ်များကို ကျင်းပသည်။

ဝါဆို၊ ဝါခေါင်၊ တော်သလင်း၊ သီတင်းကျွတ်လများတွင်

လမ်းမန်း ဆက်သွယ်ရေး ခက်ခဲလှေ့ပြောင်းရမည်

လမ်းမန်း၊ မြား မြာ ဖြာသို့၊ တပျို့တွဲ၊ တပေါင်း၊ တနင်္ဂနွေ၊ တ
မြားတွင် လမ်းမန်း၊ အားလပ်လေ့ရှိပြန်သည်။

တနင်္ဂနွေ၊ အဆက်တွင်သာ ဝင်ပွဲပြုပြီး မြန်လမ်းမန်းတွင်ထွက်
ပြေးသွားမည်။

မရမဟာမရ(ခ)သဘင် အငါးကားဝေးဝေးပြီး ချိတ်အဟိန္ဒူလည်း
ကားနှစ်စင်းစင်းဝေးဝေးလည်း
ကားနှစ်စင်းစင်းဝေးဝေးပြီး ချိတ်အဟိန္ဒူလည်း
မရမဟာမရ(ခ)သဘင် အငါးကားဝေးဝေးပြီး ချိတ်အဟိန္ဒူလည်း

ပညာရေးလက်လှမ်းမှီမှု - အမျိုးသားများသာဦးစားပေး၍ ပညာသင်ကြား
ပြီး အမျိုးသမီးများ၏ ပညာရေးအခြေအနေရှိစွ် လျှော့သေ့နှစ်

လျှော့ပေးလက်လှမ်းမှီမှု - အမျိုးသမီးများသည် အမျိုးသားများထက်
ပိုသားစု အပေါ် ပိုမို ဂရုစိုက်စေရန် သေ့နှစ်

(၇) အမျိုးသားများ တင်ပြသော ပြဿနာသစ်ပင်နှင့် ဖြေရှင်းနည်းလမ်း

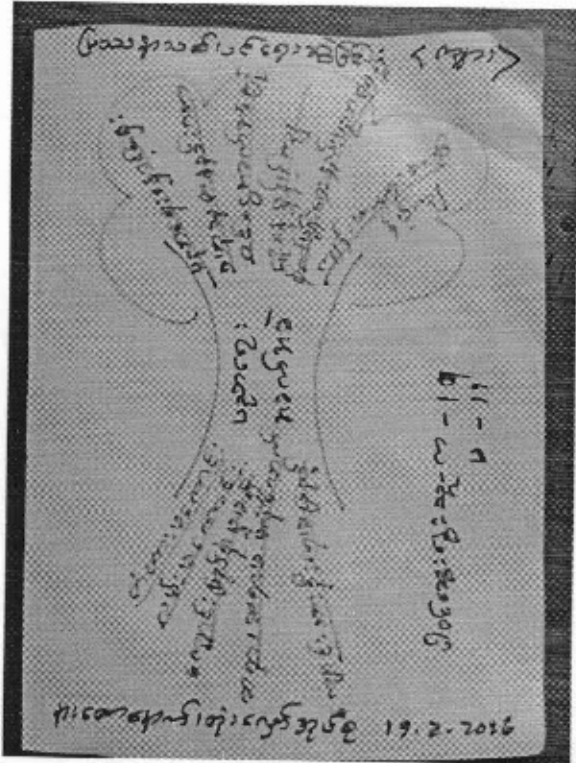

အကျိုးဆက်နှင့် ရလဒ်များ

အမျိုးသားဘက်မှ မဲအများဆုံးဖြစ်သော ပညာရေး အခက်အခဲကို ဆွဲပြခဲ့ပါသည်။

အကြောင်းအရင်း

- တံတားမကောင်း
- လမ်းမကောင်း
- ကျောင်းပြည့်စုံမှုမရှိ
- ဆရာ၊ဆရာမ မလုံလောက်
- ကျောင်းသာဦးရေနည်း

အကျိုးဆက်

- ကျန်းမာရေးအသိနည်း
- စိုက်ပျိုးရေးပညာမထွန်းကား
- လူနေမှုအဆင့်နိမ့်ကျလာခြင်း
- ဗဟုသုတနည်းပါး
- ပညာရေးနောက်ကျ

ဖြေရှင်းရန်နည်းလမ်း ။ ။ မူလတန်းပီးနောက် အခြားကျောင်းသို့ သွားတက်ရန် လမ်းပြပြင်ခြင်း၊ စာကြည့်တိုက် ပြုပြင်ခြင်း။

၈) အမျိုးသမီးများ တင်ပြသော ပြဿနာသစ်ပင်နှင့် ဖြေရှင်းနည်းလမ်း

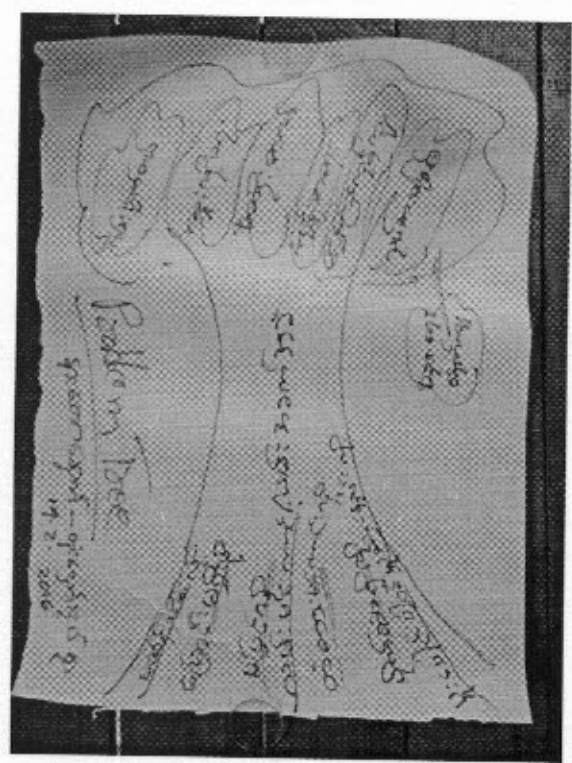

အကြောင်းအရင်း

- မထိန်းသိမ်းခြင်း
- မြောင်းမရှိခြင်း
- အပြင်ဆင်ခြင်း
- တံတားမကောင်းခြင်း
- ပူးပေါင်းဆောင်ရွက်မှုအားနည်းခြင်း

အကျိုးဆက်

- လမ်းပျက်စီးခြင်း
- သွားလားရေးခက်ခဲခြင်း
- ရပ်ရွာမတိုးတက်ခြင်း
- ကျန်းမာရေးနောက်ကျခြင်း
- ငွေကြေးကုန်ကျများခြင်း
- ပညာရေးနောက်ကျခြင်း

ဖြေရှင်းရန်နည်းလမ်း။ ။ ညောင်ခြေထောက်-တောနောက်လမ်းအားပြုပြင်ခြင်း၊
တံတားများပြန်လည်ပြုပြင်ခြင်း။

ကိုင်းကြီးကျေးရွာမှတင်ပြသော အခက်အခဲ အတားအဆီးများ

အမျိုးသားအဖွဲ့မှ တင်ပြသော အခက်အခဲ အတားအဆီးများ		အမျိုးသမီးအဖွဲ့မှ တင်ပြသော အခက်အခဲ အတားအဆီးများ	
၁	လမ်းအခက်အခဲ	၁	လမ်းအခက်အခဲ
၂	ပညာရေးအခက်အခဲ	၂	ပညာရေးအခက်အခဲ
၃	ကျန်းမာရေးအခက်အခဲ	၃	ကျန်းမာရေးအခက်အခဲ
၄	သောက်သုံးရေအခက်အခဲ	၄	သောက်သုံးရေအခက်အခဲ

(၉) နောင်လာမည့် (၅)နှစ်အတွင်း ကျေးရွာဖွံ့ဖြိုးရေး မျှော်မှန်းလျာထားချက်များ

အမျိုးသားအဖွဲ့မှတင်ပြသော မျှော်မှန်းချက်များ		အမျိုးသမီးအဖွဲ့ တင်ပြသော မျှော်မှန်းချက်များ	
၁	ပညာရေးတိုးတက်လာရမည်	၁	ပညာရေးမြင့်မားလာရမည်
၂	ကျန်းမာရေးကောင်းမွန်လာရမည်	၂	လမ်းပန်းဆက်သွယ်ရေးကောင်းမွန်လာရမည်
၃	စီးပွားရေးတိုးတက်လာရမည်	၃	လူနေမှုမြင့်မားလာရမည်
၄	လူနေမှုမြင့်မားလာရမည်	၄	ကျန်းမာရေးတိုးတက်လာရမည်
၅		၅	စိုက်ပျိုးရေးအဆင်ပြေလာရမည်

နားတောနောက်ကျေးရွာသည် ဖွံ့ဖြိုးမှုအားနည်းသော ရွာတစ်ရွာဖြစ်သည့်အတွက် လိုအပ်များစွာရှိနေပါသည်။ ထိုမျှော်မှန်းချက်များမှာ ပမာဏကျေးရွာရှိ အမျိုးသား/အမျိုးသမီးများ၏ တင်ပြဆွေးနွေးချက်ဖြစ်ပါသည်။ နောင်လာမည့် (၅)နှစ်အတွင်း ကျေးရွာဖွံ့ဖြိုးရေး မျှော်မှန်းလျာထားချက်များကို ကြည့်ရှုခြင်းအားဖြင့် စိတ်ကိုအပေါ်ထိုကျေးရွာသူ/သားများ၏ မျှော်မှန်းချက်ကိုသိရှိနိုင်ပါသည်။

၄။ လူထုပူပေါင်းပါဝင်သော လူမှုဆန်းစစ်ခြင်းနှင့် အကဲဖြတ်ခြင်းလုပ်ငန်းစဉ်
(PSA/PRA) အကျဉ်းချုပ်

စဉ်	အကြောင်းအရာ	ရက်စွဲ	ဦးတည်အုပ်စု	တက်ရောက်သူ			အဓိက ဆွေးနွေးချက်များ
				ကျား	မ	ပေါင်း	
၁	ကျေးရွာလူမှုရေးပြနှင့် သယ်ဇာတပြမြေပုံ (social map/ Resource map)	၂၀-၁-၁၀	ပြေလည်သော အုပ်စု အလယ်အလတ် အုပ်စု မပြေလည်သော အုပ်စု	၆	၅	၁၁	အိမ်များ၊ အခြေခံအဆောက်အအုံများ၊ လမ်းပန်းဆက်သွယ်ရေး၊ လယ်ယာမြေများ၊ မြစ်ချောင်းများနှင့် တောတောင်များ
၂	လူမှုစီးပွားအဆင့်သတ်မှတ်ခြင်း (Wealth Ranking)	၂၀-၁-၁၇	ပြေလည်သော အုပ်စု အလယ်အလတ် အုပ်စု မပြေလည်သော အုပ်စု	၆	၅	၁၁	ကျေးရွာလူမှုစီးပွား၊ အုပ်စုများခွဲခြားသတ်မှတ်နိုင်ရေးအတွက် အခြေခံစံနှုန်းများသတ်မှတ်ခြင်း၊ ကျေးရွာသားများနှင့် အများသဘောတူသတ်မှတ်ခြင်း
၃	ရာသီခွင်ပြပြက္ခဒိန် (seasonal calendar)	၂၀-၁-၁၇	ပြေလည်သော အုပ်စု အလယ်အလတ် အုပ်စု မပြေလည်သော အုပ်စု	၆	၆	၁၂	ရာသီဥတု၊ စိုက်ပျိုးသီးနှံများ၊ ဝင်ငွေ၊ ရွှေ့ပြောင်းအလုပ်အကိုင်၊ သဘာဝဘေး၊ မွေးမြူရေးလုပ်ငန်းများနှင့် ပွဲတော်များ
၄	ပင့်ကူအိမ်ကွန်ယက် (Spider Web)	၂၀-၁-၁၇	ပြေလည်သော အုပ်စု အလယ်အလတ် အုပ်စု မပြေလည်သော အုပ်စု	၆	၅	၁၁	အမျိုးသားနှင့် အမျိုးသမီးများ တန်းတူအခွင့်အရေးရရှိမှုနှင့် မရရှိသည့် အကြောင်းအရင်းများ
၅	ကျား/မ ကဏ္ဍသုံးသပ်ခြင်း	၂၀-၁-၁၇	ပြေလည်သော အုပ်စု အလယ်အလတ် အုပ်စု မပြေလည်သော အုပ်စု	၅	၆	၁၁	အမျိုးသား/သမီး တို့၏ အရင်းအမြစ်အပေါ် မည်သူ ကပို၍ အသုံးပြုနေကြသည်ကို ဖော်ထုတ်ခြင်း

၆	အဖွဲ့အစည်း ချိတ်ဆက် မှု (Venn Diagram)	၂၀-၀-၀၀၉	ပြေလည်သော အုပ်စု အလယ်အလတ်အုပ်စု မပြေလည်သော အုပ်စု	၆	၅	၁၁	ကျေးရွာတွင်းရှိအဖွဲ့အစည်းများမည်သို့သောလုပ်ငန်းများအတွက်မည်သည့်အဖွဲ့များချိတ်ဆက်လုပ်ကိုင်မှု
၇	ပြဿနာ သစ်ပင် (problem Tree)	၂	အမျိုးသားအုပ်စု	၂	၂	၂	ဆွေးနွေးထားသောအခြေခံအဆောက်အဦးများစိုက်ပျိုးရေး၊ အသက်မွေးဝမ်းကျောင်းလုပ်ငန်းများနှင့်လမ်းပန်းဆက်သွယ်ရေး
၈	ပြဿနာ သစ်ပင် (problem Tree)	၂	အမျိုးသမီးအုပ်စု	၂	၂	၂	ဆွေးနွေးထားသောအခြေခံအဆောက်အဦးများနှင့်အသက်မွေးဝမ်းကျောင်းလုပ်ငန်းများ၊ပညာရေး၊စိုက်ပျိုးရေး၊ကျန်းမာရေးနှင့်လမ်းပန်းဆက်သွယ်ရေး
၉	ကျေးရွာ၏ (၅)နှစ်စာဦးစား ပေးအစီအစဉ်ပြဇယား (Matric Ranking)	၂၀-၀-၀၀၉	ပြေလည်သော အုပ်စု အလယ်အလတ် အုပ်စု မပြေလည်သော အုပ်စု	၃၅	၃၂	၆၇	အကျိုးပြုပြီးရေးအကျိုးခံစားခွင့်နှင့်အဓိကလိုအပ်ချက်များပေါ်မူတည်ဆုံးဖြတ်သည်။

၁၃။ အစည်းအဝေးမှတ်တမ်းများ

(က)-၁။ အမျိုးသမီးကဏ္ဍအစည်းအဝေးမှတ်တမ်းနှင့် စစ်ဆေးရမည့်အချက်များ

၁။ အမျိုးသမီးကဏ္ဍ အစည်းအဝေးမှတ်တမ်း

စီမံကိန်းပထမနှစ်အတွက်ကျေးရွာမိတ်ဆက်အစည်းအဝေးပြုလုပ်ရန်ဖိတ်ကြားရာတွင်အမျိုးသမီးများအချိုးညီစွာပါဝင်ရန်ကျေးရွာတာဝန်ရှိသူများနှင့်အုပ်ချုပ်ရေးမှူးထံသို့ပြောကြားခဲ့ပါသည်။ အစည်းအဝေးတိုင်းတွင်အမျိုးသမီးများပြောကြားလိုသောအချက်များကိုလွတ်လပ်ပွင့်လင်းစွာပြောကြားနိုင်ကြောင်းကိုလည်းအသိပေးထားပါသည်။ ကျေးရွာအုပ်စုအဆင့်တွင်နှစ်စဉ်ပြုလုပ်သောလုပ်ငန်းများတွင်အမျိုးသမီးများတင်ပြတောင်းဆိုသောလုပ်ငန်းတစ်ခုပါဝင်မည်ဖြစ်ကြောင်းကိုလည်းပြောကြားခဲ့ပါသည်။ လုပ်ငန်းခွဲများအကောင်အထည်ဖော်ဆောင်ရွက်သောလုပ်ငန်းဖြစ်ပါကတူညီသောလုပ်ငန်းအတွက်တူညီသောလုပ်ခလစာများရှိမည်ကိုလည်းပြောကြားခဲ့ပါသည်။ စီမံကိန်းတွင်အမျိုးသမီး/သားခွဲခြားမှုများမရှိစေရန်ရည်ရွယ်ထားသည်ကိုလည်းပြောကြားမှုပြုလုပ်ခဲ့သည်။ အမျိုးသမီးများ၏ဦးဆောင်နိုင်မှုနှင့်စီမံခန့်ခွဲမှုစွမ်းရည်များတိုးတက်လာစေရန်အတွက်ကော်မတီများထံတွင်အမျိုးသမီးများ(၅၀%)ပါဝင်ရမည်ဖြစ်သည်။ ဆပ်ကော်မတီတစ်ခုတိုင်းတွင်လည်းအနည်းဆုံးအမျိုးသမီးတစ်ဦးပါဝင်ရမည်ဖြစ်ပါသည်။ ကော်မတီဝင်အမျိုးသမီးများသည် တင်ပြဆွေးနွေးမှုများပြုလုပ်ခြင်း၊ ဆုံးဖြတ်ချက်ချခြင်းများပြုလုပ်ရမည်ဖြစ်ပါသည်။ အမျိုးသားများမှလည်းကူညီပံ့ပိုးပေးရမည်ဖြစ်ပါသည်။ ဒုတိယအကြိမ်အစည်းအဝေးများတွင်အမျိုးသမီးများသည်လိုအပ်ချက်အခက်အခဲများကိုလွတ်လပ်စွာဆွေးနွေးနိုင်ရန်အမျိုးသမီးသီးသန့်အုပ်စုများဖွဲ့ပြီးအခက်အခဲများဖော်ထုတ်ခြင်းကိုလည်းလုပ်ကိုင်ခဲ့ပါသည်။

၂။ ကျေးရွာမိတ်ဆက်အစည်းအဝေးတွင် အမျိုးသမီးကဏ္ဍအတွက် စောင့်ကြည့်စစ်ဆေးရမည့်အချက်များ

ကျေးရွာ/ကျေးရွာအုပ်စုအမည်- **နားတောဇွာထံ** ကျေးရွာ၊ **ယိုးဒလှိုင်** ကျေးရွာအုပ်စု

စဉ်	အကြောင်းအရာ	တွေ့ရှိချက်		မှတ်ချက်
		✓	X	
၁။	အစည်းအဝေးတက်ရောက်လူသူများအား ကျား၊မ ရေးရာအခြေခံသဘောတရားများကို ရှင်းလင်းဆွေးနွေးခဲ့ပါသလား။	✓		
၂။	စီမံကိန်းပါဝင်သော ကျား၊မရေးရာ အကောင်အထည်ဖော်ရေး လိုအပ်ချက်(၅)ချက်ကို ရှင်းလင်းပြခဲ့ပါသလား။	✓		
၃။	အစည်းအဝေးခေါ်ယူရာတွင် အမျိုးသား/သမီးများ အချိုးညီစွာတက်ရောက်နိုင်ရေး အတွက်အသိပေးတိုက်တွန်း စည်းရုံးခဲ့တာမျိုးရှိခဲ့ပါသလား။	✓		
၄။	အမျိုးသမီးများ၏ စကားသံများ၊ပြောဆိုနိုင်ခွင့်များ ပိုမိုထွက်ပေါ်လာအောင် ဖန်တီးပေးခဲ့ ပါသလား။	✓		
၅။	ဆပ်ကော်မတီဖွဲ့ များ ဖွဲ့စည်းရာတွင်အမျိုးသမီးများနှင့် ပါဝင်ဖွဲ့ စည်းရေး၊ပူးပေါင်းပါဝင်ရေး ဦးဆောင်နိုင်ရေးအတွက် တွန်းအားပေးကူညီဆောက်ရွက်ခဲ့ပါသလား။	✓		
၆။	အစည်းအဝေးကို အမျိုးသား/သမီးများ အလွယ်တကူပါဝင်တက်ရောက်နိုင်သော အချိန်နှင့် နေရာများကိုရွေးချယ်ခြင်း၊ ထည့်သွင်းစဉ်းစားဆောက်ရွက်ခြင်းများတို့ကို လုပ်ဆောင်ခဲ့ပါသလား။	✓		
၇။	လူနည်းစု၊ဆင်းနွမ်းပါး၊ထိခိုက်လွယ်သောအုပ်စုများကို အစည်းအဝေးမစတင်မှီ အချိန်များ က ရှာဖွေဖော်ထုတ်ခဲ့တာမျိုးများ ရှိပါသလား။	✓		

၈။	လူနည်းစု/ဆင်းရဲ/နွမ်းပါး/ထိခိုက်လွယ်သော အမျိုးသား/သမီးများထဲမှ အချို့ကို အစည်းအဝေးတက်ရောက်နိုင်အောင် ဖိတ်ကြား ဆောင်ရွက်မှုမျိုးရှိခဲ့ပါသလား။	✓		
၉။	လူနည်းစု/ဆင်းရဲ/နွမ်းပါး/ထိခိုက်လွယ်သောအမျိုးသား/အမျိုးသမီးများနှင့် ကြုံတွေ့နေရ သောအခက်အခဲများကို သင်ဆွေးနွေး မေးမြန်းခဲ့တာမျိုး ရှိပါသလား။	✓		
၁၀။	အမျိုးသမီးများ ပြောဆိုတင်ပြနိုင်အောင် အချိန်ပေးရန်ကြိုတင်စီစဉ်ဆောင်ရွက်မှု မျိုးများဆောင်ရွက်ခဲ့တာများ ရှိပါသလား။	✓		
၁၁။	စီမံကိန်းလုပ်ငန်းခွဲများရှာဖွေဖော်ထုတ်ရာတွင် အမျိုးသား/သမီးများသီးခြားဆွေးနွေး ဖော်ထုတ်ဆောင်ရွက်ခဲ့တာမျိုး ရှိပါသလား။	✓		
၁၂။	ကျေးရွာစီမံကိန်း အထောက်အကူပြုကော်မတီဖွဲ့စည်းရာတွင် အမျိုးသမီး၊ အမျိုးသား အချိုးညီမျှစွာ (၅၀:၅၀) ဖွဲ့စည်းနိုင်ခဲ့ပါသလား။ မဖွဲ့စည်းနိုင်ခဲ့ပါက မှတ်ချက်တွင် ရှင်းလင်းပါ။	✓		
၁၃။	ဆပ်ကော်မတီများတွင် အနည်းဆုံး အမျိုးသမီးအဖွဲ့ဝင် တစ်ဦးနှုန်းဖြင့် ပါဝင်ဖွဲ့စည်းနိုင်ခဲ့ပါသလား။ မဖွဲ့စည်းနိုင်ခဲ့ပါက မှတ်ချက်တွင် ရှင်းလင်းပါ။	✓		
၁၄။	ကျေးရွာ/ကျေးရွာအုပ်စု ဖွံ့ဖြိုးရေးစီမံချက် များတွင် အမျိုးသမီးများ ရွေးချယ်ဆုံးသည့် လုပ်ငန်းစီမံချက် အနည်းဆုံးတစ်ခုပါဝင်နိုင်ရေးအတွက် စည်းရုံးဆွေးနွေးမှုများ ပြုလုပ်ဆောင်ရွက်ခဲ့ပါသလား။	✓		
၁၅။	တက်ရောက်လာသူများအား အမျိုးသမီးများ၏ လိုအပ်ချက်များကို ဖြည့်ဆည်းပေးနိုင်ရန် အမျိုးသမီးရွေးချယ် လိုက်သောဦးစားပေးရွေး ချယ်မှုများ ကိုထောက်ပံ့ပေးသွားမည်ဖြစ်ကြောင်း အသိပေးပြောကြားခဲ့ပါသလား။	✓		
၁၆။	ရွေးချယ်လိုက်သော စီမံကိန်းလုပ်ငန်းခွဲများသည် ဒေသတွင်းမှာရှိသော လူနည်းစု/ဆင်းရဲ/ နွမ်းပါး/ထိခိုက်လွယ် အုပ်စုများအပေါ် မည်သို့အကျိုးပြုနိုင်မည်ဖြစ်ကြောင်း ရှင်းလင်း ပြောကြားခြင်း၊မှတ်တမ်းတင်ခြင်းများတို့ကို ဆောင်ရွက်ခဲ့ပါသလား။	✓		
၁၇။	ကျေးရွာအုပ်စုအဆင့် အစည်းအဝေးပြုလုပ်ရာတွင် အုပ်စု စီ/ထောက် ကော်မတီဝင်များကို ကျား၊မရေးရာလိုအပ်ချက်များ အကြောင်းကိုရှင်းလင်းပြောကြားခဲ့ပါသလား။	✓		
၁၈။	ကျေးရွာအုပ်စုအဆင့် အစည်းအဝေးပြုလုပ်ရာတွင် အုပ်စု စီ/ထောက် ကော်မတီဝင်များ အားလုံး တက်ရောက်နိုင်မှု ရှိ/မရှိ စစ်ဆေးခဲ့ပါသလား။ မတက်ရောက်နိုင်ခဲ့ပါက မှတ်ချက်တွင် ရှင်းလင်းပါ။	✓		

ရှားထေးစောက်မျေးစွာ ကော်စက်စာစာစာ <၂၀၀၇>

စိထောက်ခွဲလှ - ဦးစောအေး <လား>
- ဒေါ်ဖြူအေး <၁၀>

စမတ်ယူစေ - ဦးဖြူအောင် <ခွဲလှ>
- ဒေါ်အေးအေး <မှတ်တမ်းထိန်း>
- ဦးထွန်းလွင် <၂၀၀၈>

စောင့်ကြည့်ကြီးကြပ်ရေး - ဦးလှလွင် <ခွဲလှ>
- ဒေါ်ခိုင်ခိုင် <၂၀၀၈>
- ဒေါ်အေးအေး <၂၀၀၈>

လည်ပတ်ထိန်းသိမ်းရေး - ဒေါ်အေးအေး <ခွဲလှ>
- ဦးစောအေး <၂၀၀၈>
- ဒေါ်ဖြူအေး <၂၀၀၈>

စောင့်ရှောက်ပို့ချရေးဌာန - ဦးစောအေး <လား>
- ဒေါ်အေးအေး <၁၀>

စောင့်ရှောက်ရေးဌာန - ဦးစောအေး <လား>
- ဒေါ်အေးအေး <၁၀>

စောင့်ရှောက်ရေးဌာန - ဦးစောအေး

- (ခ) ဝယ်ယူရေး ဆပ်ကော်မတီ
 - ဦးပြုကျယ် (ဥက္ကဋ္ဌ)
 - ဒေါ်မဲရည် (အဖွဲ့ဝင်)
 - ဦးသိန်းဇော်(မှတ်တမ်းထိန်း)
- (ဂ) စောင့်ကြည့်ကြီးကြပ်ရေး ဆပ်ကော်မတီ
 - ဦးလှရွှေ (ဥက္ကဋ္ဌ)
 - ဦးချစ်ဖေ (အဖွဲ့ဝင်)
 - ဒေါ်ဇင်မာဦး(အဖွဲ့ဝင်)
- (ဃ) လည်ပတ်ထိန်းသိမ်းရေး ဆပ်ကော်မတီ
 - ဦးထွန်းရွှေ (ဥက္ကဋ္ဌ)
 - ဦးမင်းဇော်ငြိမ်း(အဖွဲ့ဝင်)
 - ဒေါ်မငွေ(အဖွဲ့ဝင်)
- (စ) ဘဏ္ဍာရေးစာရေး
 - ဦးသက်ဝေ
- (ဆ) ဝေဖန်အကြံပြုတိုင်ကြားရေး တာဝန်ခံ
 - ကျား - ဦးကျန်စိန်
 - မ - ဒေါ်ချင်းမေ



၆။ ကော်မတီဝင်များ ရွေးချယ်ခြင်းနှင့် ကျေးရွာ ဖွံ့ဖြိုးရေးဆောင်ရွက်မှု မှတ်တမ်း

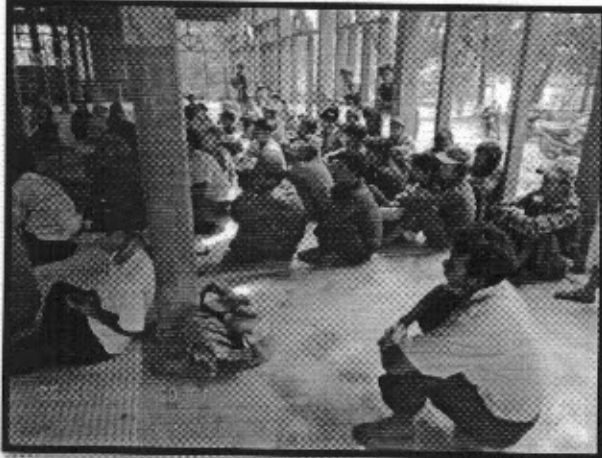

၇။

ကျေးရွာစီမံကိန်း ထောက်အကူပြု ကော်မတီဝင်များစာရင်း

(က) ကျေးရွာစီမံကိန်း အထောင်အကူပြု ကော်မတီ (၂၃၅၅၅)

ကျား- ဦးအောင်တိုး

မ - ဒေါ်လှဦး

(ခ) ကျေးရွာစေတနာ့ဝန်ထမ်း

ကျား -ဦးတင်ဝယ်

မ -ဒေါ်မြခင်

ပုံစံစ-၁ ကျေးရွာအခြေခံအချက်အလက်များ (Form PC 1)

လယ်ဥယျာဉ်/ ကျေးရွာတစ်ရွာသို့ ပထမဆုံး မိတ်ဆက်ခရီးသွားရောက်သောအခါ လူထုစည်းရုံးရေးမှူးသည် ကျေးရွာခေါင်းဆောင်များအားကျေးရွာအခြေခံအချက်အလက်များကိုပေးအောင်ပေးရန်အတွက် တောင်းဆိုရသည်။ ဤအချက်အလက်များကိုမိမိ၏မိတ်ဆက်အစည်းအဝေးတွင်မိမိတောင်းဆိုရမည်။ မိမိ၏မိတ်ဆက်အစည်းအဝေးတွင် လူထုစည်းရုံးရေးမှူးသည် ဤအချက်အလက်များအားစစ်ဆေးပြီးမှန်ကန်အောင်ပြုလုပ်ရမည်။ ငြိမ်နက်တွင် လူထုစည်းရုံးရေးမှူးမှ သတင်းအချက်အလက်ထံသို့ Tablets မှတစ်ဆင့်ဖြည့်သွင်းရမည်။

ကျေးရွာအုပ်ချုပ်ရေးမှူးအမည် - ဦးတင်သာ ကျေးရွာအုပ်ချုပ်ရေးမှူးအိတ်နံပါတ် - 2440441461 လူထုစည်းရုံးရေးမှူး၏အမည် - ဦးထက်ဝင်းလှ

ပြည်နယ်တိုင်းဒေသကြီး - စစ်ကိုင်း ညွှန်ကြားရေးမှူး - ဦးမောင်ကျေးရွာအုပ်စု - ဆုံးရှုံးကျေးရွာ - မှားတောရွာ

က. လူဦးရေ

လူမျိုးစု	အိမ်ထောင်စုအရေအတွက်	တိုးကျယ်သည့်ဘာသာ	အိမ်ထောင်စုအရေအတွက်
လူမျိုးစု (၁) -----	<u>၆၅</u>	ဘာသာ(၁) ----- <u>၇၃</u>	<u>၆၅</u>
လူမျိုးစု (၂) -----		ဘာသာ(၂) -----	
လူမျိုးစုစရာ -----		ဘာသာစရာ -----	

	အမျိုးသား(အရေအတွက်)	အမျိုးသမီး(အရေအတွက်)
လူဦးရေ	<u>၂၀၅</u>	<u>၁၇၇</u>
အိမ်ထောင်ဦးစီး	<u>၆၀</u>	<u>၅</u>

(ခ) လက်လှမ်းမီအသုံးပြုနိုင်သည့်အထောက်အပံ့များ

စာသင်ကျောင်း	အမှတ် ခြံမပါ	ကျန်းမာရေး	အမှတ် ခြံမပါ	ဘာသာရေးအထောက်အပံ့	အမှတ် ခြံမပါ
အထက်တန်းကျောင်း	<input type="checkbox"/>	ရေစန့်	<input type="checkbox"/>	စေတီ	<input type="checkbox"/>
အလယ်တန်းကျောင်း	<input type="checkbox"/>	ကျန်းမာရေးဌာန	<input type="checkbox"/>	ဘုန်းကြီးကျောင်း	<input checked="" type="checkbox"/>
မူလတန်းကျောင်း	<input checked="" type="checkbox"/>	ကျန်းမာရေးဌာနခွဲ	<input type="checkbox"/>	ဟိန္ဒူဘုရားကျောင်း	<input type="checkbox"/>
မူကြိုကျောင်း	<input type="checkbox"/>	ဆေးပေးခန်း	<input type="checkbox"/>	ခရစ်ယာန်ကျောင်း	<input type="checkbox"/>
အခြား	<input type="checkbox"/>	အခြား	<input type="checkbox"/>	ဓလီ	<input type="checkbox"/>
				အခြား	<input type="checkbox"/>
မှတ်ချက် -----		မှတ်ချက်		မှတ်ချက်	

(၈) ကျွမ်းကျင်သူများမှတ်တမ်း ၊ ကော့ရှာတွင်နေထိုင်သော သို့မဟုတ် အခြားရွာမှလာရောက်သောကျွမ်းကျင်သူများ

(၁) စာထင်ကျောင်း			(၂) ကျန်းမာရေး			(၃) လက်မှုပညာစွမ်းရည်		
	ရွာတွင်နေထိုင်သူ	အခြားရွာမှလာသူ		ရွာတွင်နေထိုင်သူ	အခြားရွာမှလာသူ		ရွာတွင်နေထိုင်သူ	အခြားရွာမှလာသူ
မူလတန်းပြဆရာမ	<input type="checkbox"/>	<input checked="" type="checkbox"/>	ဆရာဝန်	<input type="checkbox"/>	<input type="checkbox"/>	လက်သမား	<input checked="" type="checkbox"/>	<input type="checkbox"/>
အထက်တန်းပြဆရာမ	<input type="checkbox"/>	<input type="checkbox"/>	လက်ထောက်ကျန်းမာရေးမှူး	<input type="checkbox"/>	<input type="checkbox"/>	ဝန်ထမ်း	<input checked="" type="checkbox"/>	<input type="checkbox"/>
အလက်တန်းပြဆရာမ	<input type="checkbox"/>	<input checked="" type="checkbox"/>	အမျိုးသမီးကျန်းမာရေးဆရာမ	<input type="checkbox"/>	<input type="checkbox"/>	လျှပ်စစ်ဆိုင်ရာ	<input type="checkbox"/>	<input type="checkbox"/>
မူကြိုဆရာမ	<input type="checkbox"/>	<input type="checkbox"/>	အရံဆရာမ	<input checked="" type="checkbox"/>	<input type="checkbox"/>	ရေစိုက်သူ	<input type="checkbox"/>	<input type="checkbox"/>
အခြား	<input type="checkbox"/>	<input type="checkbox"/>	ပြည်သူ့ကျန်းမာရေးလုပ်သား (၁)/(၂)	<input type="checkbox"/>	<input type="checkbox"/>	စက်ပြင်ဆရာ	<input type="checkbox"/>	<input type="checkbox"/>
မှတ်ချက်				မှတ်ချက်				

(၈) ကော့ရှာသို့ ရောက်ရှိနိုင်မည့်လမ်းအခြေအနေ / ကော့ရှာတွင်ရွာထဲ၌ ၎င်း၏ကော့ရှာအုပ်စုနှင့် ဆက်သွယ်ထားသော လမ်းအခြေအနေ (အောက်ဖော်ပြပါအတိုင်း)

ကျောက်ကြမ်းလမ်း ကမ္ဘောဇလမ်း တွန့်ကရစ်လမ်း မော်တော်ဆိုင်ကယ်လမ်း
 ကျောက်စင်းလမ်း မိမြသားလမ်း လှသွားလမ်း အခြား _____

(၉) ကော့ရှာ၌ ဖြန့်ချိပုံစံချက်

- (၁) လူထုဝန်ထမ်းရွေးချယ်ရေးစာမေးပွဲ ဤကော့ရှာတွင် ကော့ရှာ၌ ဖြန့်ချိပုံစံချက်ရှိပါသလား?
- (၂) ရှိပါလျှင် ဤပုံစံချက်ကို ခေတ်မီစွာ ခန့်မှန်းတွင်ပြင်ဆင်ခဲ့ပါသနည်း?
- (၃) ဤပုံစံချက်ကို ဖြန့်ချိပုံစံချက်အတိုင်း ဖြန့်ချိပါသလား?

ပိုင်ပါ
 ရှိပါသည် / မရှိပါ / မသိပါ
 ဖြန့်ချိပုံစံချက် - ၇၀၁၀
 ခန့်မှန်း / မသိပါ
 ပြန်လည်ပြင်ဆင်ပါ / မသိပါ

(၁၀) ခရီးအတွက် အခွင့်အလမ်း

- (၁) ဤကော့ရှာ၏ ဝန်ထမ်းများသည် ကော့ရှာအုပ်စု၏ ဝန်ထမ်းများအဖြစ် ပြန်လည်အသုံးပြုနိုင်မည် ဟု ကျွန်ုပ်တို့ မျှော်လင့်ပါသလား?
- (၂) ဤကော့ရှာမှ ၎င်းကော့ရှာအုပ်စု၏ ဝန်ထမ်းများလွယ်လျာရောင်ကြောင့် ပြန်လည်အသုံးပြုနိုင်ပါသလား?

ပိုင်ပါ
 ခိုင် - ၇၅၆ / မသိပါ
 မိနစ် - ၃၀၀
 ၃:၀၀ မိနစ်

အခြားအဖွဲ့များတွင် ပြန်လည်အသုံးပြုနိုင်မည့် ဝန်ထမ်းများ / မော်တော်ဆိုင်ကယ် / အခြားလမ်း / မော်တော်ဆိုင်ကယ် /
 အခြား _____
 ဝန်ထမ်းများတွင် ပြန်လည်အသုံးပြုနိုင်မည့် ဝန်ထမ်းများ / မော်တော်ဆိုင်ကယ် / အခြားလမ်း / မော်တော်ဆိုင်ကယ် /
 အခြား _____

(၁၁) ဝန်ထမ်းရွေးချယ်ရေးစာမေးပွဲအတွက် အခြေအနေ

ဤကော့ရှာတွင် ခရီးအခြေအနေကို သဘာဝအခြေအနေအတိုင်း ကျွန်ုပ်တို့ မျှော်လင့်ပါသလား
 မရှိပါ ရှိပါသည် ရှိလျှင် ခေါ်ပြပါ _____



(ခ) ကျေးရွာတွင် ခွဲစည်းထားသော အဖွဲ့အစည်းများ လူထုဝန်ထမ်းချိမ်းညှိရေးဦးစီးဌာနတွင် ကျေးရွာခွဲ ဦးစီးရုံးအတွက် အစိုးရ(သို့)ရွာသားများကိုယ်တိုင်(သို့) စီမံကိန်းတစ်ခုခုမှ ခွဲစည်းထားသည့် အဖွဲ့အစည်းများရှိပါသလား။

- (၁) ကျေးရွာအုပ်စု၊ ချေးရွာအုပ်စု၊ မြေပိုင်ဆိုင်မှု၊ မြေအကျိုးခွင့်၊ မြေအကျိုးခွင့်၊ မြေအကျိုးခွင့်၊ မြေအကျိုးခွင့်
- (၂) ကျေးရွာအုပ်စု၊ မြေပိုင်ဆိုင်မှု၊ မြေအကျိုးခွင့်၊ မြေအကျိုးခွင့်။

ကျေးရွာခေါင်းဆောင်

အမည် ကံသာ

လက်မှတ်  နေ့စွဲ 17-7-2016

လူထုဝန်ထမ်းချိမ်းညှိရေးဦးစီးဌာန

အမည် ဦးထွန်းဝင်းလှ

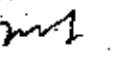
လက်မှတ်  နေ့စွဲ 12-7-2016



ပုံစံ - ၈ - ၁ ကျေးရွာအခြေခံအချက်အလက်များ (Form PC 1)

လမ်းညွှန်ချက်။ ကျေးရွာတစ်ရွာသို့ ပထမဆုံးမိတ်ဆက်ခရီး သွားရောက်သောအခါ လူထုစည်းရုံးရေးမှူးသည် ကျေးရွာ ခေါင်းဆောင်များအား ကျေးရွာအချက်အလက်များကို မေတ္တာရပ်ခံ၍ တောင်းခံရသည်။ ဤအချက်အလက်များကို စီမံကိန်း မိတ်ဆက်အစည်းဝေးမတိုင်မီတောင်းခံရမည်။ စီမံကိန်းမိတ်ဆက်အစည်းဝေးတွင် လူထုစည်းရုံးရေးမှူးသည် ဤအချက်အလက် များအား စစ်ဆေးပြီး မှန်ကန်အောင်ပြုလုပ်ရမည်။ ပြီးနောက်တွင် လူထုစည်းရုံးရေးမှူးမှ သတင်းအချက်အလက်ထဲသို့ Tablets မှ တစ်ဆင့် ဖြည့်သွင်းရမည်။

ကျေးရွာခေါင်းဆောင် အမည်	ကျေးရွာခေါင်းဆောင်၏ ဖုန်းနံပါတ်	လူထုစည်းရုံးရေးမှူး၏ အမည်
ပြည်နယ်/တိုင်းဒေသကြီး	မြို့နယ်	ကျေးရွာအုပ်စု
ကျေးရွာ <i>ရှာ-တော-ရောက်</i>		

က။ လူဦးရေ

လူမျိုးစု	အိမ်ထောင်စုအရေအတွက်	ကိုးကွယ်သည့်ဘာသာ	အိမ်ထောင်စုအရေအတွက်
လူမျိုးစု (၁) ----- <i>ရှမ်း</i>	<i>၆၆၅</i>	ဘာသာ (၁) <i>ဗုဒ္ဓ</i>	<i>၆၆</i>
လူမျိုးစု (၂) ----- <i>ကချင်</i>	<i>၁</i>	ဘာသာ (၂) <i>ခရစ်ယာန်</i>	<i>၁</i>
လူမျိုးစု (၃) ----- <i>မွန်</i>		ဘာသာ (၃) -----	
လူမျိုးစုရော -----		ဘာသာရော -----	
အခြား	အရေအတွက်		
မသန်စွမ်းသူများ	<i>၇၃ - ၁ / ၁ - ၁</i>		
သက်ကြီးရွယ်အိုများ (၆၅ နှစ် နှင့် အထက်)	<i>၇၅ - ၅ / ၁ - ၂</i>		
စစ်ဘေးရှောင်	-		

	အမျိုးသား (အရေအတွက်)	အမျိုးသမီး (အရေအတွက်)
လူဦးရေ	<i>၂၀၆</i>	<i>၁၇၆</i>
လူမျိုးစု (၁) ----- <i>ရှမ်း</i>	<i>၂၀၅</i>	<i>၁၇၆</i>
လူမျိုးစု (၂) ----- <i>ကချင်</i>	<i>၁</i>	-
လူမျိုးစု (၃) -----	<i>?</i>	
အခြား		
အိမ်ထောင်ဦးစီး	<i>၅၉</i>	<i>၁၈</i>

(ခ) အခြေခံအဆောက်အအုံ အသုံးအဆောင်များ

စာသင်ကျောင်း	အမှတ် ခြံပင်ပါ	ကျန်းမာရေး	အမှတ် ခြံပင်ပါ	ဘာသာရေး အဆောက်အအုံများ	အမှတ် ခြံပင်ပါ
အထက်တန်းကျောင်း	<input type="checkbox"/>	ဆေးရုံ	<input type="checkbox"/>	စေတီ	<input checked="" type="checkbox"/>
အလယ်တန်းကျောင်း	<input type="checkbox"/>	ကျန်းမာရေးဌာန	<input type="checkbox"/>	ဘုန်းကြီးကျောင်း	<input checked="" type="checkbox"/>
မူလတန်းကျောင်း	<input checked="" type="checkbox"/>	ကျန်းမာရေးဌာနခွဲ	<input type="checkbox"/>	ဟိန္ဒူဘုရားကျောင်း	<input type="checkbox"/>
မူကြိုကျောင်း	<input checked="" type="checkbox"/>	ဆေးပေးခန်း	<input type="checkbox"/>	ခရစ်ယာန်ကျောင်း	<input type="checkbox"/>
အခြား	<input type="checkbox"/>	အခြား	<input type="checkbox"/>	ဗလီ	<input type="checkbox"/>
				အခြား	<input type="checkbox"/>
မှတ်ချက်		မှတ်ချက်		မှတ်ချက်	

(ဂ) ကျွမ်းကျင်သူများမှတ်တမ်း (ကျေးရွာတွင်နေထိုင်သော သို့မဟုတ် တခြားရွာမှလာရောက်သော ကျွမ်းကျင်သူများ)

(၁) စာသင်ကျောင်း			(၂) ကျန်းမာရေး			(၃) လက်မှုပညာရှင်		
	ရွာတွင် နေထိုင်သူ	အခြား ရွာမှ လာသူ		ရွာတွင် နေထိုင်သူ	အခြား ရွာမှ လာသူ		ရွာတွင် နေထိုင်သူ	အခြား ရွာမှ လာသူ
မူလတန်းပြဆရာ/မ	<input type="checkbox"/>	<input checked="" type="checkbox"/>	ဆရာဝန်	<input type="checkbox"/>	<input type="checkbox"/>	လက်သမား	<input checked="" type="checkbox"/>	<input type="checkbox"/>
အထက်တန်းပြဆရာ/မ	<input type="checkbox"/>	<input type="checkbox"/>	လက်ထောက် ကျန်းမာရေးမှူး	<input type="checkbox"/>	<input type="checkbox"/>	ပန်းရံ	<input checked="" type="checkbox"/>	<input type="checkbox"/>
အလယ်တန်းပြဆရာ/မ	<input type="checkbox"/>	<input type="checkbox"/>	အမျိုးသမီးကျန်းမာရေး ဆရာမ	<input type="checkbox"/>	<input type="checkbox"/>	လှုပ်စစ်ကျွမ်းကျင်၊ မီးသမား	<input type="checkbox"/>	<input type="checkbox"/>
မူကြိုဆရာ/မ	<input type="checkbox"/>	<input checked="" type="checkbox"/>	သားဖွားဆရာမ	<input type="checkbox"/>	<input type="checkbox"/>	ရေပြိုက်သွယ်သူ	<input type="checkbox"/>	<input type="checkbox"/>
အခြား	<input type="checkbox"/>	<input type="checkbox"/>	ပြည်သူ့ကျန်းမာရေးလုပ်သား	<input checked="" type="checkbox"/>	<input type="checkbox"/>	စက်ပြင်ဆရာ	<input checked="" type="checkbox"/>	<input type="checkbox"/>
မှတ်ချက်			မှတ်ချက်			မှတ်ချက်		

(ဃ) ကျေးရွာသို့ ရောက်ရှိနိုင်သည့် လမ်းအခြေအနေ / ကျေးရွာတစ်ရွာသည် ၎င်း၏ ကျေးရွာအုပ်စုနှင့် ဆက်သွယ်ထားသော လမ်းအခြေအနေ (အောက်ပါတို့ကိုပိုင်းပါ)

ကျောက်ကြမ်းလမ်း: _____ ကတ္တရာလမ်း: _____ ကွန်ကရစ်လမ်း: _____ မော်တော်ဆိုင်ကယ်လမ်း: _____
 ကျောက်စင်းလမ်း: _____ မြေသားလမ်း: _____ လူသွားလမ်း: _____ အခြား: _____

(င) ကျေးရွာဖွံ့ဖြိုးမှုစီမံချက်

- (၁) လူထုပဟိုပြုစီမံကိန်းမစတင်မီ ဤကျေးရွာတွင်ကျေးရွာဖွံ့ဖြိုးမှု စီမံချက်ရှိခဲ့ပါသလား? ပိုင်းပါ
 ရှိပါသည်/မရှိပါ/မသိပါ
- (၂) ရှိခဲ့ပါလျှင် ဤစီမံချက်ကို မည်သည့် ခုနှစ်တွင်ပြင်ဆင်ခဲ့ပါသနည်း? နှစ်-----/မသိပါ
- (၃) ဤစီမံချက်ကို မြို့နယ်မှအတည်ပြုခဲ့ပါသလား? - မ/ ပြုခဲ့ပါသည်/မပြုခဲ့ပါ /မသိပါ

(စ) ခရီးအကွာအဝေး

- (၁) ဤကျေးရွာ၏ပဟိုမှ ၎င်းကျေးရွာအုပ်စု၏ပဟိုအထိ ခရီးခိုင်မည်မျှကွာဝေးသနည်း? မိုင်-----/မသိပါ
- (၂) ဤကျေးရွာမှ ၎င်းကျေးရွာအုပ်စုပဟိုအထိ သွားလာရာတွင်ကြာမြင့်သည်အချိန်၊
 ခြောက်သွေ့ရာသီတွင်ကြာချိန် ----- ယော့လာရီ/မော်တော်ဆိုင်ကယ်/ခြေလျင်/လား/မော်တော်တုတ်/
 အခြား: -----
 မိုးရာသီတွင်ကြာချိန် ----- ယော့လာရီ/မော်တော်ဆိုင်ကယ်/ခြေလျင်/လား/မော်တော်တုတ်/
 အခြား: -----

(ဆ) ပတ်ဝန်းကျင်ဆိုင်ရာ သဘာဝဘေးအန္တရာယ်

ဤကျေးရွာတွင် ရေကြီးခြင်းကိုသို့ သဘာဝဘေးအန္တရာယ်ကျရောက်ဖူးခြင်း ရှိပါသလား။
 မရှိပါ ရှိပါသည် ရှိလျှင်မေးပြုပါ -----

(ဇ) ကျေးရွာတွင် ဖွဲ့စည်းထားသော အဖွဲ့အစည်းများ

လူထုပဟိုပြုစီမံကိန်းမတိုင်မီ ဤကျေးရွာတွင် ကျေးရွာဖွံ့ဖြိုးရေးအတွက် အစိုးရ (သို့) ရွာသားများကိုယ်တိုင် (သို့) စီမံကိန်းတစ်ခုခုမှ ဖွဲ့စည်းထားသည့် အဖွဲ့အစည်းများရှိပါသလား။

- (၁) -----
 (၂) -----

(ဈ) အထွေထွေအုပ်ချုပ်ရေး ဦးစီးဌာန (GAD) မှ မှတ်တမ်းတင်ထားခြင်း

ဤကျေးရွာသည် အထွေထွေအုပ်ချုပ်ရေး ဦးစီးဌာန (GAD) မှ မှတ်တမ်းတင်ထားမှု ရှိပါသလား။

မရှိပါ ရှိပါသည်

ကျေးရွာခေါင်းဆောင်
 အမည်.....
 လက်မှတ်.....

လူထုစည်းရုံးရေးမှူး
 အမည်.....
 လက်မှတ်.....



လူထုထုတ်ပြန်မှုဦးစီးဌာန၊ မြန်မာနိုင်ငံတော်
အရပ်ရပ် - ၂၀၂၀-၂၀၂၁

ပုံစံ စ-၂ - စီမံကိန်းစက်ဝန်းအချိန်ဇယား (PC 2)

လမ်းညွှန်ချက်သတ်မှတ်ရာလူထုစည်းရုံးရေးမျိုး/လက်ထောက်နည်းပညာနည်းပညာမျိုးများမှ စီမံကိန်းစက်ဝန်းအဆင့်တစ်ခုစီ ပြီးစီးတိုင်းကျေးရွာနှင့် ကျေးရွာအုပ်စုအတွက် ဤပုံစံကိုဖြည့်သွင်းရမည်။

စည်းရုံးရေးမျိုး/ဝန်ထမ်း အမည် - ဦးထွန်းဝင်းကျော်
စက်ဝန်းအားအမှတ်ဖြစ်ပါ ၂၀၂၀စက်ဝန်း(၁) စက်ဝန်း(၂) စက်ဝန်း(၃) စက်ဝန်း(၄)

ပြည်နယ်/တိုင်း စစ်ကိုင်း မြို့နယ် ပန်းမောက် ကျေးရွာအုပ်စု တိုးပွား ကျေးရွာ နားငါးတော နေရာ

စီမံကိန်းအောင်မြင်မှုအဆင့်များ	နေ့စွဲ		အစည်းအဝေးတွင်တက်ရောက်သူအရေအတွက်			
	စတင်သည့်နေ့	ပြီးဆုံးသည့်နေ့	အမျိုးသားအရေအတွက်	အမျိုးသမီးအရေအတွက်	အိမ်ထောင်စုအရေအတွက်	လူမျိုးစုတက်ရောက်သူအရေအတွက်နှင့် လူမျိုးစုအမည်
၁. ကျေးရွာစီမံကိန်း မိတ်ဆက်အစည်းအဝေး	17.2.2016	17.2.2016	35	၁၅	၅၁	၅၆ = ၅၁
၂. ကျေးရွာဖွံ့ဖြိုးရေး စီမံချက်ရေးဆွဲခြင်းအစည်းအဝေး	19.2.2016	20.2.2016	39	၂၅	၆၄	၅၆ = ၅၁
၃. ကျေးရွာအုပ်စု လုပ်ငန်းဆုံးဖြတ်ချက်ချသည့်အစည်းအဝေး	21.2.2016	21.2.2016	၁၆	၈	၂၄	၅၆ = ၅၂၄
၄. မြို့နယ်အစိုးရစီမံကိန်းရေးဆွဲရေးနှင့်အကောင်အထည်ဖော်ရေးကော်မတီ၏ စီမံကိန်းသုံးသပ်မှုအစည်းအဝေး			မလို	မလို	မလို	မလို
၅. မြို့နယ်စီမံကိန်းရေးဆွဲရေးနှင့်အကောင်အထည်ဖော်ရေးကော်မတီ၏ဆုံးဖြတ်မှုကို ရွာသို့ အသိပေးအကြောင်းကြားသည့်အစည်းအဝေး						
၆. စီမံကိန်းလုပ်ငန်းစွမ်းဆောင်ရည်ချက်ရေးဆွဲခြင်းအစည်းအဝေး	မလို	မလို	မလို	မလို	မလို	မလို
၆.၀၈ စီမံကိန်းလုပ်ငန်း အကောင်အထည်ဖော်ရေးအစီအစဉ် ရေးဆွဲခြင်း						



လူထုဝန်ထမ်းချိမ်းညှိရေးဦးစီးဌာန၊ ဝန်ထမ်းချိမ်းညှိရေးဦးစီးဌာန၊
အစိုးရအဖွဲ့ ၂၀၂၀-၂၀၂၁

၆.၂။ ပယ်ယူရေးအစီအစဉ် ရေးဆွဲခြင်း								
၆.၃။ ဘဏ္ဍာရေးကုန်ကျမှု လျာထားအစီအစဉ် ရေးဆွဲခြင်း								
၆.၄။ မြင်း/ထိန်းအစီအစဉ် ရေးဆွဲခြင်း								
၇. စီမံကိန်းလုပ်ငန်းခွဲ တိုးတက်မှု စောင့်ကြည့်လေ့လာရေးအစဉ်အစား	မရှိ	မရှိ	မရှိ	မရှိ	မရှိ	မရှိ	မရှိ	မရှိ
၇.၁။ အစည်းအဝေး ပထမအကြိမ်								
၇.၂။ အစည်းအဝေး စုစည်းအကြိမ်								
၇.၃။ အစည်းအဝေး တက်ယူအကြိမ်								
၈. စီမံကိန်းလုပ်ငန်းခွဲ အပြီးသတ်စစ်ဆေးခြင်းအစည်းအဝေး								
၉. လူထုဝန်ထမ်းချိမ်းညှိရေးအစည်းအဝေး								



ပုံစံ - ၈ - ၂ - စီမံကိန်းစက်ဝန်းအချိန်ဇယား (PC 2)

လမ်းညွှန်များ သက်ဆိုင်ရာလူထုစည်းရုံးရေးမျိုး/လက်ထောက်နည်းပညာများမှ စီမံကိန်းစက်ဝန်းအဆင့်တစ်ခုစီပြီးစီးတိုင်း ကျေးရွာနှင့် ကျေးရွာအုပ်စုအတွက် ဤပုံစံကို ပြည့်သွင်းရမည်။

စည်းရုံးရေးမျိုး/ဝန်ထမ်း အမည် ဦးထွန်းဝင်းလှ

နေ့စွဲ စက်ဝန်းအားအမှတ်ခြိမ်းပါ စက်ဝန်း() စက်ဝန်း(၂) စက်ဝန်း(၃)

ပြည်နယ်/တိုင်း စစ်ကိုင်း မြို့နယ် မင်းမော့ ကျေးရွာအုပ်စု ဧည့်ကျေးရွာ မှ ကျေးရွာ မှ ကျေးရွာ နှင့် ကျေးရွာ နှင့်

စီမံကိန်းဆောင်ရွက်ရမည့်အစောင့်များ	နေ့စွဲ		အစည်းအဝေးတွင် တက်ရောက်သူအရေအတွက်			
	စတင်သည့်နေ့	ပြီးဆုံးသည့်နေ့	အမျိုးသားအရေအတွက်	အမျိုးသမီးအရေအတွက်	အိမ်ထောင်စုအရေအတွက်	လူမျိုးစုတက်ရောက်သူအရေအတွက်နှင့် လူမျိုးစုအမည်
၁။ ကျေးရွာစီမံကိန်း မိတ်ဆက်အစည်းအဝေး	၆-၁-၁၇		၃၄	၃၀	၆၄	၂၆၆-၁-၆၄
၂။ ကျေးရွာဖွံ့ဖြိုးရေး စီမံချက်ရေးဆွဲခြင်းအစည်းအဝေး	၁၀-၁-၁၇	၁၁-၁-၁၇	၃၅	၃၂	၆၇	၂၆၆-၁-၆၇
၃။ ကျေးရွာအုပ်စု လုပ်ငန်းဆုံးဖြတ်ချက်ချသည့်အစည်းအဝေး	၁၈-၁-၁၇		၁၂	၈	၂၀	၂၆၆-၁-၂၀
၄။ မြို့နယ်အဆင့် စီမံကိန်းရေးဆွဲရေး နှင့် အကောင်အထည်ဖော်ရေးကော်မတီ၏ စီမံကိန်း သုံးသပ်မှုအစည်းအဝေး			မရှိ	မရှိ	မရှိ	မရှိ
၅။ မြို့နယ် စီမံကိန်းရေးဆွဲရေး နှင့် အကောင်အထည်ဖော်ရေး ကော်မတီ၏ဆုံးဖြတ်မှုကို ရွာသို့ အသိပေးအကြောင်းကြားသည့် အစည်းအဝေး	၂၆-၁-၁၇		၄၅	၂၁	၆၆	၂၆၆-၁-၆၆
၆။ စီမံကိန်းလုပ်ငန်းခွဲစီမံချက်ရေးဆွဲခြင်းအစည်းအဝေး						
၆.၁။ စီမံကိန်းလုပ်ငန်း အကောင်အထည်ဖော်ရေးအစီအစဉ် ရေးဆွဲခြင်း	၁၁-၃-၁၇		၂၈	၂၄	၅၂	၂၆၆-၁-၅၂

၆.၂။ ပယ်ယူရေးအစီအစဉ် ရေးဆွဲခြင်း	၁၁-၃-၁၇		၂၈	၂၄	၅၂	စွမ်း-၂၂
၆.၃။ ဘဏ္ဍာရေးကုန်ကျမှု လျာထားအစီအစဉ် ရေးဆွဲခြင်း	၁၁-၃-၁၇		၂၈	၂၄	၅၂	
၆.၄။ ပြင်/ထိန်းအစီအစဉ် ရေးဆွဲခြင်း	၁၁-၃-၁၇		၂၈	၂၄	၅၂	
၇။ စီမံကိန်းလုပ်ငန်းခွဲ တိုးတက်မှု စောင့်ကြည့် အစည်းအဝေး						
၇.၁။ အစည်းအဝေး ပထမအကြိမ်	၃၁-၃-၁၇		၃၁	၃၂	၆၃	စွမ်း-၆၃
၇.၂။ အစည်းအဝေး ဒုတိယအကြိမ်	၈-၄-၁၇		၃၄	၂၆	၆၀	စွမ်း-၆၄
၇.၃။ အစည်းအဝေး တတိယအကြိမ်	၁၃-၆-၁၇		၂၅	၃၆	၆၁	စွမ်း-၆၁
၈။ စီမံကိန်းလုပ်ငန်းခွဲ အပြီးသတ်စစ်ဆေးခြင်း အစည်းအဝေး	၁၉-၅-၁၇		၈	၈	၁၆	စွမ်း-၁၆ ၁၂/၁၇-၁၆
၉။ လူထုစစ်ဆေးပွဲအစည်းအဝေး	၂၇-၅-၁၇		၃၀	၃၀	၆၀	စွမ်း-၆၀ ၁၂/၁၇-၆၀

ပုံစံ ၈-၃ ကျေးရွာခွဲ ခြံစားပေးအပ်အပ် (Form PC 3)

လယ်ဥယျာဉ် ရွတ် /အဆင့်(၃)ကျေးရွာခွဲပျော်ပန်းချက်အစည်းအဝေးပြီးဆုံးသောအခါ ကျေးရွာပိတ်ကိန်း အထောက်အကူပြု ကော်မတီသည် လူထုဝတ်ပြုစံကုန်အကျအညီဖြင့် ဤပုံစံကိုပြည့်စုံအောင် ဖြည့်သွင်းရမည်။ အားလုံးသော အခက်အခဲ အတားအဆီးများ ခွဲခြားပြီးစားပေးအပ်အပ်များလူထုဝတ်ပြုစံကိန်း၏ ရန်ပုံငွေအရင်းအမြစ်နှင့် မသက်ဆိုင်သည့် လုပ်ငန်းများ အားလုံးကိုဖော်ပြရမည်။

လူထုဝတ်ပြုစံကုန်/ဝန်ထမ်း အမည် - ဦးထွန်းဝင်းလွင်

နေ့စွဲ ၃၀-၇-၂၀၁၆

ဝတ်ကိန်းအား အမှတ်ခြစ်ဖိ (✓) ဖြစ်ပါက (၁) ဝတ်ကိန်း (၂) ဝတ်ကိန်း (၃) ဝတ်ကိန်း (၄)

ပြည်နယ်/တိုင်း မြစ် ကမ်း: ခြံနယ်စား မြစ်ကျ ကျေးရွာအုပ်စု စဦးကျွန်း ကျေးရွာ ဦးတောကျွန်း

က. အခက်အခဲအတားအဆီးများအားရွေးချယ်ခြင်း - သန့်လက်မီအခြေအနေတွင်ဤကျေးရွာခွဲ ခြံစားပေးအပ်ရေးအတွက် အဓိကအခက်အခဲအတားအဆီးများသည် မည်သည့်များဖြစ်ပါသနည်း (အမျိုးအစား/သမီး အနည်းဆုံးအခက်အခဲ ၅ ခုစီဖော်ပြပါ)

အမျိုးအစား အဖွဲ့မှတင်ပြသောအခက်အခဲအတားအဆီးများ		အမျိုးသမီး အဖွဲ့မှတင်ပြသော အခက်အခဲအတားအဆီးများ	
၁	လမ်းကွက်ကွဲ	၁	လမ်းကောင်းမှု ကွက်ကွဲ
၂	မညာကျေးကွက်ကွဲ	၂	မညာကျေး ကွက်ကွဲ
၃	ကျွန်းမာကျေး ကွက်ကွဲ	၃	ကျွန်း မာကျေး ကွက်ကွဲ
၄	သောလ်ဆွဲ ကျ ကွက်ကွဲ	၄	သောလ်ဆွဲ ကျ ကွက်ကွဲ
၅		၅	

ခ. ပျော်ပန်းခြံစား ရောင်းလာမည့် (၅) နှစ် အတွင်း ကျေးရွာခွဲ ခြံစား ပျော်ပန်းလျာထားချက်များအား တင်ပြပါ။

အမျိုးအစားအဖွဲ့မှတင်ပြသောပျော်ပန်းချက်များ		အမျိုးသမီးအဖွဲ့မှတင်ပြသောပျော်ပန်းချက်များ	
၁	မညာကျေးစဦးစားလောကျမည်	၁	မညာကျွန်းစားလောကျမည်
၂	ကျွန်းမာကျေးကောင်းမှုလောကျမည်	၂	လမ်းကောင်း စက်သွယ်ကျေးကောင်းမှုစဦးစား
၃	စဦးမာကျေးစဦးစားစဦးစားလောကျမည်	၃	ကျွန်းမာကျွန်းစားစဦးစားလောကျမည်
၄	ကျွန်းမာကျွန်းစားစဦးစားလောကျမည်	၄	ကျွန်းမာကျေးစဦးစားလောကျမည်
၅		၅	စဦးစားကျေးစားစားလောကျမည်



လူထုထုတ်ပြန်မှုပုံစံနံပါတ် ၁၆၊ ၂၀၁၅
အပိုင်း ၃ ၂၉.၉.၂၀၁၅

၈. ဤစာရွက်တွင် လာမည့် (၃) နှစ်အတွက် ဦးစားပေး ဖွံ့ဖြိုးတိုးတက်မှု လုပ်ငန်း အစီအစဉ်များအား ဖော်ပြပါ။
(လူထုထုတ်ပြန်မှုပုံစံနံပါတ် ၁၆၊ ၂၀၁၅ အတွက် အဆိုပြုသော အစီအစဉ်များကို ဦးစားပေး အဆင့်အလိုက် ဖော်ပြပြီး ကျန်လူထုထုတ်ပြန်မှု ပုံစံနံပါတ် ၁၆၊ ၂၀၁၅ အရ ဖတ်သက်သည့် အစီအစဉ်များလည်း ဖော်ပြရန်ဖြစ်သည်။)

စာရွက်အတွက် ဦးစားပေးဖွံ့ဖြိုးတိုးတက်မှု လုပ်ငန်းစဉ်များ	အဆိုပြုသူ (အမျိုးသားများ/အမျိုးသမီးများ/အမျိုးသား+အမျိုးသမီး)	လူထုထုတ်ပြန်မှုပုံစံနံပါတ်အတွက် အဆိုပြုသည် (ဦးစားပေးအဆင့် အလိုက် ဖော်ပြပါ)	ခန့်မှန်း တန်ဖိုး ဝက်	အကျိုးခံစားခွင့်ရှိသူ ခန့်မှန်းခြေ အရေအတွက်
၁. စတုရန်းပုံ - စတုရန်းပုံ အစီအစဉ် (၂၀၁၅-၂၀၁၆)	ကျား	ဦးစားပေး < ၁ >	၅၂၀၄၀၀၀	၃၇၈၅၅
၂. စတုရန်းပုံ - စတုရန်းပုံ (၂၀၁၆-၂၀၁၇)	ကျား + မ	ဦးစားပေး < ၂ >	၃၀၀၀၀၀၀	၅၇၄၅၅
၃. စတုရန်းပုံ - စတုရန်းပုံ (၂၀၁၇-၂၀၁၈)	ကျား + မ	ဦးစားပေး < ၃ >	၃၀၀၀၀၀၀	၅၇၄၅၅
၄. စတုရန်းပုံ - စတုရန်းပုံ (၂၀၁၈-၂၀၁၉)	မ	ဦးစားပေး < ၄ >	၅၅၀၄၀၀၀	၃၇၈၅၅
၅. စတုရန်းပုံ - စတုရန်းပုံ (၂၀၁၉-၂၀၂၀)	ကျား + မ	ဦးစားပေး < ၅ >	၁၅၀၀၀၀၀	၆၀၅၅
၆. စတုရန်းပုံ - စတုရန်းပုံ (၂၀၂၀-၂၀၂၁)	ကျား + မ	ဦးစားပေး < ၆ >	၆၅၀၄၀၀၀	၃၇၈၅၅

ထို့ကြောင့် စတုရန်းပုံပုံစံနံပါတ် ၁၆၊ ၂၀၁၅ အတွက် အဆိုပြုသော အစီအစဉ်များအား ဖော်ပြပါသည်။

အဖွဲ့ ဦးစီးအဖွဲ့ - လက်မှတ် - ရာထူး - ၂၀-၂-၂၀၁၆

ဒေါ်အေးစို - ဗဗို



ပုံစံ - ၀ - ၃ ကျေးရွာဖွံ့ဖြိုးရေး ဦးစားပေးအစီအစဉ် (Form PC 3)

လမ်းညွှန်ချက် အဆင့်(၃) ကျေးရွာမျှော်မှန်းချက်အစည်းအဝေး ဖြီးဆုံးသောအခါ ကျေးရွာစီမံကိန်း အထောက်အကူပြု ကော်မတီသည် လူထုစည်းရုံးရေးပျံ့နှံ့မှုအကူအညီဖြင့် ဤပုံစံကိုပြည့်စုံအောင် ဖြည့်သွင်းရမည်။

လူထုစည်းရုံးရေးပျံ့နှံ့မှု/ဝန်ထမ်း အမည် ဦးထက်ဝင်းလှ
 ဧကနစ် ၈-၁-၁၇ စက်ဝန်းအား အမှတ်ခြစ်ပါ (✓) စက်ဝန်း(၁)
 /စက်ဝန်း(၂) စက်ဝန်း(၃) စက်ဝန်း(၄)

ပြည်နယ်/တိုင်း စစ်ကိုင်း မြို့နယ် ဗန်းမောက် ကျေးရွာအုပ်စု တိုးတက် ကျေးရွာ ရှားတောမောက်
 က။ အခက်အခဲအတားအဆီးများအားဆွေးနွေးခြင်း - ယခုလက်ရှိအခြေအနေတွင် ဤကျေးရွာဖွံ့ဖြိုးတိုးတက်ရေးအတွက် အဓိက အခက်အခဲအတားအဆီးများသည် မည်သည်များဖြစ်ပါသနည်း။ (အမျိုးသား/သမီး အနည်းဆုံးအခက်အခဲ ၅ ခုစီဖော်ပြပါ)

အမျိုးသား အဖွဲ့မှ တင်ပြသောအခက်အခဲအတားအဆီးများ		အမျိုးသမီး အဖွဲ့မှတင်ပြသောအခက်အခဲအတားအဆီးများ	
၁	မညာရေးကန်ကန်	၁	လမ်းပန်းဆက်သွယ်ရေးကန်ကန်
၂	လမ်းပန်းဆက်သွယ်ရေးကန်ကန်	၂	ဆောက်လုပ်ရေးကန်ကန်
၃	ဆောက်လုပ်ရေးကန်ကန်	၃	မညာရေးကန်ကန်
၄	လျှပ်စီးစနစ်ကန်ကန်	၄	ကလေးကျန်းမာရေးကန်ကန်
၅	ကလေးကျန်းမာရေးကန်ကန်	၅	လျှပ်စီးစနစ်ကန်ကန်

ခ။ မျှော်မှန်းခြင်း - နောင်လာမည့် (၅) နှစ် အတွင်း ကျေးရွာဖွံ့ဖြိုးရေး မျှော်မှန်းလျာထားချက်များအား တင်ပြပါ။

အမျိုးသားအဖွဲ့မှ တင်ပြသောမျှော်မှန်းချက်များ		အမျိုးသမီးအဖွဲ့မှ တင်ပြသောမျှော်မှန်းချက်များ	
၁	ရွာအုပ်စုအတွင်း လမ်းပန်းဆက်သွယ်ရေးကန်ကန်	၁	ရွာအုပ်စုအတွင်း ဆောက်လုပ်ရေးကန်ကန်
၂	ကျေးကောင်းကျေးရွာကန်ကန်	၂	ကျေးကောင်းကျေးရွာကန်ကန်
၃	မညာစတင်သူ မရှိစေရန်	၃	မညာစတင်သူများ၏ များလာစေရန်
၄	လျှပ်စီးစနစ်ကန်ကန်	၄	ဆေးရုံ/ဆေးစခန်းလက်လှမ်းမီရန်
၅		၅	

ဂ။ လူထုစီမံကိန်း၏ လာမည့် (၄) နှစ်အတွက် အကျုံးဝင်သော ဦးစားပေး ဖွံ့ဖြိုးတိုးတက်မှု လုပ်ငန်း အစီအစဉ်များအားဖော်ပြပါ။

အဆင့်	ကျေးရွာအတွက် ဦးစားပေး ဖွံ့ဖြိုးတိုးတက်မှု လုပ်ငန်းစဉ်များ	အဆိုပြုသူ (အမျိုးသားများ/ အမျိုးသမီးများ/အမျိုးသား+ အမျိုးသမီး)	ခန့်မှန်းကုန်ကျ စရိတ်	အကျိုးခံစားခွင့်ရှိသူ ခန့်မှန်းခြေ အရေအတွက်
၁	ရွာအုပ်စုအတွင်း လမ်းပန်းဆက်သွယ်ရေး	လူ + ၁၂	၈၅၀၀၀၀၀	၃၇၈ ဦး
၂	ဆောက်လုပ်ရေးကန်ကန်	လူ + ၁၂	၆,၀၀၀,၀၀၀	၃၇၈ ဦး
၃	ရွာအုပ်စုအတွင်း ဆေးရုံ/ဆေးစခန်း	လူ + ၁၂	၆,၀၀၀,၀၀၀	၃၇၈ ဦး
၄	ရွာအုပ်စုအတွင်း လမ်းပန်းဆက်သွယ်ရေး	မ	၅,၅၀၀,၀၀၀	၃၇၈ ဦး
၅				

ယ၊ လူတစ်စုံတစ်ဦး၏ လာမည့် (၄) နှစ်အတွက် အကျိုးမပင်သော ဦးစားပေး ဖွံ့ဖြိုးတိုးတက်မှု လုပ်ငန်း အစီအစဉ်များအားဖော်ပြပါ။

အဆင့်	ကျေးရွာအတွက် ဦးစားပေး ဖွံ့ဖြိုး တိုးတက်မှု လုပ်ငန်းစဉ်များ	အဆိုပြုသူ (အမျိုးသားများ/ အမျိုးသမီးများ/အမျိုးသား+ အမျိုးသမီး)	အခန်းကဏ္ဍ
၀			
၂			
၃			
၄			
၅			

ခေါင်းစောင်၊ ကျေးရွာစီမံကိန်းအထောက်အကူပြုကော်မတီမှ အတည်ပြုသည်။

အမည် ဦးအောင်စိုး လက်မှတ် ဦးအောင်စိုး နေ့စွဲ ၀၇-၁၇



ပုံစံ - ၈ - ၄ ကျေးရွာအုပ်စုစီမံကိန်းလုပ်ငန်းခွဲရွေးချယ်ခြင်းပုံစံ (Form PC 4)

လမ်းညွှန်ရွာကျ စီမံကိန်းလုပ်ငန်းခွဲရွေးချယ်မှုအစည်းအဝေးပြီးနောက်တွင် ကျေးရွာအုပ်စုမှ CF/TF တို့၏ အကူအညီရယူ၍ ကျေးရွာစီထောက်တော်မတိမှ လက်မှတ်ရေးထိုးပြီး အဆိုပါပုံစံအား ပြည့်စုံအောင်ဖြည့်သွင်းရမည်။ ဤပုံစံအား ပြည့်စုံစွာဖြည့်သွင်းပြီးပါက ကျေးရွာအုပ်စုမှ မြို့တိုးတက်ရေးစီမံချက်တွင် TPIC သို့ ပေးပို့ရန်အတွက် နောက်ဆက်တွဲအဖြစ် ထားရှိရမည်။ CF မှ ကျေးရွာထစ်ရွာရင်းစိတ် စီမံကိန်းလုပ်ငန်းခွဲစဉ်ရာ အချက်အလက်များကို MIS သို့ ထည့်သွင်းရမည်။ (ယခုစီမံကိန်းလုပ်ငန်းခွဲ မလုပ်ကိုင်သော ကျေးရွာများ မပါဝင်ပါ။)

ကျေးရွာစည်းရုံးရေးမှူး/ဝန်ထမ်းအမည် ဦးမောင်စင် ကုဒ် < CF > ၁၃၆၅၈၆၅၈၀၉၂၇
 နေ့စွဲ ၂၈.၁.၂၀၂၃
 စက်ဝန်းအားအမှတ်ဖြစ်ပေးပါ။(✓) စက်ဝန်း(၀) စက်ဝန်း(၂) စက်ဝန်း(၃) စက်ဝန်း(၄)
 ပြည်နယ်/တိုင်း စစ်နယ် ပြည်နယ် မြို့နယ် မင်းဂေါင် ကျေးရွာအုပ်စု တိုင်း ၆၇၃၄

ကျေးရွာအမည်	ထောက်ပံ့မှုပေးသည့် လုပ်ငန်းများ	အတိုင်းအတာ	ခန့်မှန်း တိုက်ရိုက် အကျိုးခံစားခွင့် ရှိသူများ	အဆိုပြုတင်ပြသူ	ခန့်မှန်းကျေးရွာစီမံကိန်း		စုစုပေါင်း
					စီမံကိန်းမှ ထည့်သွင်းမှု	ကျေးရွာမှ ထည့်သွင်းမှု	
၁၆၃	အလယ်ကျေးရွာ	၁၀ x ၃၀ x ၁၀	၂၂၆ ဦး	ကျေးရွာအုပ်စု	၅၂၀၀၀၀၀/-	-	၅၂၀၀၀၀၀/-
၆၇၃၆၅၈၆၅၈၀၉၂၇	အလယ်ကျေးရွာ	၅၀' x ၃၀' x ၁၀'	၂၆၀ ဦး	ကျေးရွာအုပ်စု	၁၀၀၀၀၀၀/-	-	၁၀၀၀၀၀၀/-
နားကောကျေးရွာ	အလယ်ကျေးရွာ	၃၃၆၀' x ၃၀' x ၁၀'	၃၂၀ ဦး	ကျေးရွာအုပ်စု	၂၅၀၀၀၀၀/-	-	၂၅၀၀၀၀၀/-
တိုင်းရွာ	-	-	-	ကျေးရွာအုပ်စု	-	-	-

ရက်စွဲ: ကျေးရွာအုပ်စု စီ/ထောက်တော်မတိ ၂၀၂၃
 အမည် လက်မှတ် ရက်စွဲ
 မြို့တိုးတက်ရေးဦးစီးဌာန ၂၀၂၃.၀၁.၂၇ ၂၈.၁.၂၃



စစ်ကိုင်းတိုင်းဒေသကြီး၊ ဗန်မောက်မြို့နယ်

(ခ) ကျေးရွာအစည်းအဝေးမှတ်တမ်း

ကျေးရွာ	။	။နားတော်နောက်ကျေးရွာ
ကျေးရွာအုပ်စု	။	။တုံးလော်ကျေးရွာအုပ်စု
အစည်းအဝေးပြုလုပ်သည့်နေရာ	။	။ကျေးရွာဇရပ်
နေ့စွဲ	။	။၁၂.၂.၂၀၁၆

အကြောင်းအရာ။ ။ပထမနှစ် စီမံကိန်းမိတ်ဆက်အစည်းအဝေးပထမအကြိမ်
အစည်းအဝေးပြုလုပ်ခြင်း။

ဆွေးနွေးချက်များ

အစည်းအဝေးတက်ရောက်သူဦးရေ-ကျား(၃၆)ဦး နှင့်မ(၁၅)ဦး။

ဆွေးနွေးချက်များ

ဆွေးနွေးချက်(၁)

မိတ်ဆက်အစည်းအဝေးတွင်	ကျေးရွာဥက္ကဋ္ဌမှ
ကျေးရွာလူထုနှင့်လူထုဗဟိုပြုစီမံကိန်းမှဝန်ထမ်းများကို	
မိတ်ဆက်အဖွင့်အမှာစကားပြောကြားခြင်း။ထို့နောက်ဝန်ထမ်းမှ	အဖွဲ့အစည်းအမည်၊
အလှူရှင်အမည်၊အကောင်အထည်	ဖော်ဆောင်ရွက်သည့်ဌာနနှင့်
	စီမံကိန်းဖွဲ့စည်းပုံများနှင့်

ကျား၊မရေးရာကဏ္ဍများအကြောင်း မိတ်ဆက် ရှင်းလင်းပြောကြားပြီး ကျေးရွာစေတနာ့ဝန်ထမ်းရွေးချယ်ခြင်း(က+မ)တွင် လူထု၏ အတည်ပြုချက်နှင့် မဟုတ်ဘဲ လျှို့ဝှက်ချက်မဲပေးစနစ်ဖြင့် ရွေးချယ်ခြင်း၊လူထုပူးပေါင်းပါဝင်သော လူမှုဆန်းစစ်ခြင်းများ ပြုလုပ်သွားမည်ဖြစ်ကြောင်း ဆွေးနွေးပြောကြားခဲ့ပါသည်။

ဆွေးနွေးချက်(၂)

မိတ်ဆက်ဆွေးနွေးမှုအပြီးတွင် ကျေးရွာစေတနာ့ဝန်ထမ်းလိုက်နာရမည့် စည်းကမ်းချက်များကိုရှင်းလင်းပြောကြား၍ ကျေးရွာလူထုကိုယ်တိုင် လျှို့ဝှက်မဲပေးစနစ်ဖြင့် စေတနာ့ဝန်ထမ်း(က-၁)၊ (မ-၁)ကို ရွေးချယ်ရန်ဆွေးနွေးခဲ့ပါသည်။

ဆုံးဖြတ်ချက်(၁)

ကျေးရွာလူထုမှ စီမံကိန်း၏ခွဲ စည်းပုံလုပ်ဆောင်ရမည့်အချက်များနှင့် လိုက်နာကျင့်သုံးရမည့်နည်းလမ်းများကိုလိုက်နာဆောင်ရွက်ရန်၊စေတနာ့ဝန်ထမ်းရွေးချယ်ခြင်းကိစ္စနှင့် ပတ်သက်၍တက်ရောက်လာသော ကျေးရွာလူထုမှ အမှန်တကယ် လုပ်ကိုင်နိုင်သူ၊ကျေးရွာဖွံ့ဖြိုးရေးအတွက် စိတ်ပါဝင်စားမှုရှိသူ၊ ပြောတက်ဆိုတက်ရှိသူများကို ရွေးချယ်ရန် ပြောကြားပြီး စေတနာ့ဝန်ထမ်း(က-၁)၊ (မ-၁) ကို တက်ရောက်လာသော ကျေးရွာလူထုမှ လျှို့ဝှက်မဲပေးစနစ်ဖြင့် ရွေးချယ်ရန်ချယ်ရန် ဆုံးဖြတ်ခဲ့သည်။ထို့နောက် လူမှုဆန်းစစ်ခြင်း(PRA)အကြောင်းတွင် ပါဝင်သောထုခြားခြစ်စဉ်များ၊ အမျိုးသမီးဆိုင်ရာသုံးသပ်ချက်များအသက်မွေးဝမ်းကျောင်းဆိုင်ရာများကို ဆက်လက်ဆွေးနွေးရန် ဆုံးဖြတ်ခဲ့ကြပါသည်။

သဘောတူညီမှုများ

- (၁) ကျေးရွာသူ/သားအားလုံး စီမံကိန်းမှ ရရှိလာသော ရံပုံငွေကို ကျေးရွာတွင် အကျိုးရှိစွာ သုံးစွဲရန် သဘောတူညီခဲ့ပါသည်။
- (၂) ကျေးရွာစေတနာ့ဝန်ထမ်း(၂)ဦးအားလျှို့ဝှက်မဲပေးစနစ်ဖြင့် ရွေးချယ်ရန်သဘောတူညီခဲ့ကြပါသည်။
- (၃) ရွေးချယ်ခံရသောစေတနာ့ဝန်ထမ်း(၂)ဦးမှာလည်းအမှန်တကယ်လုပ်ဆောင်နိုင်ကြောင်းသဘောတူညီခဲ့ပါသည်။

(၄) တို့နောက် တက်ရောက်လာသော ကျေးရွာလူထုမှ လူမှုဆန်းစစ်ခြင်း(PRA)အဆင့်များ ဆက်လက်ပြုလုပ်ဆွေးနွေး ရန်သဘောတူညီခဲ့ကြပါသည်။



စစ်ကိုင်းတိုင်းဒေသကြီး၊ ဗန်းမောက်မြို့နယ်

(ဂ) ဒုတိယအကြိမ်ကျေးရွာအစည်းအဝေးမှတ်တမ်း

- ကျေးရွာ ။ ။ နားတောနောက် ကျေးရွာ
- ကျေးရွာအုပ်စု ။ ။ တုံးလှော် ကျေးရွာအုပ်စု
- အစည်းအဝေးပြုလုပ်သည့်နေရာ။ ။ ရွာဇရပ်
- နေ့စွဲ ။ ။ ၁၈.၂.၂၀၁၆

အကြောင်းအရာ။ ။ ပထမနှစ်စီမံကိန်း ဒုတိယအကြိမ်အစည်းအဝေး ဦးစားပေးလုပ်ငန်းရွေးချယ်ခြင်းနှင့် ကျေးရွာစီမံကိန်းအထောက်အကူပြုကော်မတီရွေးချယ်ခြင်း။

အစည်းအဝေးတက်ရောက်သူများ။ ။ ကျေးရွာသား(၃၇)၊ ကျေးရွာသူ(၂၂)။

ဒုတိယအကြိမ်အစည်းအဝေးအတွက် တက်ရောက်လာသော ကျေးရွာလူထုအား အမျိုးသား/အမျိုးသမီးများအား သီးခြားခွဲ၍ လူမှုဆန်းစစ်ခြင်း (PRA) အဆင့်များ ဆက်လက်ပြုလုပ်စေရေး ခွဲကြပါသည်။ ၎င်းနောက် အခက်အခဲများကို ဖော်ထုတ်ခဲ့ကြသည်။ ဖော်ထုတ်ထားသော ပြဿနာ များကို အမျိုးသား/သမီးပေါင်းပြီး တူညီသော လုပ်ငန်းထွက်ပေါ်လာသည်။ ထို့နောက် အမျိုးသား/သမီးများ၏ နောက်(၅)နှစ် မျှော်မှန်းချက်များကို ဆက်လက်ဖော်ထုတ်ခဲ့ကြသည်။ ထွက်ပေါ်လာသော လုပ်ငန်းများကို လူထုဗဟိုပြုစီမံကိန်း၏ အကျိုးပင်သောလုပ်ငန်းများနှင့် အကျိုးမပင်သောလုပ်ငန်း များကို ချုပ်ဆိုပြီး ကျေးရွာဖွံ့ဖြိုးလုပ်ငန်းများကို အဆင့်သတ်မှတ်၍ ရွေးချယ်ခဲ့ကြသည်။ အမျိုးသား အတွက် အမျိုးသမီးအတွက် ဟူ၍ ပြဿနာများကို အခြေခံပြီး ပြဿနာသစ်ပင်များကို ရေးဆွဲပြီး ပြဿနာများကို မည်သို့ဖြေရှင်းရမည်ကို ဖော်ထုတ်ခဲ့ကြသည်။ ထွက်ပေါ်လာသော လုပ်ငန်းများကို အကောင်အထည်ဖော်ရန် ကျေးရွာအတွက် စီမံကိန်းအထောက်အကူပြုကော်မတီ လိုအပ်ကြောင်း ရှင်းပြခဲ့သည်။ ဒုတိယအကြိမ်အစည်းအဝေးတွင် တက်ရောက်လာသော ကျေးရွာလူထုအား ကော်မတီဝင်များ၏ တာဝန်နှင့် ပတ္တရားများအကြောင်း ပြောကြားပြီး စီ/ထောက် ဥက္ကဋ္ဌ ကျား(၁)ဦး၊ မ(၁)ဦး၊ ဘဏ္ဍရေးစာရေး ကျား(၁)ဦး၊ ဝယ်ယူရေးဆပ်ကော်မတီ ကျား(၁)၊

မ(၂)ဦးစောင့်ကြည့် ကြီးကြပ်ရေး ဆင်ကော်မတီ ကျား(၂)၊ မ(၁)ဦးလုပ်ငန်းလည်ပတ်ရေး နှင့် ပြုပြင်ထိန်းသိမ်းရေးဆင်ကော်မတီ ကျား(၁)မ(၂)ဦး၊ ဝေဖန်အကြံပြုတိုင်ကြားရေးဆင်ကော်မတီ ကျား(၁)ဦးမ(၁)ဦး ရန်ရွာလူထု အားလုံးကိုယ်တိုင် လျှို့ဝှက်မဲပေးစနစ်ဖြင့် ရွေးချယ် ဆုံးဖြတ်ခဲ့ကြသည်။

ဆုံးဖြတ်ချက်များ

ကျေးရွာလူထုမှ လူထုဗဟိုပြု စီမံကိန်းတွင် ရှုမှတ်ထားသော ဆောင်ရန် ရှောင်ရန်များကို လိုက်နာကျင့်သုံးမည်ဖြစ်ကြောင်းကော်မတီဝင်များမှကျေးရွာအတွက်အမှန်တကယ်လုပ်ကိုင်နိုင်ကြောင်း သဘောတူကြပါသည်။

ထို့နောက် လူထုဗဟိုပြု စီမံကိန်း၏ ကျင့်ဝတ်များကိုလိုက်နာရန် ဆောင်ရန် ရှောင်ရန် သဘောတူ စာချုပ်ကို လက်မှတ်ရေးထိုးကြသည်။

အစည်းကဝေးပြတ်တမ်းများ
စစ်ကိုင်းကိုင်းဒေသကြီး၊ ဗဟိုစောလင်ဖြူရယ်
ပထမကြိမ်အစည်းကဝေးပြတ်တမ်း

- လျှော့ရွာ " ရှားတေဟောင်း
- လျှော့ရွာကုန်စွဲ " တုံးလှော်
- အစည်းကဝေးပြုလုပ်သည့်နေ့မှာ " လျှော့ရွာတရား
- နေ့စွဲ " ၆-၁-၁၇
- အကြောင်းအရာ " ဒုက္ခယဉ်စစ်စစ်ကိုင်းမြစ်ဆက်ပထမကြိမ်အစည်းကဝေးလျှင်းပြုလုပ်ခြင်း။

ဆွေးနွေးချက်များ

အစည်းကဝေးတက်ရောက်သူ - လျှော့ < ၃၄ >၊ ပ < ၃၀ >

ဆွေးနွေးချက် < ၁ >

မြစ်ဆက်အစည်းကဝေးတွင် လျှော့ရွာကုန်စွဲမှ လျှော့ရွာကုန်စွဲနှင့် ဝန်ထမ်းများကို မြစ်ဆက်အစည်းအဖွဲ့အဖွဲ့အစည်းများဖြင့် ဖြေရှင်းခြင်း။ ထို့အပြင် ဝန်ထမ်းမြေ စီမံကိန်းအကြောင်း၊ ရွေးကောက်ပွဲအကြောင်း၊ စောစောဝန်ထမ်းများ၊ /၁ နှစ်ခွဲလျှောက်စာပေးစာဖြင့် ရွေးချယ်ပြီး၊ လူမှုဆန်းစစ်ခြင်းများပြုလုပ်သွားမည်ဖြစ်ကြောင်း ဆွေးနွေးခဲ့ပါသည်။

ဆွေးနွေးချက် < ၂ >

စောစောဝန်ထမ်းများ၏ လိုက်နာမှုနှင့် စည်းကမ်းချက်များကို ရွေးကောက်ပွဲအကြောင်း စောစောဝန်ထမ်းများ /၁ နှစ်ခွဲလျှောက်စာပေးစာဖြင့် ရွေးချယ်ပြီး ဆွေးနွေးခဲ့ကြပါသည်။ ဆုံးဖြတ်ချက် < ၁ >

လျှော့ရွာကုန်စွဲမှ စီမံကိန်းအဖွဲ့ခွဲများ ပုံ၊ လုပ်ဆောင်ရမည့် အချက်များ၊ လိုက်နာမှုနှင့် ဆုံးဖြတ်ချက်နှင့် ရွေးကောက်ပွဲအကြောင်း စောစောဝန်ထမ်းရွေးချယ်ခြင်းကို စွဲနှင့်ပတ်သက်၍ လူမှုဆန်းစစ်ရေးအဖွဲ့အစည်းများနှင့် ဆက်သွယ်လုပ်

ကို ပိုမိုလေ့၊ ဖွဲ့ဖြိုးရေး စိတ်ဓာတ်ရှိသူ၊ ဖြောင့်တန်ဆိတန် ဖြစ်သူများကိုသာ
ရွေးချယ်ရန် ဖြောင့်လေးဖြိုးစေတော့မိတတ်စေခြင်း ဟု ၂၂၁ နှစ်ဦး လို ဝေ့ထုပြု
လျှို့ဝှက် ပုံပေးစေခြင်း ရွေးချယ်ရန် ဆုံးဖြတ်ချက်ချခဲ့သည်။ ထို့နောက်လူမှု
ဆန်းစစ်ခြင်း (PRA) ကလေးတွင် ပါဝင်သော ထူးခြားဖြစ်စဉ်များ၊ အချိုး
သမီးဆိုင်ရာ ထုံးသစ်ချက်များ၊ အသက်မွေးဝမ်းကျောင်း ဆိုင်ရာများကို ဆက်
လက်ဆွေးနွေးရန် ဆုံးဖြတ်ခဲ့ခြင်းဖြစ်သည်။

သဘောတူညီမှုများ

- <၁> ကျေးရွာသူ/သားများ၊ စားနပ်ရိက္ခာလိက်ပြုမှု ရရှိလာသော
ရပ်ဝေးကို ကျေးရွာတွင်မ လျှို့ဝှက်စွာ ဆုံးဖြတ်သဘောတူညီခဲ့ခြင်းဖြစ်သည်။
- <၂> ကျေးရွာစေတနာ့ဝန်ထမ်း <၂> ဦး၊ အားလျှို့ဝှက်ပုံပေး
စေခြင်း ရွေးချယ်ရန် သဘောတူညီခဲ့ခြင်းဖြစ်သည်။
- <၃> ရွေးချယ်ခံထားရသော စေတနာ့ဝန်ထမ်း <၂> ဦး ပြုလုပ်ခြင်း
အမှန်တကယ်လုပ်ဆောင်နိုင်ရေးအတွက် သဘောတူညီခဲ့ခြင်းဖြစ်သည်။
- <၄> ထို့နောက် တက်ရောက်လာသော လူမှုထုပြုမှုများ ဆန်းစစ်
ခြင်း၊ PRA) အဆင့်များ ဆက်လက်ပြုလုပ်ဆွေးနွေးရန် သဘောတူညီခဲ့ခြင်း
ဖြစ်သည်။

စစ်ကိုင်းတိုင်းဒေသကြီး၊ ဝန်းမောက်မြို့နယ်
ဒုတိယကမ္ဘာစစ်လျှော့စွာကစည်းကမ်းပြုတ်တမ်း

- လျှော့စွာ " မှားတော့ရောက်
- လျှော့စွာအုပ်စု " ထုံးလျှော့
- ကစည်းကမ်းပြုလုပ်သည့်နေ့စွာ " လျှော့စွာ ၁၅၆
- နေ့စွာ " ၁၀/၁၁ - ၁ - ၁၇
- ကလောင်ကရာ " ဒုတိယနှစ်စစ်ကိုင်း၊ ဒုတိယနှစ်ကမ္ဘာစစ်က
- စည်းကမ်း ဦးစားပေးလုပ်ငန်းရွေးချယ်ခြင်း နှင့် လျှော့စွာ စီစဉ်ကော်မတီရွေးချယ်ခြင်း။

ကစည်းကမ်းတက်ရောက်မှုများ " လျှော့ < ၃၄ >၊ ၁၀ < ၃၁ >၊
စေတနာ့ဝန်ထမ်း လျှော့ < ၁ >၊ ၁၀ < ၁ >။

ဒုတိယကမ္ဘာစစ်လျှော့စွာကစည်းကမ်းတွင် အမျိုးသမီး၊

အမျိုးသားများက သီးခြားခွဲ၍ (PMA) အဆင့်များ ပြုလုပ်၍ ဆွေးနွေး
ခဲ့ကြပါသည်။ ထို့နောက် ဦးစားပေးလုပ်ငန်းများကား မဲပေးရွေးချယ်ခဲ့
ကြပြီး နောက်ငါးနှစ်ကတွင် မျှော်မှန်းချက်များကို ဆက်လက်စောင့်ထုတ်
ခဲ့ကြပါသည်။ အကျိုးအဝင်သော လုပ်ငန်းများကို ချုပ်ငြိမ်းလင်းခဲ့ကြပြီး မော်
ထွက်လာသော လုပ်ငန်းများ အကောင်အထည်ဖော်ရန် နှင့် ကော်မတီကို
အပ်နှံလောင်းရှင်းပြခဲ့ကြသည်။ ထို့နောက် စွာသူ၊ စွာသားများအား
တာဝန်ဝတ္တရားများကား ရှင်းလင်းပြောကြားခဲ့ကြပြီး စီစဉ်ကော်မတီ၊
လျှော့ ၁၀ < ၂ > ဦး၊ ၁၀ ပယ်ဖျက်ရေးသုံးဦး၊ စောင့်ကြည့်ရေး၊ ကြပ်ရေးသုံးဦး၊
လည်ပတ်ထိန်းသိမ်းရေးသုံးဦး၊ စေတနာ့ကမ္ဘာစစ်ကိုင်းကြားချက်မြေရှင်းရေး
လျှော့ ၁၀ နှစ်ဦး၊ ထို့ကား တန်းတူညီမျှစွာ လျှော့ < ၄၀ >၊ ၁၀ < ၄၀ > ရွေး
ချယ်မဲပေးခဲ့ကြပါသည်။

ဆုံးဖြတ်ချက်များ

ကျေးဇူးတင်အားဖြင့် ဝန်ထမ်းများ၏ အကျိုးအမြတ်များကို ထိန်းသိမ်းပေးရန်အတွက်
သော ဆောင်ရွက် ရှောင်ရွက်တို့ကို လိုလက် နာကျင်သုံးစွဲခြင်းဖြင့် ဖြစ်ကြောင်း၊ ကော်
မတီများဖြင့် အဖွဲ့အစည်းတည်ထောင်နိုင်ခြင်း၊ သဘောတူခဲ့ကြပါသည်။
ထို့နောက် ဝန်ထမ်းများ၏ စိတ်ဓာတ်ကို မြှင့်တင်ပေးရန်အတွက်
များကို လိုလက် နာကျင်၊ ဆောင်ရွက်၊ ရှောင်ရွက် သဘောတူစာချုပ်ကို လက်
မှတ်ရေးထိုး ဖြစ်ပါသည်။

၁၄၊ ကဏ္ဍအလိုက် ဦးစားပေးဖွံ့ဖြိုးရေး လုပ်ငန်းစဉ်များ

၂၅၊ ကဏ္ဍအလိုက် အစက်အပိတ်တမ်း

ကဏ္ဍအလိုက် ဦးစားပေး ဖွံ့ဖြိုးရေး လုပ်ငန်းစဉ်များ
 မူဝါဒအား အခြေခံ ဖွံ့ဖြိုးရေး အစီအစဉ်အောက်တွင် အစီအစဉ်၊ အခြေခံလုပ်ငန်း စဉ်များကို ဖွဲ့စည်းထုတ်ပြန်ခဲ့ပါသည်။

အမျိုးအစား	အမည်	လုပ်ငန်း	အစီအစဉ်အမျိုးအစား	လက်ရှိအခြေအနေ	လုပ်ငန်းစဉ်အမျိုးအစား	ပြင်ဆင်ထောက်ပံ့မှုအမျိုးအစား
အစီအစဉ်အောက်တွင်	၁	လတ်(၁၂)၊ (၁၃)၊ (၁၄)	ပြင်ဆင်မှု ၂ ဝ	၂/၃၁	အောက်အစီအစဉ်များ အခြေခံလုပ်ငန်း	ပူလှေအစီအစဉ်
	၂	ပထမ(၁၂)၊ (၁၃)၊ (၁၄)	ပြင်ဆင်မှု ၂ ဝ	၂/၃၂	"	"
	၃	မုန့်ကွက်(၁၂)၊ (၁၃)၊ (၁၄)	ပြင်ဆင်မှု ၂ ဝ	၂/၃၃	"	"
	၄	ကုန်း(၁၂)၊ (၁၃)၊ (၁၄)	ပြင်ဆင်မှု ၂ ဝ	၂/၃၄	"	"
	၅		ပြင်ဆင်မှု ၂ ဝ	၂/၃၅		
အစီအစဉ်အောက်တွင်	၁	၁၂/၃၆	ပြင်ဆင်မှု ၂ ဝ	၂/၃၆		ကုန်းအစီအစဉ်များ
	၂	ခွက်(၁၂)၊ (၁၃)၊ (၁၄)	ပြင်ဆင်မှု ၂ ဝ	၂/၃၇		"
	၃	ရိပ်ခန်း(၁၂)၊ (၁၃)၊ (၁၄)	ပြင်ဆင်မှု ၂ ဝ	၂/၃၈		
	၄	မုန့်(၁၂)၊ (၁၃)၊ (၁၄)	ပြင်ဆင်မှု ၂ ဝ	၂/၃၉		
	၅	ပျံ(၁၂)၊ (၁၃)၊ (၁၄)	ပြင်ဆင်မှု ၂ ဝ	၂/၄၀		
အစီအစဉ်အောက်တွင်	၁	အောက်အစီအစဉ်အောက်တွင်	ပြင်ဆင်မှု ၂ ဝ	၂/၄၁		ကုန်းအစီအစဉ်များ
	၂	ကုန်းအစီအစဉ်အောက်တွင်	ပြင်ဆင်မှု ၂ ဝ	၂/၄၂		
	၃	အောက်အစီအစဉ်အောက်တွင်	ပြင်ဆင်မှု ၂ ဝ	၂/၄၃		
	၄		ပြင်ဆင်မှု ၂ ဝ	၂/၄၄		
	၅		ပြင်ဆင်မှု ၂ ဝ	၂/၄၅		
အစီအစဉ်အောက်တွင်	၁	အောက်အစီအစဉ်အောက်တွင်	ပြင်ဆင်မှု ၂ ဝ	၂/၄၆		ကုန်းအစီအစဉ်များ
	၂	အောက်အစီအစဉ်အောက်တွင်	ပြင်ဆင်မှု ၂ ဝ	၂/၄၇		ကုန်းအစီအစဉ်များ
	၃	အောက်အစီအစဉ်အောက်တွင်	ပြင်ဆင်မှု ၂ ဝ	၂/၄၈		ကုန်းအစီအစဉ်များ
	၄		ပြင်ဆင်မှု ၂ ဝ	၂/၄၉		
	၅		ပြင်ဆင်မှု ၂ ဝ	၂/၅၀		

မှရင်းအား ကျေးရွာခွဲခြားရေး အထောက်အကူပြုကော်မတီတွင် ထားရှိရပါမည်။ အခြားဌာနများနှင့် ညှိနှိုင်းရန်အတွက် မိတ္တူအား TPIC သို့ ပို့ရပါမည်။

	အဆင့်	လုပ်ငန်း	အဆိုပြုသူ	လ/နှစ်	လုပ်ငန်းဆောင်မည့်သူ	ပြင်ပမှ ထောက်ပံ့ပေးသူ
အခြေခံအစောတန်းအငြိမ်း	၀	ရွာရွာ၊ ဆက်ကားလမ်းဖွဲ့စည်းရေး	<input checked="" type="checkbox"/> ကျား <input checked="" type="checkbox"/> မ	၂၀၂၁-၂၀၂၂	မိုးမိုး	CDD
	၂	ရွာရွာ၊ ရေအားလမ်းဖွဲ့စည်းရေး	<input checked="" type="checkbox"/> ကျား <input checked="" type="checkbox"/> မ	၂၀၂၁-၂၀၂၂	မိုးမိုး	CDD
	၃		<input type="checkbox"/> ကျား <input type="checkbox"/> မ/.....		
	၄		<input type="checkbox"/> ကျား <input type="checkbox"/> မ/.....		
	၅		<input type="checkbox"/> ကျား <input type="checkbox"/> မ/.....		
အထက်ပွားဝယ်ရေးကျောင်း စိုက်ပျိုးရေး	၀		<input type="checkbox"/> ကျား <input type="checkbox"/> မ/.....		
	၂		<input type="checkbox"/> ကျား <input type="checkbox"/> မ/.....		
	၃		<input type="checkbox"/> ကျား <input type="checkbox"/> မ/.....		
	၄		<input type="checkbox"/> ကျား <input type="checkbox"/> မ/.....		
	၅		<input type="checkbox"/> ကျား <input type="checkbox"/> မ/.....		
ကျွန်းပွားရေး နှင့် အဟာရ	၀	အောက်ပွားဝယ်ရေး နှင့် အဟာရ	<input checked="" type="checkbox"/> ကျား <input checked="" type="checkbox"/> မ	၂၀၂၁-၂၀၂၂	မိုးမိုး	မိုးမိုး
	၂		<input type="checkbox"/> ကျား <input type="checkbox"/> မ/.....		
	၃		<input type="checkbox"/> ကျား <input type="checkbox"/> မ/.....		
	၄		<input type="checkbox"/> ကျား <input type="checkbox"/> မ/.....		
	၅		<input type="checkbox"/> ကျား <input type="checkbox"/> မ/.....		
ပညာရေး	၀	ပညာရေး အစောတန်းအငြိမ်း	<input checked="" type="checkbox"/> ကျား <input checked="" type="checkbox"/> မ	၂၀၂၁-၂၀၂၂	မိုးမိုး	မိုးမိုး
	၂		<input type="checkbox"/> ကျား <input type="checkbox"/> မ/.....		
	၃		<input type="checkbox"/> ကျား <input type="checkbox"/> မ/.....		
	၄		<input type="checkbox"/> ကျား <input type="checkbox"/> မ/.....		
	၅		<input type="checkbox"/> ကျား <input type="checkbox"/> မ/.....		
အခြား	၀		<input type="checkbox"/> ကျား <input type="checkbox"/> မ/.....		
	၂		<input type="checkbox"/> ကျား <input type="checkbox"/> မ/.....		
	၃		<input type="checkbox"/> ကျား <input type="checkbox"/> မ/.....		
	၄		<input type="checkbox"/> ကျား <input type="checkbox"/> မ/.....		
	၅		<input type="checkbox"/> ကျား <input type="checkbox"/> မ/.....		



ဝဲး VDP အလှူအတန်းတိုက်ခွဲ
တိုက်ခွဲ

တိုက်ခွဲ

ပွဲ-
မြို့နယ်-

VDP တိုက်ခွဲ-
တိုက်ခွဲ

(၁) VDP အလှူအတန်းတိုက်ခွဲ ဝင်ရောက် (၀% အခ)

- မျက်နှာစား (အခ)
- ဖာထိကာ
- တွေ့ရှိရသော ဒေသ
- PSA အလှူအတန်းနှင့် PRA လုပ်ငန်းစဉ်
- အမျိုးသား/အမျိုးသမီးအဖွဲ့များ၏ အခက်အခဲများ
- တွေ့ရှိရသော မြို့နယ်များ (အလှူအတန်းတိုက်ခွဲ)
- အမျိုးသား/အမျိုးသမီးအဖွဲ့များသည် အလှူအတန်းတိုက်ခွဲ
ဦးစားပေးလုပ်ငန်းများစာရင်း (အလှူအတန်းတိုက်ခွဲအလှူအတန်း
လှူဒါန်းရန်အတွက်...)

အခက်အခဲတိုက်ခွဲ-

- လှူဒါန်းအခက်အခဲတိုက်ခွဲ အလှူအတန်းတိုက်ခွဲနှင့် PRA လုပ်ငန်းစဉ် (အလှူအတန်း)
အခက်အခဲတိုက်ခွဲ၊ စည်းစိမ်ပိုင်ဆိုင်မှုအခက်အခဲ၊ Venn ပုံ...
- တွေ့ရှိရသော မြို့နယ်များအတွက် အလှူအတန်းတိုက်ခွဲ
- တွေ့ရှိရသော အခက်အခဲ (PC 1 ပုံစံ)
- တွေ့ရှိရသော မြို့နယ်များ

(၂) လှူဒါန်းအခက်အခဲတိုက်ခွဲနှင့် VDP ဝင်ရောက်

- VDP လုပ်ငန်းစဉ်အခက်အခဲ (အမျိုးသား/အမျိုးသမီး)
- လှူဒါန်းအခက်အခဲတိုက်ခွဲနှင့် VDP အလှူအတန်း တိုက်ခွဲ
- PRA လုပ်ငန်းစဉ် အခက်အခဲတိုက်ခွဲ
- ဝင်ရောက်မှုနှင့် လုပ်ငန်းစဉ်များ မှတ်တမ်းတင်ခြင်း (အလှူအတန်းတိုက်ခွဲ
အခက်အခဲတိုက်ခွဲ၊ စည်းစိမ်ပိုင်ဆိုင်မှုအခက်အခဲနှင့် အလှူအတန်းတိုက်ခွဲ
- အလှူအတန်း
- တောင်း
- ညီ
○ လုပ်ငန်းစဉ်များ မှတ်တမ်းတင်ခြင်းနှင့် အမျိုးသား/အမျိုးသမီးအဖွဲ့များ၏
အခက်အခဲတိုက်ခွဲ
- မှီ
- မှီ
○ စီမံကိန်းအခက်အခဲတိုက်ခွဲ (အမျိုးသား/အမျိုးသမီးအဖွဲ့များအခက်အခဲတိုက်ခွဲ)
○ PRAနှင့်သတ်မှတ်သော အခက်အခဲတိုက်ခွဲ စီမံကိန်းအခက်အခဲတိုက်ခွဲ
(အမျိုးသား/အမျိုးသမီးအဖွဲ့များအခက်အခဲတိုက်ခွဲ)