

ပြည်ထောင်စုသမ္မတမြန်မာနိုင်ငံတော်  
စိုက်ပျိုးရေး၊ မွေးမြူရေးနှင့် ဆည်မြောင်း ဝန်ကြီးဌာန  
ကျေးလက်ဒေသဖွံ့ဖြိုးတိုးတက်ရေးဦးစီးဌာန  
ထန်းတပင်မြို့နယ်၊ ရန်ကုန်တိုင်းဒေသကြီး



လူထုဗဟိုပြုစီမံကိန်း

National Community Driven Development Project

(NCDDP)



ကျေးရွာဖွံ့ဖြိုးရေးအစီအစဉ်

Village Development Plan (VDP)

ဓာတ်တော်ကုန်းအုပ်စု၊ အထက်ဓာတ်တော်ကုန်းကျေးရွာ

၂၀၁၇ခုနှစ်

ထန်းတပင်မြို့

# မာတိကာ

၁။ မြို့နယ်မြေပုံ

၂။ ကျေးရွာမြေပုံ(တည်နေရာ)

၃။ အုပ်စုတွင်ပါဝင်သောကျေးရွာများစာရင်းနှင့်မြေပုံ

၄။ ကျေးရွာအခြေခံအချက်အလက်များ(ကျေးရွာသမိုင်းကြောင်း)

၅။ လူထုပူးပေါင်းပါဝင်သောလူမှုဆန်းစစ်ခြင်းနှင့်အကဲဖြတ်ခြင်းလုပ်ငန်းစဉ်(PRA/PSA)အကျဉ်းချုပ်ဖော်ပြချက်

၆။ ကျေးရွာဖွံ့ဖြိုးရေးအစီအစဉ်အတွက်အသုံးပြုခဲ့သော PRA tools များနှင့် တစ်ခုချင်းစီအတွက် သုံးသပ်ချက်များ

၇။ ကော်မတီဝင်များစာရင်းနှင့် ကော်မတီဝင်များရွေးချယ်ခြင်း၊ကျေးရွာဖွံ့ဖြိုးရေးအစီအစဉ်ဆောင်ရွက်မှု မှတ်တမ်းခေါက်ပုံများ

၈။ ကျေးရွာအချက်အလက်(ပုံစံ-၁)

၉။ စီမံကိန်းစက်ဝန်းအချိန်ဖော်ပြချက်(ပုံစံ-၂) (ပထမနှစ်၊ဒုတိယနှစ်၊တတိယနှစ်)

၁၀။ ကျေးရွာဖွံ့ဖြိုးရေးဦးစားပေးအစီအစဉ်(ပုံစံ-၃) (ပထမနှစ်၊ဒုတိယနှစ်၊တတိယနှစ်)

၁၁။ ကျေးရွာအုပ်စုစီမံကိန်းလုပ်ငန်းခွဲရွေးချယ်ခြင်း(ပုံစံ-၄) (ပထမနှစ်၊ဒုတိယနှစ်၊တတိယနှစ်)

၁၂။ အစည်းဝေးမှတ်တမ်းများ (ပထမနှစ်၊ဒုတိယနှစ်၊တတိယနှစ်)

၁၃။ ကဏ္ဍအလိုက်ဦးစားပေးဖွံ့ဖြိုးရေးလုပ်ငန်းစဉ်များ



မွေးမြူရေး၊ ရေလုပ်ငန်းနှင့် ကျေးလက်ဒေသဖွံ့ဖြိုးရေးဝန်ကြီးဌာန  
ထန်းတပင်မြို့နယ် ကျေးလက်အခြေပြမြေပုံ





# ခေတ်တော်ကုန်းကျေးရွာအုပ်စု

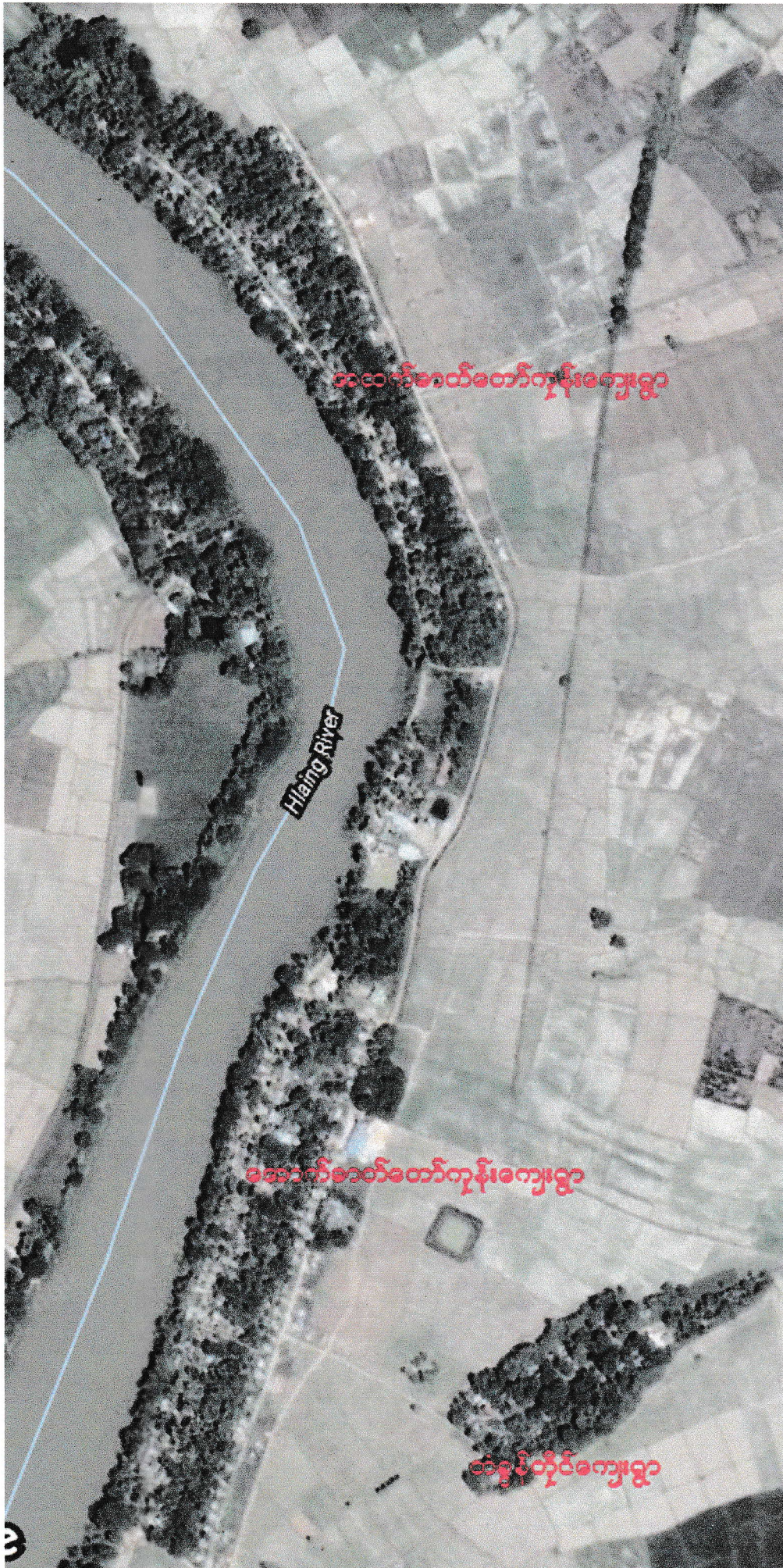



## ကျေးရွာသမိုင်းကြောင်း

အထက်ဓာတ်တော်ကုန်းကျေးရွာသည် ရန်ကုန်တိုင်းဒေသကြီး ထန်းတပင်မြို့နယ်၊  
 ဓာတ်တော်ကုန်းအုပ်စုတွင်တည်ရှိပါသည်။အထက်ဓာတ်တော်ကုန်းကျေးရွာကို  
 လွန်ခဲ့သော နှစ်ပေါင်းများစွာက တည်ခဲ့သည်။မင်္ဂလာသုမင်း တိုင်းခန်း လှည့်လည်စဉ်၊  
 ရွှေဘုန်းပွင့်၊ ရွှေဘုန်းမြင့် စေတီတော်နှစ်ဆူကို တည်ခဲ့သည်။ တည်ထား ကိုးကွယ်သော  
 စေတီတော်မြတ်နှစ်ဆူ ဓာတ်တော်များ ကူးသည်ကို အစွဲပြု၍  
 ဓာတ်တော်ကူးဟု အမည်တွင်ခဲ့သည်။ ခေတ်အဆက်ဆက်ပြောင်းလဲခဲ့ပြီး ယခု  
 အချိန်တွင် ဓာတ်တော်ကုန်းဟု အမည်တွင်သည်။ရွာ(၂)ရွာရှိသည်။အနက်  
 အထက်အရပ်တွင်ရှိ၍ အထက်ဓာတ်တော်ကုန်းဟု ခေါ်တွင်ခြင်းဖြစ်ပါသည်။

၂။ တည်နေရာအချက်အလက်							
ကျေးရွာအမည်	အထက်ဓာတ်တော်ကုန်း						
ကျေးရွာအုပ်စုအမည်	ဓာတ်တော်ကုန်း						
မြို့နယ်	ထန်းတပင်						
တိုင်း/ပြည်နယ်	ရန်ကုန်တိုင်း						
GPS	Lat. 17.22508   Lon. 95.84153						
အက္ခရာအလေး							
ဆက်သွယ်ရမည့်ပုဂ္ဂိုလ်	ဦး ဇိုးမြင့်	ဖုန်းနံပါတ်	၇၇၇၇၈၅၅၅၇				
၃။ လူမှုရေးအချက်အလက်							
အိမ်ထောင်စုပေါင်း	၁၁၃	အမျိုးသမီးဦးစီး	၉				
မိသားစုပေါင်း	၁၁၃						
လူဦးရေစုစုပေါင်း	ကျား	၂၄၇	မ	၂၃၇	ပေါင်း	၄၈၄	
ထိခိုက်လွယ်သောအုပ်စု	ကျား		မ		ပေါင်း		
	ကျား		မ		ပေါင်း		
လူမျိုးစု	ဗမာ	%	၁၀၀	%		%	
		%		%	အခြား	%	
ဘာသာ	ဗုဒ္ဓ	%	၁၀၀	%		%	
	ဗုဒ္ဓ	%		%	အခြား	%	



၄။ အသက်မွေးဝမ်းကျောင်းလုပ်ငန်း						
အဓိကလုပ်ငန်း						
စိုက်ပျိုးသီးနှံ	မွေးမြူရေး	အသေးစားစီးပွားရေး			အခြား	
စပါး		ချေးဆိုင်၊ စက်ရင်းစက်				
ဖတ်ပိ						
တစ်ရက်ပျမ်းမျှဝင်ငွေ	ကျား	၅၀၀၀	မ		၃၀၀၀	
၅။ ပညာရေးအချက်အလက်						
ကျောင်းအဆောင်						
ကျောင်းသားဦးရေ	ကျား	၇၈	မ	၆၉	ပေါင်း	၁၃၉
ဆရာဦးရေ	ကျား	၁	မ	၅	ပေါင်း	၆
ကျောင်းအသုံးဆောင် ပရိဘောဂ						
၆။ ကျန်းမာရေးအချက်အလက်						
ကျန်းမာရေးအဆောင်						
အနီးဆုံးဆေးရုံ						
အခြားအသုံးအဆောင်						
ကျေးရွာမှအကွာအဝေး						
သွားလာမှုအခြေအနေ	၁	ဆိုင်ကယ် / ကားလမ်း				
	၂	ရေလမ်း				
	၃					
၇။ ကျေးရွာ၏အရင်းအမြစ်များ						
ဆက်သွယ်ရေးလမ်း	အဓိက	အကွာအဝေး	ဆက်သွယ်ထားသောခရီးဆုံး			
ကားလမ်း	✓	၇ မိုင်	မော်ဂို - မြို့စွယ်စား လမ်း - မ			
ရေလမ်း	✓	၆ မိုင်	တောင်ကြီး			
ခြေလျှင်						
အခြား						
အရင်းမြစ်များ	ရှိ/မရှိ	ရွာမှအကွာအဝေး	အသုံးပြုရနိုင်မှုအခြေအနေ			
သဲ၊ ကျောက်ရရှိမှု	မရှိ					
ရေတွင်း၊ ရေကန်	ရှိ		ဖျော်စက်ရွာရှိ			
ချောင်းရေ	ရှိ		ယုံလောက်ရွာရှိ			
အခြားရေရင်းမြစ်						
၈။ ကျေးရွာအတွင်းအဓိကပိုင်ဆိုင်မှုများ						
စိုက်ပျိုးရေး						
လယ်	ကိုင်	တောင်ယာ	စားကျက်မြေ	နှစ်ရှည်စိုက်ခင်း	အခြား	
၃၅၀ ဧက	-	-	၅	-	-	
ပို့ဆောင်ဆက်သွယ်ရေး						
ကား	ဆိုင်ကယ်	မော်တော်ဘုတ်	ထော်လဂျီ	လယ်ထွန်စက်	အခြား	
မရှိ	၅	၅	၅	မရှိ		
လူ့စွမ်းအား						
ပန်းရံ		လက်သမား			အခြား	
ကျွမ်းကျင်	လုပ်သား	ကျွမ်းကျင်	လုပ်သား	ကျွမ်းကျင်	လုပ်သား	
၃	၁၅ ဦး	၃	၁၅ ဦး			



လူထုပူးပေါင်းပါဝင်သောလူမှုဆန်းစစ်ခြင်းနှင့်အကဲဖြတ်ခြင်းလုပ်ငန်းစဉ်များ

(PRA/PSA)အကျဉ်းချုပ်

စဉ်	အကြောင်းအရာ	ရက်စွဲ	ဦးတည်အုပ်စု	တက်ရောက်သူ			အဓိကဆွေးနွေးချက်များ
				ကျား	မ	ပေါင်း	
၁	ကျေးရွာလူမှုရေးနှင့်အရင်းအမြစ်ပြုမြေပုံ(Social/Resoure map)		ရပ်မိရပ်ဖ၊ ကော်မတီဝင်များ	၆	၄	၁၀	ကျေးရွာ၏လက်ရှိလူမှုရေး၊ သဘာဝသယံဇာတများ၊ ကျေးရွာတွင်းရှိအခြေခံလူမှုအဆောက်အအုံများ။
၂	ကျေးရွာစီးပွားရေးအဆင့်သတ်မှတ်ခြင်း(Wealth ranking)		ကျေးရွာရှိလူတန်းစားအလွှာပေါင်းစုံ	၃	၇	၁၀	ကျေးရွာတွင်းနေထိုင်လျက်ရှိသောလူတန်းစားအဆင့်၊အုပ်စု၊ ၎င်းတို့၏ပိုင်ဆိုင်မှုအခြေအနေများ
၃	ရာသီခွင်ပြုပြင်မှုစီမံ(Seasonal Calender)		ကော်မတီဝင်များ၊ အမျိုးသမီးအုပ်စု၊ အမျိုးသားအုပ်စု	၅	၇	၁၂	ရာသီဥတု၊စိုက်ပျိုးရေး၊နေ့စားအခြေအနေပွဲတော်များ၊အဓိကအသက်မွေးဝမ်းကျောင်း၊ ရာသီအလိုက်ဖြစ်တတ်သောရောဂါများ
၄	ကျေးရွာရှိအဖွဲ့အစည်းများနှင့်ချိတ်ဆက်မှုပြပုံ(Venn diagram)		ကျေးရွာအုပ်စုအဖွဲ့၊ကျေးရွာစီ/ထောက်အဖွဲ့	၆	၃	၉	ကျေးရွာလူထုအား၎င်းတို့၏ရွာအတွင်းရှိအဓိကအုပ်စုများအဖွဲ့အစည်းများရှိနေမှုကိုသိရန်နှင့်ဆက်စပ်နေမှုကိုသိရှိစေရန်
၅	ပင့်ကူအိမ်ကွန်ယက်ပုံနှိုင်းယှဉ်ခြင်း(Spider Web)		အမျိုးသားများ၊ အမျိုးသမီးများ	၁၄	၁၂	၂၆	အမျိုးသမီးများနှင့်အမျိုးသားကြားတန်းတူအခွင့်အရေးရရှိမှုမရရှိသည့်အကြောင်းအရင်းများ
၆	ကျေးရွာသမိုင်းကြောင်း(Village Historical)		ကျေးရွာရပ်မိ/ရပ်ဖ ကျေးရွာစီ/ထောက်အဖွဲ့	၇	၃	၁၀	ကျေးရွာတွင်ကြုံတွေ့ခဲ့ဖူးသောသဘာဝဘေးအန္တရာယ်များနှင့်ဖြေရှင်းခဲ့ပုံများ၊လူထုမှမိမိတို့အင်အားဖြင့်လုပ်ဆောင်ခဲ့သောကျေးရွာဖွံ့ဖြိုးရေးများ
၇	အကျိုးအကြောင်းချိတ်ဆက်ပြပုံ(Causal diagram)		ကော်မတီဝင်များ၊ အမျိုးသမီးအုပ်စု၊ အမျိုးသားအုပ်စု	၇	၃	၁၀	ကျေးရွာ၏လက်ရှိကြုံတွေ့နေသောပြဿနာများနှင့်၎င်း၏အကြောင်းရင်းမြစ်အကျိုးဆက်များ



**ကျေးရွာလူမှုအခြေပြင်**

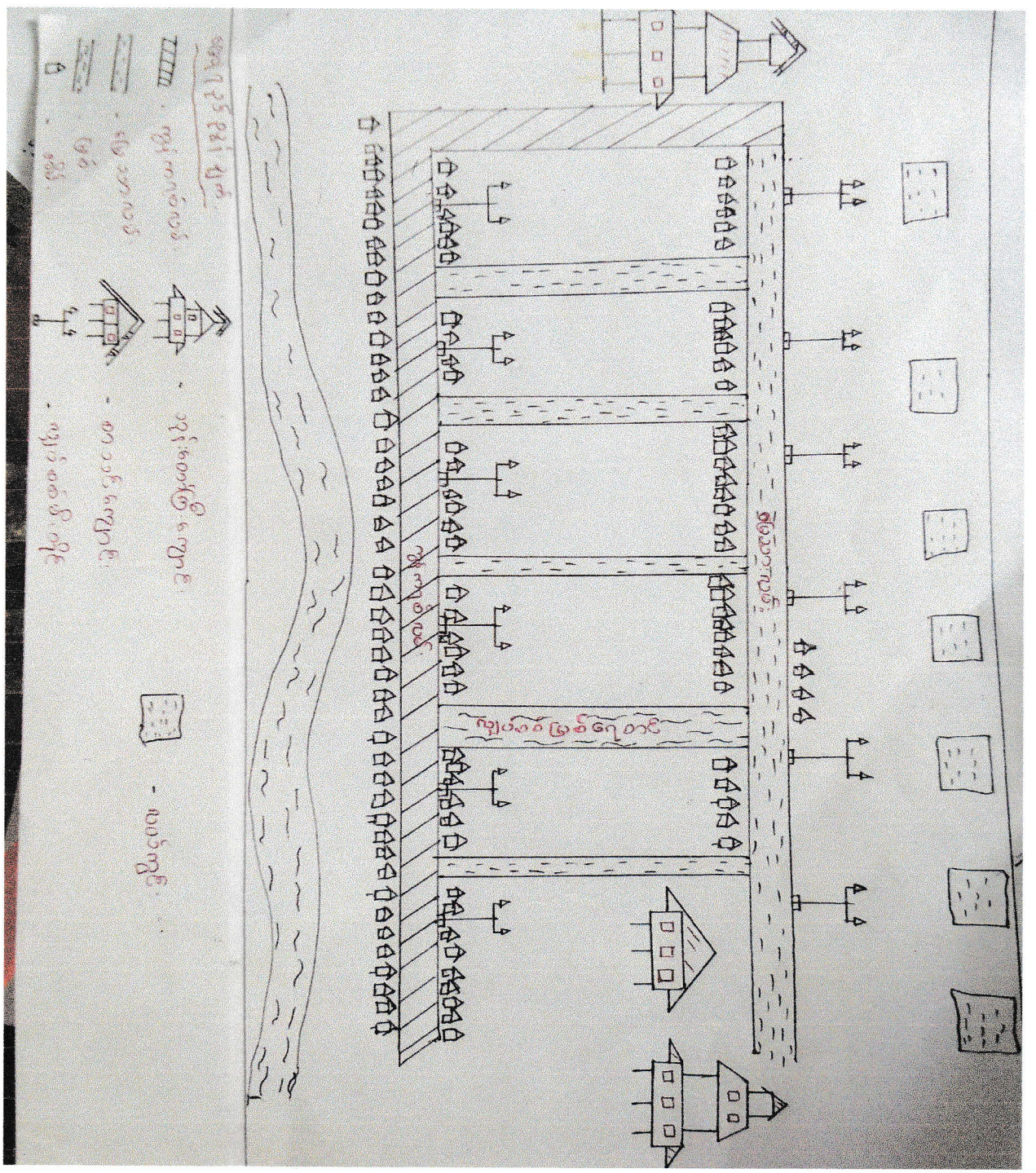

ကျေးရွာအခြေပြင်

- ကျေးတန်းကြီး
- ကျေးတန်းငယ်
- ကျေးတန်း
- ကျေးတန်း

ကျေးတန်းကြီး

ကျေးတန်းငယ်



အထက်ဓာတ်တော်ကုန်းကျေးရွာလူမှုရေးနှင့်အရင်းမြစ်ပြုပြင်ပုံအပေါ် သုံးသပ်ချက်

အထက်ဓာတ်တော်ကုန်းကျေးရွာသည် ရန်ကုန်တိုင်းဒေသကြီး ထန်းတပင်မြို့နယ် ဓာတ်တော်ကုန်းအုပ်စုတွင် တည်ရှိပါသည်။အိမ်ခြေ/ အိမ်ထောင်စု (၁၁၃) ရှိပြီး ၊ အမျိုးသား(၂၄၇)ဦး ၊အမျိုးသမီး(၂၃၇)ဦး၊ စုစုပေါင်းလူဦးရေ (၄၈၄)ဦးရှိပါသည်။ အမျိုးသား အိမ်ထောင်ဦးစီး (၁၀၄)ဦးရှိပြီး အမျိုးသမီးအိမ်ထောင်ဦးစီး( ၉ )ဦးရှိပါသည်။ ကျေးရွာတွင် မူလတန်းကျောင်းရှိသည့်အတွက် အလေးများ မူလတန်း အထိပညာသင်ကြားနိုင်ပြီး အလယ်တန်း ၊အထက်တန်း၊ ပညာရပ်များကို အခြားအုပ်စုသို့ သွားရောက် သင်ကြားရသည်။ ၊ ဗုဒ္ဓဘာသာကို ကိုးကွယ်ကြသည်။ လယ်ယာလုပ်ငန်းကိုသာ အဓိကထား လုပ်ကိုင်ကြသည်။ ကျေးရွာတွင် လျှပ်စစ်မီးရရှိပြီး လမ်းပန်းဆက်သွယ်ရေးအနေဖြင့် ၃ပေ အကျယ်ရွာတွင်းကွန်ကရစ်လမ်းရှိပြီး ရွာနောက်လမ်းခြေသားလမ်းသာရှိသောကြောင့် မိုးရာသီတွင် လမ်းပန်းဆက်သွယ်ရေး ခက်ခဲသည်။ ဖွံ့ဖြိုးရေးလိုအပ်သော ကျေးရွာလေးဖြစ်ပါသည်။

ဆင်းရဲချမ်းသာခွဲခြားသတ်မှတ်ခြင်း

စဉ်	အုပ်စု	သွင်ပြင်လက္ခဏာ	အိမ်ထောင်စု
၁။	ချမ်းသာသောအုပ်စု	မြုံပိုင်၊အိမ်ပိုင်၊လယ်ဧကအများအပြားပိုင်ဆိုင်၊မိဘဘိုးဘွားအမွေအနှစ်များရရှိသူ၊လယ်ယာသုံးစက်ကိရိယာများရှိသူ။	၁၀%
၂။	ပြေလည်သောအုပ်စု	မြုံပိုင်အိမ်ပိုင်ရှိ၊လယ်ဧကအသင့်အတင့်ရှိ၊ရင်းနှီးမြုပ်နှံရောင်းဝယ်နေထိုင်သူ။	၅၀%
၃။	မပြေလည်သောအုပ်စု	လက်လုပ်လက်စား၊မြုံပိုင်၊အိမ်ပိုင်ရှိသူ။	၄၀%



ထိခိုက်လွယ်သောအုပ်စုကိုသုံးသပ်ခြင်း

အထက်ဓာတ်တော်ကုန်း ကျေးရွာတွင် ကျေးရွာသူ/ ကျေးရွာသားများ၏ ဆန္ဒအရ လူတန်းစား(၃)မျိုး ခွဲခြားထားသည်။ ဒြပ်ပိုင်၊ အိမ်ပိုင်၊ လယ်များများပိုင်ဆိုင်သူ၊ မိဘဘိုးဘွား အမွေအနှစ်များရရှိသူ၊ လယ်ယာသုံးစက်ကရိယာများရှိသူများကို ချမ်းသာသော အုပ်စုအဖြစ်သတ်မှတ်သည်။ ကျေးရွာ အိမ်ခြေစုစုပေါင်း၏ ၁၀% ခန့် ရှိသည်။ ဒြပ်ပိုင်၊ အိမ်ပိုင်ရှိပြီး လယ်မြေအသင့်အတင့်ရှိသူ၊ ရင်းနှီးမြုပ်နှံ ရောင်းဝယ်နေထိုင်သူများကို ပြေလည်သောအုပ်စုဟုသတ်မှတ်ပြီး ကျေးရွာအိမ်ခြေစုစုပေါင်း၏ ၅၀% ခန့် ရှိသည်။ ဒြပ်ပိုင်၊ အိမ်ပိုင် မရှိသူ၊ လက်လုပ်လက်စားများကို မပြေလည်သော အုပ်စုဟု သတ်မှတ်ပြီး ကျေးရွာ အိမ်ခြေစုစုပေါင်း၏ ၄၀% ခန့် ရှိသည်။ ထိခိုက်လွယ်သော အုပ်စုများကို ပိုင်ဆိုင်မှုအညွှန်းဇယားများ အသုံးပြုခြင်းဖြင့် သိရှိနိုင်ပြီး အကျိုးခံစားခွင့်များ၊ အရေးပေါ်အခြေအနေများတွင် ဦးစားပေးသင့်ကြောင်း သုံးသပ်မိပါသည်။



ရာသီချိန်ပြ ကွဲပြားမှု

ကျေးရွာ။ ။ အထက်ပါအတိုင်း ကျေးရွာအုပ်စု။ ။

ကျေးရွာ။ ။ ရက်စွဲ။ ။

ကျေးရွာ။ ။	တန်ခူး	ကဆုန်	နယုန်	ဝါဆို	ဝါခေါင်	တော်သလင်း	သီတင်းကျွတ်	တန်ဆောင်မုန်း	နတ်တော်	ပြာသို	တပို့တွဲ	တပေါင်း
ရောဂါဖြစ်ပွားမှု	လူနာမရှိ။ →	-	-	-	-	-	-	-	-	-	ဝမ်းပျက် →	-
ရေရှားပါးမှု/ရေလိုအပ်မှု	ရေရှား	-	-	-	-	-	-	-	-	-	ရေရှား	-
မိုးရွာသွန်းမှု	-	-	-	မိုးရွာ	-	-	-	-	-	-	-	-
ပင်စွေရရှိမှု	-	-	-	စေ့စွေရရှိ	စေ့စွေရရှိ	စေ့စွေရရှိ	စေ့စွေရရှိ	-	-	-	စေ့စွေရရှိ	စေ့စွေရရှိ
အလုပ်များသောအချိန်	-	-	-	အလုပ်များ	အလုပ်များ	→	→	-	-	-	အလုပ်များ	-
ရွှေ့ပြောင်းအလုပ်သွားခြင်း	-	-	-	-	-	-	-	-	-	-	-	-
ပွဲတော်ကျင်းပမှု	ရှာဖွေလေ့	-	-	-	-	-	-	ခရီးစဉ်	-	-	-	-
လမ်းပန်းဆက်သွယ်ရေးကောင်းမွန်မှု	လမ်းမကောင်း	ကောင်း	-	-	-	-	-	→	-	ကောင်း	-	→



ရာသီချိန်ပြုပြင်ကွဲပြားပေါ်သုံးသပ်ချက်

ကျေးရွာ၏ အဓိက စီးပွားရေးမှာ လယ်ယာစိုက်ပျိုးရေး လုပ်ငန်းဖြစ်ပြီး ရာသီအလိုက် သီးနှံစိုက်ပျိုးချိန်နှင့် ရိတ်သိမ်းချိန်များတွင် အလုပ်များသော်လည်း သီးနှံရိတ်သိမ်းချိန်တွင်သာ ဝင်ငွေရရှိနိုင်သည်။ အခြားဝင်ငွေရလုပ်ငန်းများမရှိပေ။

မိရိုးဖလာ လယ်ယာလုပ်ငန်းတွင်သာ လုပ်ကိုင်ဆောင်ရွက်ကြပြီး အခြားဒေသသို့ ရွှေ့ပြောင်းအလုပ်သွားခြင်း မရှိပေ။ ရောဂါဖြစ်ပွားမှု အနေဖြင့် ရာသီပြောင်းလဲချိန်များတွင် ဖြစ်ပွားတတ်သော အအေးမိ၊ နှာစေး၊ တုပ်ကွေးနှင့် ဝမ်းပျက်ခြင်း အနည်းငယ်ဖြစ်ပွားတတ်သည်မှအပ ဆိုးရွားသော ကျန်းမာရေးအခြေအနေများကို မတွေ့ရှိရပေ။ နွေရာသီ အလွန်ပူပြင်းသောအချိန်တွင် ရေအနည်းငယ် လျော့နည်းသည်ကို တွေ့ရသော်လည်း ရေရှားပါးမှုနှင့် လိုအပ်ချက် မရှိပေ။ လအလိုက် ပွဲတော်ကျင်းပမှုများ ရှိသည်ကို တွေ့ရသည်။ မိုးများသောဒေသဖြစ်၍ မိုးရာသီတွင်လမ်းပန်းဆက်သွယ်ရေး အလွန်ခက်ခဲသည်။



အဖွဲ့အစည်း: သို့က်ဆက် ဗဟို ဂြိုဟ်





## အဖွဲ့အစည်းချိတ်ဆက်မှုမြေပုံအပေါ် သုံးသပ်ချက်

အထက်ဓာတ်တော်ကုန်း၊ ကျေးရွာတွင် အုပ်ချုပ်ရေး၊ မီးလင်းရေး၊ နာရေးကူညီမှု၊ လူထုပဟိုပြုစီမံကိန်းအထောက်အကူပြုကော်မတီ၊ လမ်းကော်မတီ၊ သာရေးနာရေးကူညီမှုအဖွဲ့ စသဖြင့် အဖွဲ့အစည်းများ ဖွဲ့စည်းထားသည်။ အုပ်ချုပ်ရေး အဖွဲ့သည် ကျေးရွာ၏ ဩဇာအရှိဆုံး အဖွဲ့ဖြစ်ပြီး ကျေးရွာလူထု ၏ လူမှုရေး၊ ဖွံ့ဖြိုးရေး ကိစ္စအရပ်ရပ်ကို ကူညီဆောင်ရွက်ပေးသော အဖွဲ့အစည်းကြီးတစ်ခု ဖြစ်သည်။ နာရေးကူညီမှုနှင့် သာရေးနာရေးကူညီမှုအဖွဲ့အစည်း ရှိသည်အတွက် ကျေးရွာ၏ လူမှုရေးကိစ္စအပတ်ကို အခက်အခဲမရှိ အဆင်ပြေအောင် ဆောင်ရွက် နိုင်ခဲ့သည်။ မီးလင်းရေးကော်မတီ၊ လမ်းကော်မတီနှင့် လူထုပဟိုပြုစီမံကိန်းအထောက်အကူပြု ကော်မတီ အဖွဲ့များသည် ရွာလူထုဖွံ့ဖြိုးရေး ၊ ကျေးရွာ ဖွံ့ဖြိုးရေးအတွက် များစွာအထောက်အကူ ပြုသည်။ ကျေးရွာရှိ ဖွဲ့စည်းထားသော အဖွဲ့အစည်းများကိုကြည့်လျှင် ကျေးရွာလူထုအတွက် ကဏ္ဍအသီးသီးမှ တာဝန်ယူ ဆောင်ရွက်ပေးနေကြောင်းသိရပါသည်။



ပင်ကူအိမ်မြေပုံ

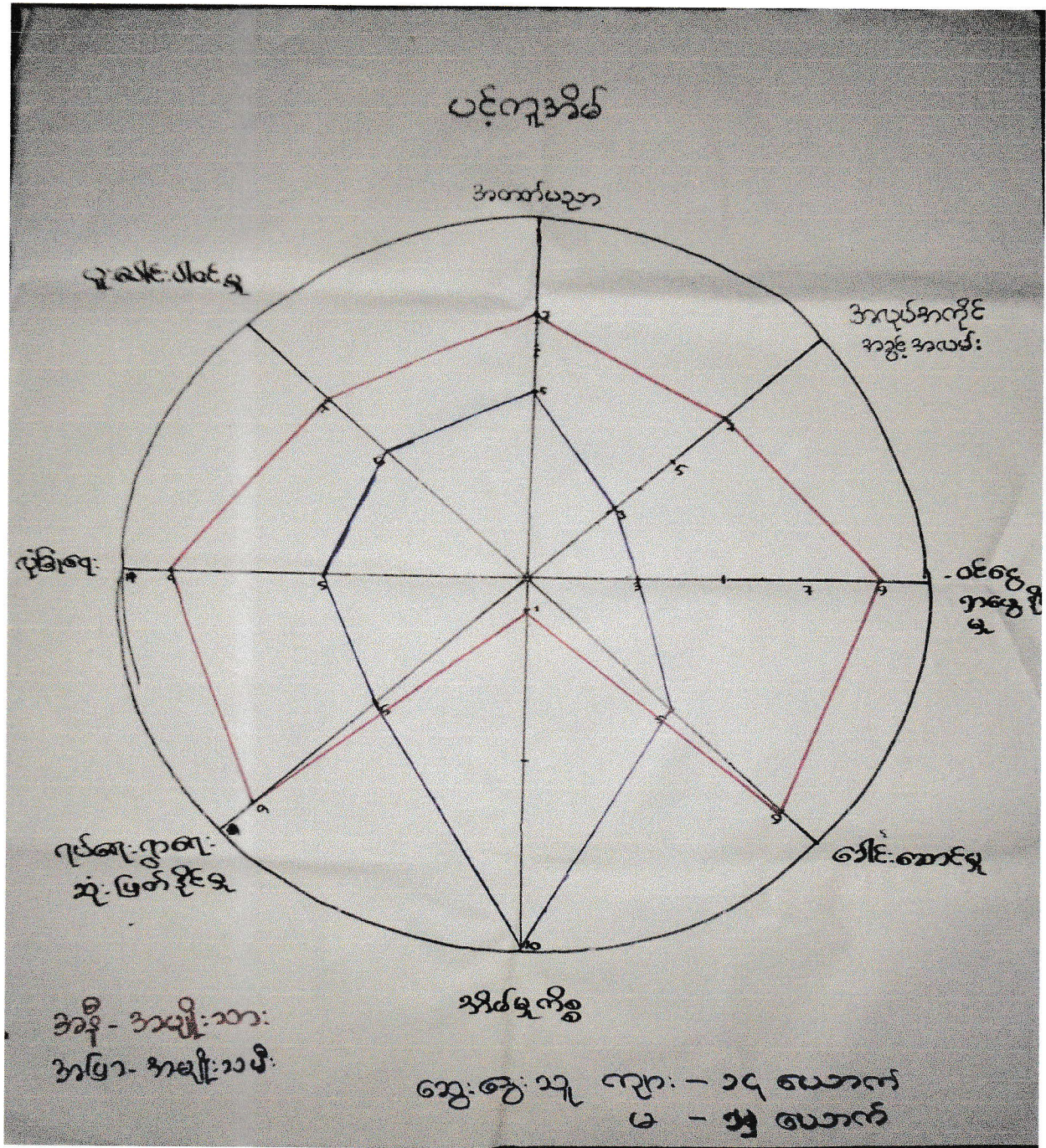



ကျား/မရေးရာပင့်ကူအိမ်မြေပုံအပေါ်သုံးသပ်ချက်

ကျေးရွာ၏ ခေါင်းဆောင်မှု၊ ဝင်ငွေရှာနိုင်မှုနှင့် အလုပ်အကိုင်အခွင့်အလမ်း ရရှိမှုတို့တွင် အမျိုးသားများအနေဖြင့် အမျိုးသမီးများထက် အခွင့်အလမ်း ပိုမို ရရှိကြောင်း တွေ့ရသည်။ အမျိုးသမီးများအနေဖြင့် အိမ်မှုကိစ္စတွင်သာ အပြည့်အဝ ဆောင်ရွက်ခြင်းကြောင့် ဝင်ငွေရှာဖွေနိုင်ခြင်းနှင့် အစဉ်လာအရ ဦးဆောင်ဦးရွက်မပြုခြင်းကြောင့် ခေါင်းဆောင်မှုအပိုင်းတွင် အလွန် အားနည်းကြောင်း တွေ့ရသည်။ ရပ်ရေးရွာရေး ဆုံးဖြတ်မှုများနှင့် ပူးပေါင်းဆောင်ရွက်မှုများတွင် အမျိုးသမီးများသည် ပူးပေါင်းဆောင်ရွက်မှု အားနည်းကြောင်း တွေ့ရသည်။ အမျိုးသားများသည် အတက်ပညာပိုင်းတွင် အခွင့်အလမ်းပိုမိုရရှိကြသည်။ လုံခြုံမှုပိုင်းတွင်လည်း အမျိုးသမီးများထက် ပို၍ လုံခြုံမှုရရှိကြသည်။ ထိုကွာဟချက်များကို ညီမျှနိုင်ရန် အမျိုးသားများအနေဖြင့် အမျိုးသမီးများအား တန်ဖိုးထားခြင်း ဆုံးဖြတ်ခွင့်ပေးခြင်း အလုပ်အကိုင်အခွင့်အလမ်းများ ဖန်တီးပေးခြင်းနှင့် အတူတကွပူးပေါင်းဆောင်ရွက်နိုင်ရန် အခွင့်အရေး ပေးရန်လိုအပ်ကြောင်း သုံးသပ်မိပါသည်။



### ကျေးရွာသမိုင်းကြောင်း

စဉ်	ခုနှစ်	အကြောင်းအရာ	အကျိုးသက်ရောက်ပုံ	ဖြေရှင်းပုံ
၁	၁၉၇၃	နဝင်းဆည်ကျိုး	ရေနစ်မြုပ်၍စိုက်ပျိုးသီးနှံ၊ ကျွဲ၊ နွားတိရစ္ဆာန်များပျက်စီးဆုံးရှုံး	ကိုယ်ထူ၊ ကိုယ်ထ
၂	၁၉၉၀	ရွာသစ်တန်းတိုးချဲ့	ကျေးရွာစည်ကားသာယာခဲ့	ကိုယ်ထူ၊ ကိုယ်ထ
၃	၁၉၉၀	လယ်မြေများတွင်သီးထပ် သီးနှံများ စိုက်ပျိုးနိုင်ခဲ့	အလုပ်အကိုင်အခွင့်အလမ်းများ ရရှိ/ဝင်ငွေတိုး	ကိုယ်ထူ၊ ကိုယ်ထ
၄	၁၉၉၆	အင်ဂျင်စက်မြစ်ရေတင် စီမံကိန်း	စိုက်ပျိုးရေလုံလောက် စွာရရှိ/ အထွက်တိုး/ဝင်ငွေပိုရ	စိုက်ပျိုးရေးဌာနနှင့် ကျေးရွာလူထု ပူးပေါင်း
၅	၁၉၉၈	လျှပ်စစ်မြစ်ရေတင် စီမံကိန်း	စိုက်ပျိုးရေးကောင်းစွာရရှိလာ လယ်သမားများအဆင်ပြေ	အစိုးရနှင့်ရွာလူထု ပူးပေါင်း
၆	၂၀၀၄	ရေကြီး	လယ်ယာစိုက်ပျိုးသီးနှံများ ပျက်စီးဆုံးရှုံး	ကိုယ်ထူ၊ ကိုယ်ထ
၇	၂၀၀၈	နာဂစ်မုန်တိုင်း	စိုက်ပျိုးသီးနှံများ ပျက်စီး	ကိုယ်ထူ၊ ကိုယ်ထ
၈	၂၀၁၁	လျှပ်စစ်မီးရရှိ	လူနေမှုအဆင့်အတန်းမြင့်လာ	ကိုယ်ထူ၊ ကိုယ်ထ
၉	၂၀၁၂	ကျောင်းဆောင်သစ်တိုးချဲ့	ကလေးများပညာသင်ကြားရာ တွင်အဆင်ပြေ	ယူနီဗာဆယ် ကုမ္ပဏီ
၁၀	၂၀၁၂	မူကြိုကျောင်း	ကလေးများကျောင်းနေပျော်	ကိုယ်ထူ၊ ကိုယ်ထ
၁၁	၂၀၁၂	ရွာတွင်း(၃ပေ၊ ၃လက်မ) ကွန်ကရစ်လမ်း	သွားရေးလာရေးအဆင်ပြေ	အစိုးရနှင့်ရွာလူထု ပူးပေါင်း
၁၂	၂၀၁၅	တိုးချဲ့မီးလင်းရေး	ကျေးရွာသာယာ/လူနေမှုအဆင့် မြင့်	လူထုဗဟိုပြု စီမံကိန်း
၁၃	၂၀၁၅	ရေကြီး	စိုက်ပျိုးသီးနှံများ ပျက်စီး	ကိုယ်ထူ၊ ကိုယ်ထ
၁၄	၂၀၁၅ ၂၀၁၆	ရွာတွင်းကွန်ကရစ်ဘီးလမ်း	ကျေးရွာလမ်းများကောင်း/ သွားရေးလာရေးအဆင်ပြေ	လူထုဗဟိုပြု စီမံကိန်း



## ကျေးရွာသမိုင်းကြောင်းအပေါ် သုံးသပ်ချက်

အထက်ဓာတ်တော်ကုန်း ကျေးရွာကို လွန်ခဲ့သော နှစ်ပေါင်းများစွာက တည်ခဲ့သည်။ သဘာဝ ဘေးအန္တရာယ်များဖြစ်သောနင်းဆည်ကျိုးခြင်း၊ နာဂစ်မုန်တိုင်း တိုက်ခတ်ခြင်း၊ ရေကြီးနှစ်မြုပ်ခြင်း အကြိမ်ကြိမ်ကြုံတွေ့ရသော်လည်း အထောက်အပံ့ မရရှိပဲ မိမိတို့အရင်းအမြစ် များကို အသုံးချ၍ ပျက်စီးဆုံးရှုံးမှုများကို ပြန်လည်ထူထောင်နိုင်ခဲ့သည်။ ထို့အပြင်အစိုးရ အထောက်အပံ့ရရှိချိန်တွင်လည်း ကျေးရွာလူထု ပူးပေါင်းမှု၊ ထည့်ဝင်မှုများဖြင့် ကျေးရွာ ဖွံ့ဖြိုးတိုးတက်ရေးအတွက် ပူးပေါင်းဆောင်ရွက်ခဲ့ကြသည်။ အထူးအားဖြင့် ကျေးရွာဖွံ့ဖြိုးရေး အတွက် မူကြိုကျောင်းတည်ဆောက်ခြင်း ၊ လျှပ်စစ်မီးရရှိအောင် ဆောင်ရွက်ခြင်း ၊ လယ်မြေများ တွင် သီးထပ်သီးနှံ စိုက်ပျိုးခြင်းတို့ကို မိမိတို့ ကိုယ်ထူကိုယ်ထ ဆောင်ရွက်ခဲ့ကြသည်။ ၂၀၁၅ ခုနှစ် လူထုဗဟိုပြု စီမံကိန်းတွင် တိုးချဲ့မီးလင်းရေးကိုလည်း ကော်မတီဝင်များနှင့်ကျေးရွာလူထု ပူးပေါင်းကာ အောင်မြင်စွာ အကောင်အထည်ဖော် ဆောင်ရွက်ခဲ့ကြသည်။ ဖွံ့ဖြိုးရေးကိုလိုလား သော၊ ဖွံ့ဖြိုးရေးအတွက် အမြဲကြိုးပမ်းနေသော ကျေးရွာလေးဖြစ်ပါသည်။



# အကျိုးအကြောင်းချိတ်ဆက်မှုပြမြေပုံ

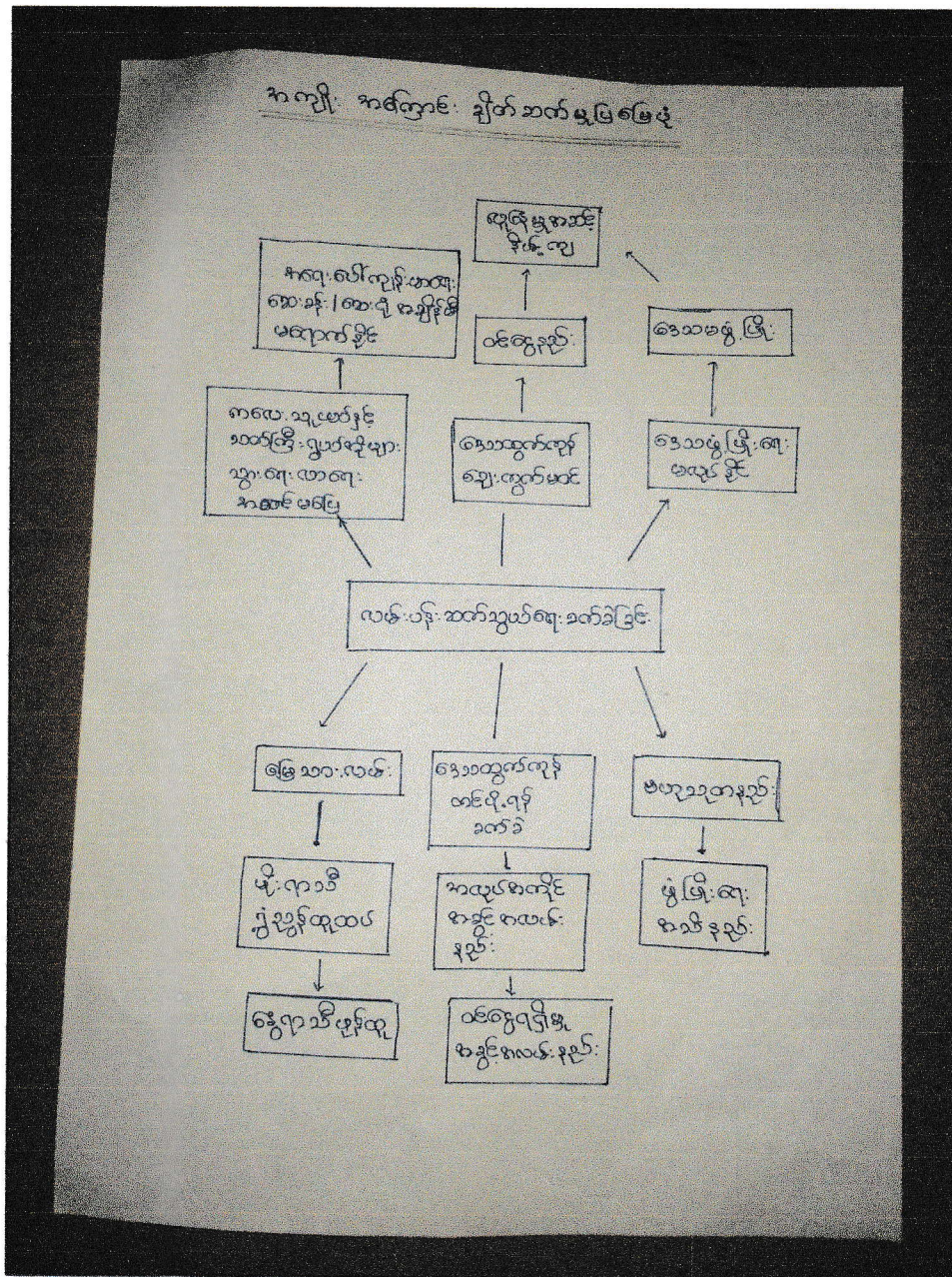



# အကျိုးအကြောင်းချိတ်ဆက်မှုပြမြေပုံ

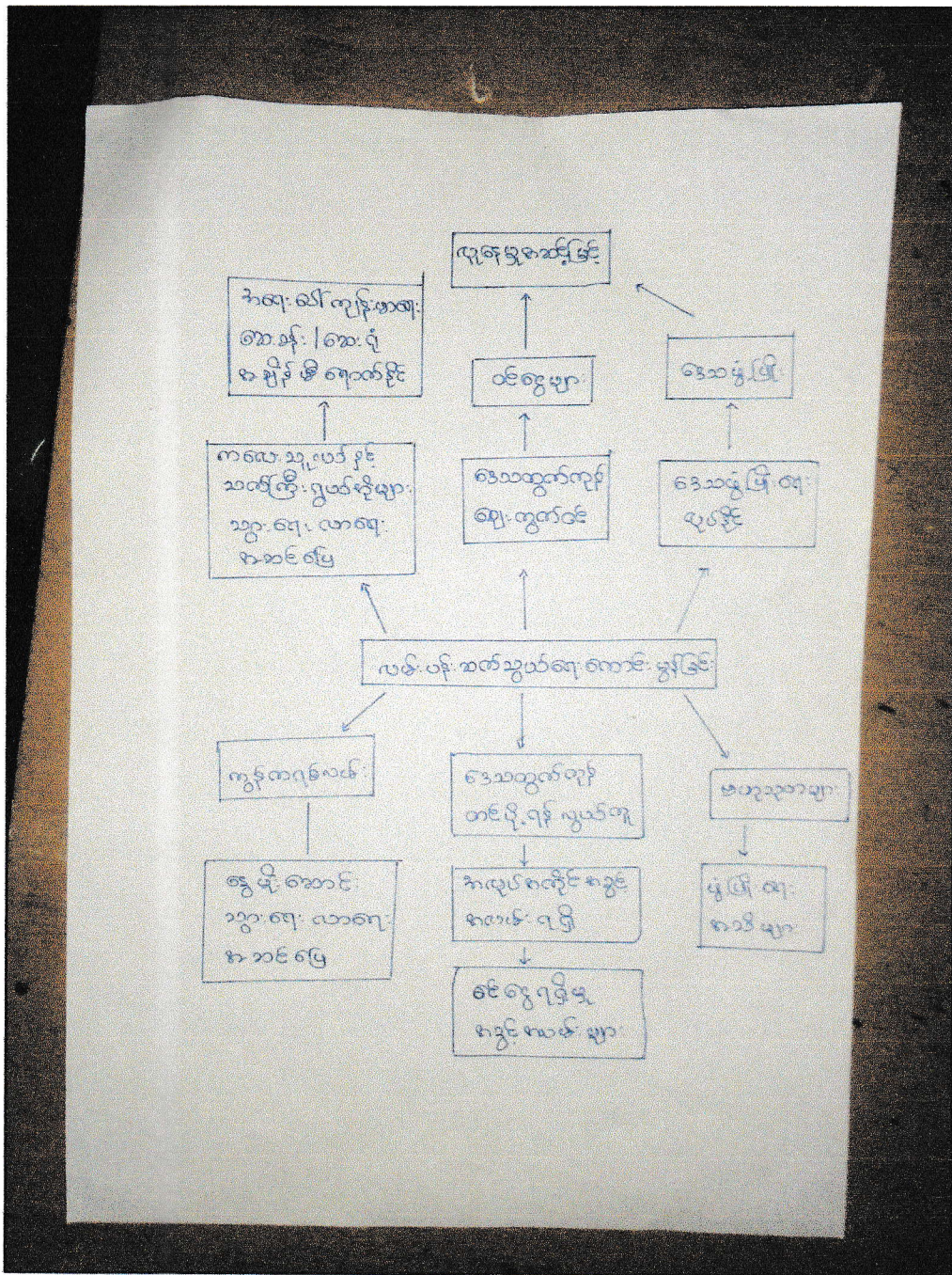



အကျိုးအကြောင်းပြချိတ်ဆက်မှုပြပုံကိုသုံးသပ်ခြင်း

ကျေးရွာ၏ အကျိုးအကြောင်း ချိတ်ဆက်မှုပြပုံကို ကြည့်လျှင် လမ်းပန်းဆက်သွယ်ရေး ခက်ခဲခြင်းသည် အဓိက ပြဿနာဖြစ်သည်။ လက်ရှိ မြေသားလမ်းဖြစ်နေခြင်းကြောင့် မိုးတွင်းအခါတွင် ရွှံ့ညွှန်ထူထပ်ပြီး သွားလာရန် အလွန်ခက်ခဲသဖြင့် ကျောင်းသား/သူများနှင့် သက်ကြီးရွယ်အိုများ သွားရေးလာရေး အဆင်မပြေပေ။ နွေရာသီတွင် ဖုန်အလွန်ထူထပ်သဖြင့် လေကောင်းလေသန့် မရရှိနိုင်ကြပေ။ ထို့ကြောင့် ကျန်းမာရေးအတွက်ပင် အခက်အခဲ ဖြစ်လာနိုင်သည်။ ထို့ပြင် လမ်းပန်းဆက်သွယ်ရေး မကောင်းသဖြင့် ဒေသထွက်ကုန်များလည်း ဈေးကွက်သို့ အချိန်မီ တင်ပို့နိုင်ခြင်း မရှိပေ။ ဝင်ငွေနည်းပါးသည့်အတွက် ဒေသဖွံ့ဖြိုးရေးလုပ်ဆောင်ရန် အခက်ခဲဖြစ်ရပါသည်။ လမ်းပန်းဆက်သွယ်ရေး မကောင်းလျှင် လူမှုရေး၊ စီးပွားရေး၊ ကျန်းမာရေး၊ ဒေသဖွံ့ဖြိုးရေးအတွက် အဘက်ဘက်မှ နိမ့်ကျနိုင်ပြီး လမ်းပန်းဆက်သွယ်ရေး ကောင်းမွန်လာပါက အထက်ပါ အခက်အခဲအားလုံး အဆင်ပြေနိုင်သည်။ ထို့ကြောင့် လမ်းပန်းဆက်သွယ်ရေး ကောင်းမွန်ခြင်းသည် ကျေးရွာ ဖွံ့ဖြိုးရေးအတွက် အဓိကကျသည်ဟု သုံးသပ်မိပါသည်။





လူထုဗဟိုပြုစီမံကိန်း

ကျေးရွာစီမံကိန်းအထောက်အကူပြု ကော်မတီဝင်များစာရင်း

(ကျေးရွာ အထောက်အကူပြုကော်မတီ)

ကျေးရွာစီမံကိန်း အထောက်အကူပြုကော်မတီ	ရာထူး	အမည်	မှတ်ချက်
ကျေးရွာစီမံကိန်း အထောက်အကူပြုကော်မတီ	ဥက္ကဋ္ဌ - ကျား	ဒေါ်မင်းမင်း	250519955
ကျေးရွာစီမံကိန်း အထောက်အကူပြုကော်မတီ	ဥက္ကဋ္ဌ - မ	ဒေါ်မိုးမိုးကြွယ်	
ဝယ်ယူရေးဆပ်ကော်မတီ	ဥက္ကဋ္ဌ	ဒေါ်ဝင်းဇော်	788338125
	အဖွဲ့ဝင်	ဒေါ်နီနီဝင်း	
	အဖွဲ့ဝင်	ဒေါ်ဝင်းကျိုက်	
စောင့်ကြည့် စစ်ဆေးရေး ဆပ်ကော်မတီ	ဥက္ကဋ္ဌ	ဒေါ်စောစော	
	အဖွဲ့ဝင်	ဒေါ်တင်တင်	
	အဖွဲ့ဝင်	ဒေါ်သန်းမာ	
လည်ပတ်ရေးနှင့် ပြုပြင် ထိန်းသိမ်းရေး ဆပ်ကော်မတီ	ဥက္ကဋ္ဌ	ဒေါ်ခိုင်စုအောင်	
	အဖွဲ့ဝင်	ဒေါ်ဇွဲအောင်	
	အဖွဲ့ဝင်	ဒေါ်ခိုင်ခင်ခင်	
ကျေးရွာ ငွေစရင်းကိုင်	ကျေးရွာ ငွေစရင်းကိုင်	ဒေါ်စောစော	250793041
အကျိုးပြု တိုင်ကြားရေး	အဖွဲ့ဝင်	ဒေါ်အောင်စန်း	
	အဖွဲ့ဝင်	ဒေါ်မြင့်မြင့်ဇော်	
ကျေးရွာ စေတနာ့ဝန်ထမ်း	အဖွဲ့ဝင်	ဒေါ်အေးအေးအေး	
	အဖွဲ့ဝင်	ဒေါ်စောစောစော	
	အဖွဲ့ဝင်		
	အဖွဲ့ဝင်		
	အဖွဲ့ဝင်		







PRA Tools များအားသုံးသပ်၍ကျေးရွာဖွံ့ဖြိုးရေးအစီအစဉ်များဖော်ထုတ်နေပုံ





လူထုဗဟိုပြုစံကမ်းစံကမ်းလက်စွဲ  
အပိုင်း - ၃၂၉.၁၀.၂၀၁၆

ပုံစံ-၁ကျေးရွာအခြေခံအချက်အလက်များ (Form PC 1)

လမ်းညွှန်ချက်/ကျေးရွာတစ်ရွာသို့ ပထမဆုံးမိတ်ဆက်ခရီးသွားရောက်သောအခါလူထုစည်းရုံးရေးမှူးသည်ကျေးရွာခေါင်းဆောင်များအား ကျေးရွာအချက်အလက်များကိုမေတ္တာရပ်ခံ၍တောင်းခံရသည်။ ဤအချက်အလက်များကိုစီမံကိန်းမိတ်ဆက်အစည်းဝေးမတိုင်မီတောင်းခံရမည်။ စီမံကိန်းမိတ်ဆက်အစည်းဝေးတွင်လူထုစည်းရုံးရေးမှူးသည်ဤအချက်အလက်များအားစစ်ဆေးပြီးမှန်ကန်အောင်ပြုလုပ်ရမည်။ ပြီးနောက်တွင်လူထုစည်းရုံးရေးမှူးမှသတင်းအချက်အလက်ထံသို့ Tablets မှတစ်ဆင့်ဖြည့်သွင်းရမည်။

ကျေးရွာအုပ်ချုပ်ရေးမှူးအမည် <b>ခွ. ချ. မြင့်</b>	ကျေးရွာအုပ်ချုပ်ရေးမှူး ၏ဖုန်းနံပါတ် <b>799785537</b>	လူထုစည်းရုံးရေးမှူး၏အမည် <b>အောင်မာလာသင်း</b>
ပြည်နယ်/တိုင်းဒေသကြီး <b>ရန်ကင်း</b>	<b>မြို့နယ်</b> <b>ထီး-တပင်</b>	ကျေးရွာအုပ်စု <b>အထက်ရွာ</b>

ဓာတ်တော်ကုန်

က. လူဦးရေ

လူမျိုးစု	အိမ်ထောင်စုအရေအတွက်	ကိုးကွယ်သည့်ဘာသာ	အိမ်ထောင်စုအရေအတွက်
လူမျိုးစု (၁) <b>ဗမာ</b>	<b>၁၁၃</b>	ဘာသာ(၁) <b>ဗုဒ္ဓ</b>	<b>၁၁၃</b>
လူမျိုးစု (၂) -----		ဘာသာ(၂) -----	
လူမျိုးစု (၃) -----		ဘာသာ (၃) -----	
လူမျိုးစုရော -----		ဘာသာရော -----	
	အရေအတွက်		
မသန်စွမ်းသူများ	$၈ + ၅ + ၁ = ၁၄$		
သက်ကြီးရွယ်အိုများ (၆၅နှစ်နှင့်အထက်)	$၈ + ၅ + ၁ = ၁၄$		
စစ်ဘေးရှောင်			

	အမျိုးသား(အရေအတွက်)	အမျိုးသမီး(အရေအတွက်)
လူဦးရေ		
လူမျိုးစု (၁) <b>ဗမာ</b>	<b>၂၄၇</b>	<b>၂၃၇</b>
လူမျိုးစု (၂) -----		
လူမျိုးစု (၃) -----		
အိမ်ထောင်ဦးစီး	<b>၁၀၄</b>	<b>၉</b>

(ခ) အခြေခံအဆောက်အအုံအသုံးအဆောင်များ

စာသင်ကျောင်း	အမှတ် ခြံပိ	ကျန်းမာရေး	အမှတ် ခြံပိ	ဘာသာရေးအဆောက် အအုံများ	အမှတ် ခြံပိ
အထက်တန်းကျောင်း	<input type="checkbox"/>	ဆေးရုံ	<input type="checkbox"/>	စေတီ	<input type="checkbox"/>
အလယ်တန်းကျောင်း	<input type="checkbox"/>	ကျန်းမာရေးဌာန	<input type="checkbox"/>	ဘုန်းကြီးကျောင်း	<input type="checkbox"/>
မူလတန်းကျောင်း	<input checked="" type="checkbox"/>	ကျန်းမာရေးဌာနခွဲ	<input type="checkbox"/>	ဟိန္ဒူဘုရားကျောင်း	<input type="checkbox"/>
မူကြိုကျောင်း	<input checked="" type="checkbox"/>	ဆေးပေးခန်း	<input type="checkbox"/>	ခရစ်ယာန်ကျောင်း	<input type="checkbox"/>
အခြား	<input type="checkbox"/>	အခြား	<input type="checkbox"/>	ဗလီ	<input type="checkbox"/>





လူထုဗဟိုပြုစီမံကိန်း၊ စီမံကိန်းလက်စွဲ  
အပိုင်း - ၃၂၉.၁၀.၂၀၁၆

					အခြား	<input type="checkbox"/>
မှတ်ချက်		မှတ်ချက်			မှတ်ချက်	

(ဂ) ကျွမ်းကျင်သူများမှတ်တမ်း (ကျေးရွာတွင်နေထိုင်သောသို့မဟုတ်တခြားရွာမှလာရောက်သောကျွမ်းကျင်သူများ)

(၁) စာသင်ကျောင်း			(၂) ကျန်းမာရေး			(၃) လက်မှုပညာရှင်		
	ရွာတွင်နေထိုင်သူ	အခြားရွာမှလာသူ		ရွာတွင်နေထိုင်သူ	အခြားရွာမှလာသူ		ရွာတွင်နေထိုင်သူ	အခြားမှလာသူ
ပတန်းပြဆရာ/မ	<input checked="" type="checkbox"/>	<input type="checkbox"/>	ဆရာဝန်	<input type="checkbox"/>	<input type="checkbox"/>	လက်သမား	<input checked="" type="checkbox"/>	<input type="checkbox"/>
သက်တန်းပြဆရာ/မ	<input checked="" type="checkbox"/>	<input type="checkbox"/>	လက်ထောက်ကျန်းမာရေးမှူး	<input type="checkbox"/>	<input type="checkbox"/>	ပန်းရံ	<input checked="" type="checkbox"/>	<input type="checkbox"/>
လယ်တန်းပြဆရာ/မ	<input checked="" type="checkbox"/>	<input type="checkbox"/>	အမျိုးသမီးကျန်းမာရေးဆရာမ	<input type="checkbox"/>	<input type="checkbox"/>	လျှပ်စစ်ကျွမ်းကျင်မီးသမား	<input type="checkbox"/>	<input type="checkbox"/>
ပညာရေးမှူး	<input checked="" type="checkbox"/>	<input type="checkbox"/>	သားဖွားဆရာမ	<input type="checkbox"/>	<input type="checkbox"/>	ရေပိုက်သွယ်သူ	<input type="checkbox"/>	<input type="checkbox"/>
ခြား	<input type="checkbox"/>	<input type="checkbox"/>	ပြည်သူ့ကျန်းမာရေးလုပ်သား	<input checked="" type="checkbox"/>	<input type="checkbox"/>	မက်ပြင်ဆရာ	<input type="checkbox"/>	<input type="checkbox"/>
မှတ်ချက်				မှတ်ချက်				

(ဃ) ကျေးရွာသို့ ရောက်ရှိနိုင်သည့်လမ်းအခြေအနေ / ကျေးရွာတစ်ရွာသည် ၎င်း၏ကျေးရွာအုပ်စုနှင့်ဆက်သွယ်ထားသောလမ်းအခြေအနေ (အောက်ပါတို့ကိုပိုင်းပါ)

ကျောက်ကြမ်းလမ်း: \_\_\_\_\_  
 ကျောက်ခင်းလမ်း: \_\_\_\_\_  
 ကတ္တရာလမ်း: \_\_\_\_\_  
 မြေသားလမ်း: \_\_\_\_\_  
 တွန်ကရစ်လမ်း: \_\_\_\_\_  
 လူသွားလမ်း: \_\_\_\_\_  
 မော်တော်ဆိုင်ကယ်လမ်း: \_\_\_\_\_  
 အခြား: \_\_\_\_\_

(င) ကျေးရွာဖွံ့ဖြိုးမှုစီမံချက်

(၁) လူထုဗဟိုပြုစီမံကိန်းမစတင်မီ ဤကျေးရွာတွင် ကျေးရွာဖွံ့ဖြိုးမှုစီမံချက်ရှိခဲ့ပါသလား? ပိုင်းပါ  
ရှိပါသည်/မရှိပါ/မသိပါ

(၂) ရှိခဲ့ပါလျှင် ဤစီမံချက်ကို မည်သည့်ခုနှစ်တွင် ပြင်ဆင်ခဲ့ပါသနည်း? နှစ်-----/မသိပါ

(၃) ဤစီမံချက်ကို မြို့နယ်မှ အတည်ပြုခဲ့ပါသလား? ပြုခဲ့ပါသည်/မပြုခဲ့ပါ/မသိပါ

(စ) ခရီးအကွာအဝေး

(၁) ဤကျေးရွာ၏ ဗဟိုမှ ၎င်းကျေးရွာအုပ်စု၏ ဗဟိုအထိ ခရီးပိုင်မည်မျှ ကွာဝေးသနည်း? မိုင်-----/မသိပါ

(၂) ဤကျေးရွာမှ ၎င်းကျေးရွာအုပ်စု၏ ဗဟိုအထိ သွားလာရာတွင် ကြာမြင့်သည့်အချိန်

ခြောက်သွေ့ ရာသီတွင် ကြာချိန် ----- ထော်လာဂျီ/မော်တော်ဆိုင်ကယ်/ခြေလျှင်/လား/မော်တော်ဘုတ်/အခြား: -----

မိုးရာသီတွင် ကြာချိန် ----- ထော်လာဂျီ/မော်တော်ဆိုင်ကယ်/ခြေလျှင်/လား/မော်တော်ဘုတ်/အခြား: -----

(ဆ) ဖတ်ဝန်းကျင်ဆိုင်ရာ သဘာဝဘေးအန္တရာယ်

ဤကျေးရွာတွင် ရေကြီးခြင်းကဲ့သို့ သဘာဝဘေးအန္တရာယ် ကျရောက်ဖူးခြင်းရှိပါသလား။  
 မရှိပါ  ရှိပါသည် ရှိလျှင် ဖော်ပြပါ----- ၂၀၁၆----- ၂၀၁၆----- ဖြစ်ကြောင်း









လူထုထုတ်ပြန်ခွင့်

ပုံစံ - ၈-၃ - စီမံကိန်းအချိန်ဇယား (FORM PC 3)

လမ်းညွှန်၊ သက်ဆိုင်ရာ စည်းရုံးရေးဌာနများ (CF/TF) များက ကျေးဇူးတင် ပြီးစီးပြီးနောက် တစ်ဆင့် ပြီးစီးပြီး ဖြည့်သွင်းရန်

စည်းရုံးရေးအမည် <b>ဦးနေမျိုးထွန်း</b>	ကျေးဇူးတင်စာ နံပါတ် <input type="checkbox"/> စ နံပါတ် <input type="checkbox"/>
ရက်စွဲ <b>၄-၂-၁၅</b>	ကျေးဇူးအုပ်စု <b>မိတ်တော်ကုန်း</b>
ပြည်နယ်/ တိုင်းဒေသကြီး	ကျေးရွာ <b>အထက်ခြယ်တော်ကုန်း</b>
ရန်ကုန်တိုင်းဒေသကြီး	

စီမံကိန်းအဆင့်	ရက်စွဲ		အစည်းအဝေး တက်ရောက်သူ		
	စ ရက်	ပြီး ရက်	ကျား	မ	တိုင်းရင်းသား
(၁) ပထမအစည်းအဝေး၊ ကော်မတီဖွဲ့စည်းခြင်း	၄.၂.၁၅	၄.၂.၁၅	၅	၇	မဟာ
(၂) ဒုတိယအစည်းအဝေး၊ ကျေးရွာစီမံကိန်း ရေးဆွဲခြင်း	၅.၂.၁၅	၅.၂.၁၅	၂၈	၇	မဟာ
(၃) ကျေးရွာအုပ်စု စီမံကိန်း ဆုံးဖြတ်ချက်	၅.၂.၁၅	၅.၂.၁၅	၃	၇	မဟာ
(၄) မြို့နယ်စီမံကိန်းရေးဆွဲရေး နှင့် အကောင် အထည် ဖော်ရေး ကော်မတီ အတည်ပြုချက်					
(၅) ကျေးရွာ အစီရင်ခံစာ ပြုစုခြင်း					
(၆.၁) စီမံကိန်း လုပ်ငန်းခွဲ ပြင်ဆင်မှု အစည်းအဝေး (ပဏ္ဍိမ်)	၆.၅.၁၅	၆.၅.၁၅	၂၀	၃၇	မဟာ
(၆.၂) စီမံကိန်း လုပ်ငန်းခွဲ ပြင်ဆင်မှု အစည်းအဝေး (ဒုက္ခိမ်)					
(၆.၃) စီမံကိန်း လုပ်ငန်းခွဲ ပြင်ဆင်မှု အစည်းအဝေး (တက္ကိမ်)					
(၆.၄) စီမံကိန်း လုပ်ငန်းခွဲ ပြင်ဆင်မှု အစည်းအဝေး (စက္ကိမ်)					
(၆.၅) စီမံကိန်း လုပ်ငန်းခွဲ ပြင်ဆင်မှု အစည်းအဝေး (ပဏ္ဍိမ်)					
(၇) လုပ်ငန်း အကောင်အထည်ဖော်ခြင်း					
(၈.၁) ကျေးရွာလုပ်ငန်း တိုးတက်မှု တင်ပြခြင်းအစည်းအဝေး (ပဏ္ဍိမ်)	၆.၆.၁၅	၆.၆.၁၅	၂၀	၃၀	မဟာ
(၈.၂) ကျေးရွာလုပ်ငန်း တိုးတက်မှု တင်ပြခြင်းအစည်းအဝေး (ဒုက္ခိမ်)					
(၈.၃) ကျေးရွာလုပ်ငန်း တိုးတက်မှု တင်ပြခြင်းအစည်းအဝေး (တက္ကိမ်)					
(၈.၄) ကျေးရွာလုပ်ငန်း တိုးတက်မှု တင်ပြခြင်းအစည်းအဝေး (စက္ကိမ်)					
(၈.၅) ကျေးရွာလုပ်ငန်း တိုးတက်မှု တင်ပြခြင်းအစည်းအဝေး (ပဏ္ဍိမ်)					
(၉) ဘဏ္ဍာရေး စစ်ဆေးခြင်း					
(၁၀) လူထုစစ်ဆေးပွဲ	၁၅.၇.၁၅	၁၅.၇.၁၅	၃၀	၂၈	မဟာ



လူထုဗဟိုပြုစီမံကိန်းစီမံကိန်းလက်ဖွဲ့  
အပိုင်း-၃ ၂၉.၉.၂၀၁၅

ပုံစံ ၀-၂ - စီမံကိန်းစက်ဝန်းအချိန်ဇယား (PC 2)

ဆိုင်ရာလူထုစည်းရုံးရေးမှူး/လက်ထောက်နည်းပညာနည်းပညာမှူးများမှ စီမံကိန်းစက်ဝန်းအဆင့်တစ်ခုစီ ပြီးစီးတိုင်းကျေးရွာနှင့် ကျေးရွာအုပ်စု  
ညွှန်ကြားရေးမှူးချုပ်/ဝန်ထမ်း အမည် ဇော်နု နိုင်ဗဟု ဂဒာသ ဇော်

စက်ဝန်းအားအမှတ်ဖြစ်ပါ  စက်ဝန်း(၁)  စက်ဝန်း(၂)  စက်ဝန်း(၃)  
 စက်ဝန်း(၄)  စက်ဝန်း(၅)

ပြည်နယ်/တိုင်း ဂန့်ဂန့် ညွှန်ကြားရေးမှူးချုပ် ဦးနယ် ထိန်းသိမ်းရေး ညွှန်ကြားရေးမှူးချုပ် ကျေးရွာအုပ်စု မိတ်ဆက်ရေး ကျေးရွာ အထက် မိတ်ဆက်ရေး

စီမံကိန်းစက်ဝန်းအဆင့်များ	နေ့စွဲ		အစည်းအဝေးတွင်တက်ရောက်သူအရေအတွက်			
	စတင်သည့်နေ့	ပြီးဆုံးသည့်နေ့	အချိုးသားအရေအတွက်	အချိုးသမီးအရေအတွက်	အိမ်ထောင်စုအရေအတွက်	လူမျိုးစုတက်ရောက်သူအရေအတွက်နှင့် လူမျိုးစုအမည်
၁. ကျေးရွာစီမံကိန်း မိတ်ဆက်အစည်းအဝေး	၈.၁.၂၀၁၆	၈.၁.၂၀၁၆	၄၀	၃၀	၃၀	ဗမာ   ၄၇
၂. ကျေးရွာဖွံ့ဖြိုးရေး စီမံချက်ရေးဆွဲခြင်းအစည်းအဝေး	၈.၁.၂၀၁၆	၉.၁.၂၀၁၆	၄၀	၃၀	၃၀	ဗမာ   ၇၇
၃. ကျေးရွာအုပ်စု လုပ်ငန်းဆုံးဖြတ်ချက်ချသည့်အစည်းအဝေး	၉.၁.၂၀၁၆	၉.၁.၂၀၁၆	၂	၅	၁၂	ဗမာ   ၈ ကချင်   ၄
၄. မြို့နယ်အဆင့်စီမံကိန်းရေးဆွဲရေးနှင့်အကောင်အထည်ဖော်ရေးကော်မတီ၏ စီမံကိန်းသုံးသပ်မှုအစည်းအဝေး	၁၀.၁.၂၀၁၆	၁၈.၃.၂၀၁၆	မရှိ	မရှိ	မရှိ	မရှိ
၅. မြို့နယ်စီမံကိန်းရေးဆွဲရေးနှင့်အကောင်အထည်ဖော်ရေးကော်မတီ၏ဆုံးဖြတ်မှုကို ရွာသို့ အသိပေးအကြောင်းကြားသည့်အစည်းအဝေး	၂၁.၅.၂၀၁၆	၂၁.၅.၂၀၁၆	၅	၆	၁၅	ဗမာ   ၁၅
၆. စီမံကိန်းလုပ်ငန်းခွဲစီမံချက်ရေးဆွဲခြင်းအစည်းအဝေး	မရှိ	မရှိ	မရှိ	မရှိ	မရှိ	မရှိ
၆.၁။ စီမံကိန်းလုပ်ငန်း အကောင်အထည်ဖော်ရေးအစီအစဉ် ရေးဆွဲခြင်း	၁၀.၃.၂၀၁၆	၁၀.၃.၂၀၁၆	၃၅	၂၅	၃၀	ဗမာ   ၈၀
၆.၂။ ဝယ်ယူရေးအစီအစဉ် ရေးဆွဲခြင်း	၂၁.၅.၂၀၁၆	၂၁.၅.၂၀၁၆	၇	၆	၁၅	ဗမာ   ၁၅



လူထုဗဟိုပြုစီမံကိန်းစီမံကိန်းလက်ခွဲ  
အပိုင်း-၃ ၂၉.၉.၂၀၁၅

၆. ဘာသာရေးကုန်ကျမှု လျာထားအစီအစဉ် ရေးဆွဲခြင်း	21.3.16	21.3.16	9	6	15	မဟုတ်	15
၆.၄။ ပြင်/ထိန်းအစီအစဉ် ရေးဆွဲခြင်း	21.3.16	23.8.16	33	46	79	မဟုတ်	79
၇. စီမံကိန်းလုပ်ငန်းခွဲ တိုးတက်မှု စောင့်ကြည့်လေ့လာခြင်းအစားအစည်းအဝေး	မရှိ	မရှိ	မရှိ	မရှိ	မရှိ	မရှိ	မရှိ
၇.၁။ အစည်းအဝေး ပထမအကြိမ်	25.3.16	25.3.16	25	25	50	မဟုတ်	50
၇.၂။ အစည်းအဝေး ဒုတိယအကြိမ်	30.3.16	30.3.16	30	39	69	မဟုတ်	69
၇.၃။ အစည်းအဝေး တတိယအကြိမ်	9.4.16	9.4.16	30	20	50	မဟုတ်	50
၈. စီမံကိန်းလုပ်ငန်းခွဲ အပြီးသတ်စစ်ဆေးခြင်းအစည်းအဝေး	15.6.16	15.6.16	8	6	14	မဟုတ်	14
၉. လူထုစစ်ဆေးပွဲအစည်းအဝေး	28.6.16	28.6.16	33	46	79	မဟုတ်	79







၆.၂၁၀၀ယူရောအစ်အစဉ်ရေးဆွဲခြင်း	၂၇.၂.၁၇	၂၇.၂.၁၇	၃၅	၇၈	၁၁၃	မဟုတ်	၁၁၃
၆.၃၁၀၀ယူရောအစ်အစဉ်ရေးဆွဲခြင်း	၂၇.၂.၁၇	၂၇.၂.၁၇	၃၅	၇၈	၁၁၃	မဟုတ်	၁၁၃
၆.၄၁၀၀ယူရောအစ်အစဉ်ရေးဆွဲခြင်း	၂၇.၂.၁၇	၂၇.၂.၁၇	၃၅	၇၈	၁၁၃	မဟုတ်	၁၁၃
၇.၁၁၀၀ယူရောအစ်အစဉ်ရေးဆွဲခြင်း	၂၃.၃.၁၇	၂၃.၃.၁၇	၁၈	၆	၂၄	မဟုတ်	၂၄
၇.၂၁၀၀ယူရောအစ်အစဉ်ရေးဆွဲခြင်း	၁၀.၄.၁၇	၁၀.၄.၁၇	၁၉	၂၈	၂၇	မဟုတ်	၂၇
၇.၃၁၀၀ယူရောအစ်အစဉ်ရေးဆွဲခြင်း							
၈.၁၁၀၀ယူရောအစ်အစဉ်ရေးဆွဲခြင်း	၂၀.၅.၁၇	၂၀.၅.၁၇	၉	၇	၁၆	မဟုတ်	၁၆
၈.၂၁၀၀ယူရောအစ်အစဉ်ရေးဆွဲခြင်း	၂၂.၅.၁၇	၂၂.၅.၁၇	၂၉	၃၂	၆၁	မဟုတ်	၆၁





လူထုထုတ်ပြုစီမံကိန်း

ပုံစံ - ၈-၄ - ကျေးရွာမျှော်မှန်းချက် (FORM PC 4)

လမ်းညွှန်၊ ကျေးရွာမျှော်မှန်းချက် အစည်းအဝေး အပြီးတွင် ကျေးရွာ စီ/ထောက်သည် လူထုစည်းရုံးရေးမှူး၏ အကူအညီဖြင့် ဤ ပုံစံကို ဖြည့်သွင်း ရမည်။ လူထုထုတ်ပြုစီမံကိန်း ရန်ပုံငွေသာ မဟုတ် အခြား ရန်ပုံငွေများ အပါအဝင် အခက်အခဲ အားလုံး၊ ဦးစားပေး အစီအစဉ်များ၊ လုပ်ငန်းစဉ်များ ပါ ရေးသွင်းပါ။

စည်းရုံးရေးမှူးအမည် - ဇော်မျိုးထွန်း

ရက်စွဲ၊ ၄.၃.၂၀၁၅  ပုံစံ နှစ်  ဒုတိယ နှစ်  တတိယ နှစ်  စတင်

ပြည်နယ်/ တိုင်းဒေသကြီး၊ မြို့နယ်၊ ကျေးရွာအုပ်စု၊ ကျေးရွာ  
ရန်ကုန်တိုင်းဒေသကြီး၊ ထန်းတပင်၊ ရွာကြီးကျေးရွာ၊ အထက်ပင်လယ်

(က) အခက်အခဲများ (အဓိက အခက်အခဲများ အနက် အနည်းဆုံး ၅ ခု ရေးပါ)

အမျိုးသားများဘက်မှ တင်ပြသော အခက်အခဲများ		အမျိုးသမီးများဘက်မှ တင်ပြသော အခက်အခဲများ	
၁	ရေရောက်ရေးမရှိ	၁	အိမ်ရှေ့လမ်း မကြီးပြင်
၂	လမ်းကြား ပြန်လည်ဖောက်ဖျက်	၂	အခြောက်ခွာလမ်းမရှိ
၃	လမ်းခြားပြင်	၃	လမ်းခြားပြင်
၄	လမ်းစောင့်ပြင်	၄	စားစားခန်း
၅	မူကြံပြင်	၅	စာကြည့်တိုက်

(ခ) မျှော်မှန်းချက် နောက် ၅ နှစ် ကြာ ကာလတွင် ကျေးရွာဖွံ့ဖြိုးမှုအတွက် အဓိက ရည်မှန်းချက်များ (၅ ခု)

အမျိုးသားများဘက်မှ တင်ပြသော ရည်မှန်းချက်		အမျိုးသမီးများဘက်မှ တင်ပြသော ရည်မှန်းချက်	
၁	လမ်းအားလုံး ကျွန်ုပ်တို့အတွက် ပြန်လည်ဖောက်ဖျက်ပါသည်။	၁	မူကြံ အဆင့်မြှင့်တင်ရေး
၂	အောက်ပင်လယ်ရေလမ်းဖွဲ့စက်ချွန်ချွန်ရေး	၂	ကလေးကစားကွင်း
၃	ကျွန်ုပ်တို့အားလုံးအတွက် ရေရရှိရေး	၃	ယန်းခြံ
၄	အထက်ပင်လယ်ရေလမ်းဖွဲ့စက်ပါသည်။	၄	အထက်ပင်လယ်ရေလမ်းဖွဲ့စက်ရေး၊ စာကြည့်တိုက်
၅	အထက်ပင်လယ်ရေလမ်းဖွဲ့စက်ပါသည်။	၅	ကျွန်ုပ်တို့အတွက် ရေရရှိရေး

(ဂ) ကျေးရွာတွင် ၃ နှစ် အတွင်း ဆောင်ရွက်မည့် ဦးစားပေး လုပ်ငန်းများ (လူထုထုတ်ပြုစီမံကိန်း ရန်ပုံငွေသာ မဟုတ် အခြား ရန်ပုံငွေများ အတွက်ပါ ရေးသွင်းပြီး လူထုထုတ်ပြုစီမံကိန်း ရန်ပုံငွေဖြင့် ဆောင်ရွက်မည့် လုပ်ငန်းကို ခြစ်ပါ)

ကျေးရွာ ဦးစားပေး ဖွံ့ဖြိုးရေး လုပ်ငန်းများ	ကျား/ မ/ ကျား+မ တင်ပြချက်	NCDD မှ ဆောင်ရွက်ရန် ဦးစားပေးအဆင့် ရေးချရန်	ခန့်မှန်း ကုန်ကျငွေ	ခန့်မှန်း အကျိုးပြုဦးရေ
လမ်းဖွဲ့	ကျား+မ	၁		
လွန်ကရစ်လမ်း	"	၂		
စားစားခန်း	"	၃		
စာကြည့်တိုက်	"	၄		
မူကြံ	"	၅		

ကျေးရွာစီမံကိန်း အထောက်အကူပြု ကော်မတီ ဥက္ကဋ္ဌ အတည်ပြုချက်

လက်မှတ်

ရက်စွဲ ၄.၃.၂၀၁၅





လူထုဗဟိုပြုစီမံကိန်း၊စီမံကိန်းလက်စွဲ

အပိုင်း-၃ ၂၉.၉.၂၀၁၅

ပုံစံ စ-၃ ကျေးရွာဖွံ့ဖြိုးရေး ဦးစားပေးအစီအစဉ် (Form PC 3)

လမ်းညွှန် ချက်/အဆင့်(၃)ကျေးရွာမှော်မှန်းချက်အစည်းအဝေးပြီးဆုံးသောအခါ ကျေးရွာစီမံကိန်း အထောက်အကူပြုကော်မတီသည် လူထုစည်းရုံးရေးမှူးအကူအညီဖြင့် ဤပုံစံကိုပြည့်စုံအောင် ဖြည့်သွင်းရမည်။ အားလုံးသောအခက်အခဲအတားအဆီးများ၊ ဖွံ့ဖြိုးမှုဦးစားပေးအစီအစဉ်များ၊လူထုဗဟိုပြုစီမံကိန်း၏ ရန်ပုံငွေအရင်းအမြစ်နှင့် မသက်ဆိုင်သည့် လုပ်ငန်းများအားလုံးကိုဖော်ပြရမည်။

လူထုစည်းရုံးရေးမှူး/ဝန်ထမ်း အမည် **ရှာတွင်းလမ်း/ကြားလမ်းများမကောင်းခြင်း**

နေ့စွဲ **၃. ၁. ၂၀၁၆** စက်ဝန်းအား အမှတ်ခြစ်ပါ (✓)  စက်ဝန်း(၁)  စက်ဝန်း(၂)  စက်ဝန်း(၃)  စက်ဝန်း(၄)

ပြည်နယ်/တိုင်း **ရန်ကင်း** ယင်းတပြို့နယ် **ပင်** ကျေးရွာအုပ်စု **ဝါတ်ကော်ကျေး** ကျေးရွာ **ကထိကတော်ကျေး**

က. အခက်အခဲအတားအဆီးများအားဆွေးနွေးခြင်း - ယခုလက်ရှိအခြေအနေတွင်ဤကျေးရွာဖွံ့ဖြိုးတိုးတက်ရေးအတွက် အဓိကအခက်အခဲအတားအဆီးများသည် မည်သည်များဖြစ်ပါသနည်း(အမျိုးသား/သမီး အနည်းဆုံးအခက်အခဲ ၅ ခုဖော်ပြပါ)

အမျိုးသား အဖွဲ့မှတင်ပြသောအခက်အခဲအတားအဆီးများ		အမျိုးသမီး အဖွဲ့မှတင်ပြသောအခက်အခဲအတားအဆီးများ	
၁	ရွာတွင်းလမ်း/ကြားလမ်းများမကောင်းခြင်း။	၁	ရွာတွင်းလမ်း/ကြားလမ်းများမကောင်းခြင်း။
၂	စားအိမ် မရှိခြင်း။	၂	စားအိမ် မရှိခြင်း။
၃	စီးပွားရေး/ကျွန်းဖာရေး/ပညာရေး	၃	စီးပွားရေး/ကျွန်းဖာရေး/ပညာရေး
၄	စားအိမ်အနည်းပါးခြင်း။	၄	စားအိမ်အနည်းပါးခြင်း။
၅		၅	မိုးရာသီတွင်ရွာကောက်ကြားလမ်းကျယ်ခြင်း။

ခ. မှော်မှန်းခြင်း- ဤကျေးရွာဖွံ့ဖြိုးတိုးတက်ရေးအတွက်နောင်လာမည့် ( ၅ )နှစ်အားရည်ရွယ်၍ဆောင်ရွက်ရန်အတွက် မည်သည့်အရာများသည်အဓိကမှော်မှန်းချက်ဖြစ်သနည်း။

အမျိုးသားအဖွဲ့မှတင်ပြသောမှော်မှန်းချက်များ		အမျိုးသမီးအဖွဲ့မှတင်ပြသောမှော်မှန်းချက်များ	
၁	ရွာတွင်းလမ်း/ကြားလမ်းများကောင်းရန်။	၁	ရွာတွင်းလမ်း/ကြားလမ်းများကောင်းရန်။
၂	စားအိမ် ဂြိုဟ်ရန်	၂	စားအိမ် ဂြိုဟ်ရန်
၃	စီးပွားရေး/ကျွန်းဖာရေး/ပညာ	၃	စီးပွားရေး/ကျွန်းဖာရေး/ပညာရေး
၄	ကျေးစားအိမ်ဂြိုဟ်ရန်။	၄	စားအိမ်ဂြိုဟ်ရန်။
၅		၅	မိုးရာသီတွင်ရွာကောက်ကြားလမ်းကျယ်မဝရန်။

ဂ. ဤကျေးရွာ၏ လာမည့်( ၃ )နှစ်အတွက် ဦးစားပေး ဖွံ့ဖြိုးတိုးတက်မှု လုပ်ငန်း အစီအစဉ်များအားဖော်ပြပါ။ (လူထုဗဟိုပြုစီမံကိန်း ရန်ပုံငွေအတွက် အဆိုပြုသော အစီအစဉ်များကိုဦးစားပေး အဆင့်အလိုက်ဖော်ပြပြီး ကျန် လူထုဗဟိုပြု စီမံကိန်း ရန်ပုံငွေအရင်းအမြစ်နှင့် မပတ်သက်သည့်အစီအစဉ်များလည်းဖော်ပြရန်ဖြစ်သည် )

ကျေးရွာအတွက်ဦးစားပေးဖွံ့ဖြိုးတိုးတက်မှု လုပ်ငန်းစဉ်များ	အဆိုပြုသူ (အမျိုးသားများ/ အမျိုးသမီးများ/ အမျိုးသား+အမျိုးသမီး)	လူထုဗဟိုပြုစီမံကိန်းအတွက်အဆိုပြုသည်(ဦးစားပေးအဆင့် အလိုက်ဖော်ပြပါ)	ခန့်မှန်း ကုန်စရိတ်	အကျိုးခံစားခွင့်ရှိသူခန့်မှန်းခြေအရေအတွက်
၁ ရွာတွင်းလမ်းကျွန်းဖာခြင်း	၈ + ၈	၁	၅၆၇၀	၂၁၈





လူထုဗဟိုပြုစီမံကိန်း၊စီမံကိန်းလက်စွဲ

အပိုင်း-၃ ၂၉.၉.၂၀၁၅

၂	ဣန္ဒာဗေဒ၊ ဗဟိုပြုစီမံကိန်း	ကျား + မ	၂		
၃	အေ.ပေ.ခန့်	ကျား + မ	၃		
၄	စာအုပ်တိုက်	ကျား + မ	၄		
၅	ကျောင်းအဆောက်အအုံ	ကျား + မ	၅		
၆					

ဥက္ကဋ္ဌ ၊ ကျေးရွာစီမံကိန်းအထောက်အကူပြုကော်မတီမှအတည်ပြုသည်။

အမည် ဦးတင်ဝင်း လက်မှတ် *me* နေ့စွဲ ၅. ၁. ၂၀၁၆

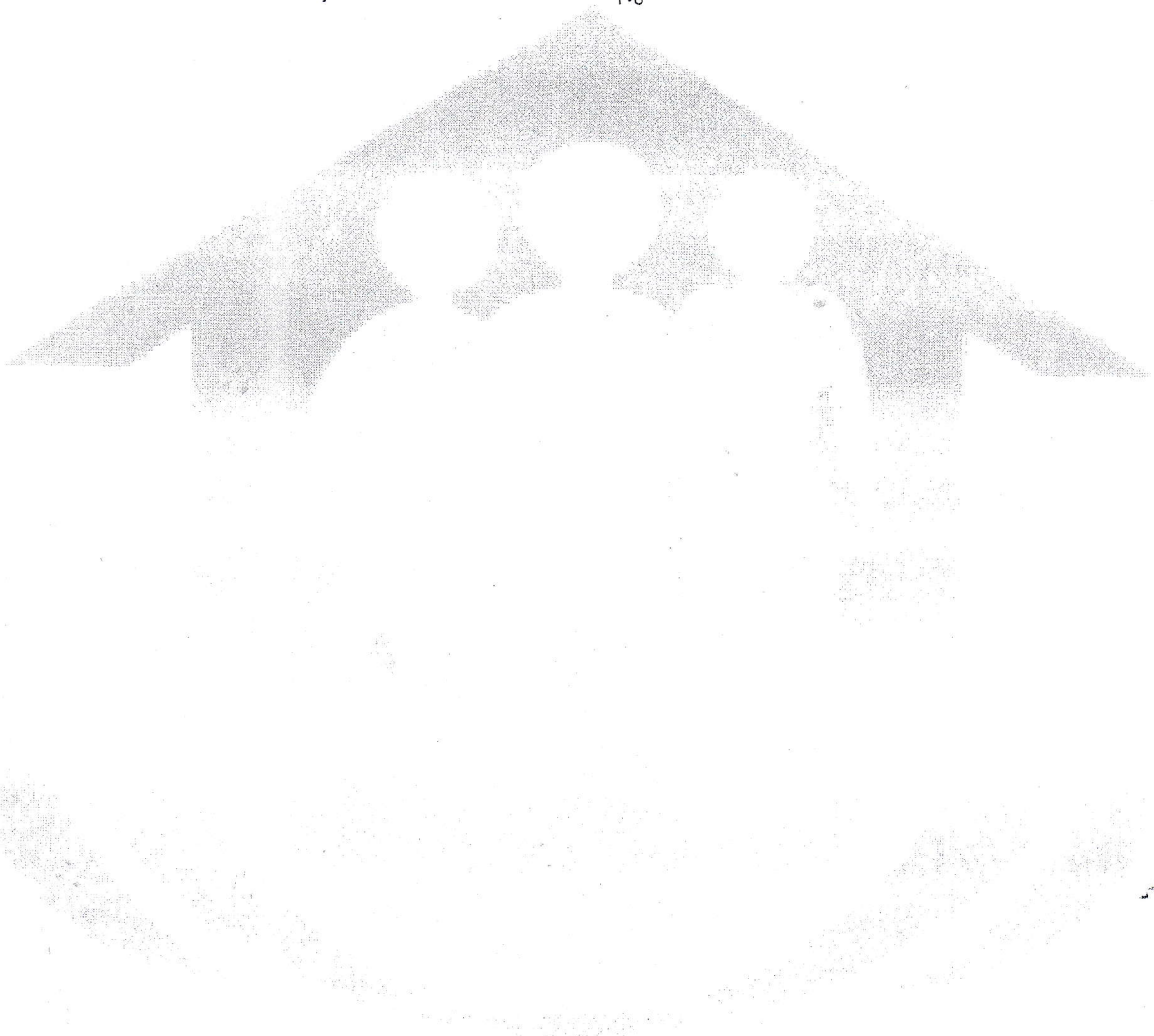





လူထုတိုက်ပြုစီမံကိန်း၊ စီမံကိန်းလက်ခွဲ

အရက် - ၃၂၉.၁၀.၂၀၁၆

ပုံစံ-၃ ကျေးရွာခွဲ၊ ဖြိုးရေးဦးစီးဌာန (Form PC 3)

လမ်းညွှန်ချက်/အဆင့်(၃) ကျေးရွာမှော်မှန်းချက်အစည်းအဝေးပြီးဆုံးသောအခါကျေးရွာစီမံကိန်းအထောက်အကူပြုကော်မတီသည် လူထုတိုက်ရုံးမှူးအကူအညီဖြင့် ဤပုံစံကို ပြည့်စုံအောင်ဖြည့်သွင်းရမည်။

လူထုတိုက်ရုံးမှူး/ဝန်ထမ်းအမည် ဇော်နိုင်ဟန်သာ

နေ့စွဲ ၁၇.၁၂.၂၀၁၆ စက်ဝန်းအားအမှတ်ခြစ်ပါ (✓)  စက်ဝန်း(၁)   
 စက်ဝန်း(၂)  စက်ဝန်း(၃)  စက်ဝန်း(၄)

ပြည်နယ်/တိုင်း ၇၆ ကချင် ဝန်ထမ်းအမည် ဇော်နိုင်ဟန်သာ ကျေးရွာအုပ်စုအမည် ကျေးရွာအုပ်စု ကျေးရွာအမည် ကျေးရွာအုပ်စု

က၊ အခက်အခဲအတားအဆီးများအား ဆွေးနွေးခြင်း - ယခုလက်ရှိအခြေအနေတွင် ဤကျေးရွာခွဲ ဖြိုးတိုးတက်ရေးအတွက် အဓိကအခက်အခဲအတားအဆီးများသည် မည်သည့်များ ဖြစ်ပါသနည်း (အမျိုးသား/သမီးအနည်းဆုံးအခက်အခဲရှေ့ပေါ်ပြပါ)

အမျိုးသားအဖွဲ့မှတင်ပြသော အခက်အခဲအတားအဆီးများ	အမျိုးသမီးအဖွဲ့မှတင်ပြသော အခက်အခဲအတားအဆီးများ
၁ မြို့နယ်အတွင်း ရွာ၊ ကျေးရွာ၊ အခက်အခဲ	၁ မြို့နယ်အတွင်း ရွာ၊ ကျေးရွာ၊ အခက်အခဲ
၂ ကျေးရွာအတွင်း အခက်အခဲများ ရှိခြင်း	၂ ကျေးရွာအတွင်း အခက်အခဲများ ရှိခြင်း
၃ ကျေးရွာအတွင်း အခက်အခဲများ ရှိခြင်း	၃ ကျေးရွာအတွင်း အခက်အခဲများ ရှိခြင်း
၄ အလုပ်အကိုင် အခက်အခဲများ ရှိခြင်း	၄ အလုပ်အကိုင် အခက်အခဲများ ရှိခြင်း
၅ အခြားအခက်အခဲများ ရှိခြင်း	၅ အခြားအခက်အခဲများ ရှိခြင်း

ခ၊ မှော်မှန်းခြင်း နောင်လာမည့် (၅) နှစ်အတွင်း ကျေးရွာခွဲ ဖြိုးရေးမှော်မှန်းချက်များအား တင်ပြပါ။

အမျိုးသားအဖွဲ့မှတင်ပြသော မှော်မှန်းချက်များ	အမျိုးသမီးအဖွဲ့မှတင်ပြသော မှော်မှန်းချက်များ
၁ မြို့နယ်အတွင်း ရွာ၊ ကျေးရွာ၊ အခက်အခဲ	၁ မြို့နယ်အတွင်း ရွာ၊ ကျေးရွာ၊ အခက်အခဲ
၂ ကျေးရွာအတွင်း အခက်အခဲများ ရှိခြင်း	၂ ကျေးရွာအတွင်း အခက်အခဲများ ရှိခြင်း
၃ ကျေးရွာအတွင်း အခက်အခဲများ ရှိခြင်း	၃ ကျေးရွာအတွင်း အခက်အခဲများ ရှိခြင်း
၄ အလုပ်အကိုင် အခက်အခဲများ ရှိခြင်း	၄ အလုပ်အကိုင် အခက်အခဲများ ရှိခြင်း
၅ အခြားအခက်အခဲများ ရှိခြင်း	၅ အခြားအခက်အခဲများ ရှိခြင်း

ဂ၊ လူထုစီမံကိန်း၏ လာမည့် (၃) နှစ်အတွက် အကျုံးဝင်သော ဦးစားပေးဖွံ့ဖြိုးတိုးတက်မှု လုပ်ငန်းအစီအစဉ်များအား ဖော်ပြပါ။

အဆင့်	ကျေးရွာအတွက် ဦးစားပေးဖွံ့ဖြိုးတိုးတက်မှု လုပ်ငန်းစဉ်များ	အဆိုပြုသူ (အမျိုးသားများ/အမျိုးသမီးများ/အမျိုးသား+အမျိုးသမီး)	ခန့်မှန်း ကုန်ကျစရိတ်	အကျိုးခံစားခွင့် ရှိသူ ခန့်မှန်းခြေအရေအတွက်
၁	ရွာတွင်း ကျေးရွာအဖွဲ့များ	၈၀၀	၈၃ သိန်း	၄၈၄
၂	ကျေးရွာအဖွဲ့များ	၈၀၀		
၃	ရွေးချယ်ခြင်း	၆		
၄	အခြားအစီအစဉ်များ	၈၀၀		









လူထုဗဟုပြုစာမကနန်း

ပုံစံ - ၈-၇ - စီမံကိန်း လုပ်ငန်းခွဲ ရွေးချယ်မှု (FORM PC 7)

လမ်းညွှန်၊ ကျေးရွာ စီမံကိန်း ရေးဆွဲခြင်း အစည်းအဝေးတွင် ကျေးရွာအုပ်စုက စည်းရုံးရေးမှူး(များ) အကူအညီဖြင့် ဖြည့်သွင်းရန်၊ ကျေးရွာ စီမံကိန်း တွင် ဤ ပုံစံတွဲ ပါ အကျိုးပြု ဦးရေသည် ထိုက်ရိုက် အကျိုးခံစားရသူကို ဆိုလိုသည်။

ရက်စွဲ။ ၆.၃.၁၅  ပ နှစ်  ဒု နှစ်  တ နှစ်  စ နှစ်

ပြည်နယ်/ တိုင်းဒေသကြီး မြို့နယ် ကျေးရွာအုပ်စု ပါဝင်သောကျေးရွာအရေအတွက်

ရန်ကုန်တိုင်းဒေသကြီး ထန်းတယ် ဝိုင်ကောက်ကျေး ၃

ကျေးရွာ	လုပ်ဆောင် မှု	အတိုင်း အတာ	ခန့်မှန်း တိုက်ရိုက် အကျိုးခံစား ရသူ ဦးရေ	စီမံကိန်း လုပ်ငန်းခွဲ အဆိုပြုသူ	ခန့်မှန်း ရန်ပုံငွေ			ရွေးချယ်ခံရ သည့် (ဟုတ်ပါသ ည့်/မဟုတ်ပါ )
					စီမံကိန်း ရန်ပုံငွေ	ကျေးရွာ ထည့်ဝင်မှု	အခြား (ဖော်ပြရန်)	
မာကပ် ခါတ်ကော် ကန်	မိ.	၃၄ ချောင်း		<input type="checkbox"/> ကျား <input type="checkbox"/> မ <input type="checkbox"/> ကျား+မ	၇၀			
မာကပ် ခါတ်ကော် ကန်	မိ.	၂၀ ချောင်း		<input type="checkbox"/> ကျား <input type="checkbox"/> မ <input type="checkbox"/> ကျား+မ	၇၀			
တံခွန်ကျွန်း		၅၀၀' x 4' x ၀.၅'		<input type="checkbox"/> ကျား <input type="checkbox"/> မ <input type="checkbox"/> ကျား+မ	၅၂			
				<input type="checkbox"/> ကျား <input type="checkbox"/> မ <input type="checkbox"/> ကျား+မ				
				<input type="checkbox"/> ကျား <input type="checkbox"/> မ <input type="checkbox"/> ကျား+မ				



လူထုဝတ်ပြုစီမံကိန်းစီမံကိန်းလက်စွဲ

အပိုင်း-၃ ၉.၉.၂၀၁၅

ပုံစံPC-၄ကျေးရွာအုပ်စုစီမံကိန်းလုပ်ငန်းခွဲရွေးချယ်ခြင်းပုံစံ

လမ်းညွှန်ချက်။ ။ ကျေးရွာအုပ်စုစီမံချက်ရေးဆွဲသည့်အစည်းအဝေးတွင် ဤပုံစံအားလူထုစည်းရုံးရေးမှူး / လက်ထောက်နည်းညွှန်များတို့၏ အကူအညီဖြင့်ပြည့်စုံစွာဖြည့်သွင်းရမည်။ ဤပုံစံအားပြည့်စုံစွာဖြည့်သွင်းပြီးပါကကျေးရွာအုပ်စုဖွံ့ဖြိုးတိုးတက်ရေးစီမံချက်တွင်မှောက်ဆက်တွဲအဖြစ်တွဲထားရမည်။ CF မှ အချက်အလက်များကို M/S သို့ ထည့်သွင်းရမည်။

ကျေးရွာစည်းရုံးရေးမှူး/ဝန်ထမ်းအမည် **ခန့်င် ခိုင်ဖာလာသင်း**

စက်ဝန်းအားအမှတ်ဖြစ်ပေးပါ(✓)၊ စက်ဝန်း(၀)၊ မှတ်ဝန်း(၂)၊ မှတ်ဝန်း(၃)၊ မှတ်ဝန်း(၄)
ကျေးရွာအုပ်စု <b>ခါတ်တော်ကျေး</b>

ကျေးရွာအမည်	ဆောင်ရွက်မည့် လုပ်ငန်းများ	အတိုင်းအတာ	ခန့်မှန်း တိုက်ရိုက်အကျိုး ခံစားခွင့်ရှိသူများ	အဆိုပြုတင်ပြသူ	စီမံကိန်းမှ ထည့်ဝင်မှု	ခန့်မှန်းကုန်ကျစရိတ်		စုစုပေါင်း
						ကျေးရွာမှ ထည့်ဝင်မှု	အခြားထည့်ဝင်မှု (ဖော်ပြပါ) ထည့်ဝင်ငွေ   အမည်/အဖွဲ့	
ခါတ်တော်ကျေး အမည်	ကျွန်ုပ်တို့အဖွဲ့	1440' x 3' x 6"	418	အမျိုးသား အမျိုးသမီး အမျိုးသားနှင့် အမျိုးသမီး	70235			
ခါတ်တော်ကျေး အမည်	Wheel Track	730' x 3' x 6"	413	အမျိုးသား အမျိုးသမီး အမျိုးသားနှင့် အမျိုးသမီး	70235			
ခါတ်တော်ကျေး အမည်	ကျွန်ုပ်တို့အဖွဲ့	1076' x 3' x 6"	311	အမျိုးသား အမျိုးသမီး အမျိုးသားနှင့် အမျိုးသမီး	52235			













အစည်းအဝေးမှတ်တမ်း

ကျေးဇူးတင်စာ စာတော်ကဏ္ဍ: ..... ကျေးဇူး စာတော်စာတော်ကဏ္ဍ: .....  
ရက်စွဲ ၉.၁. ၂၀၁၆ ..... နေရာ အ.မ.က စာတော်ကဏ္ဍ: .....  
အချိန် ၁၁:၀၀ AM မှ ၂:၀၀ PM ထိ

အစည်းအဝေး အမည် စီမံကိန်း ဖိတ်ခေါ်ခြင်း

(ရွေးကောက်တင်မြှောက်ခြင်းအစည်းအဝေး၊ ဒုတိယရွာလုံးကွတ် အစည်းအဝေးစသည်ဖြင့်)

အစည်းအဝေးတွင် ဆွေးနွေးသည့် အကြောင်းအရာများ

(ဆွေးနွေးသောအကြောင်းအရာ၊ အစည်းအဝေးတွင် တင်ပြသောအကြောင်းအရာများကိုအကျဉ်းဖော်ပြရမည်၊ အစည်းအဝေးကိုလိုက်၍ ကွဲပြား နိုင်သည်။)

- ၁။ စီမံကိန်း ဖိတ်ခေါ်ခြင်း
- ၂။ ကျေးဇူး စာတော်ကဏ္ဍ ဖိတ်ခေါ်ခြင်း
- ၃။ ကျေးဇူး ဖွဲ့ ပြု ရေး အစီအစဉ် များ ရေး ဆွဲ ခြင်း နှင့် ဦးစား စား လုပ်ငန်း ရေး ချယ်ခြင်း
- ၄။ ကျေးဇူး စီ/စာတော်ကဏ္ဍ ဖွဲ့ ချုပ် ခြင်း
- ၅။
- ၆။
- ၇။
- ၈။
- ၉။
- ၁၀။



ဆွေးနွေးချက်

(အစည်းအဝေးတွင် ဆွေးနွေးသောအကြောင်းအရာများကိုအကျဉ်းဖော်ပြရမည်၊ အစည်းအဝေးကိုလိုက်၍ ကွဲပြား နိုင်သည်။ ဆွေးနွေးသမျှ မှတ်တမ်းတင်ရမည်။)

- ① ကျေးဇူးစိမ်းကိန်း၊ ဖိတ်ခက်ခြင်း၊ အဓိကခန့်ကျိ ၂၄ နှင့် ကျွန်ုပ်တို့ ၇၄၆၇၄၆ ၇၄၆၇၄၆ ဖြစ်ပြီး နေပါ။
- ② ကျေးဇူး စောနာ ဝန်ထမ်း၊ ရွေးချယ်ခြင်း၊ ဧကတိုက် စေတနာ့ဝန်ထမ်း၊ ဟဝန်ဝတ္တရား၊ နည်းဥပဒေ၊ ရွေးချယ်ခြင်း၊ ကျေးဇူး စောနာ ဝန်ထမ်း၊ (၂၅) ဦး၊ ၁၁၁ ဦး၊ ထွန်းထွန်းဝင်း၊ နှင့် (၂၅) ဒေါ်ခင်အေးအေး၊ အားနည်းသော အဖွဲ့ချုပ်ခြင်း။
- ③ ကျေးဇူး ဖွဲ့ဖြိုးရေး အဓိကခန့်များ၊ ရေးဆွဲပြီး၊ လူထုဗဟိုပြု စိမ်းကိန်း၊ ဖြစ်ဆောင်ရွက်ရန် ဦးဆောင်ပေးလျက်ရှိသူများ၊ ရွေးချယ်ခြင်း။
  - ၁. ဂွာမ ကျွန်ုပ်တို့အဖွဲ့
  - ၂. ဂွာမ နယ်ဒုတိယကျွန်ုပ်တို့
  - ၃. စေးပေးခန်း
  - ၄. အကြံပေးအဖွဲ့
  - ၅. ကျောင်းဆောင်ခင်းတို့အဖွဲ့
- ④ ကျေးဇူး စိမ်းကိန်း၊ အထောက်အကူပြုကော်မတီ ဖွဲ့စည်းပြီး ကော်မတီဝင်များ၊ အဖွဲ့အစည်း ထုတ်ဖော်ခြင်း။

မှတ်တမ်းပြုသူ (အမည်နှင့် လက်မှတ်) -----

အတည်ပြုသူ (အမည်နှင့် လက်မှတ်) ဒေါ်ခင်အေးအေး -----

အစည်းအဝေးမှတ်တမ်း

ကျေးရွာအုပ်စု	.....	ကျေးရွာ	.....
ရက်စွဲ	.....	နေရာ	.....
အချိန်	..... မှ .....		

အစည်းအဝေး အမည် .....  
.....

(ရွေးကောက်တင်မြှောက်ခြင်းအစည်းအဝေး၊ ဒုတိယရွာလုံးကျွတ်အစည်းအဝေးသည်ဖြင့်)

အစည်းအဝေးတွင်ဆွေးနွေးသည် အကြောင်းအရာများ

(ဆွေးနွေးသောအကြောင်းအရာ၊ အစည်းအဝေးတွင် တင်ပြသောအကြောင်းအရာများကို အကျဉ်းဖော်ပြရမည်၊ အစည်းအဝေးကိုလိုက်၍ ကွဲပြားနိုင်သည်။)

- ၁။ .....  
.....
- ၂။ .....  
.....
- ၃။ .....  
.....
- ၄။ .....  
.....
- ၅။ .....  
.....
- ၆။ .....  
.....
- ၇။ .....  
.....
- ၈။ .....  
.....
- ၉။ .....  
.....
- ၁၀။ .....  
.....





အစည်းအဝေးမှတ်တမ်း

ကျေးဇူးရှာအုပ်စု ဓာတ်စောက်ကုန်း

ကျေးဇူးရှာ ဓာတ်စောက်ကုန်း မအေအဖွဲ့

ရက်စွဲ 17. 12. 16

နေရာ အုတ်ခဲကျေးရွာ

အချိန် 12:00 PM မှ 3:00 PM ထိ

အစည်းအဝေး အမည် ဒုတိယယဉ်းကျေးရွာအစည်းအဝေး

(ရွေးကောက်တင်မြှောက်ခြင်းအစည်းအဝေး၊ နတ်ယဉ်းကျေးရွာ အစည်းအဝေးသည်ဖြစ်)

အစည်းအဝေးတွင် ဆွေးနွေးသည့် အကြောင်းအရာများ

(ဆွေးနွေးသောအကြောင်းအရာ၊ အစည်းအဝေးတွင် တင်ပြသောအကြောင်းအရာများကိုအကျဉ်းဖော်ပြရမည်၊ အစည်းအဝေးကိုလိုက်၍ ကွဲပြား နိုင်သည်။)

- ၁။ ကျေးရွာအုပ်စုအဖွဲ့ဝင်များ ပါဝင်သော အစည်းအဝေးအဖွဲ့အစည်းများ ဖွဲ့စည်းပေးရန်
- ၂။ ကျေးရွာတွင် အများဆုံး အားပါးများ သို့မဟုတ် အဖွဲ့အစည်းများ ဆွေးနွေးဆောင်ရွက်ရန်
- ၃။ အဖွဲ့အစည်းများ ဖွဲ့စည်းပေးရန်
- ၄။ ကျေးရွာတွင် အများဆုံး အားပါးများ သို့မဟုတ် အဖွဲ့အစည်းများ ဖွဲ့စည်းပေးရန်
- ၅။ ကျေးရွာအုပ်စုအဖွဲ့ဝင်များ အစည်းအဝေး ဖြစ်ပွားရန် သည့်အခါ ကျေးရွာတွင်
- ၆။ အစည်းအဝေးအဖွဲ့အစည်း
- ၇။ ကျေးရွာအုပ်စုအဖွဲ့ဝင်များ အစည်းအဝေးအဖွဲ့အစည်းများ ဖွဲ့စည်းပေးရန်
- ၈။ \_\_\_\_\_
- ၉။ \_\_\_\_\_
- ၁၀။ \_\_\_\_\_



ဆွေးနွေးချက်

(အမည်အဝေးတွင် ဆွေးနွေးသောအကြောင်းအရာများကိုအကျဉ်းဖော်ပြရမည်၊ အမည်အဝေးကိုလိုက်၍ ကွဲပြားနိုင်သည်။ ဆွေးနွေးသမျှ မှတ်တမ်းတင်ရမည်။)

- ၁- ဈေး-စွာအုစုမှုပျက်စီးခြင်း၊ ဝါဝင်သော အုစုမှုအမျိုးအစားများ၏
- အုစုမှုပျက်စီးမှုများကို ဖြစ်ပေါ်စေရန် ဖြစ်နိုင်ခြင်း၊ အစားအသုံးဆိုင်ရာများ
- များစွာ ဖြစ်ပေါ်စေရန် ဖြစ်နိုင်ခြင်း၊ အစားအသုံးဆိုင်ရာများ
- များစွာ ဖြစ်ပေါ်စေရန် ဖြစ်နိုင်ခြင်း၊ အစားအသုံးဆိုင်ရာများ
- ၂- ဈေး-စွာအုစုမှုပျက်စီးခြင်း၊ ဝါဝင်သော အုစုမှုအမျိုးအစားများ၏
- အစားအသုံးဆိုင်ရာများ ဖြစ်ပေါ်စေရန် ဖြစ်နိုင်ခြင်း၊ အစားအသုံးဆိုင်ရာများ
- ၃- ဈေး-စွာအုစုမှုပျက်စီးခြင်း၊ ဝါဝင်သော အုစုမှုအမျိုးအစားများ၏
- အစားအသုံးဆိုင်ရာများ ဖြစ်ပေါ်စေရန် ဖြစ်နိုင်ခြင်း၊ အစားအသုံးဆိုင်ရာများ
- ၄- ဈေး-စွာအုစုမှုပျက်စီးခြင်း၊ ဝါဝင်သော အုစုမှုအမျိုးအစားများ၏
- အစားအသုံးဆိုင်ရာများ ဖြစ်ပေါ်စေရန် ဖြစ်နိုင်ခြင်း၊ အစားအသုံးဆိုင်ရာများ
- ၅- ဈေး-စွာအုစုမှုပျက်စီးခြင်း၊ ဝါဝင်သော အုစုမှုအမျိုးအစားများ၏
- အစားအသုံးဆိုင်ရာများ ဖြစ်ပေါ်စေရန် ဖြစ်နိုင်ခြင်း၊ အစားအသုံးဆိုင်ရာများ

မှတ်တမ်းပြုသူ (အမည်နှင့် လက်မှတ်) \_\_\_\_\_ ဝင်းမောင်

အတည်ပြုသူ (အမည်နှင့် လက်မှတ်) \_\_\_\_\_ စာရေးဆရာ

အစည်းအဝေးမှတ်တမ်း

ကျေးဇူးအုပ်စု	ဂါဝန်ကော်လျဉ်း.....	ကျေးဇူး	ကောက်ခတ်တော်လျဉ်း
ရက်စွဲ	၂၀၁၆.၁၂.၂၀.....	နေရာ	ဒီဂျစ်လ် ရှေ့ကိတ်
အချိန်	၁၀:၀၀ မှ ၁၂:၀၀...ထိ		

အစည်းအဝေး အမည် ရုပ်ရှင် ရုပ်ရှင်းရေး

(ရွေးကောက်တင်မြှောက်ခြင်းအစည်းအဝေး၊ ဒုတိယရွာလုံးကျွတ်အစည်းအဝေးစသည်ဖြင့်)

အစည်းအဝေးတွင်ဆွေးနွေးသည် အကြောင်းအရာများ

(ဆွေးနွေးသောအကြောင်းအရာ၊ အစည်းအဝေးတွင် တင်ပြသောအကြောင်းအရာများကို အကျဉ်းဖော်ပြရမည်၊ အစည်းအဝေးကိုလိုက်၍ တွဲပြားနိုင်သည်။)

- ၁။ ကျေးဇူးအုပ်စု ဖွဲ့စည်းရေး ကမ္ဘာ့အဖွဲ့များ ရေးဆွဲခြင်း
- ၂။ ကျေးဇူးအုပ်စု မိမိတို့၏ အထောက်အကူပြု ကော်မတီ ဖွဲ့စည်းခြင်း
- ၃။ ရန်ပုံငွေ ခွဲဝေခြင်း ကျေးဇူးအုပ်စု ဖွဲ့စည်းရေး ဦးစားရေး
- ၄။ လုပ်ငန်းများ ရေးဆွဲမှု ဖြစ်နိုင် ရန်ပုံငွေ ခွဲဝေခြင်း
- ၅။ -----
- ၆။ -----
- ၇။ -----
- ၈။ -----
- ၉။ -----
- ၁၀။ -----





နောက်ဆက်တွဲ(၄) ခြားနားသောအပိုင်းများအတွက် ဦးစားပေးဖွံ့ဖြိုးရေးလုပ်ငန်းစဉ်

အနှစ်ချုပ်

မူရင်းသည်အား VPSC တွင်ထားရှိရပါမည်။ အခြားဌာနများနှင့် ညှိနှိုင်းရန်အတွက် မိတ္တူအား TPIC သို့ပို့ရပါမည်။ MIS data အနေဖြင့် သွင်းရန် မလိုအပ်ပါ။

	အဆင့်	လုပ်ငန်း	မည်သူဦးစားပေးလိမ့်	ကျေးဇူးတင်တာဝန်ခံသူသို့ အုပ်စု	ပြင်ပမှမည်သူ ထောက်ပံ့မလဲ
အခြေခံအဆောက်အအုံ	၁	ဥပဒေရေးရာ	<input checked="" type="checkbox"/> မ <input checked="" type="checkbox"/> ကျား		
	၂		<input type="checkbox"/> မ <input type="checkbox"/> ကျား		
	၃		<input type="checkbox"/> မ <input type="checkbox"/> ကျား		
	၄		<input type="checkbox"/> မ <input type="checkbox"/> ကျား		
	၅		<input type="checkbox"/> မ <input type="checkbox"/> ကျား		
အသက်မွေးဝမ်းကျောင်းမှု/ စိုက်ပျိုးရေး	၁	အကျိုးစီးပွား	<input checked="" type="checkbox"/> မ <input type="checkbox"/> ကျား		
	၂		<input type="checkbox"/> မ <input type="checkbox"/> ကျား		
	၃		<input type="checkbox"/> မ <input type="checkbox"/> ကျား		
	၄		<input type="checkbox"/> မ <input type="checkbox"/> ကျား		
	၅		<input type="checkbox"/> မ <input type="checkbox"/> ကျား		
ကျန်းမာရေးနှင့် အာဟာရ	၁	စားနပ်ရိက္ခာ	<input checked="" type="checkbox"/> မ <input checked="" type="checkbox"/> ကျား		
	၂		<input type="checkbox"/> မ <input type="checkbox"/> ကျား		
	၃		<input type="checkbox"/> မ <input type="checkbox"/> ကျား		
	၄		<input type="checkbox"/> မ <input type="checkbox"/> ကျား		
	၅		<input type="checkbox"/> မ <input type="checkbox"/> ကျား		



အထူးအဖွဲ့	၄	အခြေခံကျန်းမာရေး	<input checked="" type="checkbox"/> မ <input checked="" type="checkbox"/> ကျား		
	၅		<input type="checkbox"/> မ <input type="checkbox"/> ကျား		
အခြား	၁	အခြေခံကျန်းမာရေး	<input checked="" type="checkbox"/> မ <input checked="" type="checkbox"/> ကျား		
	၂		<input type="checkbox"/> မ <input type="checkbox"/> ကျား		
	၃		<input type="checkbox"/> မ <input type="checkbox"/> ကျား		
	၄		<input type="checkbox"/> မ <input type="checkbox"/> ကျား		
	၅		<input type="checkbox"/> မ <input type="checkbox"/> ကျား		
	၆		<input type="checkbox"/> မ <input type="checkbox"/> ကျား		