

ပြည်ထောင်စုသမ္မတမြန်မာနိုင်ငံတော်
စိုက်ပျိုးရေး၊ မွေးမြူရေးနှင့် ဆည်မြောင်း ဝန်ကြီးဌာန
ကျေးလက်ဒေသဖွံ့ဖြိုးတိုးတက်ရေးဦးစီးဌာန
ထန်းတပင်မြို့နယ်၊ ရန်ကုန်တိုင်းဒေသကြီး



လူထုဗဟိုပြုစီမံကိန်း

National Community Driven Development Project
(NCDDP)



ကျေးရွာဖွံ့ဖြိုးရေးအစီအစဉ်

Village Development Plan (VDP)

ဓာတ်တော်ကုန်းအုပ်စု၊ တံခွန်တိုင်ကျေးရွာ

မာတိကာ

၁။ မြို့နယ်မြေပုံ

၂။ ကျေးရွာမြေပုံ (တည်နေရာ)

၃။ အုပ်စုတွင်ပါဝင်သောကျေးရွာများစာရင်းနှင့်မြေပုံ

၄။ ကျေးရွာအခြေခံအချက်အလက်များ (ကျေးရွာသမိုင်းကြောင်း)

၅။ လူထုပူးပေါင်းပါဝင်သောလူမှုဆန်းစစ်ခြင်းနှင့်အကဲဖြတ်ခြင်းလုပ်ငန်းစဉ် (PRA/PSA) အကျဉ်းချုပ်ဖော်ပြချက်

၆။ ကျေးရွာဖွံ့ဖြိုးရေးအစီအစဉ်အတွက်အသုံးပြုခဲ့သော PRA tools များနှင့် တစ်ခုချင်းစီအတွက် သုံးသပ်ချက်များ

၇။ ကော်မတီဝင်များစာရင်းနှင့် ကော်မတီဝင်များရွေးချယ်ခြင်း၊ ကျေးရွာဖွံ့ဖြိုးရေးအစီအစဉ်ဆောင်ရွက်မှု မှတ်တမ်းဓါတ်ပုံများ

၈။ ကျေးရွာအချက်အလက် (ပုံစံ-၁)

၉။ စီမံကိန်းစက်ဝန်းအချိန်ဖော်ပြချက် (ပုံစံ-၂)

(ပထမနှစ်၊ ဒုတိယနှစ်၊ တတိယနှစ်)

၁၀။ ကျေးရွာဖွံ့ဖြိုးရေးဦးစားပေးအစီအစဉ် (ပုံစံ-၃)

(ပထမနှစ်၊ ဒုတိယနှစ်၊ တတိယနှစ်)

၁၁။ ကျေးရွာအုပ်စုစီမံကိန်းလုပ်ငန်းခွဲရွေးချယ်ခြင်း (ပုံစံ-၄)

(ပထမနှစ်၊ ဒုတိယနှစ်၊ တတိယနှစ်)

၁၂။ အစည်းဝေးမှတ်တမ်းများ

(ပထမနှစ်၊ ဒုတိယနှစ်၊ တတိယနှစ်)

၁၃။ ကဏ္ဍအလိုက်ဦးစားပေးဖွံ့ဖြိုးရေးလုပ်ငန်းစဉ်များ

မွေးမြူရေး၊ ရေလုပ်ငန်းနှင့် ကျေးလက်ဒေသဖွံ့ဖြိုးရေးဝန်ကြီးဌာန
ထန်းတပင်မြို့နယ် ကျေးလက်အခြေပြမြေပုံ



တံခွန်တိုင်ကျေးရွာမြေပုံ

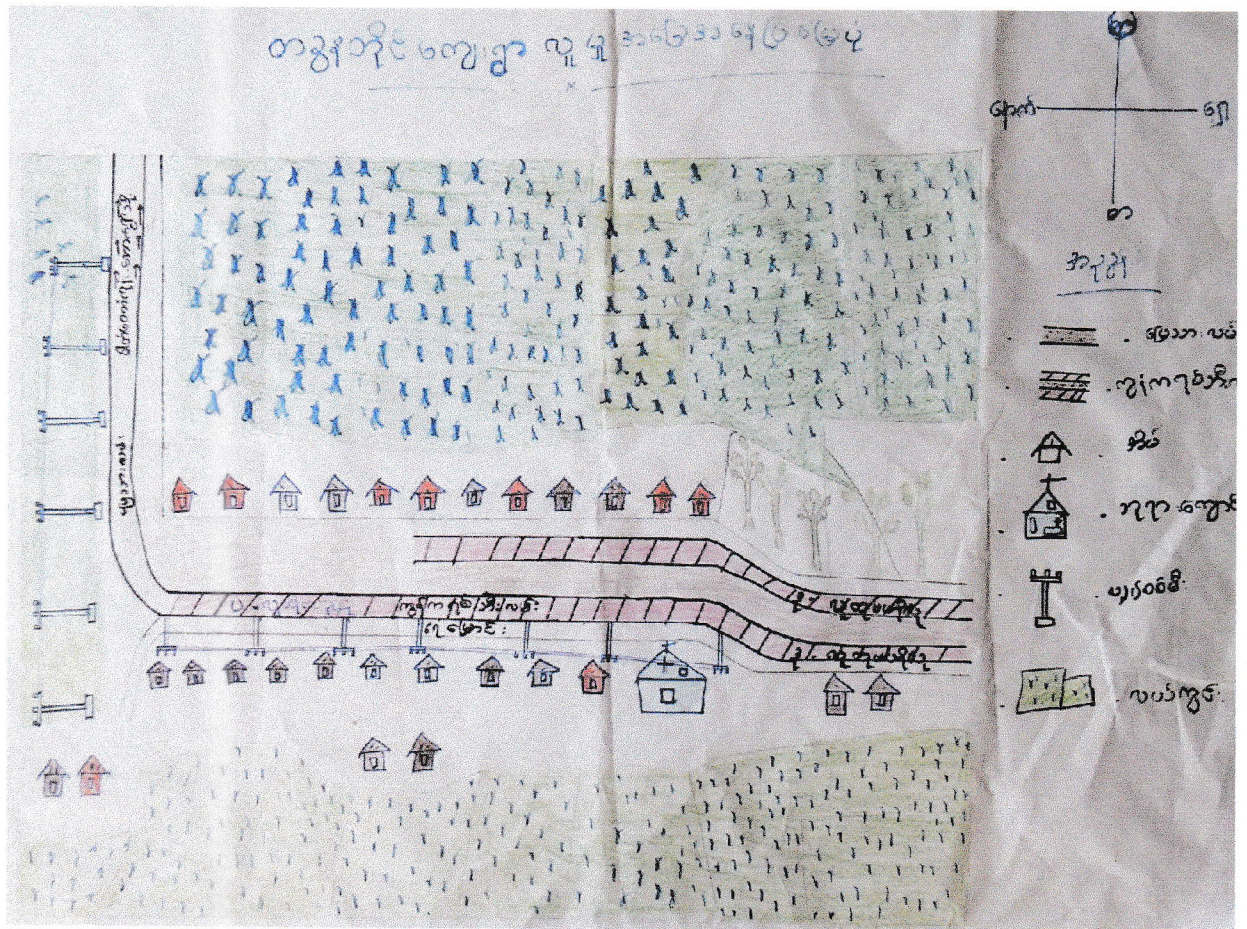

လတ္တီကျု ၁၇. ၂၁၅၂၈

လောင်ဂျီကျု ၉၅. ၈၅၈၆၈

ခေတ်တော်ကုန်းကျေးရွာအုပ်စု

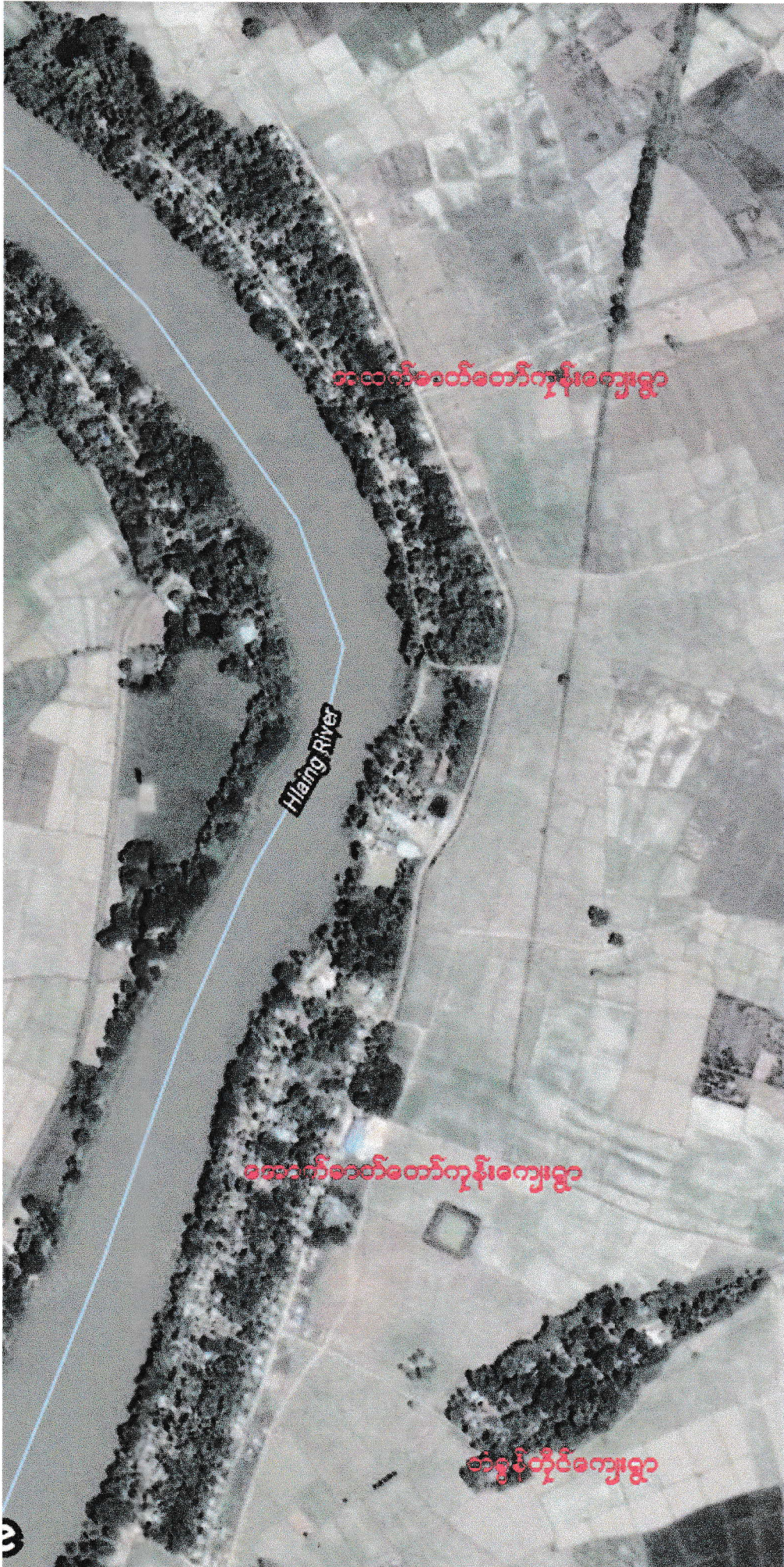

၄။ အသက်မွေးဝမ်းကျောင်းလုပ်ငန်း					
အဓိကလုပ်ငန်း					
စိုက်ပျိုးသီးနှံ	မွေးမြူရေး	အသေးစားစီးပွားရေး		အခြား	
ပေါ့ ယတ်ပဲ	ကြက်၊ နံ၊ ဝက် ခွက် (၁၀ ခွက်၊ ၁၀ ခွက်)	ချေးဆိုင်း			
တစ်ရက်ပျမ်းမျှဝင်ငွေ	ကျား	5000	မ	3000	
၅။ ပညာရေးအချက်အလက်					
ကျောင်းအဆောင်					
ကျောင်းသားဦးရေ	ကျား		မ		ပေါင်း
ဆရာဦးရေ	ကျား		မ		ပေါင်း
ကျောင်းအသုံးဆောင် ပရိဘောဂ					
၆။ ကျန်းမာရေးအချက်အလက်					
ကျန်းမာရေးအဆောင်					
အနီးဆုံးဆေးရုံ		လှိုင်၊ အိမ်ထောင်စုပင်စားရုံ			
အခြားအသုံးအဆောင်					
ကျေးရွာမှအကွာအဝေး		၃ မိုင်			
သွားလာမှုအခြေအနေ	၁	ကုန်းယမ်း			
	၂	ရေယမ်း			
	၃				
၇။ ကျေးရွာ၏အရင်းအမြစ်များ					
ဆက်သွယ်ရေးလမ်း	အဓိက	အကွာအဝေး	ဆက်သွယ်ထားသောခရီးဆုံး		
ကားလမ်း			မော့ကို		
ရေလမ်း			အိမ်ကြီး		
ခြေလျှင်					
အခြား					
အရင်းမြစ်များ	ရှိ/မရှိ	ရွာမှအကွာအဝေး	အသုံးပြုရန်မူအခြေအနေ		
သဲ၊ ကျောက်ရရှိမှု					
ရေတွင်း၊ ရေကန်	ရှိ				
ချောင်းရေ					
အခြားရေရင်းမြစ်					
၈။ ကျေးရွာအတွင်းအဓိကပိုင်ဆိုင်မှုများ					
စိုက်ပျိုးရေး					
လယ်	ကိုင်း	တောင်ယာ	စားကျက်မြေ	နစ်ရှည်စိုက်ခင်း	အခြား
၁၀၀ ဧကထိုးကျင့်	-	-	-	-	-
ပို့ဆောင်ဆက်သွယ်ရေး					
ကား	ဆိုင်ကယ်	မော်တော်ဘုတ်	ထော်လဂျီ	လယ်ထွန်စက်	အခြား
-	ရှိ	-	ရှိ (၂) နှစ်	ရှိ (၁)	-
လူ့စွမ်းအား					
ပန်းရံ		လက်သမား		အခြား	
ကျွမ်းကျင်	လုပ်သား	ကျွမ်းကျင်	လုပ်သား	ကျွမ်းကျင်	လုပ်သား
၂	၅ နှစ်	၁	၅ နှစ်	-	-

လူထုပူးပေါင်းပါဝင်သောလူမှုဆန်းစစ်ခြင်းနှင့်အကဲဖြတ်ခြင်းလုပ်ငန်းစဉ်များ

(PRA/PSA)အကျဉ်းချုပ်

စဉ်	အကြောင်းအရာ	ရက်စွဲ	ဦးတည်အုပ်စု	တက်ရောက်သူ			အဓိကဆွေးနွေးချက်များ
				ကျား	မ	ပေါင်း	
၁	ကျေးရွာလူမှုရေးနှင့်အရင်းအမြစ် ပြမြေပုံ(Social/ Resoure map)	6.1.17	ရပ်မိရပ်ဖ၊ ကော်မတီဝင်များ	3	4	7	ကျေးရွာ၏လက်ရှိလူမှုရေး၊ သဘာဝသယံဇာတများ၊ ကျေးရွာတွင်းရှိအခြေခံလူမှုအခွင့်အလမ်းဆက်အညှိုးများ။
၂	ကျေးရွာစီးပွားရေးအဆင့်သတ်မှတ်ခြင်း(Wealth ranking)	6.1.17	ကျေးရွာရှိလူတန်းစားအလွှာပေါင်းစုံ	3	3	9	ကျေးရွာတွင်းနေထိုင်လျက်ရှိသောလူတန်းစားအဆင့်အုပ်စု၊ ၎င်းတို့၏ပိုင်ဆိုင်မှုအခြေအနေများ
၃	ရာသီခွင်ပြပုံကွဲဒီဇိုင်း(Seasonal Calender)	6.1.17	ကော်မတီဝင်များ၊ အမျိုးသမီးအုပ်စု၊ အမျိုးသားအုပ်စု	2	4	6	ရာသီဥတုစိုက်ပျိုးရေး၊ အခြေအနေပွဲတော်များ၊ အဓိကအသက်မွေးဝမ်းကျောင်း၊ ရာသီအလိုက်ဖြစ်တတ်သော ရောဂါများ
၄	ကျေးရွာရှိအဖွဲ့အစည်းများနှင့်ချိတ်ဆက်မှုပြပုံ(Venn diagram)	6.1.17	ကျေးရွာအုပ်စုရေးအဖွဲ့၊ ကျေးရွာစီ/ထောက်အဖွဲ့	3	4	7	ကျေးရွာလူထုအား၎င်းတို့၏ရွာအတွင်းရှိအဓိကအုပ်စုများ၊ အဖွဲ့အစည်းများရှိနေမှုကိုသိရှိရန်နှင့် ဆက်စပ်နေမှုကိုသိရှိစေရန်
၅	ပင့်ကူအိမ် ကွန်ယက်ပုံနည်းယှဉ်ခြင်း(Spider Web)	6.1.17	အမျိုးသားများ၊ အမျိုးသမီးများ	6	8	14	အမျိုးသမီးများနှင့်အမျိုးသားကြား တန်းတူအခွင့်အရေးရရှိမှု မရရှိသည့်အကြောင်းအရင်းများ
၆	ကျေးရွာသမိုင်းကြောင်း(Village Historical)	6.1.17	ကျေးရွာရပ်မိ/ရပ်ဖ ကျေးရွာစီ/ထောက်အဖွဲ့	3	3	9	ကျေးရွာတွင်ကြုံတွေ့ခဲ့ဖူးသော သဘာဝဘေးအန္တရာယ်များနှင့် ဖြေရှင်းခဲ့ပုံများ၊ လူထုမှမိမိတို့အင်အားဖြင့်လုပ်ဆောင်ခဲ့သော ကျေးရွာဖွံ့ဖြိုးရေးများ
၇	အကျိုးအကြောင်း ချိတ်ဆက်ပြပုံ(Causal diagram)	6.1.17	ကော်မတီဝင်များ၊ အမျိုးသမီးအုပ်စု၊ အမျိုးသားအုပ်စု	4	3	7	ကျေးရွာ၏လက်ရှိကြုံတွေ့နေ သောပြဿနာများနှင့်၎င်း၏အ ကြောင်းရင်းဖြစ်အကျိုးဆက်များ

တံခွန်တိုင်ကျေးရွာ၏လူမှုရေးနှင့်အရင်းမြစ်ပြင်မြေပုံ

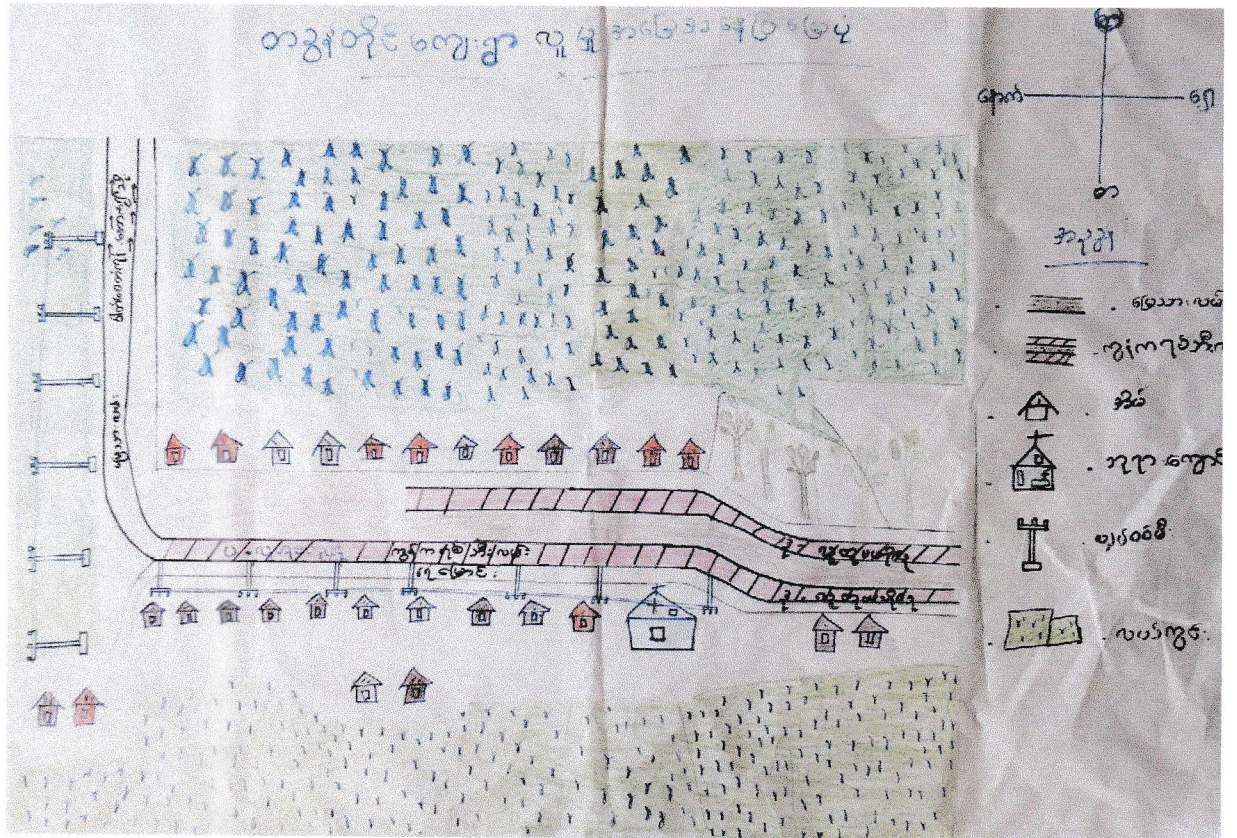

လူမျိုး - ၈၇၆
 အိမ်ခြေ - ၃၇
 လူဦးရေ ကျား - ၇၀
 မ - ၆၇
 စုစုပေါင်း - ၁၃၇

တံခွန်တိုင်ကျေးရွာ၏ လူမှုရေးနှင့် အရင်းမြစ်ပြုပြင်မှုအပေါ်သုံးသပ်ချက်

တံခွန်တိုင်ကျေးရွာသည် ရန်ကုန်တိုင်းဒေသကြီး ထန်းတပင်မြို့နယ်

ဓာတ်တော်ကုန်းအုပ်စုတွင် တည်ရှိပါသည်။ အိမ်ခြေ၊ အိမ်ထောင်စု (၂၉) စုရှိပြီး ၊

အမျိုးသား(၇၀)ဦး ၊ အမျိုးသမီး (၆၇)ဦး၊ စုစုပေါင်းလူဦးရေ (၁၃၇)ဦး နေထိုင်သော

ရွာငယ်လေးဖြစ်ပါသည်။ အမျိုးသား အိမ်ထောင်ဦးစီး(၂၆)ဦးရှိပြီး၊ အမျိုးသမီး

အိမ်ထောင်ဦးစီး(၃)ဦးရှိပါသည်။ ကရင်လူမျိုးများဖြစ်ကြသည်။ ခရစ်ယာန်ဘာသာ

ကိုးကွယ်သော အိမ်ထောင်စု (၂၁)စုရှိပြီး၊ ဗုဒ္ဓဘာသာကိုးကွယ်သော အိမ်ထောင်စု(၈)စု

ရှိပါသည်။ လယ်ယာစိုက်ပျိုးရေးကိုသာ အဓိကထား လုပ်ကိုင်ကြသည်။

လမ်းပန်းဆက်သွယ်ရေးအနေဖြင့် ကျေးရွာအတွင်း (၃)ပေအကျယ် ကွန်ကရစ်လမ်းကို

(၂၀၁၅)ခုနှစ်တွင် လူထုဗဟိုပြုစီမံကိန်းဖြင့် စတင်ဆောင်ရွက်ခဲ့သည်။ လျှပ်စစ်မီး ရရှိရေး

အတွက် ကိုယ်ထူကိုယ်ထ ဆောင်ရွက်ခဲ့သော ဖွံ့ဖြိုးစ ရွာငယ်လေး ဖြစ်ပါသည်။

ပိုင်ဆိုင်မှုအဆင့်ခွဲခြားသတ်မှတ်ခြင်း

ဂေဟစနစ်တို့အပေါ် အကျိုးသက်ရောက်မှုရှိသည့် အဆင့်ခွဲခြားသတ်မှတ်ခြင်း

စဉ်	အဆင့်	သွင်ပြင်ပစ္စည်းများ	အဆင့်ပမာဏ %
၁.	မြေယာအပေါ် အပင်	လယ်ယာ၊ ဆက်တိုက်ယာ၊ နွားမွှား၊ ပိုင်ဆိုင်သူ	၅၁ %
၂.	မြေယာအပေါ် အပင်	လက်လှုပ်လက်စား	၄၅ %

ထိခိုက်လွယ်သောအုပ်စုကိုသုံးသပ်ခြင်း

တံခွန်တိုင်ကျေးရွာတွင် ကျေးရွာသူ/ကျေးရွာသား အများသဘောတူညီချက်ဖြင့် အုပ်စု(၂)စု ခွဲခြားထားသည်။ လယ်ယာ၊ စက်ကရိယာ၊ နွားများ ပိုင်ဆိုင်မှုရှိသော အုပ်စုကို ချမ်းသာသော အုပ်စုဟု သတ်မှတ်ပြီး၊ ကျေးရွာအိမ်ခြေ စုစုပေါင်း၏ ၃၁ %ခန့် ရှိသည်။ လက်လုပ်လက်စား သမားများကို မပြေလည်သော အုပ်စုဟု သတ်မှတ်ပြီး ကျေးရွာအိမ်ခြေ စုစုပေါင်း၏ ၆၉ %ခန့်ရှိသည်။ ပိုင်ဆိုင်မှု အညွှန်းဇယားများကို အသုံးပြုခြင်းဖြင့် ထိခိုက်လွယ်သော အုပ်စုကို သိနိုင်ပြီး အကျိုးခံစားခွင့်များ ၊ သဘာဝ ဘေးအန္တရာယ်များ ကြုံတွေ့လာပါက ဦးစားပေးသင့်ကြောင်းနှင့် အလုပ်အကိုင် အခွင့်အလမ်းများ ဖန်တီးပေးသင့်ကြောင်း ရှုမြင်သုံးသပ်မိပါသည်။

ရာသီချိန်ပြုပြင်မှုအိန်ပေါ်သုံးသပ်ချက်

ကျေးရွာ၏ အဓိက စီးပွားရေးမှာ လယ်ယာစိုက်ပျိုးရေး လုပ်ငန်းဖြစ်ပြီး ရာသီအလိုက် သီးနှံစိုက်ပျိုးချိန်နှင့် ရိတ်သိမ်းချိန်များတွင် အလုပ်များသော်လည်း သီးနှံရိတ်သိမ်းချိန်တွင်သာ ဝင်ငွေရရှိနိုင်သည်။ အခြားဝင်ငွေရလုပ်ငန်းများမရှိပေ။

မိရိုးဖလာ လယ်ယာလုပ်ငန်းတွင်သာ လုပ်ကိုင်ဆောင်ရွက်ကြပြီး အခြားဒေသသို့ ရွှေ့ပြောင်းအလုပ်သွားခြင်း မရှိပေ။ ရောဂါဖြစ်ပွားမှု အနေဖြင့် ရာသီပြောင်းလဲချိန်များတွင် ဖြစ်ပွားတက်သော အအေးမိ၊ နှာစေး၊ တုပ်ကွေးနှင့် ဝမ်းပျက်ခြင်း အနည်းငယ်ဖြစ်ပွားတက်သည်မှအပ ဆိုးရွားသော ကျန်းမာရေးအခြေအနေများကို မတွေ့ရှိရပေ။ နွေရာသီ အလွန်ပူပြင်းသောအချိန်တွင် ရေအနည်းငယ် လျော့နည်းသည်ကို တွေ့ရသော်လည်း ရေရှားပါးမှုနှင့် လိုအပ်ချက် မရှိပေ။ လအလိုက် ပွဲတော်ကျင်းပမှုများ ရှိသည်ကို တွေ့ရသည်။ မိုးများသောဒေသဖြစ်၍ မိုးရာသီတွင်လမ်းပန်းဆက်သွယ်ရေး အလွန်ခက်ခဲသည်။

အဖွဲ့အစည်းချိတ်ဆက်မှုပြမြေပုံ

တံခွန်တိုင်ကျေးဇူးမှာ အဖွဲ့အစည်းချိတ်ဆက်မှုပြမြေပုံ

မြို့နယ်အုပ်ချုပ်ရေး

မြို့နယ်ကျေးလက်ဦးစီး

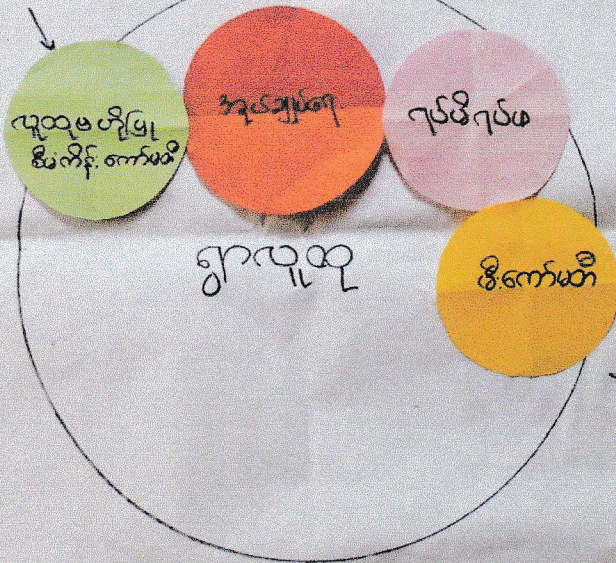

မြို့နယ် လျှပ်စစ်ဦးစီး

အဖွဲ့အစည်းချိတ်ဆက်မှုပြုမြေပုံအပေါ်သုံးသပ်ချက်

တံခွန်တိုင်ကျေးရွာတွင် ဖွဲ့စည်းထားသော အဖွဲ့အစည်း(၄)ခု ရှိပါသည်။

(၁)အုပ်ချုပ်ရေး အဖွဲ့

(၂)ရပ်မိရပ်ဖ

(၃)မီးလင်းရေးကော်မတီ

(၄)လူထုဗဟိုပြုစီမံကိန်းကော်မတီ တို့ဖြစ်ပါသည်။ ၎င်း အဖွဲ့အစည်းများသည် ကျေးရွာ လူထုမှ ဖွဲ့စည်းထားသော အဖွဲ့အစည်းများဖြစ်ကြပြီး အခက်အခဲရှိပါက အချိန်မရွေး အကူအညီတောင်းနိုင်သည်။ ကျေးရွာဖွံ့ဖြိုးရေးအတွက် မိမိတို့အခန်းကဏ္ဍ အလိုက် တာဝန်ယူဆောင်ရွက်နေကြသည်ဟု ထင်မြင်မိပါသည်။

ကျား-မ ရေးရာပင့်ကူအိမ်မြေပုံ

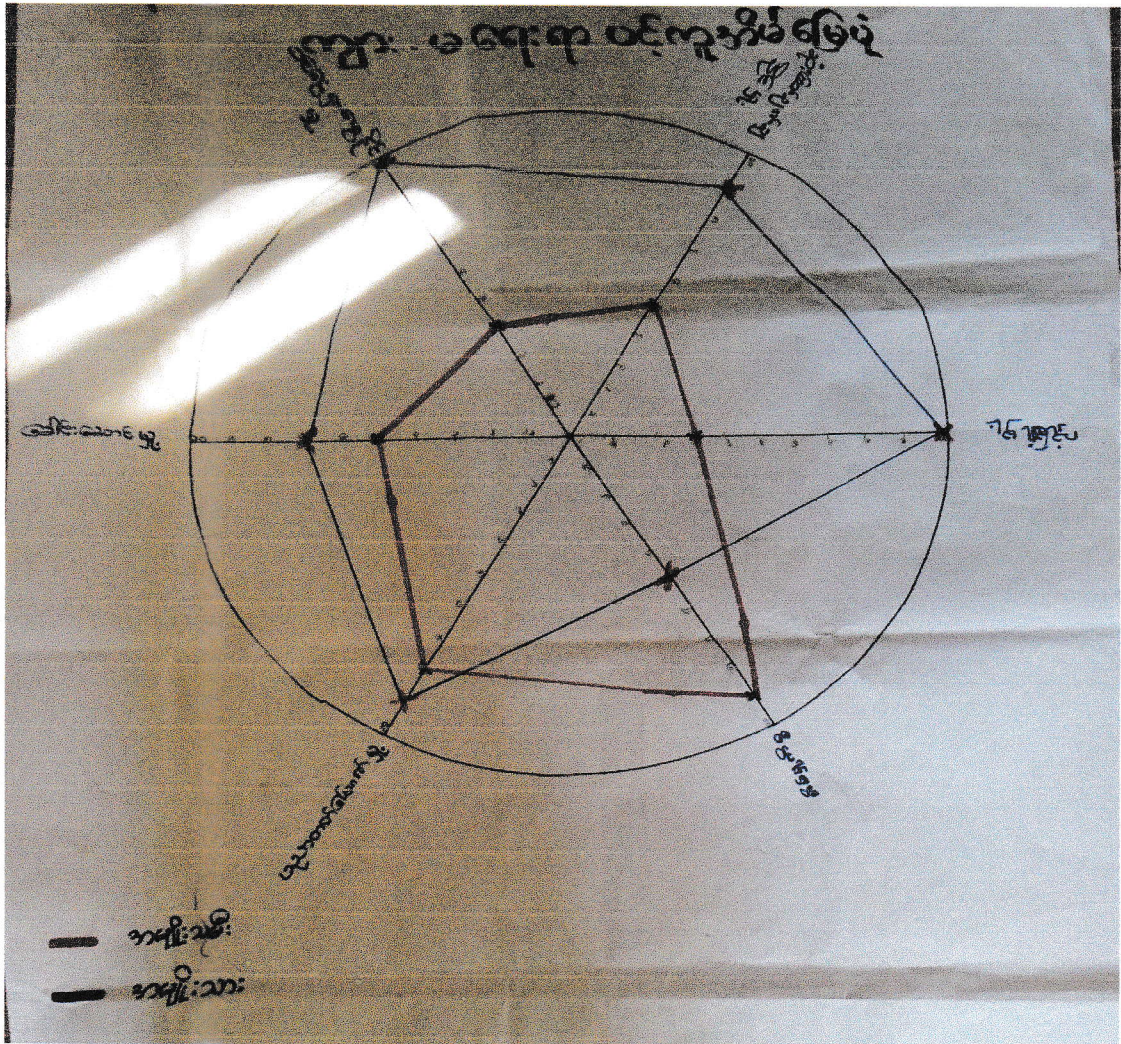

စဉ်	အကြောင်းအရာ	ရမှတ်	
		က	မ
၁	ခေါင်းဆောင်မှု	၇	၅
၂	ပင်ငွေရှာဖွေနိုင်မှု	၁၀	၄
၃	ဆုံးဖြတ်ချက်ချနိုင်မှု	၉	၅
၄	လုံခြုံမှု	၁၀	၃
၅	အိမ်မှုကိစ္စ	၅	၉
၆	ပညာတတ်မြောက်မှု	၈	၉

တံခွန်တိုင်ကျေးရွာ ပင့်ကူအိမ်မြေပုံအပေါ် သုံးသပ်ချက်

အမျိုးသမီးများနှင့် အမျိုးသားများ၏ ကွာဟချက်များကို သိသာစေရန် ပင့်ကူအိမ်မြေပုံကို အသုံးပြုခြင်းဖြစ်သည်။ တံခွန်တိုင်ကျေးရွာ၏ ပင့်ကူအိမ်မြေပုံကို သုံးသပ်ကြည့်လျှင် ဝင်ငွေရှာဖွေနိုင်မှုနှင့် လုံခြုံမှုတို့တွင် အမျိုးသားများသည် အခွင့်အလမ်း အပြည့်အဝ ရရှိကြသည်။ အမျိုးသမီးများအနေဖြင့် အိမ်မှုကိစ္စကိုသာ အစဉ်အလာအရ အပြည့်အဝ လုပ်ဆောင်ကြပြီး ခေါင်းဆောင်မှု၊ ဆုံးဖြတ်ချက် ချနိုင်မှု နှင့် ပညာတတ်မြောက်မှုတို့တွင် အမျိုးသားများကသာ အခွင့်အရေးပိုမိုရရှိကြသည်။ ထိုကွာဟချက်များကို ကျဉ်းမြောင်းစေရန် အမျိုးသမီးများအားနေရာပေးခြင်း ၊ ဆုံးဖြတ်ခွင့်ပေးခြင်း၊ တန်ဖိုးထားခြင်းနှင့် ကူညီခြင်း ၊ အလုပ်အကိုင် အခွင့်အလမ်းများ ဖန်တီးပေးခြင်းတို့ကို ကျေးရွာအတွင်းရှိ အမျိုးသားများက ကူညီဖြည့်ဆည်းပေးရန် လိုအပ်ပါသည်။

တံခွန်တိုင်ကျေးရွာသမိုင်းကြောင်း

စဉ်	ခုနှစ်	အကြောင်းအရာ	အကျိုးသက်ရောက်ပုံ	ဖြေရှင်းပုံ
၁	၁၉၇၄	နဝင်းဆည်ကျိုး	ကျွဲ၊ နွား၊ တိရစ္ဆာန်များ သေ/စိုက်ပျိုးသီးနှံများ ပျက်စီး။	ကိုယ်ထူကိုယ်ထ
၂		ရွာတွင်းမြေသားလမ်းဖောက်	သွားရေးလာရေးအနည်းငယ်အဆင်ပြေ။	ဗိုလ်မြမောင်၊ဗိုလ်စိန် ဘဦးဆောင်ပြီး ရွာလူထုပူးပေါင်း
၃	၂၀၀၄	ရေကြီး	လယ်ယာစိုက်ပျိုးသီးနှံများ ပျက်စီး ဆုံးရှုံး။	ကိုယ်ထူကိုယ်ထ
၄	၂၀၀၈	နာဂစ်မုန်တိုင်း	လယ်ယာစိုက်ပျိုးသီးနှံများ ပျက်စီး ဆုံးရှုံး။	ကိုယ်ထူကိုယ်ထ
၅	၂၀၁၂	လျှပ်စစ်မီးရရှိ	ကျေးရွာသာယာ၊လူနေမှုအဆင့်မြင့်	ကိုယ်ထူကိုယ်ထ
၆	၂၀၁၄	ရွာတွင်းမြေသားလမ်းထပ်မံဖို့	သွားရေးလာရေး အဆင်ပြေ။	အလှူရှင်ဦးဝင်းမြင့်နှင့် ရွာလူထု ပူးပေါင်း
၇	၂၀၁၅၊ ၂၀၁၆	၃ပေါင်လက်မ ကွန်ကရစ်လမ်းခင်း	သွားရေးလာရေး အဆင်ပြေ/လွယ်ကူ ချောမွေ့။	လူထုဗဟိုပြုစီမံကိန်း
၈	၂၀၁၅	ဘုရားကျောင်း ဆောက်လုပ်	ဘာသာရေး အလေးထား	အလှူရှင်နှင့်ရွာလူထု ပူးပေါင်း

ကျေးရွာသမိုင်းကြောင်းအပေါ်သုံးသပ်ချက်

တံခွန်တိုင် ကျေးရွာကို လွန်ခဲ့သော နှစ်ပေါင်းများစွာက တည်ခဲ့သည်။

အိမ်ခြေနည်းပြီး သေးငယ်သောရွာလေးဖြစ်သော်လည်း သဘာဝ ဘေးအန္တရာယ်များ

ဖြစ်သော နှင်းဆည်ကျိုးခြင်း၊ ရေကြီးခြင်း၊ နာဂစ်မုန်တိုင်း တိုက်ခတ်ခြင်း တို့ကြောင့်

ဖြစ်ပေါ်ခဲ့သော ပျက်စီးဆုံးရှုံးမှုများကို အထောက်အပံ့မရဘဲ ကိုယ်ထူကိုယ်ထ ပြန်လည်

ထူထောင်ခဲ့ကြသည်။ ထို့အပြင် ကျေးရွာဖွံ့ဖြိုးရေးအတွက် မြေသားလမ်းဖောက်လုပ်ခြင်း

လျှပ်စစ်မီးရရှိအောင် ဆောင်ရွက်ခြင်းတို့ကို အလှူရှင်၊ ဦးဆောင်သူများနှင့်

ကိုယ်ထူကိုယ်ထ ဆောင်ရွက်ခဲ့ကြသည်။ ၂၀၁၅၊ ၂၀၁၆ ခုနှစ်တို့တွင် လူထုဗဟိုပြု

စီမံကိန်းဖြင့် ၃ပေ၊ ၆ လက်မထု ကွန်ကရစ်လမ်း ခင်းခြင်းကို အောင်မြင်စွာ

အကောင်အထည် ဖော်နိုင်ခဲ့သည်။ ကျေးရွာဖွံ့ဖြိုးရေး အတွက် ဦးဆောင်ဦးရွက်

ပြုနိုင်ကြသည့် အစဉ်အလာကောင်းများ တွေ့ရပါသည်။

အကျိုးအကြောင်းချိတ်ဆက်မှုပြမြေပုံ

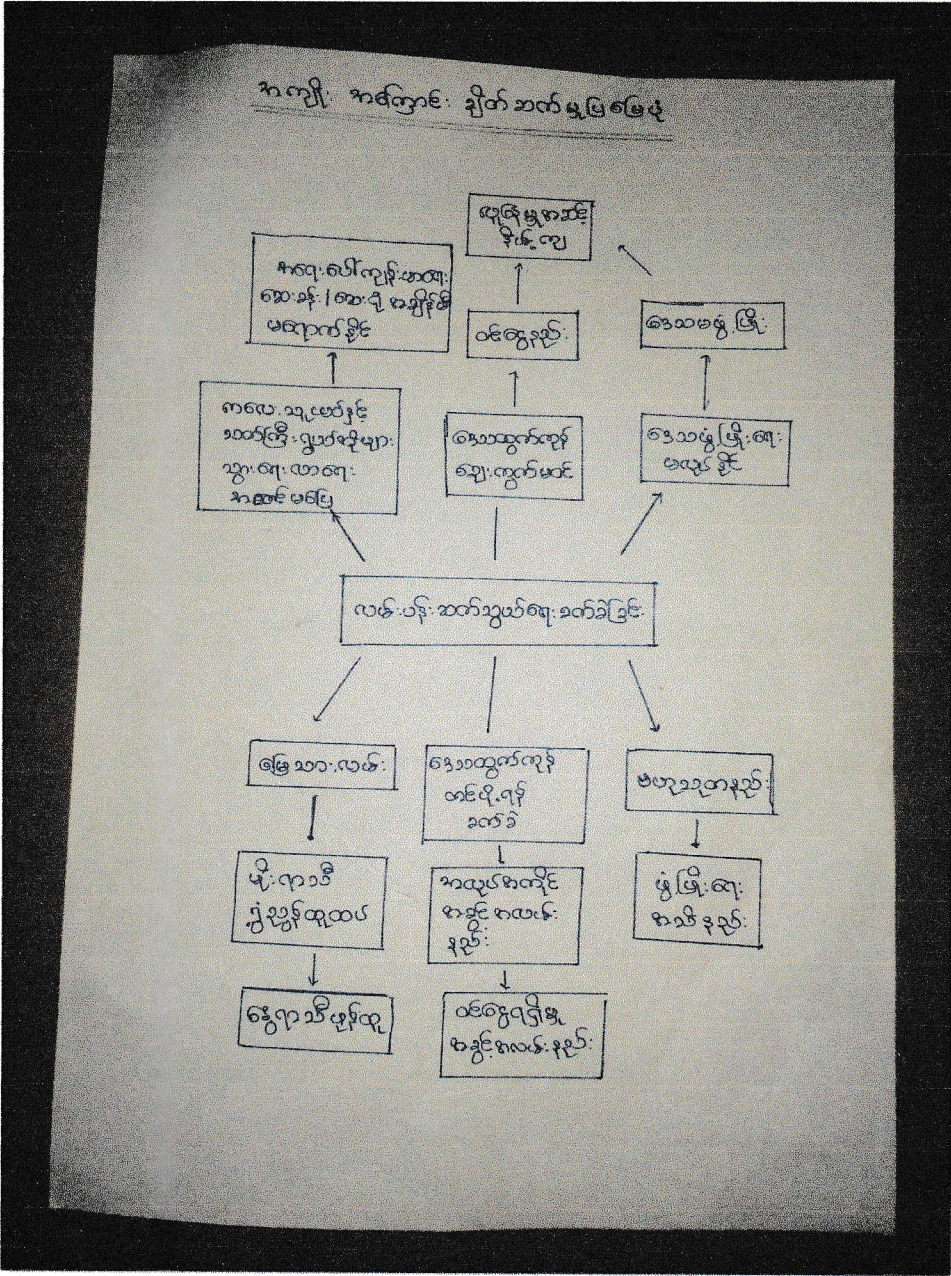

အကျိုးအကြောင်းချိတ်ဆက်မှုပြမြေပုံ

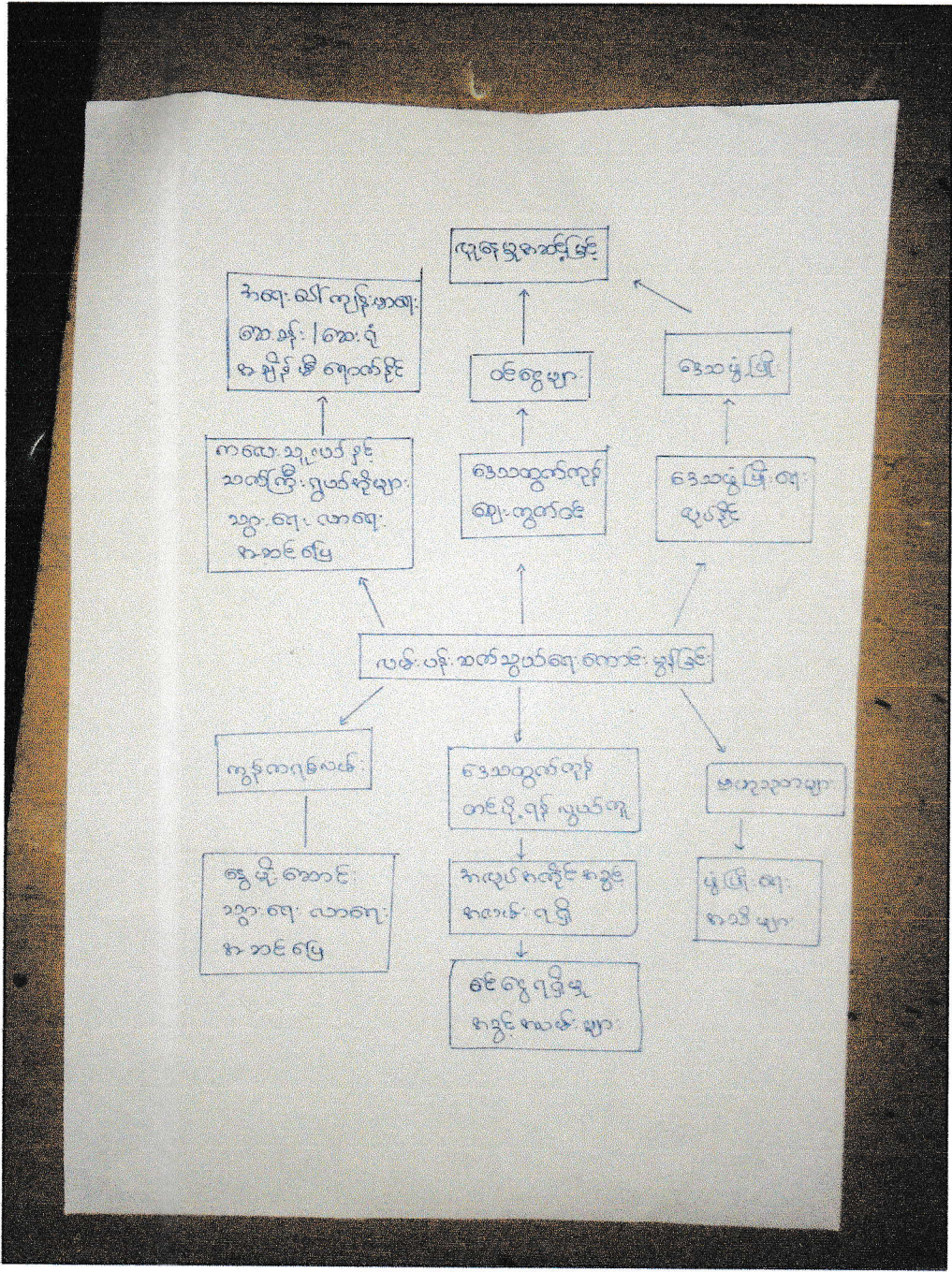

အကျိုးအကြောင်းပြချိတ်ဆက်မှုပြပုံကိုသုံးသပ်ခြင်း

ကျေးရွာ၏ အကျိုးအကြောင်း ချိတ်ဆက်မှုပြပုံကို ကြည့်လျှင် လမ်းပန်းဆက်သွယ်ရေး ခက်ခဲခြင်းသည် အဓိက ပြဿနာဖြစ်သည်။ လက်ရှိ မြေသားလမ်းဖြစ်နေခြင်းကြောင့် မိုးတွင်းအခါတွင် ရွှံ့ညွှန်ထူထပ်ပြီး သွားလာရန် အလွန်ခက်ခဲသဖြင့် ကျောင်းသား/သူများနှင့် သက်ကြီးရွယ်အိုများ သွားရေးလာရေး အဆင်မပြေပေ။ နွေရာသီတွင် ဖုန်အလွန်ထူထပ်သဖြင့် လေကောင်းလေသန့် မရရှိနိုင်ကြပေ။ ထို့ကြောင့် ကျန်းမာရေးအတွက်ပင် အခက်အခဲ ဖြစ်လာနိုင်သည်။ ထို့ပြင် လမ်းပန်းဆက်သွယ်ရေး မကောင်းသဖြင့် ဒေသထွက်ကုန်များလည်း ဈေးကွက်သို့ အချိန်မီ တင်ပို့နိုင်ခြင်း မရှိပေ။ ဝင်ငွေနည်းပါးသည့်အတွက် ဒေသဖွံ့ဖြိုးရေးလုပ်ဆောင်ရန် အခက်ခဲဖြစ်ရပါသည်။ လမ်းပန်းဆက်သွယ်ရေး မကောင်းလျှင် လူမှုရေး၊ စီးပွားရေး၊ ကျန်းမာရေး၊ ဒေသဖွံ့ဖြိုးရေးအတွက် အဘက်ဘက်မှ နိမ့်ကျနိုင်ပြီး လမ်းပန်းဆက်သွယ်ရေး ကောင်းမွန်လာပါက အထက်ပါ အခက်အခဲအားလုံး အဆင်ပြေနိုင်သည်။ ထို့ကြောင့် လမ်းပန်းဆက်သွယ်ရေး ကောင်းမွန်ခြင်းသည် ကျေးရွာ ဖွံ့ဖြိုးရေးအတွက် အဓိကကျသည်ဟု သုံးသပ်မိပါသည်။

ကျေးရွာသမိုင်းကြောင်း(History Time Line)



လူထုဗဟိုပြုစီမံကိန်း

ကျေးရွာစီမံကိန်းအထောက်အကူပြု ကော်မတီဝင်များစာရင်း

(ကျေးရွာ...ဆုံခွန်ကိုင်.....)

ကျေးရွာစီမံကိန်း အထောက်အကူပြုကော်မတီ	ရာထူး	အမည်	မှတ်ချက်
ကျေးရွာစီမံကိန်း အထောက်အကူပြုကော်မတီ	ဥက္ကဋ္ဌ - ကျား	ဒေါ် ပါ ဒီပဲ	
ကျေးရွာစီမံကိန်း အထောက်အကူပြုကော်မတီ	ဥက္ကဋ္ဌ - မ	ဒေါ်ဝင်းမာ	၀၅၇၅၂၄၂၁၀၈၈
ဝယ်ယူရေးဆပ်ကော်မတီ	ဥက္ကဋ္ဌ	ဒေါ် မျိုးချစ်	
	အဖွဲ့ဝင်	ဒေါ် ဇော်မင်းဦး	
	အဖွဲ့ဝင်	ဒေါ်မာဂျက်ဇွေ	
စောင့်ကြည့် စစ်ဆေးရေး ဆပ်ကော်မတီ	ဥက္ကဋ္ဌ	ဒေါ်စန်းစန်းဖြူ	
	အဖွဲ့ဝင်	ဒေါ်လင်းထိန်	
	အဖွဲ့ဝင်	စောဇော်လယ်	
လည်ပတ်ရေးနှင့် ပြုပြင် ထိန်းသိမ်းရေး ဆပ်ကော်မတီ	ဥက္ကဋ္ဌ	ဒေါ်ခူဗော	
	အဖွဲ့ဝင်	ဒေါ်စင်မင်းဒိန်	၀၅၇၂၀၁၆၇၈၅၃
	အဖွဲ့ဝင်	ဒေါ်စန်းသီတာ	
ကျေးရွာ ငွေစရင်းကိုင်	ကျေးရွာ ငွေစရင်းကိုင်	ဇော်စာလှိုင်	၇၅၅ ၂၂၈၂၄၄
အကျိုး တိုင်ကြားရေး	အဖွဲ့ဝင်	ဒေါ်ဇော်လှိုင်	၇၅၅၈၃၈၂၃၅၇
	အဖွဲ့ဝင်	စောအောင်စယ်	
ကျေးရွာ စေတနာ့ဝန်ထမ်း	အဖွဲ့ဝင်	ဒေါ်ထွန်းလှိုင်	၀၅၅၅၂၁၃၁၀၇၂၅
	အဖွဲ့ဝင်	ဇော်လင်းမင်း	
	အဖွဲ့ဝင်		
	အဖွဲ့ဝင်		
	အဖွဲ့ဝင်		
	အဖွဲ့ဝင်		



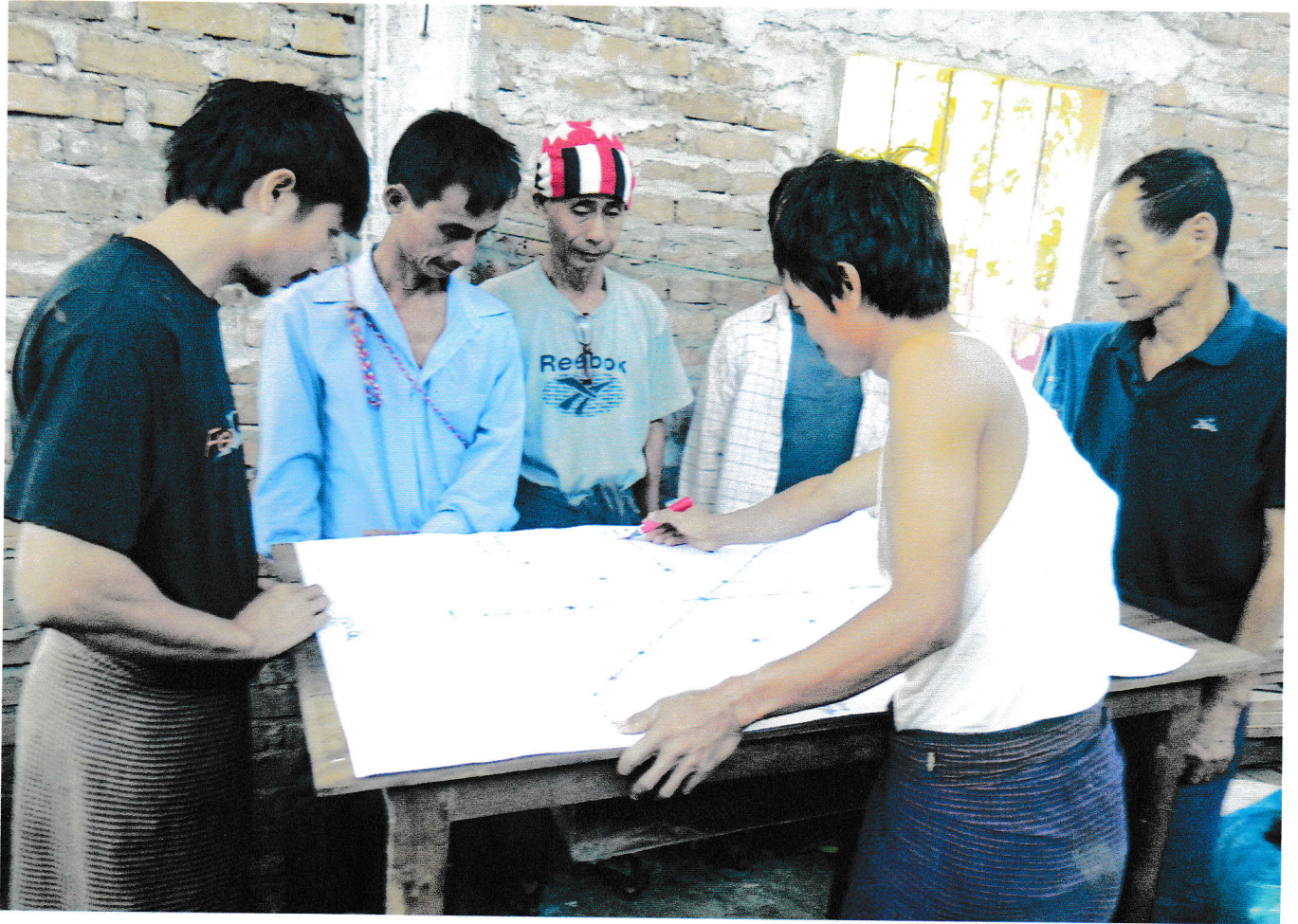

လူထုဗဟိုပြုစံကန်း၊စံကန်းလကစွ
အပိုင်း - ၃၂၉.၁၀.၂၀၁၆

ပုံစံ-၁ကျေးရွာအခြေခံအချက်အလက်များ (Form PC 1)

လမ်းညွှန်ချက်/ကျေးရွာတစ်ရွာသို့ ပထမဆုံးမိတ်ဆက်ခရီးသွားရောက်သောအခါလူထုစည်းရုံးရေးမှူးသည်ကျေးရွာခေါင်းဆောင်များအားကျေးရွာအချက်အလက်များကိုမေတ္တာရပ်ခံ၍တောင်းခံရသည်။ ဤအချက်အလက်များကိုစံကန်းမိတ်ဆက်အစည်းဝေးမတိုင်မီတောင်းခံရမည်။ စံကန်းမိတ်ဆက်အစည်းဝေးတွင်လူထုစည်းရုံးရေးမှူးသည်ဤအချက်အလက်များအားစစ်ဆေးပြီးမှန်ကန်အောင်ပြုလုပ်ရမည်။ ပြီးနောက်တွင်လူထုစည်းရုံးရေးမှူးမှသတင်းအချက်အလက်ထံသို့ Tablets မှတစ်ဆင့်ဖြည့်သွင်းရမည်။

ကျေးရွာအုပ်ချုပ်ရေးမှူးအမည် <u>ခွဲ. ဦး. ဖြေ</u>	ကျေးရွာအုပ်ချုပ်ရေးမှူး၏ဖုန်းနံပါတ် <u>၇၇၇၇၅၅၅၅</u>	လူထုစည်းရုံးရေးမှူး၏အမည် <u>ဒေါ်ခင်မာလာ</u>
မြည်နယ်တိုင်းဒေသကြီး <u>၇၆</u>	မြို့နယ် <u>တန့်ဆည်</u>	ကျေးရွာအုပ်စု <u>ကျေးရွာ</u>

ခါးတော်လွန်

က. လူဦးရေ

လူမျိုးစု	အိမ်ထောင်စုအရေအတွက်	ကိုးကွယ်သည့်ဘာသာ	အိမ်ထောင်စုအရေအတွက်
လူမျိုးစု (၁) <u>ကချင်</u>	<u>၃၄</u>	ဘာသာ(၁) <u>ခရစ်ယာန်</u>	<u>၂၇</u>
လူမျိုးစု (၂) -----		ဘာသာ(၂) <u>ဗုဒ္ဓ</u>	<u>၈</u>
လူမျိုးစု (၃) -----		ဘာသာ (၃) -----	
လူမျိုးစုရော -----		ဘာသာရော -----	
	အရေအတွက်		
မသန်စွမ်းသူများ			
သက်ကြီးရွယ်အိုများ (၆၅နှစ်နှင့်အထက်)	<u>၇</u>	<u>၇</u>	
စစ်ဘေးရှောင်			

	အမျိုးသား(အရေအတွက်)	အမျိုးသမီး(အရေအတွက်)
လူဦးရေ	-	
လူမျိုးစု (၁) <u>ကချင်</u>	<u>၇၀</u>	<u>၆၇</u>
လူမျိုးစု (၂) -----		
လူမျိုးစု (၃) -----		
အိမ်ထောင်ဦးစီး	<u>၃၆</u>	<u>၃</u>

(ခ) အခြေခံအဆောက်အအုံအသုံးအဆောင်များ

စာသင်ကျောင်း	အမှတ်ခြံပိ	ကျန်းမာရေး	အမှတ်ခြံပိ	ဘာသာရေးအဆောက်အအုံများ	အမှတ်ခြံပိ
အထက်တန်းကျောင်း	<input type="checkbox"/>	ဆေးရုံ	<input type="checkbox"/>	ဓေတီ	<input type="checkbox"/>
အလယ်တန်းကျောင်း	<input type="checkbox"/>	ကျန်းမာရေးဌာန	<input type="checkbox"/>	ဘုန်းကြီးကျောင်း	<input type="checkbox"/>
မူလတန်းကျောင်း	<input type="checkbox"/>	ကျန်းမာရေးဌာနခွဲ	<input type="checkbox"/>	ဟိန္ဒူဘုရားကျောင်း	<input type="checkbox"/>
မူကြိုကျောင်း	<input type="checkbox"/>	ဆေးပေးခန်း	<input type="checkbox"/>	ခရစ်ယာန်ကျောင်း	<input checked="" type="checkbox"/>
အခြား	<input type="checkbox"/>	အခြား	<input type="checkbox"/>	ဗလီ	<input type="checkbox"/>



လူထုဝတ်မှုပုံစံစီမံကိန်းစီမံကိန်းလက်စွဲ
အပိုင်း - ၃၂၉.၁၀.၂၀၁၆

					အခြား	<input type="checkbox"/>
မှတ်ချက်		မှတ်ချက်			မှတ်ချက်	
အမျိုးသမီးများအတွက်		အမျိုးသမီးများအတွက်				

(ဂ) ကျွမ်းကျင်သူများမှတ်တမ်း (ကျေးရွာတွင်နေထိုင်သောသို့မဟုတ်တခြားရွာမှလာရောက်သောကျွမ်းကျင်သူများ)

(၁) စာသင်ကျောင်း			(၂) ကျန်းမာရေး			(၃) လက်မှုပညာရှင်		
	ရွာတွင်နေထိုင်သူ	အခြားရွာမှလာသူ		ရွာတွင်နေထိုင်သူ	အခြားရွာမှလာသူ		ရွာတွင်နေထိုင်သူ	အခြားရွာမှလာသူ
ပတ်စနစ်ပြဆရာ/မ	<input type="checkbox"/>	<input type="checkbox"/>	ဆရာဝန်	<input type="checkbox"/>	<input type="checkbox"/>	လက်သမား	<input type="checkbox"/>	<input type="checkbox"/>
ဆက်တန်းပြဆရာ/မ	<input type="checkbox"/>	<input type="checkbox"/>	လက်ထောက်ကျန်းမာရေးမှူး	<input type="checkbox"/>	<input type="checkbox"/>	ပန်းရံ	<input type="checkbox"/>	<input type="checkbox"/>
လယ်တန်းပြဆရာ/မ	<input checked="" type="checkbox"/>	<input type="checkbox"/>	အမျိုးသမီးကျန်းမာရေးဆရာမ	<input type="checkbox"/>	<input type="checkbox"/>	လျှပ်စစ်ကျွမ်းကျင်မီးသမား	<input type="checkbox"/>	<input type="checkbox"/>
ကျွမ်းကျင်ဆရာ/မ	<input type="checkbox"/>	<input type="checkbox"/>	သားဖွားဆရာမ	<input type="checkbox"/>	<input type="checkbox"/>	ရေပိုက်သွယ်သူ	<input type="checkbox"/>	<input type="checkbox"/>
အခြား	<input type="checkbox"/>	<input type="checkbox"/>	ပြည်သူ့ကျန်းမာရေးလုပ်သား	<input type="checkbox"/>	<input type="checkbox"/>	စက်ပြင်ဆရာ	<input type="checkbox"/>	<input type="checkbox"/>
စာ			မှတ်ချက်			မှတ်ချက်		

(ဃ) ကျေးရွာသို့ ရောက်ရှိနိုင်သည့်လမ်းအခြေအနေ / ကျေးရွာတစ်ရွာသည်၎င်း၏ကျေးရွာအုပ်စုနှင့်ဆက်သွယ်ထားသောလမ်းအခြေအနေ (အောက်ပါတို့ကိုဝိုင်းပါ)

ကျောက်ကြမ်းလမ်း ကတ္တရာလမ်း ကွန်ကရစ်လမ်း မော်တော်ဆိုင်ကယ်လမ်း
 ကျောက်ခင်းလမ်း မြေသားလမ်း လူသွားလမ်း အခြား _____

(င) ကျေးရွာဖွံ့ဖြိုးမှုစီမံချက်

(၁) လူထုဝတ်မှုပုံစံစီမံကိန်းမစတင်မီ ဤကျေးရွာတွင် ကျေးရွာဖွံ့ဖြိုးမှုစီမံချက်ရှိခဲ့ပါသလား? ဝိုင်းပါ
 ရှိပါသည်/မရှိပါ/မသိပါ
 (၂) ရှိခဲ့ပါလျှင် ဤစီမံချက်ကိုမည်သည့်ခုနှစ်တွင်ပြင်ဆင်ခဲ့ပါသနည်း? နှစ်-----/မသိပါ
 (၃) ဤစီမံချက်ကို မြို့နယ်မှအတည်ပြုခဲ့ပါသလား? ပြုခဲ့ပါသည်/မပြုခဲ့ပါ/မသိပါ

(စ) ခရီးအကွာအဝေး

(၁) ဤကျေးရွာ၏ ဝတ်မှုပုံစံစီမံကိန်းအထိ ခရီးမိုင်မည်မျှကွာဝေးသနည်း? မိုင်-----/မသိပါ
 (၂) ဤကျေးရွာမှ ဝတ်မှုပုံစံစီမံကိန်းအထိ သွားလာရာတွင် ကြာမြင့်သည့်အချိန်

ခြောက်သွေ့ရာသီတွင် ကြာချိန် ----- ၁၀ မိနစ် ----- ထော်လာဂျီ/မော်တော်ဆိုင်ကယ်/ခြေလျှင်/လား/မော်တော်ဘုတ်/အခြား -----
 မိုးရာသီတွင် ကြာချိန် ----- ၂၀ မိနစ် ----- ထော်လာဂျီ/မော်တော်ဆိုင်ကယ်/ခြေလျှင်/လား/မော်တော်ဘုတ်/အခြား -----

(ဆ) ဖတ်ဝန်းကျင်ဆိုင်ရာသဘာဝဘေးအန္တရာယ်

ဤကျေးရွာတွင် ရေကြီးခြင်းကို သဘာဝဘေးအန္တရာယ်ကျရောက်ဖူးခြင်းရှိပါသလား။

မရှိပါ မရှိပါသည် ရှိလျှင် ဖော်ပြပါ-----



လူထုဗဟိုပြုစီမံကိန်း၊ စီမံကိန်းလက်ခွဲ
အပိုင်း - ၃၂၉.၁၀.၂၀၁၆

(၈) ကျေးရွာတွင်ဖွဲ့စည်းထားသော အဖွဲ့အစည်းများ
လူထုဗဟိုပြုစီမံကိန်းမတိုင်မီ ဤကျေးရွာတွင် ကျေးရွာဖွံ့ဖြိုးရေးအတွက် အစိုးရ(သို့) ရွာသားများကိုယ်တိုင်(သို့)
စီမံကိန်းတစ်ခုခုဖွဲ့စည်းထားသည့်အဖွဲ့အစည်းများရှိပါသလား။

- (၁) ----- ဂုဏ်ထူးဆောင် - ဒေါ်စောစောမောင်
- (၂) ----- ဒုတိယဥက္ကဋ္ဌ

ကျေးရွာခေါင်းဆောင်

အမည် ဒေါ်စောစောမောင်

လက်မှတ် *[Signature]* နေ့စွဲ ၂၂. ၁၂. ၂၀၁၆

လူထုစည်းရုံးရေးမှူး

အမည် ဒေါ်ခင်မာလာမင်း

လက်မှတ် *[Signature]* နေ့စွဲ ၂၂. ၁၂. ၂၀၁၆



လူထုထုတ်ပြန်စိစစ်ကိန်း

ပုံစံ - ၈-၃ - စီမံကိန်းအချိန်ဇယား (FORM PC 3)

လမ်းညွှန်၊ သက်ဆိုင်ရာ စည်းရုံးရေးဗျူဟာ (CF/TF) များက ကျေးရွာနှင့် ကျေးရွာအုပ်စု အတွက် စီမံကိန်း တစ်ဆင့် ပြီးတိုင်း ဖြည့်သွင်းရန်

စည်းရုံးရေးဗျူဟာအမည် ဦး ရဲ ရှိ တွန်း နှစ် ၃ နှစ် ၅ နှစ် ၁၀ နှစ်

ရက်စွဲ ၄.၂.၁၅ ကျေးရွာအုပ်စု ကျေးရွာအုပ်စု ကျေးရွာ တံခွန်တိုင်

ပြည်နယ်/ တိုင်းဒေသကြီး မြို့နယ်

ရန်ကုန်တိုင်းဒေသကြီး ထန်းတယ်

စီမံကိန်းအဆင့်	ရက်စွဲ		ကျား	အစည်းအဝေး တက်ရောက်သူ	
	စ ရက်	ပြီး ရက်		မ	အိမ် ထောင် စု
(၁) ပထမအစည်းအဝေး၊ ကော်မတီဖွဲ့ စည်းခြင်း	၄.၂.၁၅	၄.၂.၁၅	၁၀	၁၅	၈၇၄
(၂) ဒုတိယအစည်းအဝေး၊ ကျေးရွာစီမံကိန်း ရေးဆွဲခြင်း	၅.၂.၁၅	၅.၂.၁၅	၁၀	၁၅	၈၇၄
(၃) ကျေးရွာအုပ်စု စီမံကိန်း ဆုံးဖြတ်ချက်	၆.၂.၁၅	၆.၂.၁၅	၃	၆	၈၇၄
(၄) မြို့နယ်စီမံကိန်းရေးဆွဲရေး နှင့် အကောင် အထည် ဖော်ရေး ကော်မတီ အတည်ပြုချက်					
(၅) ကျေးရွာ အစီရင်ခံစာ ပြုစုခြင်း	၅.၅.၁၅	၅.၅.၁၅	၈	၁၅	၈၇၄
(၆.၁) စီမံကိန်း လုပ်ငန်းခွဲ ပြင်ဆင်မှု အစည်းအဝေး (ပုကြိမ်)					
(၆.၂) စီမံကိန်း လုပ်ငန်းခွဲ ပြင်ဆင်မှု အစည်းအဝေး (ဒုကြိမ်)					
(၆.၃) စီမံကိန်း လုပ်ငန်းခွဲ ပြင်ဆင်မှု အစည်းအဝေး (တတိယကြိမ်)					
(၆.၄) စီမံကိန်း လုပ်ငန်းခွဲ ပြင်ဆင်မှု အစည်းအဝေး (စတုတ္ထကြိမ်)					
(၆.၅) စီမံကိန်း လုပ်ငန်းခွဲ ပြင်ဆင်မှု အစည်းအဝေး (ပဉ္စမကြိမ်)					
(၇) လုပ်ငန်း အကောင်အထည်ဖော်ခြင်း	၅.၆.၁၅	၅.၆.၁၅	၇	၉	၈၇၄
(၈.၁) ကျေးရွာလုပ်ငန်း တိုးတက်မှု တင်ပြခြင်းအစည်းအဝေး (ပုကြိမ်)					
(၈.၂) ကျေးရွာလုပ်ငန်း တိုးတက်မှု တင်ပြခြင်းအစည်းအဝေး (ဒုကြိမ်)					
(၈.၃) ကျေးရွာလုပ်ငန်း တိုးတက်မှု တင်ပြခြင်းအစည်းအဝေး (တတိယကြိမ်)					
(၈.၄) ကျေးရွာလုပ်ငန်း တိုးတက်မှု တင်ပြခြင်းအစည်းအဝေး (စတုတ္ထကြိမ်)					
(၈.၅) ကျေးရွာလုပ်ငန်း တိုးတက်မှု တင်ပြခြင်းအစည်းအဝေး (ပဉ္စမကြိမ်)					
(၉) ဘဏ္ဍာရေး စစ်ဆေးခြင်း	၁၅.၇.၁၅	၁၅.၇.၁၅	၈	၁၅	၈၇၄
(၁၀) လူထုစစ်ဆေးပွဲ					

လူထုပညာပြုစီမံကိန်းစီမံကိန်းလက်ဖွဲ့
အပိုင်း-၃ ၂၉.၉.၂၀၁၅

ပုံစံ ၀-၂ - စီမံကိန်းစက်ဝန်းအချိန်ဇယား (PC 2)

ဆိုင်းရာလူထုစည်းရုံးရေး/လက်ထောက်နည်းပညာနည်းပညာမှူးများမှ စီမံကိန်းစက်ဝန်းအဆင့်တစ်ခုစီ ပြီးစီးတိုင်းကျေးရွာနှင့် ကျေးရွာအုပ်စု
ညွှန်ကြားရေးမှူး/ဝန်ထမ်း အမည် ဇော်စိုးဦး ဇာတိမြို့နယ်/လက်ထောက်နည်းပညာမှူးများမှ စီမံကိန်းစက်ဝန်း(၁) စက်ဝန်း(၂) စက်ဝန်း(၃)
နေ့စွဲ စက်ဝန်း(၄)

ပြည်နယ်/တိုင်း ၇၂ နယ် ၀၀၃ ဝမ်း ၀၀၁ မြို့နယ် ၀၀၁ ကျေးရွာ ၀၀၁ တံခွန်တိုင်း

စီမံကိန်းထောက်ပံ့ရေးအဖွဲ့အစည်းများ	နေ့စွဲ		အစည်းအဝေးတွင်တက်ရောက်သူအရေအတွက်			
	စတင်သည့်နေ့	ပြီးဆုံးသည့်နေ့	အမျိုးသားအရေအတွက်	အမျိုးသမီးအရေအတွက်	အိမ်ထောင်စုအရေအတွက်	လူမျိုးစုတက်ရောက်သူအရေအတွက်နှင့် လူမျိုးစုအမည်
၁. ကျေးရွာစီမံကိန်း မိတ်ဆက်အစည်းအဝေး	၆.၁.၁၆	၆.၁.၁၆	၈	၁၂	၂၀	
၂. ကျေးရွာဖွံ့ဖြိုးရေး စီမံချက်ရေးဆွဲခြင်းအစည်းအဝေး	၇.၁.၁၆	၇.၁.၁၆	၈	၁၂	၂၀	
၃. ကျေးရွာအုပ်စု လုပ်ငန်းဆုံးဖြတ်ချက်ချသည့်အစည်းအဝေး	၉.၁.၁၆	၉.၁.၁၆	၇	၅	၁၂	
၄. မြို့နယ်အဆင့်စီမံကိန်းရေးဆွဲရေးနှင့်အကောင်အထည်ဖော်ရေးကော်မတီ၏ စီမံကိန်းသုံးသပ်မှုအစည်းအဝေး			မလို	မလို	မလို	မလို
၅. မြို့နယ်စီမံကိန်းရေးဆွဲရေးနှင့်အကောင်အထည်ဖော်ရေးကော်မတီအထည်ဖော်ရေးကော်မတီ၏ဆုံးဖြတ်မှုကို ရွာသို့ အသိပေးအကြောင်းကြားသည့်အစည်းအဝေး	၂၂.၃.၁၆	၂၂.၃.၁၆	၇	၁၅	၂၂	
၆. စီမံကိန်းလုပ်ငန်းခွဲစီမံချက်ရေးဆွဲခြင်းအစည်းအဝေး	မလို	မလို	မလို	မလို	မလို	မလို
၆.၀၁ စီမံကိန်းလုပ်ငန်း အကောင်အထည်ဖော်ရေးအစီအစဉ် ရေးဆွဲခြင်း	၂၂.၃.၁၆	၂၂.၃.၁၆	၇	၁၅	၂၂	
၆.၂၀ ဝယ်ယူရေးအစီအစဉ် ရေးဆွဲခြင်း	၂၀.၃.၁၆	၂၀.၃.၁၆	၅	၅	၁၀	

လူထုဗဟိုပြုစီမံကိန်းစီမံကိန်းလက်ဖွဲ့
အပိုင်း-၃ ၂၉.၉.၂၀၁၅

၆.၃။ ဘဏ္ဍာရေးကုန်ကျမှု လျာထားအစီအစဉ် ရေးဆွဲခြင်း	၁၀.၃.၁၆	၁၀.၃.၁၆	၅	၅	၁၀	
၆.၄။ ပြင်/ထိန်းအစီအစဉ် ရေးဆွဲခြင်း	၂၂.၃.၁၆	၂၂.၃.၁၆	၇	၁၅	၂၂	
၇. စီမံကိန်းလုပ်ငန်းခွဲ တိုးတက်မှု စောင့်ကြည့်လစဉ်အစည်းအဝေး	မေလ	မေလ	မေလ	မေလ	မေလ	မေလ
၇.၁။ အစည်းအဝေး ပထမအကြိမ်	၁၆.၄.၁၆	၁၆.၄.၁၆	၄၀	၄၀	၈၀	
၇.၂။ အစည်းအဝေး ဒုတိယအကြိမ်	၃၀.၄.၁၆	၃၀.၄.၁၆	၃၅	၄၀	၇၅	
၇.၃။ အစည်းအဝေး တတိယအကြိမ်	၂၅.၆.၁၆	၂၀.၆.၁၆	၃၅	၃၅	၇၀	
၈. စီမံကိန်းလုပ်ငန်းခွဲ အပြီးသတ်စစ်ဆေးခြင်းအစည်းအဝေး	၂၅.၆.၁၆	၂၅.၆.၁၆	၇	၇	၁၄	
၉. လူထုစစ်ဆေးပွဲအစည်းအဝေး	၂၆.၆.၁၆	၂၆.၆.၁၆	၈	၁၅	၂၃	



လူထုဗဟိုပြုစီမံကိန်း

ပုံစံ - ၈-၄ - ကျေးရွာမျှော်မှန်းချက် (FORM PC 4)

လမ်းညွှန်။ ကျေးရွာမျှော်မှန်းချက် အစည်းအဝေး အပြီးတွင် ကျေးရွာ စီ/ထောက်သည် လူထုစည်းရုံးရေးမှူး၏ အကူအညီဖြင့် ဤ ပုံစံကို ဖြည့်သွင်း ရမည်။ လူထုဗဟိုပြုစီမံကိန်း ရန်ပုံငွေသာ မဟုတ် အခြား ရန်ပုံငွေများ အပါအဝင် အခက်အခဲ အားလုံး၊ ဦးစားပေး အစီအစဉ်များ၊ လုပ်ငန်းစဉ်များ ပါ ရေးသွင်းပါ။

စည်းရုံးရေးမှူးအမည် ဦးစောမျိုးစွန်း

ရက်စွဲ။ ပီ နှစ် ဒု နှစ် တ နှစ် စ နှစ်

ပြည်နယ်/ တိုင်းဒေသကြီး	မြို့နယ်	ကျေးရွာအုပ်စု	ကျေးရွာ
ရန်ကုန်တိုင်းဒေသကြီး	ထန်းတပင်	ခါဝါစောက်ချင်း	ကံခွန်တိုင်

(က) အခက်အခဲများ (အဓိက အခက်အခဲများ အနက် အနည်းဆုံး ၅ ခု ရေးပါ)

အမျိုးသားများဘက်မှ တင်ပြသော အခက်အခဲများ		အမျိုးသမီးများဘက်မှ တင်ပြသော အခက်အခဲများ	
၁	လမ်း ပြုပြင်	၁	လမ်း ပြုပြင်
၂	မီး	၂	မီး
၃	ကျေးလက်ရေ	၃	ကျေးလက်ရေ
	ချွန်တိုင်းရေ	၄	ချွန်တိုင်းရေ
၅	ကျွန်းစာသန့်ရှင်းရေး	၅	ကျွန်းစာသန့်ရှင်းရေး

(ခ) မျှော်မှန်းချက် နောက် ၅ နှစ် ကြာ ကာလတွင် ကျေးရွာဖွံ့ဖြိုးမှုအတွက် အဓိက ရည်မှန်းချက်များ (၅ ခု)

အမျိုးသားများဘက်မှ တင်ပြသော ရည်မှန်းချက်		အမျိုးသမီးများဘက်မှ တင်ပြသော ရည်မှန်းချက်	
၁	စာကြည့်တိုက်	၁	စားခန်း
၂	လမ်းအားလုံး ပြန်လည်ပြုပြင်	၂	လမ်းအားလုံး ပြန်လည်ပြုပြင်
၃	မူကြံကျောင်း ပြုပြင်	၃	အစည်းအဝေးခန်းမ
၄	ဘုရားကျောင်း ပြုပြင်	၄	ဘုရားကျောင်း ပြုပြင်
၅	စွမ်းအင်ရေ	၅	စွမ်းအင်ရေ

(ဂ) ကျေးရွာတွင် ၃ နှစ် အတွင်း ဆောင်ရွက်မည့် ဦးစားပေး လုပ်ငန်းများ (လူထုဗဟိုပြုစီမံကိန်း ရန်ပုံငွေသာ မဟုတ် အခြား ရန်ပုံငွေများ အတွက်ပါ ရေးသွင်းပြီး လူထုဗဟိုပြုစီမံကိန်း ရန်ပုံငွေဖြင့် ဆောင်ရွက်မည့် လုပ်ငန်းကို ခြစ်ပါ)

ကျေးရွာ ဦးစားပေး ဖွံ့ဖြိုးရေး လုပ်ငန်းများ	ကျား/ မ/ ကျား+မ တင်ပြချက်	NCDD မှ ဆောင်ရွက်ရန် ဦးစားပေးအဆင့် ရေးချရန်	ခန့်မှန်း ကုန်ကျငွေ	ခန့်မှန်း အကျိုးပြုဦးရေ
၁ လမ်း	ကျား+မ	၁		
၂ မီး	"	၂		
၃ ကျေးလက်ရေ	"	၃		
၄ ကျွန်းစာသန့်ရှင်းရေး	"	၄		
၅ ချွန်တိုင်းရေ	"	၅		
၆				

ကျေးရွာစီမံကိန်း အထောက်အကူပြု ကော်မတီ ဥက္ကဋ္ဌ အတည်ပြုချက်

လက်မှတ် *[Signature]*

ရက်စွဲ ၄.၂.၁၅



လူထုဝဟိုပြုစီမံကိန်းစီမံကိန်းလက်စွဲ

အပိုင်း-၃ ၂၉.၉.၂၀၁၅

ပုံစံ ၈-၃ ကျေးရွာဖွံ့ဖြိုးရေး ဦးစားပေးအစီအစဉ် (Form PC 3)

လမ်းညွှန် ချက်/အဆင့်(၃)ကျေးရွာမှိုက်မှန်းချက်အစည်းအဝေးပြီးဆုံးသောအခါ ကျေးရွာစီမံကိန်း အထောက်အကူပြုကော်မတီသည် လူထုစည်းရုံးရေးမှူးအကူအညီဖြင့် ဤပုံစံကိုပြည့်စုံအောင် ဖြည့်သွင်းရမည်။ အားလုံးသောအခက်အခဲအတားအဆီးများ၊ ဖွံ့ဖြိုးမှုဦးစားပေးအစီအစဉ်များ၊လူထုဝဟိုပြုစီမံကိန်း၏ ရန်ပုံငွေအရင်းအမြစ်နှင့် မသက်ဆိုင်သည့် လုပ်ငန်းများအားလုံးကိုဖော်ပြရမည်။

လူထုစည်းရုံးရေးမှူး/ဝန်ထမ်း အမည် **ဇော်စိုးစာမာမာ**

နေ့စွဲ **၇-၁-၂၀၁၆** စက်ဝန်းအား အမှတ်ခြစ်ပါ (✓) စက်ဝန်း(၁) စက်ဝန်း(၂) စက်ဝန်း(၃) စက်ဝန်း(၄)

ပြည်နယ်/တိုင်း **ရန်ကင်း** ကန့်သတ်မြို့နယ် **ပင်** ကျေးရွာအုပ်စု **စိန်ကင်း** ကျေးရွာ **တံခွန်**

က. အခက်အခဲအတားအဆီးများအားဆွေးနွေးခြင်း - ယခုလက်ရှိအခြေအနေတွင်ကျေးရွာဖွံ့ဖြိုးတိုးတက်ရေးအတွက် အဓိကအခက်အခဲအတားအဆီးများသည် မည်သည်များဖြစ်ပါသနည်း(အမျိုးသား/သမီး အနည်းဆုံးအခက်အခဲ ၅ ခုစီဖော်ပြပါ)

အမျိုးသား အဖွဲ့မှတင်ပြသောအခက်အခဲအတားအဆီးများ		အမျိုးသမီး အဖွဲ့မှတင်ပြသောအခက်အခဲအတားအဆီးများ	
၁	ရွာတွင်းလမ်း၊ ရွာဖွဲ့စက်လမ်းများ	၁	ရွာတွင်းလမ်း၊ ရွာဖွဲ့စက်လမ်းများ မကောင်းခြင်း
၂	ကောင်းခြင်း	၂	မီးပွား၊ ရွာ၊ ယုယာရွာ၊ ကျေး၊ မာရွာ၊ စသိ
၃	မီးပွား၊ ရွာ၊ ယုယာရွာ၊ ကျေး၊ မာရွာ၊ စသိ	၃	ခွဲစိတ်ပါခြင်း
၄	ခွဲစိတ်ပါခြင်း	၄	ကျေး၊ မာရွာ၊ စောင့်ရှောက်မှု မရှိခြင်း
၅	ကျေး၊ မာရွာ၊ စောင့်ရှောက်မှု မရှိခြင်း	၅	စောင့်ရှောက်မှု မရှိခြင်း

ခ. မျှော်မှန်းခြင်း- ဤကျေးရွာဖွံ့ဖြိုးတိုးတက်ရေးအတွက်နှောင်လာမည့် (၅)နှစ်အားရည်ရွယ်၍ဆောင်ရွက်ရန်အတွက် မည်သည့်အရာများသည်အဓိကမျှော်မှန်းချက်ဖြစ်သနည်း။

အမျိုးသားအဖွဲ့မှတင်ပြသောမျှော်မှန်းချက်များ		အမျိုးသမီးအဖွဲ့မှတင်ပြသောမျှော်မှန်းချက်များ	
၁	ရွာတွင်းလမ်း၊ ရွာဖွဲ့စက်လမ်းများ	၁	ရွာတွင်းလမ်း၊ ရွာဖွဲ့စက်လမ်းများ ကောင်းရခြင်း
၂	ကောင်းရခြင်း	၂	မီးပွား၊ ရွာ၊ ယုယာရွာ၊ ကျေး၊ မာရွာ၊ စသိ
၃	မီးပွား၊ ရွာ၊ ယုယာရွာ၊ ကျေး၊ မာရွာ၊ စသိ	၃	ရွာ၊ များခြင်း
၄	အသိများများ ရှိရခြင်း	၄	ကျေး၊ မာရွာ၊ စောင့်ရှောက်မှု မရှိခြင်း
၅	ကျေး၊ မာရွာ၊ စောင့်ရှောက်မှု မရှိခြင်း	၅	စောင့်ရှောက်မှု မရှိခြင်း

ဂ. ဤကျေးရွာ၏ လာမည့်(၃)နှစ်အတွက် ဦးစားပေး ဖွံ့ဖြိုးတိုးတက်မှု လုပ်ငန်း အစီအစဉ်များအားဖော်ပြပါ။ (လူထုဝဟိုပြုစီမံကိန်း ရန်ပုံငွေအတွက် အဆိုပြုသော အစီအစဉ်များကိုဦးစားပေး အဆင့်အလိုက်ဖော်ပြပြီး ကျန် လူထုဝဟိုပြု စီမံကိန်း ရန်ပုံငွေအရင်းအမြစ်နှင့် မပတ်သက်သည့်အစီအစဉ်များလည်းဖော်ပြရန်ဖြစ်သည်)

ကျေးရွာအတွက်ဦးစားပေးဖွံ့ဖြိုးတိုးတက်မှု လုပ်ငန်းစဉ်များ	အဆိုပြုသူ (အမျိုးသားများ/ အမျိုးသမီးများ/ အမျိုးသား+အမျိုးသမီး)	လူထုဝဟိုပြုစီမံကိန်းအတွက်အဆိုပြုသည်(ဦးစားပေးအဆင့် အလိုက်ဖော်ပြပါ)	ခန့်မှန်း ကုန်စရိတ်	အကျိုးခံစားခွင့်ရှိသူခန့်မှန်းခြေအရေအတွက်
၁ ရွာတွင်းလမ်း	၇၃၂၄၅	၇	၅၅၅၅	၂၇၀



လူထုဗဟိုပြုစီမံကိန်း၊ စီမံကိန်းလက်ခွဲ

အပိုင်း-၃ ၂၉.၉.၂၀၁၅

၂	ဤမျှင်းစက်လမ်း	က + ဝ	၇	၂၅၆	၉၀၀
၃	စေ့စက်ချိတ်	ဗ	၃	၄၀	၁၅၀
၄					
၅					
၆					

ဥက္ကဋ္ဌ၊ ကျေးရွာစီမံကိန်းအထောက်အကူပြုကော်မတီမှအတည်ပြုသည်။

အမည် ဦးပါဇွန် လက်မှတ် ပါအ နေ့စွဲ ၇. ၁. ၂၀၁၆



လူထုဗဟိုပြုစီမံကိန်း၊ စီမံကိန်းလက်ခွဲ

အပိုင်း - ၃၂၉.၁၀.၂၀၁၆

ပုံစံ-၃ ကျေးရွာဖွံ့ဖြိုးရေးဦးစားပေးအစီအစဉ် (Form PC 3)

လမ်းညွှန်ချက်/အဆင့်(၃)ကျေးရွာမှော်မှန်းချက်အစည်းအဝေးပြီးဆုံးသောအခါကျေးရွာစီမံကိန်းအထောက်အကူပြုကော်မတီသည်လူထုစည်းရုံးရေးများအကူအညီဖြင့်ဤပုံစံကိုပြည့်စုံအောင်ဖြည့်သွင်းရမည်။

လူထုစည်းရုံးရေးများ/ဝန်ထမ်းအမည် **နန်းခိုင်ဇော်မာ၊ ဟာယဇ**

နေ့စွဲ **၂၂. ၁၃. ၂၀၁၆** စက်ဝန်းအားအမှတ်ခြစ်ပါ(✓) □ စက်ဝန်း(၁)
□ စက်ဝန်း(၂) □ စက်ဝန်း(၃) □ စက်ဝန်း(၄)

ပြည်နယ်/တိုင်း **ရှမ်းပြည်နယ်**၊ **တနင်္သာရီ**၊ **မြို့နယ်** **ဖူး**၊ **ကျေးရွာအုပ်စု** **အင်္ဂါကော့ကျေးရွာ**၊ **ကျေးရွာ** **အင်္ဂါကော့**

က၊အခက်အခဲအတားအဆီးများအားဆွေးနွေးခြင်း - ယခုလက်ရှိအခြေအနေတွင်ဤကျေးရွာဖွံ့ဖြိုးတိုးတက်ရေးအတွက် အဓိကအခက်အခဲအတားအဆီးများသည်မည်သည့်များဖြစ်ပါသနည်း(အမျိုးသား/သမီးအနည်းဆုံးအခက်အခဲရပ်ဖော်ပြပါ)

အမျိုးသားအဖွဲ့မှတင်ပြသောအခက်အခဲအတားအဆီးများ	အမျိုးသမီးအဖွဲ့မှတင်ပြသောအခက်အခဲအတားအဆီးများ
၀ သွားကျ၊ လာကျ၊ သက်ခဲခြင်း	၀ သွားကျ၊ လာကျ၊ သက်ခဲခြင်း
၂ ကျန်းမာရေးမကောင်းခြင်း	၂ ကျန်းမာရေးမကောင်းခြင်း
၃ လူဦးရေအားလုံးအားလုံးအားလုံး	၃ ကျန်းမာရေးမကောင်းခြင်း
၄ စီးပွားရေးလုပ်ငန်းများအားလုံး	၄ ခိုက်ပျိုးသီးနှံများအားလုံး
၅ ခိုက်ပျိုးသီးနှံများအားလုံး	၅ စီးပွားရေးလုပ်ငန်းများအားလုံး

ခ၊မှော်မှန်းခြင်း-နောင်လာမည့် (၅)နှစ်အတွင်းကျေးရွာဖွံ့ဖြိုးရေးမှော်မှန်းချက်များအားတင်ပြပါ။

အမျိုးသားအဖွဲ့မှတင်ပြသောမှော်မှန်းချက်များ	အမျိုးသမီးအဖွဲ့မှတင်ပြသောမှော်မှန်းချက်များ
၀ သွားကျ၊ လာကျ၊ သက်ခဲခြင်း	၀ သွားကျ၊ လာကျ၊ သက်ခဲခြင်း
၂ ကျန်းမာရေးမကောင်းခြင်း	၂ လူဦးရေအားလုံးအားလုံး
၃ လူဦးရေအားလုံးအားလုံး	၃ ကျန်းမာရေးမကောင်းခြင်း
၄ စီးပွားရေးလုပ်ငန်းများအားလုံး	၄ ခိုက်ပျိုးသီးနှံများအားလုံး
၅ ခိုက်ပျိုးသီးနှံများအားလုံး	၅ စီးပွားရေးလုပ်ငန်းများအားလုံး

ဂ၊လူထုစီမံကိန်း၏လာမည့်(၃)နှစ်အတွက်အကျိုးဝင်သောဦးစားပေးဖွံ့ဖြိုးတိုးတက်မှုလုပ်ငန်းအစီအစဉ်များအားဖော်ပြပါ။

အဆင့်	ကျေးရွာအတွက်ဦးစားပေးဖွံ့ဖြိုးတိုးတက်မှုလုပ်ငန်းစဉ်များ	အဆိုပြုသူ (အမျိုးသားများ/အမျိုးသမီးများ/အမျိုးသား+အမျိုးသမီး)	ခန့်မှန်းကုန်ကျစရိတ်	အကျိုးခံစားခွင့်ရှိသူခန့်မှန်းခြေအရေအတွက်
၀	ရွာတွင်းရွာထဲကလမ်းဖွဲ့စည်းခြင်း	မ + မ	၅၅ သိန်း	၇၅၃ လူဦး
၂	စားနပ်ရိက္ခာ	မ	၄၀ သိန်း	၁၃၇
၃	အခြေခံအဆောက်အအုံ	မ + မ	၄၀ သိန်း	၁၃၇
၄				



လူထုဗဟိုပြုစီမံကိန်း၊ စီမံကိန်းလက်ခွဲ
အပိုင်း - ၃၂၉.၁၀.၂၀၁၆

၅။ ယူလူထုစီမံကိန်း၏လာမည့် (၃)နှစ်အတွက်အကျိုးမဝင်သောဦးစားပေးဖွံ့ဖြိုးတိုးတက်မှုလုပ်ငန်းအစီအစဉ်များအားဖော်ပြပါ။

အဆင့်	ကျေးရွာအတွက်ဦးစားပေးဖွံ့ဖြိုးတိုးတက်မှုလုပ်ငန်းစဉ်များ	အဆိုပြုသူ (အမျိုးသားများ/ အမျိုးသမီးများ/ အမျိုးသား+အမျိုးသမီး)	အခန်းကဏ္ဍ
၁	ဒိုဂ်ပျို၊ ရွာ၊ ၃၃၅-ပ.၃၃၁		
၂	စွေးခြံ၊ ရွာ၊ ၃၃၅-ပ.၃၃၁		
၃	ကျွဲစွဲ		
၄			
၅			

ဥက္ကဋ္ဌကျေးရွာစီမံကိန်းအထောက်အကူပြုကော်မတီမှအတည်ပြုသည်။

အမည် ဒေါ်အိန္ဒိယ လက်မှတ် [Signature] နေ့စွဲ 22.12.2016



လူထုဗဟိုပြုစီမံကိန်း

ပုံစံ - ၈-၇ - စီမံကိန်း လုပ်ငန်းခွဲ ရွေးချယ်မှု (FORM PC 7)

လမ်းညွှန်၊ ကျေးရွာ စီမံကိန်း ရေးဆွဲခြင်း အစည်းအဝေးတွင် ကျေးရွာအုပ်စုက စည်းရုံးရေးမှူး(များ) အကူအညီဖြင့် ဖြည့်သွင်းရန် ကျေးရွာ စီမံကိန်း တွင် ဤ ပုံစံတွဲ ပါ အကျိုးပြု ဦးရေသည် တိုက်ရိုက် အကျိုးခံစားရသူကို ဆိုလိုသည်။

ရက်စွဲ။ ၆. ၃. ၁၅

ပါ နှစ် ဒု နှစ် တ နှစ် ၈ နှစ်

ပြည်နယ်/ တိုင်းဒေသကြီး	မြို့နယ်	ပါဝင်သောကျေးရွာအရေအတွက်
ရန်ကုန်တိုင်းဒေသကြီး	ထန်းတပင်	၃
စီမံကိန်း အမျိုးအစား		
ကျေးရွာ	အတိုင်း အတာ	စီမံကိန်း လုပ်ငန်းခွဲ အဆိုပြုသူ
စာကပ်	၁၄ ကိုင်	<input type="checkbox"/> ကျား <input type="checkbox"/> မ <input type="checkbox"/> ကျား+မ
စာကပ်	၂၀ ကိုင်	<input type="checkbox"/> ကျား <input type="checkbox"/> မ <input type="checkbox"/> ကျား+မ
တံခွန်တိုင်	၁၅၀' x ၄' x ၀.၅'	<input type="checkbox"/> ကျား <input type="checkbox"/> မ <input type="checkbox"/> ကျား+မ

ကျေးရွာ	လုပ်ဆောင် မှု	အတိုင်း အတာ	ခန့်မှန်း တိုက်ရိုက် အကျိုးခံစား ရသူ ဦးရေ	စီမံကိန်း လုပ်ငန်းခွဲ အဆိုပြုသူ	ခန့်မှန်း ရန်ပုံငွေ			ရွေးချယ်ခံရ သည့် (ဟတ်ပါသ ည်/ဟတ်ပါ မိ)
					စီမံကိန်း ရန်ပုံငွေ	ကျေးရွာ ထည့်ဝင်မှု	အခြား (ဖော်ပြရန်)	
စာကပ်	၁၄ ကိုင်			<input type="checkbox"/> ကျား <input type="checkbox"/> မ <input type="checkbox"/> ကျား+မ	၇၀			
စာကပ်	၂၀ ကိုင်			<input type="checkbox"/> ကျား <input type="checkbox"/> မ <input type="checkbox"/> ကျား+မ	၇၀			
တံခွန်တိုင်	၁၅၀' x ၄' x ၀.၅'			<input type="checkbox"/> ကျား <input type="checkbox"/> မ <input type="checkbox"/> ကျား+မ	၁၂			
				<input type="checkbox"/> ကျား <input type="checkbox"/> မ <input type="checkbox"/> ကျား+မ				
				<input type="checkbox"/> ကျား <input type="checkbox"/> မ <input type="checkbox"/> ကျား+မ				

လူထုဗဟိုပြုစီမံကိန်းစီမံကိန်းလက်စွဲ

အပိုင်း-၃ ၉.၉.၂၀၁၅

ပုံစံ PC-၄ ကျေးရွာအုပ်စုစီမံကိန်းလုပ်ငန်းခွဲရွေးချယ်ခြင်းပုံစံ

လမ်းညွှန်ချက်။ ။ ကျေးရွာအုပ်စုစီမံချက်ရေးဆွဲသည့်အစည်းအဝေးတွင် ဤပုံစံအားလူထုစည်းရုံးရေးမျိုး / လက်ထောက်နည်းပညာမှူးတို့၏ အကူအညီဖြင့်ပြည်ပုံစံပြင်ဆင်ရမည်။ ဤပုံစံအားပြည်ပုံစံပြင်ဆင်ပြီးပါက ကျေးရွာအုပ်စုဖွဲ့ပြီးတိုးတက်ရေးစီမံချက်တွင် နောက်ဆက်တွဲအဖြစ်တွဲထားရမည်။ CF ၄ အချက်အလက်များကို NIS သို့ ထည့်သွင်းရမည်။

ကျေးရွာစည်းရုံးရေးမှူး/ဝန်ထမ်းအမည် **ခေန် ချိုစွယ်စာသင်း**

စက်ဝန်းအားအမှတ်ဖြစ်ပေးပါ (✓) ဝန်ထောက်စွဲ (၁) ဝန်ထောက်စွဲ (၂) ဝန်ထောက်စွဲ (၃) ဝန်ထောက်စွဲ (၄)

ပြည်နယ်/တိုင်း **မန္တလေး** ပြနယ် **ထန်းတယ်** ကျေးရွာအုပ်စု **ခါတော်ကျေးရွာ**

ကျေးရွာအမည်	ဆောင်ရွက်မည့် လုပ်ငန်းများ	အတိုင်းအတာ	ခန့်မှန်း တိုက်ရိုက်အကျိုး မီးစားခွင့်ရှိသူများ	အဆိုပြုတင်ပြသူ	စီမံကိန်းမှ ထည့်ဝင်မှု	ခန့်မှန်းကုန်ကျစရိတ်	
						ကျေးရွာမှ ထည့်ဝင်မှု	အခြားထည့်ဝင်မှု (ဖော်ပြပါ) ထည့်ဝင်ငွေ အမည်/အဖွဲ့
ခါတော်ကျေးရွာ	ကျွန်ုပ်တို့အဖွဲ့	1440' x 3' x 6"	418	အမျိုးသား အမျိုးသမီး အမျိုးသားနှင့် အမျိုးသမီး	7025		
ခါတော်ကျေးရွာ	Wheel Track	730' x 3' x 6"	413	အမျိုးသား အမျိုးသမီး အမျိုးသားနှင့် အမျိုးသမီး	7025		
ကျွန်ုပ်တို့အဖွဲ့	ကျွန်ုပ်တို့အဖွဲ့	1070' x 3' x 6"	311	အမျိုးသား အမျိုးသမီး အမျိုးသားနှင့် အမျိုးသမီး	5225		

အစည်းအဝေးမှတ်တမ်း

ကျေးဇူးပြုပေးသည့် ဝါတ်တော်ကျင့် ကျေးဇူး တံ့ချွန်တိုင်း
ရက်စွဲ ၆.၁.၂၀၁၆ နေရာ ဦးကောင်မင်း ဦးနေမိန်
ပထမအချိန် ၁၁:၀၀ AM မှ ၃:၀၀ PM ထိ

အစည်းအဝေး အမည် စီမံကိန်း မိတ်ဆက်ခြင်း

(ရွေးကောက်တင်မြှောက်ခြင်းအစည်းအဝေး၊ ဒုတိယရွာလုံးကျွတ် အစည်းအဝေးစသည်ဖြင့်)

အစည်းအဝေးတွင် ဆွေးနွေးသည့် အကြောင်းအရာများ

(ဆွေးနွေးသောအကြောင်းအရာ၊ အစည်းအဝေးတွင် တင်ပြသောအကြောင်းအရာများကိုအကျဉ်းဖော်ပြရမည်၊ အစည်းအဝေးကိုလိုက်၍ ကွဲပြား နိုင်သည်။)

- ၁။ စီမံကိန်း မိတ်ဆက်ခြင်း
- ၂။ ကျေးဇူးပြုပေးသည့် ဝါတ်တော်ကျင့် ထမ်းရွေးချွန်တိုင်း
- ၃။ ကျေးဇူးပြုပေးသည့် ဝါတ်တော်ကျင့် နှင့် ဦးကောင်မင်း ဦးနေမိန်
- ၄။ လူထုဗဟိုပြု စီမံကိန်း မှ စတင်စတင် စတင်စတင် ဖွဲ့စည်းပေးခြင်း
- ၅။ ဖွဲ့စည်းပေးခြင်း
- ၆။ ကျေးဇူးပြုပေးသည့် ဝါတ်တော်ကျင့် ထမ်းရွေးချွန်တိုင်း
- ၇။ _____
- ၈။ _____
- ၉။ _____
- ၁၀။ _____

အစည်းအဝေးမှတ်တမ်း

ကျေးရွာအုပ်စု	ခါတ်တော်ကျွန်း	ကျေးရွာ	ကံ့ခွန်တိုင်
ရက်စွဲ	၂၂. ၁၂. ၂၀၁၆	နေရာ	ဦးအောင်မင်းဦးရေ အိမ်
အချိန်	၂:၀၀ မှ ၄:၀၀ထိ		

အစည်းအဝေး အမည် တက်ဝါ ချစ် ပကမ အကြိမ် အစည်းအဝေး
 (ရွေးကောက်တင်မြှောက်ခြင်းအစည်းအဝေး၊ ဒုတိယရွာလုံးကျွတ်အစည်းအဝေးစသည်ဖြင့်)

အစည်းအဝေးတွင်ဆွေးနွေးသည် အကြောင်းအရာများ
 (ဆွေးနွေးသောအကြောင်းအရာ၊ အစည်းအဝေးတွင် တင်ပြသောအကြောင်းအရာများကို အကျဉ်းဖော်ပြရမည်၊
 အစည်းအဝေးကိုလိုက်၍ ကွဲပြားနိုင်သည်။)

- ၁။ အခမ်းအနား အစီအစဉ် ဖွင့် ဖျတ်ခြင်း
- ၂။ ကျေးရွာမှ ရယ်မိ ရယ်ဖေမှ အဖွဲ့ မှာစကားပြောကြားခြင်း
- ၃။ စီမံကိန်း၊ ဝါးရည်ရွယ်ချက်ကို ဖြေဆိုခြင်း
- ၄။ စီမံကိန်း၊ စက်ဝန် အဆင့် (၆) ဆင့်ကို ဖြေဆိုခြင်း
- ၅။ ကော်မတီဝင်များ၊ ဝါးစာရန်နှင့် ဝတ္တရား၊ စေတင်ရန်၊
- ၆။ ရှောင်ရန် များကို ဖြေဆိုခြင်း
- ၇။ ကျေးရွာဝါးစေတနာရန် တမ်း ကျား တစ် မဇာ
- ၈။ ရွေးချယ်ခြင်း
- ၉။ -----
- ၁၀။ -----

အစည်းအဝေးမှတ်တမ်း

ဒါရိုက်တာချုပ်ရုံး

ကျေးရွာ တံခွန်တိုင်း

22.12.2016

နေရာ ဦးအောင်မင်းစိန်ဇေယျာဒိမ်

2:00 မှ 4:00 ဆီ

အစည်းအဝေး အမည် တက်ယန္တရံ ဗိုလ်မှူးအဖြစ် အစည်းအဝေး

(ရွေးကောက်တင်မြှောက်ခြင်းအစည်းအဝေး၊ ဗိုလ်မှူးရွာလုံးကွက် အစည်းအဝေးစသည်ဖြင့်)

အစည်းအဝေးတွင် ဆွေးနွေးသည် အကြောင်းအရာများ

(ဆွေးနွေးသောအကြောင်းအရာ၊ အစည်းအဝေးတွင် တင်ပြသောအကြောင်းအရာများကိုအကျဉ်းဖော်ပြရမည်၊ အစည်းအဝေးကိုလိုက်၍ ကွဲပြား နိုင်သည်။)

- ၁။ ကျေးရွာ ဗဟိုမှ ပူးပေါင်းပါဝင်သော ကုမ္ပဏီဆက်စပ် ဇွဲမီး များ
- ၂။ ဖြေရှင်းခြင်း
- ၃။ ကျေးရွာ၏ အမျိုးသား အမျိုးသမီး များခွဲကွဲ
- ၄။ အခက်အခဲ ရှေ့မှန် မျက် များစေရန် စုဝေးခြင်း
- ၅။ ကျေးရွာ၏ အမျိုးသား အမျိုးသမီး များ ခွဲကွဲ
- ၆။ ဦးစား ပေး ကုမ္ပဏီ များ ရွေးချယ်ခြင်း
- ၇။ ကျေးရွာဗဟိုမှ ဦးစီးခိုက် အစည်းအဝေး ဖြစ်စေ
- ၈။ သည့်အခါ ကျေး ရွာ၏ စကား ပြောကြားခြင်း
- ၉။ အခက် အခဲ အစီအစဉ် ဖြစ်စေခြင်း
- ၁၀။

အစည်းအဝေးမှတ်တမ်း

ကျေးရွာအုပ်စု ဂါဝ်ကောက်ကျွန်း.....

ကျေးရွာ ကြောက်တောင်ကောက်ကျွန်း.....

ရက်စွဲ ၂၃.၁၂.၂၀၁၆.....

နေရာ ဒို့ရွာဝင်း၊ ရှေးစိမ်း.....

အချိန် ၁၀:၀၀ မှ ၁၂:၀၀

အစည်းအဝေး အမည် နည်းစနစ် အစည်းအဝေး.....

(ရွေးကောက်တင်မြှောက်ခြင်းအစည်းအဝေး၊ ဒုတိယရွာလုံးကျွတ်အစည်းအဝေးစသည်ဖြင့်)

အစည်းအဝေးတွင်ဆွေးနွေးသည် အကြောင်းအရာများ

(ဆွေးနွေးသောအကြောင်းအရာ၊ အစည်းအဝေးတွင် တင်ပြသောအကြောင်းအရာများကို အကျဉ်းဖော်ပြရမည်၊ အစည်းအဝေးကိုလိုက်၍ ကွဲပြားနိုင်သည်။)

၁။ ကျေးရွာအုပ်စု ဖွံ့ဖြိုးရေး ကမ္ဘာ့အဖွဲ့များရေး ဆွဲခြင်း

၂။ ကျေးရွာအုပ်စု စီမံကိန်း အထောက်အကူပြု ကော်မတီ ဖွဲ့စည်းခြင်း

၃။ ရန်ပုံငွေ ခွဲဝေခြင်း ကျေးရွာအုပ်စု ဖွံ့ဖြိုးရေး ဦးစားရေး

၄။ လုပ်ငန်းများ စွမ်းဆောင် ရွက် ဖြစ်နိုင် ရန်ပုံငွေ ခွဲဝေခြင်း

၅။ -----

၆။ -----

၇။ -----

၈။ -----

၉။ -----

၁၀။ -----

နောက်ဆက်တွဲ(၄) ခြားနားသောအပိုင်းများအတွက် ဦးစားပေးဖွံ့ဖြိုးရေးလုပ်ငန်းစဉ်

အနှစ်ချုပ်

မူရင်းသည်အား VPSC တွင်ထားရှိရပါမည်။အခြားဌာနများနှင့် ညှိနှိုင်းရန်အတွက် မိတ္တူအား TPIC သို့ပို့ရပါမည်။MIS data အနေဖြင့် သွင်းရန် မလိုအပ်ပါ။

	အဆင့်	လုပ်ငန်း	မည်သူဦးစားပေးလဲ	ကျေးရွာမှတာဝန်ခံသူသို့ အုပ်စု	ပြင်ပမှမည်သူ ထောက်ပံ့ မလဲ
အခြေခံအဆောက်အအုံ	၁	ဂြာဟုင်းဆက်သွယ်	<input checked="" type="checkbox"/> မ <input type="checkbox"/> ကျား		
	၂	ဓာတ်ကြွယ်တိုက်	<input checked="" type="checkbox"/> မ <input checked="" type="checkbox"/> ကျား		
	၃		<input type="checkbox"/> မ <input type="checkbox"/> ကျား		
	၄		<input type="checkbox"/> မ <input type="checkbox"/> ကျား		
	၅		<input type="checkbox"/> မ <input type="checkbox"/> ကျား		
အသက်မွေးဝမ်းကျောင်း/စိုက်ပျိုးရေး	၁	စိုက်ပျိုးရေးနည်းပညာ	<input checked="" type="checkbox"/> မ <input type="checkbox"/> ကျား		
	၂	မွေးမြူရေးနည်းပညာ	<input checked="" type="checkbox"/> မ <input checked="" type="checkbox"/> ကျား		
	၃		<input type="checkbox"/> မ <input type="checkbox"/> ကျား		
	၄		<input type="checkbox"/> မ <input type="checkbox"/> ကျား		
	၅		<input type="checkbox"/> မ <input type="checkbox"/> ကျား		
ကျန်းမာရေးနှင့် အာဟာရ	၁	စားစနစ်	<input checked="" type="checkbox"/> မ <input type="checkbox"/> ကျား		
	၂		<input type="checkbox"/> မ <input type="checkbox"/> ကျား		
	၃		<input type="checkbox"/> မ <input type="checkbox"/> ကျား		
	၄		<input type="checkbox"/> မ <input type="checkbox"/> ကျား		
	၅		<input type="checkbox"/> မ <input type="checkbox"/> ကျား		
ပညာရေး	၁		<input type="checkbox"/> မ <input type="checkbox"/> ကျား		
	၂		<input type="checkbox"/> မ <input type="checkbox"/> ကျား		
	၃		<input type="checkbox"/> မ <input type="checkbox"/> ကျား		

	၄		<input type="checkbox"/> မ <input type="checkbox"/> ကျား		
	၅		<input type="checkbox"/> မ <input type="checkbox"/> ကျား		
အကြီး	၁	ဦးစွ.	<input type="checkbox"/> မ <input type="checkbox"/> ကျား		
	၂		<input type="checkbox"/> မ <input type="checkbox"/> ကျား		
	၃		<input type="checkbox"/> မ <input type="checkbox"/> ကျား		
	၄		<input type="checkbox"/> မ <input type="checkbox"/> ကျား		
	၅		<input type="checkbox"/> မ <input type="checkbox"/> ကျား		