

ပြည်ထောင်စုသမ္မတမြန်မာနိုင်ငံတော်  
စိုက်ပျိုးရေး၊ မွေးမြူရေးနှင့် ဆည်မြောင်း ဝန်ကြီးဌာန  
ကျေးလက်ဒေသဖွံ့ဖြိုးတိုးတက်ရေးဦးစီးဌာန  
ထန်းတပင်မြို့နယ်၊ ရန်ကုန်တိုင်းဒေသကြီး



လူထုဗဟိုပြုစီမံကိန်း

National Community Driven Development Project

(NCDDP)



ကျေးရွာဖွံ့ဖြိုးရေးအစီအစဉ်

Village Development Plan (VDP)

ရေပေါ်သောင်အုပ်စုကမ်းနားစုကျေးရွာ

၂၀၁၇ခုနှစ်

ထန်းတပင်မြို့

# မာတိကာ

၁။ မြို့နယ်မြေပုံ

၂။ ကျေးရွာမြေပုံ (တည်နေရာ)

၃။ အုပ်စုတွင်ပါဝင်သောကျေးရွာများစာရင်းနှင့်မြေပုံ

၄။ ကျေးရွာအခြေခံအချက်အလက်များ (ကျေးရွာသမိုင်းကြောင်း)

၅။ လူထုပူးပေါင်းပါဝင်သောလူမှုဆန်းစစ်ခြင်းနှင့်အကဲဖြတ်ခြင်းလုပ်ငန်းစဉ် (PRA/PSA) အကျဉ်းချုပ်ဇယား

၆။ ကျေးရွာဖွံ့ဖြိုးရေးအစီအစဉ်အတွက်အသုံးပြုခဲ့သော PRA tools များနှင့် တစ်ခုချင်းစီအတွက် သုံးသပ်ချက်များ

၇။ ကော်မတီဝင်များစာရင်းနှင့် ကော်မတီဝင်များရွေးချယ်ခြင်း၊ ကျေးရွာဖွံ့ဖြိုးရေးအစီအစဉ်ဆောင်ရွက်မှု မှတ်တမ်းဓါတ်ပုံများ

၈။ ကျေးရွာအချက်အလက် (ပုံစံ-၁)

၉။ စီမံကိန်းစက်ဝန်းအချွန်ဇယား (ပုံစံ-၂) (ပထမနှစ်၊ ဒုတိယနှစ်၊ တတိယနှစ်)

၁၀။ ကျေးရွာဖွံ့ဖြိုးရေးဦးစားပေးအစီအစဉ် (ပုံစံ-၃) (ပထမနှစ်၊ ဒုတိယနှစ်၊ တတိယနှစ်)

၁၁။ ကျေးရွာအုပ်စုစီမံကိန်းလုပ်ငန်းခွဲရွေးချယ်ခြင်း (ပုံစံ-၄) (ပထမနှစ်၊ ဒုတိယနှစ်၊ တတိယနှစ်)

၁၂။ အစည်းဝေးမှတ်တမ်းများ (ပထမနှစ်၊ ဒုတိယနှစ်၊ တတိယနှစ်)

၁၃။ ကဏ္ဍအလိုက်ဦးစားပေးဖွံ့ဖြိုးရေးလုပ်ငန်းစဉ်များ

မွေးမြူရေး၊ ရေလုပ်ငန်းနှင့် ကျေးလက်ဒေသဖွံ့ဖြိုးရေးဝန်ကြီးဌာန  
 ထန်းတပင်မြို့နယ် ကျေးလက်အခြေပြမြေပုံ



# ကမ်းနားစု ကျေးရွာမြေပုံ

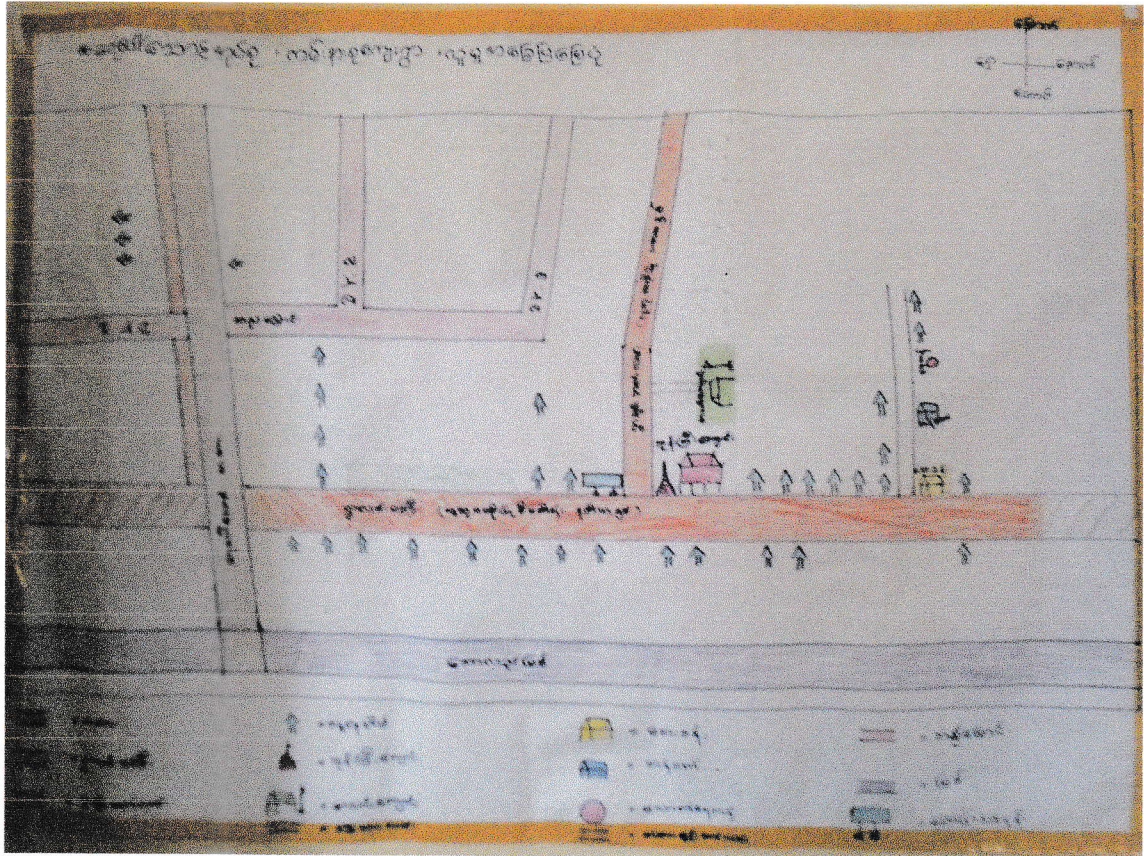

လတ္တီကျု - 17. 23243

လောင်ဂျီကျု - 95. 84856

# ရေပေါ်သောင်ကျေးရွာအုပ်စု



## ရေပေါ်သောင်ကျေးရွာသမိုင်း

ရေပေါ်သောင်ကျေးရွာကို ၁၈၈၅ခုနှစ်တွင် စတင်တည်ခဲ့သည်။ တည်ခဲ့စဉ်က အိမ်ခြေ ၆လုံးခန့်သာရှိသည်။ အလယ်စုရွာကိုစတင်တည်ခဲ့ပြီး ၁ နှစ်ခန့်အကြာတွင် အနောက်စုရွာကို တည်ခဲ့သည်။ ရေပေါ်သောင်ကမ်းနားစုကို ရွာသူကြီး ဦးညာဆားလက်ထက်တွင် တည်ခဲ့သည်။ ရေပေါ်သောင်ရွာဟုခေါ်တွင်ခြင်းမှာ ရေပေါ်သောင်အနောက်စုရွာကမ်းနားတွင် အလွန်ကျယ်ပြန့်၍ ရွာသာယာသော သောင်ကြီးရှိလေသည်။ ထိုသောင်ကိုအစွဲပြု၍ ရေပေါ်သောင်ကျေးရွာဟု ခေါ်တွင်ခြင်းဖြစ် လေသည်။

၂။ တည်နေရာအချက်အလက်						
ကျေးရွာအမည်	ကမ်းနားစု					
ကျေးရွာအုပ်စုအမည်	ရေပေါ်စာဘင်					
မြို့နယ်	ထန်းတပင်					
တိုင်း/ပြည်နယ်	ဣန္ဒြေတိုင်း					
GPS	Lat - 17. 23 243 / Lon - 95. 84 856					
အကွာအဝေး						
ဆက်သွယ်ရမည့်ပုဂ္ဂိုလ်	ဦးကျော်နိုင်ထွန်း	ဖုန်းနံပါတ်	၀၉-၂၅၀၆၇၀၀၅၇			
၃။ လူမှုရေးအချက်အလက်						
အိမ်ထောင်စုပေါင်း	၅၁	အမျိုးသမီးဦးစီး	၁၀			
မိသားစုပေါင်း	၅၁					
လူဦးရေစုစုပေါင်း	ကျား	၇၀	မ	၅၇	ပေါင်း	၁၂၇
ထိခိုက်လွယ်သောအုပ်စု			ကျား		မ	ပေါင်း
			ကျား		မ	ပေါင်း
လူမျိုးစု	ကရင်	%	၁၀၀	%		%
		%		%	အခြား	%
ဘာသာ	ဗုဒ္ဓ	%	၁၀၀	%		%
		%		%	အခြား	%

၄။ အသက်မွေးဝမ်းကျောင်းလုပ်ငန်း						
အဓိကလုပ်ငန်း						
စိုက်ပျိုးသီးနှံ	မွေးမြူရေး	အသေးစားပီးပွားရေး			အခြား	
စပါး		ရွေးချယ်				
မက်ပီ		ကြက်၊ ချို၊ ဂဏ်၊ နွား				
		တချိန်တပြိုင် မွေးမြူ				
တစ်ရက်ပျမ်းမျှဝင်ငွေ	ကျား	3000	0	3000		
၅။ ပညာရေးအချက်အလက်						
ကျောင်းအဆောင်						
ကျောင်းသားဦးရေ						
ကျား	22	0	15	ပေါင်း	37	
ဆရာဦးရေ	ကျား	1	0	4	ပေါင်း	
ကျောင်းအသုံးဆောင် ပရိဘောဂ						
မပြည့်စုံဘူး						
၆။ ကျန်းမာရေးအချက်အလက်						
ကျန်းမာရေးအဆောင်						
ကျေးလက်စား၊ ပေးခန်း						
အနီးဆုံးဆေးရုံ						
လှေဆင်း၊ ဘိတ်တိုက်နယ်စား၊ ဂျီ						
အခြားအသုံးအဆောင်						
ကျေးရွာမှအကွာအဝေး						
1-5 မိုင်						
သွားလာမှုအခြေအနေ	၁	ကားလမ်း				
	၂	ရေလှေ				
	၃					
၇။ ကျေးရွာ၏အရင်းအမြစ်များ						
ဆက်သွယ်ရေးလမ်း	အဓိက	အကွာအဝေး	ဆက်သွယ်ထားသောခရီးဆုံး			
ကားလမ်း	✓		ရွေးချယ်			
ရေလမ်း	✓		အိတ်ကြီး			
ခြေလှောင်	✓					
အခြား						
အရင်းမြစ်များ	ရှိ/မရှိ	ရွာမှအကွာအဝေး	အသုံးပြုရနိုင်မှုအခြေအနေ			
သဲ၊ ကျောက်ရရှိမှု	မရှိ					
ရေတွင်း၊ ရေကန်	မရှိ					
ချောင်းရေ	မရှိ					
အခြားရေရင်းမြစ်	လှေခမ်း					
	မြစ်တောင်					
၈။ ကျေးရွာအတွင်းအဓိကပိုင်ဆိုင်မှုများ						
စိုက်ပျိုးရေး						
လယ်	ကိုင်း	တောင်ယာ	စားကျက်မြေ	နှစ်ရှည်ပိုင်ဆိုင်ခင်း	အခြား	
၇၂ ဧကခန့်	၅	မရှိ	၅	မရှိ		
ပို့ဆောင်ဆက်သွယ်ရေး						
ကား	ဆိုင်ကယ်	မော်တော်ဘုတ်	ထော်လဂျီ	လယ်ထွန်စက်	အခြား	
၅၆	၅	မရှိ	မရှိ	မရှိ		
လူ့စွမ်းအား						
ပန်းရံ		လက်သမား			အခြား	
ကျွမ်းကျင်	လုပ်သား	ကျွမ်းကျင်	လုပ်သား	ကျွမ်းကျင်	လုပ်သား	
-	-			မီးတပ်အင်အား ၁၅		

လူထုပူးပေါင်းပါဝင်သောလူမှုဆန်းစစ်ခြင်းနှင့်အကဲဖြတ်ခြင်းလုပ်ငန်းစဉ်များ

(PRA/PSA)အကျဉ်းချုပ်

စဉ်	အကြောင်းအရာ	ရက်စွဲ	ဦးတည်အုပ်စု	တက်ရောက်သူ			အဓိကဆွေးနွေးချက်များ
				ကျား	မ	ပေါင်း	
၁	ကျေးရွာလူမှုရေးနှင့်အရင်းအမြစ်ပြုပြင်မှု(Social/Resoure map)	၂၅.၁၂.၁၆	ရပ်မိရပ်ဖ၊ ကော်မတီဝင်များ	၅	၅	၁၀	ကျေးရွာ၏လက်ရှိလူမှုရေး၊ သဘာဝသယံဇာတများ၊ ကျေးရွာတွင်းရှိအခြေခံလူမှုအဆောက်အအုံများ။
၂	ကျေးရွာစီးပွားရေးအဆင့်သတ်မှတ်ခြင်း(Wealth ranking)	၂၅.၁၂.၁၆	ကျေးရွာရှိလူတန်းစားအလွှာပေါင်းစုံ	၇	၅	၉	ကျေးရွာတွင်းနေထိုင်လျက်ရှိသောလူတန်းစားအဆင့်အုပ်စု၊ ၎င်းတို့၏ပိုင်ဆိုင်မှုအခြေအနေများ။
၃	ရာသီခွင်ပြုပြင်မှု(Seasonal Calender)	၂၅.၁၂.၁၆	ကော်မတီဝင်များ၊ အမျိုးသမီးအုပ်စု၊ အမျိုးသားအုပ်စု	၅	၅	၁၀	ရာသီဥတု၊စိုက်ပျိုးရေး၊စားအခြေအနေ၊ပွဲတော်များ၊အဓိကအသက်မွေးဝမ်းကျောင်း၊ ရာသီအလိုက်ဖြစ်တတ်သောရောဂါများ။
၄	ကျေးရွာရှိအဖွဲ့အစည်းများနှင့်ချိတ်ဆက်မှုပြပုံ(Venn diagram)	၂၅.၁၂.၁၆	ကျေးရွာအုပ်စုရေးအဖွဲ့၊ကျေးရွာစီ/ထောက်အဖွဲ့	၇	၇	၁၄	ကျေးရွာလူထုအား၎င်းတို့၏ရွာအတွင်းရှိအဓိကအုပ်စုများအဖွဲ့အစည်းများရှိနေမှုကိုသိရန်နှင့်ဆက်စပ်နေမှုကိုသိရှိစေရန်
၅	ပင့်ကူအိမ်ကွန်ယက်ပုံနိဗ္ဗိယာပြခြင်း(Spider Web)	၂၅.၁၂.၁၆	အမျိုးသားများ၊ အမျိုးသမီးများ	၇	၈	၁၅	အမျိုးသမီးများနှင့်အမျိုးသားကြားတန်းတူအခွင့်အရေးရရှိမှုမရရှိသည့်အကြောင်းအရင်းများ
၆	ကျေးရွာသမိုင်းကြောင်း(Village Historical)	၂၅.၁၂.၁၆	ကျေးရွာရပ်မိ/ရပ်ဖ ကျေးရွာစီ/ထောက်အဖွဲ့	၇	၃	၇	ကျေးရွာတွင်ကြုံတွေ့ခဲ့ဖူးသောသဘာဝဘေးအန္တရာယ်များနှင့်ဖြေရှင်းခဲ့ပုံများ၊လူထုမှမိမိတို့အင်အားဖြင့်လုပ်ဆောင်ခဲ့သောကျေးရွာဖွံ့ဖြိုးရေးများ
၇	အကျိုးအကြောင်းချိတ်ဆက်ပြပုံ(Causal diagram)	၂၅.၁၂.၁၆	ကော်မတီဝင်များ၊ အမျိုးသမီးအုပ်စု၊ အမျိုးသားအုပ်စု	၅	၃	၈	ကျေးရွာ၏လက်ရှိကြုံတွေ့နေသောပြဿနာများနှင့်၎င်း၏အကြောင်းရင်းဖြစ်အကျိုးဆက်များ



# ကမ်းနားစုကျေးရွာလူမှုရေးနှင့်အရင်းမြစ်ပြင်မြေပုံ

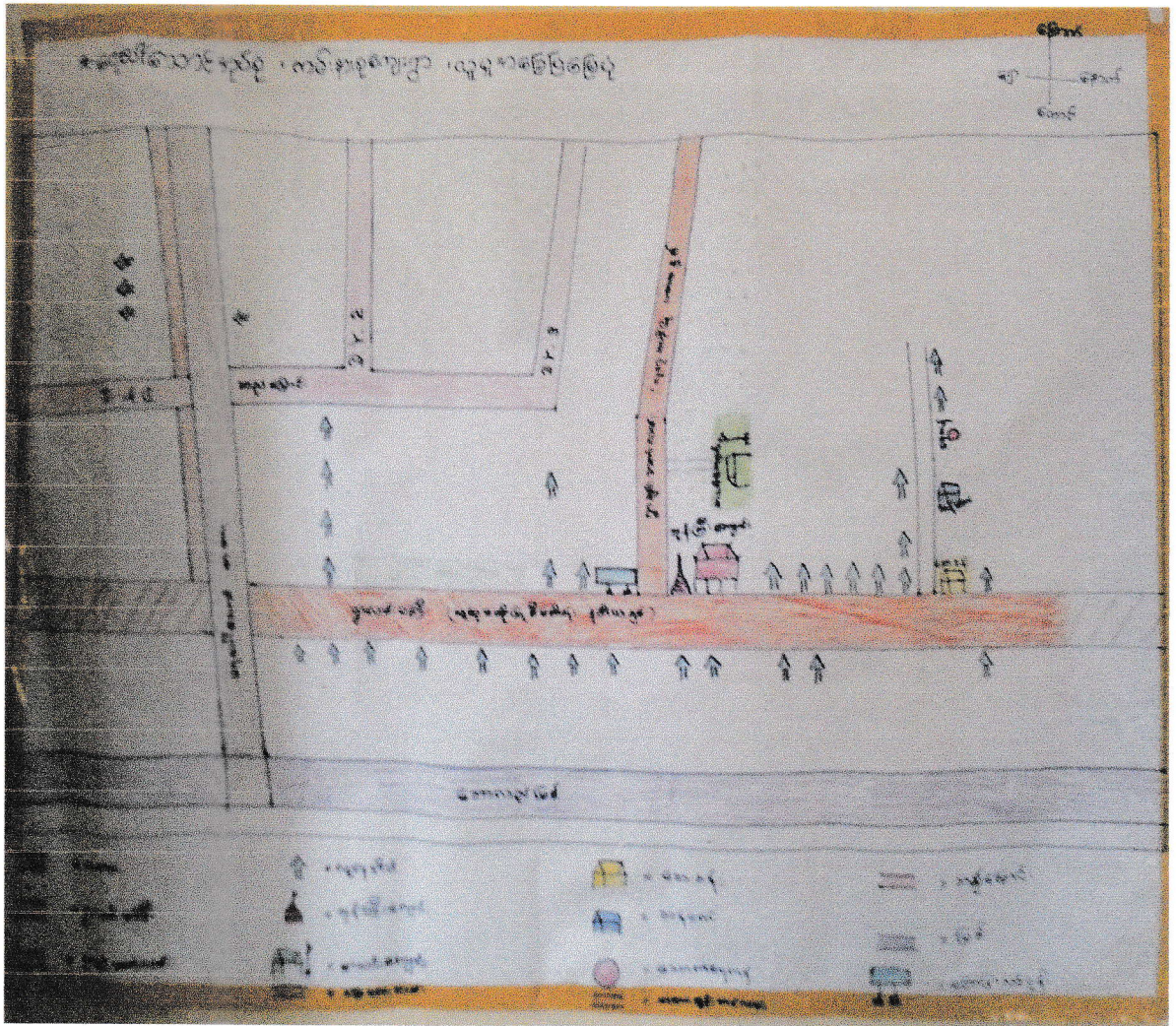

- လူမျိုး - ၈၇၆
- အိမ်ခြေ - ၃၅
- အိမ်ထောင်စု - ၃၅
- လူဦးရေ ကျား - ၇၀
- မ - ၅၉
- စုစုပေါင်း - ၁၂၉

ရေပေါ်သောင်ကမ်းနားစုကျေးရွာလူမှုအခြေပြမြေပုံအပေါ်သုံးသပ်ချက်။

ရေပေါ်သောင် ကမ်းနားစုကျေးရွာသည် ရန်ကုန်တိုင်းဒေသကြီး ထန်းတပင်မြို့နယ် ရေပေါ်သောင်ကျေးရွာအုပ်စုတွင် တည်ရှိပါသည်။ အိမ်ခြေ (၃၁) အိမ် ရှိပြီး အမျိုးသား(၇၀)ဦး၊ အမျိုးသမီး(၅၉)ဦး စုစုပေါင်း (၁၂၉) ဦး ရှိပါသည်။ အမျိုးသားအိမ်ထောင်ဦးစီး (၂၁)ဦး ရှိပြီး အမျိုးသမီးအိမ်ထောင်ဦးစီး (၁၀)ဦး ရှိပါသည်။ ကရင်လူမျိုးများဖြစ်ကြ၍ ဗုဒ္ဓဘာသာကို ကိုးကွယ်ကြပါသည်။ ရွာလယ်တွင် ဘုန်းကြီးကျောင်းရှိပြီး ဘုန်းကြီးကျောင်းနောက်တွင် မူလတန်းကျောင်းရှိသည့်အတွက် ကျောင်းသား၊သူများ မူလတန်းအထိ မိမိတို့ကျေးရွာတွင် ပညာသင်ကြားနိုင်သည်။ ကျန်းမာရေးအတွက် ကျေးလက်ဆေးပေးခန်းရှိပြီး အမျိုးသမီးကျန်းမာရေး ဆရာမနှင့် အရံသားဖွားဆရာမ ရှိပါသည်။ ကျေးရွာအုပ်စုအတွင်း သောက်ရေကန် (၃)လုံးခန့် ရှိပြီး သောက်ရေအတွက် အဆင်ပြေသည်ကို တွေ့ရသည်။ လမ်းပန်းဆက်သွယ်ရေးအနေဖြင့် ရွာချင်းဆက်လမ်းသည် မြေသားလမ်းဖြစ်သည့်အတွက် မိုးရာသီတွင် သွားရေး လာရေး ခက်ခဲသည်ကို တွေ့ရသည်။ ကမ်းနားစုကျေးရွာလေးသည် ဘောလည်မြစ်ကမ်းဘေးတစ်လျှောက်တွင် တည်ရှိပြီး မူလက ရေလမ်းခရီးသာ အဓိကထား အသုံးပြုရသော်လည်း ဘောလည်မြစ်ကူးတံတား တည်ဆောက်ပြီး နောက်ပိုင်းတွင် ကုန်းလမ်းကို အဓိကထား အသုံးပြုကြပါသည်။ ဖွံ့ဖြိုးစရာဟု သတ်မှတ်၍ ရသော်လည်း ဖွံ့ဖြိုးရန် လိုအပ်သေးကြောင်း ဤအခြေပြမြေပုံကို ကြည့်၍ သုံးသပ်မိပါသည်။

ပိုင်ဆိုင်မှုအဆင့်ခွဲခြားသတ်မှတ်ခြင်း

စဉ်	အုပ်စု	စင်.ပုံချွန်သာချွန်အသက်မှတ်ခြင်း ၁၅ နှစ်အထက်	ချွန်ယောင်စု
၁။	ချွန်သာသာ အုပ်စု	လယ်စေ့များ၊ တယ်၊ သာ၊ ယမီး၊ စတေးကပ် များ၊ ယော၊ ဖိပ်စောင်စု၊ ဇော်စောရှို၊ လယ်ထွန်ဆက်၊ လက်တွန်းထွန်ဆက်၊ တိုက် မိတ်၊ အိမ်ကြီး၊ မိတ်ကောင်း၊ ဒိုင်ဆိုင်သူ။	၃၀%
၂။	စေ့လည်သာ အုပ်စု	လယ်စေ့ ကျည်းလယ်ရှိ၊ သာ၊ ယမီး စတေးကပ်၊ ကျည်းလယ်ရှိ၊ ဆိုင်ကယ်၊ အွတ်ဖို၊ ယခင်ကွဲ၊ မိတ်၊ သက်၊ နွား၊ ဒိုင်။	၅%
၃။	စေ့လည်သာ အုပ်စု	လယ်သာ၊ စိုရှိ၊ လက်ပုခဲ၊ လက်တ၊ ။ ဝါး၊ မိတ်	၂၀%

ထိခိုက်လွယ်သောအုပ်စုများအားသုံးသပ်ခြင်း။

ရန်ကုန်တိုင်းဒေသကြီး၊ ထန်းတပင်မြို့နယ်၊ ရေပေါ်သောင်ကျေးရွာရှိ ထိခိုက်လွယ်သော အုပ်စုများကို သုံးသပ်ခြင်းဖြင့်ကျေးရွာ၏အခြေအနေအားသုံးသပ်ခြင်း။

ရေပေါ်သောင်ကျေးရွာရှိ ကျေးရွာသူ၊ သားများ ၏ သတ်မှတ်ချက်အရ လယ်ဧက များများပိုင်ဆိုင်သူ၊ သားသမီးအထောက်အပံ့များ ပိုမိုရရှိသော အိမ်ထောင်စုကို ချမ်းသာသော အုပ်စုဟု ပျမ်းမျှသတ်မှတ်ပြီး ကျေးရွာ၏ အိမ်ခြေ၊ အိမ်ထောင်စု (၇၀%)ခန့် ရှိသည်ဟု သိရသည်။ လယ်ဧက အနည်းငယ်ရှိပြီး သားသမီး အထောက်အပံ့ အနည်းငယ်ရရှိသော မိသားစုကို ပြေလည်သော အုပ်စုဟု ပျမ်းမျှသတ်မှတ်ပြီး အိမ်ခြေ(၅၀%)ခန့် ရှိသည်ဟု သိရသည်။ လယ်ယာမရှိ လက်လုပ်လက်စားသမားများကိုမူ မပြေလည်သော အုပ်စုဟု ပျမ်းမျှသတ်မှတ်ပြီး ကျေးရွာ၏ အိမ်ခြေ(၂၀%)ခန့် ရှိကြောင်း သိရသည်။

# ရာသီချိန်ပြ ပြက္ခဒိန်

ရာသီချိန်ပြ ပြက္ခဒိန်

ကျေးဇူး - ရေပေါ်သောင်      ကျေးဇူးဗုဒ္ဓ - ရေပေါ်သောင်      ရက်စွဲ 25.12.16

ကပ်နှံခြင်းအထောက်အကူအညီ

	စက်တင်ဘာ	အောက်တိုဘာ	နိုဝင်ဘာ	ဒီဇင်ဘာ	ဇန်နဝါရီ	ဖေဖော်ဝါရီ	မတ်	ဧပြီ	မေ	ဇွန်	ဇူလိုင်	အဂတ်
ရာသီဥတု												
ရေအရေအတွက်												
ရေအပူချိန်												
အပူချိန်												
အပူချိန်												
အပူချိန်												
အပူချိန်												
အပူချိန်												
အပူချိန်												
အပူချိန်												

ပိတ်ဆွေးနွေးသူ ကျား-၅

မ - ၅

## ရာသီချိန်ပြုပြင်မှုအဖွဲ့အစည်းအဖွဲ့ဝင်များ

ရေပေါ်သောင်ကျေးရွာ၏ အဓိက စီးပွားရေးမှာ လယ်ယာစိုက်ပျိုးရေး လုပ်ငန်းဖြစ်ပြီး ရာသီအလိုက် သီးနှံစိုက်ပျိုးချိန်နှင့် ရိတ်သိမ်းချိန်များတွင် အလုပ်များသော်လည်း သီးနှံရိတ်သိမ်းချိန်တွင်သာ ဝင်ငွေရရှိနိုင်သည်။ အခြားဝင်ငွေရလုပ်ငန်းများမရှိပေ။

မိရိုးဖလာ လယ်ယာလုပ်ငန်းတွင်သာ လုပ်ကိုင်ဆောင်ရွက်ကြပြီး အခြားဒေသသို့ ရွှေ့ပြောင်းအလုပ်သွားခြင်း မရှိပေ။ ရောဂါဖြစ်ပွားမှု အနေဖြင့် ရာသီပြောင်းလဲချိန်များတွင် ဖြစ်ပွားတက်သော အအေးမိ၊ နှာစေး၊ တုပ်ကွေးနှင့် ဝမ်းပျက်ခြင်း အနည်းငယ်ဖြစ်ပွားတက်သည်မှအပ ဆိုးရွားသော ကျန်းမာရေးအခြေအနေများကို မတွေ့ရှိရပေ။ နွေရာသီ အလွန်ပူပြင်းသောအချိန်တွင် ရေအနည်းငယ် လျော့နည်းသည်ကို တွေ့ရသော်လည်း ရေရှားပါးမှုနှင့် လိုအပ်ချက် မရှိပေ။ လအလိုက် ပွဲတော်ကျင်းပမှုများ ရှိသည်ကို တွေ့ရသည်။ မိုးများသောဒေသဖြစ်၍ မိုးရာသီတွင်လမ်းပန်းဆက်သွယ်ရေး အလွန်ခက်ခဲသည်။

အဖွဲ့အစည်းချိတ်ဆက်မှုပြပုံ

ရေပေါ်ဘောင် ကျေးဇူး အဖွဲ့အစည်း ချိတ်ဆက်မှုပြ ဖြေပုံ

မြို့နယ်ကျေးလက်ဒေသ  
ဖွံ့ဖြိုးတိုးတက်ရေး  
ဦးစီးဌာန

မြို့နယ်အုပ်ချုပ်ရေးမှူး



မြို့နယ်တိုက်ရိုက်

ရေပေါ်ဘောင်  
ကျေးဇူးကျေးဇူး

ကျေးဇူးကျေးဇူး

မြို့နယ်အုပ်ချုပ်  
ရေးမှူး  
ကော်မတီ

ကျေးဇူးကျေးဇူး

မြို့နယ်တိုက်ရိုက်

ကျေးဇူးကျေးဇူး

ကျေးဇူးကျေးဇူး

ကျေးဇူးကျေးဇူး

ကျေးဇူးကျေးဇူး

ကျေးဇူးကျေးဇူး

ကျေးဇူးကျေးဇူး

ကျေးဇူးကျေးဇူး

ကျေးဇူးကျေးဇူး

ကျေးဇူးကျေးဇူး

ကျေးဇူးကျေးဇူး

ကျေးဇူးကျေးဇူး

ကျေးဇူးကျေးဇူး

ကျေးဇူးကျေးဇူး

ကျေးဇူးကျေးဇူး

ကျေးဇူးကျေးဇူး

ကျေးဇူးကျေးဇူး

ကျေးဇူးကျေးဇူး

ကျေးဇူးကျေးဇူး

ကျေးဇူးကျေးဇူး

ကျေးဇူးကျေးဇူး

ကျေးဇူးကျေးဇူး

ကျေးဇူးကျေးဇူး

ကျေးရွာအဖွဲ့အစည်းချိတ်ဆက်မှုပြုမြေပုံအပေါ်သုံးသပ်ချက်

ရေပေါ်သောင်ကျေးရွာ၏ အဖွဲ့အစည်း ချိတ်ဆက်မှုပြု မြေပုံအရ အဖွဲ့အစည်း (၁၀) ခုခန့် တွေ့ရပါသည်။ အဓိက လွှမ်းမိုးလျှက်ရှိသော အဖွဲ့အစည်းများမှာ-

- (၁) အုပ်ချုပ်ရေး
- (၂) ရပ်မိရပ်ဖ
- (၃) မိဘဆရာအသင်း
- (၄) ဆွမ်းချက်အဖွဲ့နှင့်ဝတ်အသင်း
- (၅) မြစ်စိမ်းရောင်စီမံကိန်း
- (၆) လူထုဗဟိုပြုစီမံကိန်းကော်မတီ

(၇) ကာလသား ၊ ကာလသမီး အဖွဲ့တို့သည် ကျေးရွာလူထု အဓိက အားကိုး၍ အလွယ်တစ်ကူ လက်လှမ်းမီသော အဖွဲ့အစည်းများ ဖြစ်ကြသည်။ အခြားသော အဖွဲ့အစည်းများဖြစ်ကြသည့် အမျိုးသမီးရေးရာ၊ မိခင်နှင့်ကလေးစောင့်ရှောက်ရေး၊ ကြက်ခြေပြာ စသည့် အကျိုးပြုအဖွဲ့အစည်းများ ရှိသော်လည်း ကျေးရွာအတွက် လက်လှမ်းမီရန် လိုအပ်သည်ကို တွေ့ရသည်။ ကျေးရွာ သာရေးနာရေးနှင့် ကျေးရွာဖွံ့ဖြိုးရေးအတွက် ခိုင်မာသော အဖွဲ့အစည်းများ ထားပြီး အမျိုးသမီးများပါ တာဝန်ကိုယ်စီ ထမ်းဆောင်နိုင်ကြောင်း တွေ့ရှိရပါသည်။



# ပင့်ကူအိမ်မြေပုံ

ကျား - မ ရေးရာ ပင့်ကူအိမ်

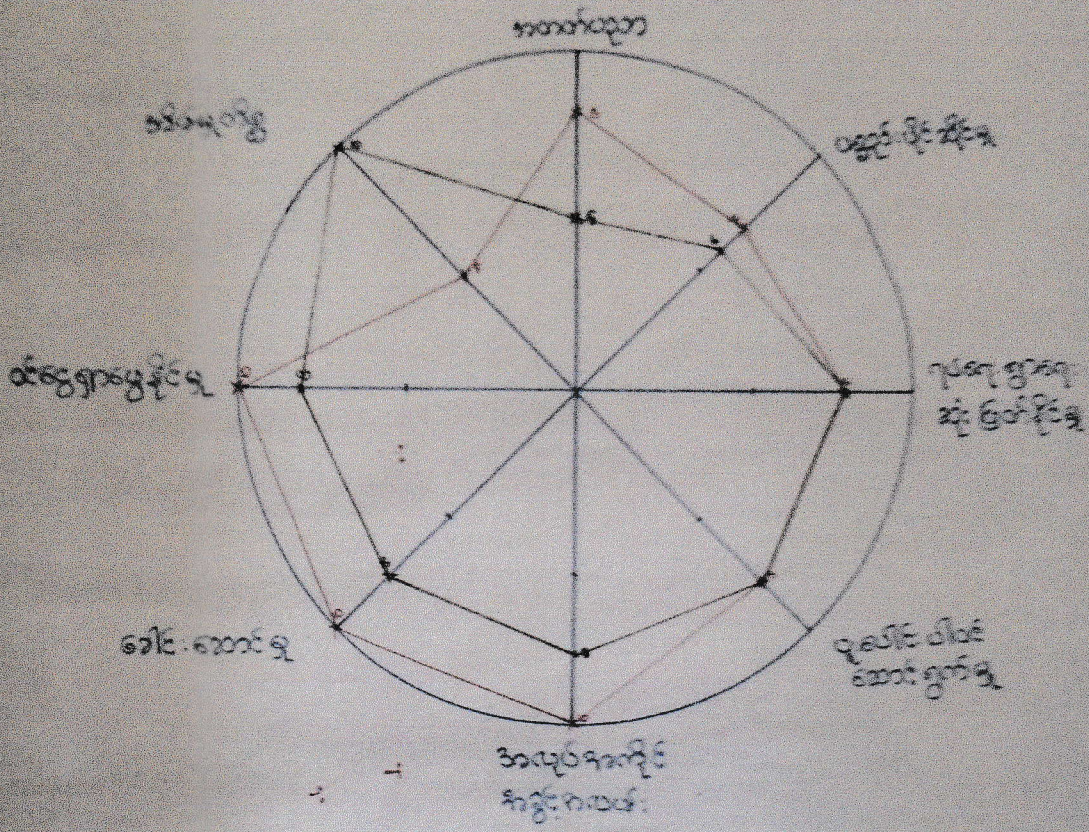

စဉ်	အကြောင်းအရာ	ပေ		အနီး - အလှိုင်သာ အနက် - အမျိုးသမီး ပါဝင်အသွယ်အသွယ် က - ၇ မ - ၈
		က	မ	
၁	အထက်ပညာ	၈	၅	
၂	ပစ္စည်းပိုင်ဆိုင်မှု	၇	၆	
၃	ရပ်ရွာ ရွာရေ ဆုံး ဖြတ်နိုင်မှု	၈	၈	
၄	ပူပေါင်း ပါးစင်ဆောင်	၈	၈	
၅	အလုပ်အကိုင် အခွင့်အလမ်း	၁၀	၈	
၆	ဝေငါးဆောင်	၁၀	၈	
၇	ဝင်ရောက်မှု	၁၀	၈	
၈	အိမ်ခြံမြေ	၅	၁၀	

ကျား/မရေးရာပင့်ကူအိမ်မြေပုံအပေါ်သုံးသပ်ချက်

ရေပေါ်သောင်ကျေးရွာ၏ ခေါင်းဆောင်မှု၊ ဝင်ငွေရှာနိုင်မှုနှင့် အလုပ်အကိုင်အခွင့်အလမ်း ရရှိမှုတို့တွင် အမျိုးသားများအနေဖြင့် အခွင့်အလမ်း အပြည့်အဝ ရရှိကြောင်း တွေ့ရသည်။ အမျိုးသမီးများအနေဖြင့် အိမ်မှုကိစ္စတွင်သာ အပြည့်အဝ ဆောင်ရွက်ခြင်းကြောင့် ဝင်ငွေရှာဖွေနိုင်ခြင်းနှင့် အစဉ်လာအရ ဦးဆောင်ဦးရွက်မပြုရခြင်းကြောင့် ခေါင်းဆောင်မှုအပိုင်းတွင် အလွန် အားနည်းကြောင်း တွေ့ရသည်။ ပစ္စည်းဥစ္စာပိုင်ဆိုင်မှုများကို ခွဲခြားခြင်းမရှိပေ။ ရပ်ရေးရွာရေး ဆုံးဖြတ်မှုများနှင့် ပူးပေါင်းဆောင်ရွက်မှုများတွင် ကျား၊မ ခွဲခြားခြင်း မရှိဘဲ အတူတကွ ဖွဲ့ ပူးပေါင်းဆောင်ရွက်မှု ရှိကြောင်း တွေ့ရသည်။ ပညာရေးတွင် ကျောင်းသင်ပညာရေးအတွက် အမျိုးသမီးများသည် အမျိုးသားများထက် ပညာရေးကို ပိုမို အလေးပေးကြောင်း တွေ့ရသည်။

ပြေးရွာ သီရိ: ကျမ်း (History Time Line)

စဉ်	ကျမ်းစာ	ကျမ်းစာအမျိုးအမည်	အမျိုးအမည်
၁	ကျမ်းစာအုပ်	ကျမ်းစာအုပ်	ကျမ်းစာအုပ်
၂	ကျမ်းစာအုပ်	ကျမ်းစာအုပ်	ကျမ်းစာအုပ်
၃	ကျမ်းစာအုပ်	ကျမ်းစာအုပ်	ကျမ်းစာအုပ်
၄	ကျမ်းစာအုပ်	ကျမ်းစာအုပ်	ကျမ်းစာအုပ်
၅	ကျမ်းစာအုပ်	ကျမ်းစာအုပ်	ကျမ်းစာအုပ်
၆	ကျမ်းစာအုပ်	ကျမ်းစာအုပ်	ကျမ်းစာအုပ်
၇	ကျမ်းစာအုပ်	ကျမ်းစာအုပ်	ကျမ်းစာအုပ်
၈	ကျမ်းစာအုပ်	ကျမ်းစာအုပ်	ကျမ်းစာအုပ်
၉	ကျမ်းစာအုပ်	ကျမ်းစာအုပ်	ကျမ်းစာအုပ်
၁၀	ကျမ်းစာအုပ်	ကျမ်းစာအုပ်	ကျမ်းစာအုပ်
၁၁	ကျမ်းစာအုပ်	ကျမ်းစာအုပ်	ကျမ်းစာအုပ်
၁၂	ကျမ်းစာအုပ်	ကျမ်းစာအုပ်	ကျမ်းစာအုပ်
၁၃	ကျမ်းစာအုပ်	ကျမ်းစာအုပ်	ကျမ်းစာအုပ်
၁၄	ကျမ်းစာအုပ်	ကျမ်းစာအုပ်	ကျမ်းစာအုပ်
၁၅	ကျမ်းစာအုပ်	ကျမ်းစာအုပ်	ကျမ်းစာအုပ်
၁၆	ကျမ်းစာအုပ်	ကျမ်းစာအုပ်	ကျမ်းစာအုပ်
၁၇	ကျမ်းစာအုပ်	ကျမ်းစာအုပ်	ကျမ်းစာအုပ်
၁၈	ကျမ်းစာအုပ်	ကျမ်းစာအုပ်	ကျမ်းစာအုပ်
၁၉	ကျမ်းစာအုပ်	ကျမ်းစာအုပ်	ကျမ်းစာအုပ်
၂၀	ကျမ်းစာအုပ်	ကျမ်းစာအုပ်	ကျမ်းစာအုပ်

၈၂၀၀၀၀ ကျေးဇူးတင်အောင် ဆု

တောင်သူလယ်သမားများ ဆုဖော်ပြပေးရန် ၅  
ကံ၊ ဝေဖော်၊ ဓမ္မ၊ စား၊ ကံ၊ ဝေဖော် ဝေဖော်  
သားပြန်လျှင်

ကစိုးရ -

၈၂၀၀၅ ဤနှစ်၊ ဘက်လမ်း (ဝေဖော်၊ လမ်း)

လမ်းဝေး ဘက်လမ်း ဆုတောင်း

ကျေးဇူး ကျေးဇူး -

၈၂၀၀၇ ဤနှစ်၊ နောင် ဝိပဿနာ

ဝိပဿနာ ဆုတောင်း

ကစိုးရ -

၈၂၀၀၈ ဤနှစ်၊ နောင် ဝိပဿနာ

လမ်းဝေး ဘက်လမ်း ဆုတောင်း

တိုင်းဒေသကြီး နယ်စပ်ဒေသ + နယ်စပ်  
ဒေသ

၈၂၀၀၉ တောင်ကျေးတောင် သစ်တော

ပညာသင်ကြား ပို့ ကောင်းပြေ

ကစိုးရ -

၈၂၀၁၀ ဤနှစ်၊ နောင် ဝိပဿနာ

ကလေးစား ကျေးဇူး  
ကျေးဇူးပြု ပျား လမ်း တောင်း

ကစိုးရ -

၈၂၀၁၁ ဤနှစ်၊ နောင် ဝိပဿနာ

ကလေးစား ကျေးဇူး  
ကျေးဇူးပြု လမ်း တောင်း

လူမှုဝန်ထမ်း ဝိပဿနာ

၈၂၀၁၂ ဤနှစ်၊ နောင် ဝိပဿနာ

လမ်းဝေး ကလေးစား ကျေးဇူး လမ်း တောင်း

လူမှုဝန်ထမ်း ဝိပဿနာ

၈၂၀၁၃ ကလေးစား ဆုတောင်း

ကျေးဇူးပြု ပျား လမ်း တောင်း

ကျေးဇူးပြု ပျား လမ်း တောင်း

၈၂၀၁၄ ကလေးစား ဆုတောင်း

တိုင်းဒေသကြီး

၈၂၀၁၅ ကလေးစား ဆုတောင်း

ကျေးဇူးပြု ပျား လမ်း တောင်း

ကျေးဇူး

ရေပေါ်သောင်ကျေးရွာသမိုင်းကြောင်းပေါ်သုံးသပ်ချက်

ရေပေါ်သောင်ကျေးရွာကို ၁၈၈၅ ခုနှစ်တွင် စတင်တည်ခဲ့သည်။ တည်ခဲ့စဉ်က အိမ်ခြေ ၆ လုံး ခန့်သာရှိသည်။ အလယ်စုရွာကို စတင်တည်ခဲ့ပြီး ၁ နှစ်ခန့်အကြာ အနောက်စုရွာ ကို တည်ထောင်ခဲ့သည်။ ရေပေါ်သောင် ကမ်းနားစု ကို သူကြီး ဦးညာဆား လက်ထက်တွင် တည်ခဲ့ခြင်းဖြစ်သည်။ ရေပေါ်သောင် ရွာဟု ခေါ်တွင်ခြင်းမှာ ရေပေါ်သောင် အနောက်စုရွာ ကမ်းနားစုတွင် အလွန် ပြန့်၍သာယာသော သောင်ကြီး ရှိလေသည်။ ထိုသောင်ကြီး ကို အစွဲပြု၍ ရေပေါ်သောင် ရွာ ဟု ခေါ်တွင်ခြင်းဖြစ်လေသည်။ ရေပေါ်သောင်ကျေးရွာသည် အိမ်ခြေအနည်းငယ်ဖြင့်သာ စတင်တည်ထောင်လာသော်လည်း ယခုအခါတွင် အိမ်ခြေများစွာ တိုးပွားလာခဲ့သည်။ သဘာဝဘေးအန္တရာယ်များ ကျရောက်၍ ပိုင်ဆိုင်မှုအများအပြား ပျက်ဆီးဆုံးရှုံးသော်လည်း ကိုယ်ထူကိုယ်ထ အစိုးရ နှင့် အလှူရှင်များ ပူးပေါင်းမှု အစဉ်အလာဖြင့် ပြန်လည်ဖွံ့ဖြိုးတိုးတက်လာအောင် စွမ်းဆောင်မှု အခြေခံရလဒ် ကောင်းများရှိကြောင်းတွေ့ရပါသည်။ ကျေးရွာဖွံ့ဖြိုးတိုးတက်ရေးအတွက် လျှပ်စစ်မီးများ၊ ရေနတ်မြောင်းတူးခြင်း၊ ရွာချင်းဆက်မြေသားလမ်းများ၊ ကွန်ကရစ်လမ်းများ၊ စာသင်ကျောင်းပြုပြင်ခြင်းများ၊ ရေကန်တူးဖော်ခြင်းများကို ကိုယ်ထူကိုယ်ထ နည်းများဖြင့်လည်းကောင်း၊ သဘာဝဘေးအန္တရာယ်ဖြစ်သော် နဝင်တာကျိုးခြင်း၊ ရေကြီးခြင်း၊ နာဂစ်လေမုန်တိုင်းကြောင့်ပျက်စီးဆုံးရှုံးမှုများကို မိမိကျေးရွာအရင်းအမြစ်များဖြင့်ပြန်လည်ဖွံ့ဖြိုးအောင် စွမ်းဆောင်နိုင်ခဲ့သည့် အစဉ်အလာများရှိကြောင်းတွေ့ရပါသည်။ လူထုဗဟိုပြုစီမံကိန်းတွင် ကျေးရွာသူကျေးရွာသားများသည် ပူးပေါင်းပါဝင်မှုအားကောင်းစွာဖြင့် စီမံကိန်းကို အောင်မြင်စွာ အကောင်အထည်ဖော်ခဲ့ကြောင်းတွေ့ရပါသည်။

# အကျိုးအကြောင်းချိတ်ဆက်မှုပြမြေပုံ

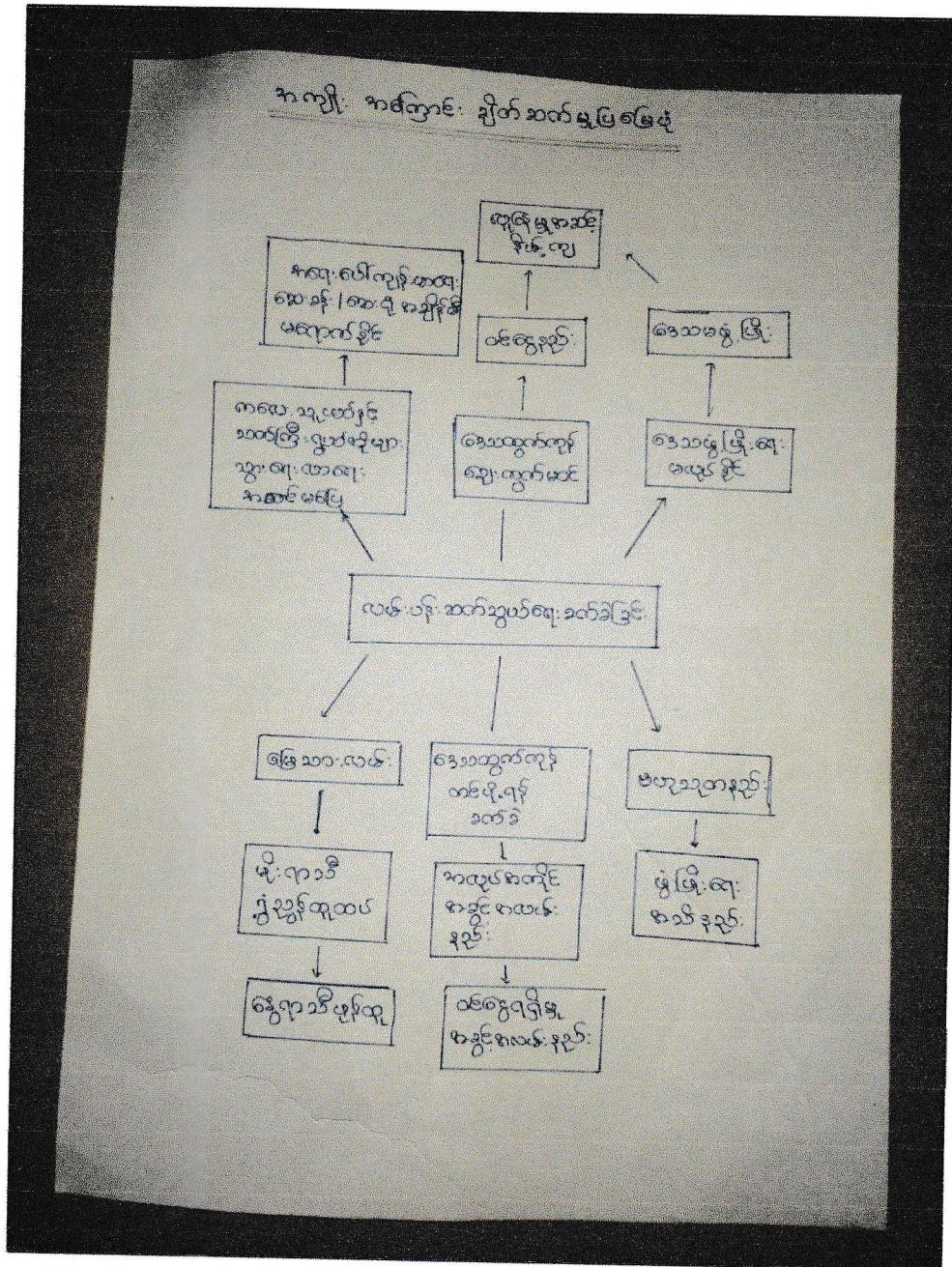

# အကျိုးအကြောင်းချိတ်ဆက်မှုပြမြေပုံ

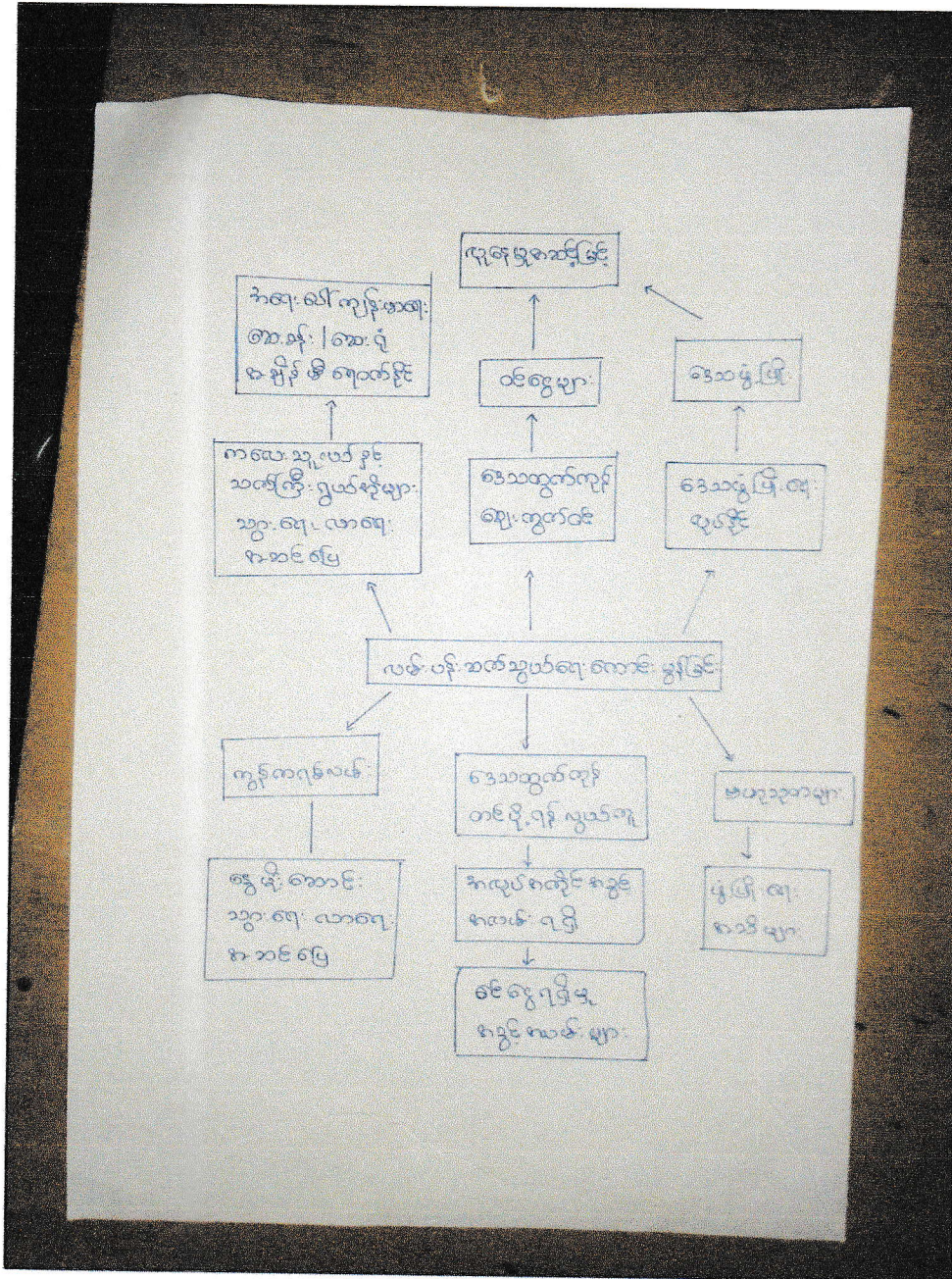

အကျိုးအကြောင်းပြချိတ်ဆက်မှုပြပုံကိုသုံးသပ်ခြင်း

ရေပေါ်သောင်ကျေးရွာ၏ အကျိုးအကြောင်း ချိတ်ဆက်မှုပြပုံကို ကြည့်လျှင် လမ်းပန်းဆက်သွယ်ရေး ခက်ခဲခြင်းသည် အဓိက ပြဿနာဖြစ်သည်။ လက်ရှိ မြေသားလမ်းဖြစ်နေခြင်းကြောင့် မိုးတွင်းအခါတွင် ရွှံ့ညွှန်ထူထပ်ပြီး သွားလာရန် အလွန်ခက်ခဲသဖြင့် ကျောင်းသား/သူများနှင့် သက်ကြီးရွယ်အိုများ သွားရေးလာရေး အဆင်မပြေပေ။ နွေရာသီတွင် ဖုန်အလွန်ထူထပ်သဖြင့် လေကောင်းလေသန့် မရရှိနိုင်ကြပေ။ ထို့ကြောင့် ကျန်းမာရေးအတွက်ပင် အခက်အခဲ ဖြစ်လာနိုင်သည်။ ထို့ပြင် လမ်းပန်းဆက်သွယ်ရေး မကောင်းသဖြင့် ဒေသထွက်ကုန်များလည်း ဈေးကွက်သို့ အချိန်မီ တင်ပို့နိုင်ခြင်း မရှိပေ။ ဝင်ငွေနည်းပါးသည့်အတွက် ဒေသဖွံ့ဖြိုးရေးလုပ်ဆောင်ရန် အခက်ခဲဖြစ်ရပါသည်။ လမ်းပန်းဆက်သွယ်ရေး မကောင်းလျှင် လူမှုရေး၊ စီးပွားရေး၊ ကျန်းမာရေး၊ ဒေသဖွံ့ဖြိုးရေးအတွက် အဘက်ဘက်မှ နိမ့်ကျနိုင်ပြီး လမ်းပန်းဆက်သွယ်ရေး ကောင်းမွန်လာပါက အထက်ပါ အခက်အခဲအားလုံး အဆင်ပြေနိုင်သည်။ ထို့ကြောင့် လမ်းပန်းဆက်သွယ်ရေး ကောင်းမွန်ခြင်းသည် ရေပေါ်သောင်ကျေးရွာ ဖွံ့ဖြိုးရေးအတွက် အဓိကကျသည်ဟု သုံးသပ်မိပါသည်။





လူထုဗဟိုပြုစီမံကိန်း

ကျေးရွာစီမံကိန်း အထောက်အကူပြု ကော်မတီဝင်များစာရင်း

ဇယား ၃

ကျေးရွာစီမံကိန်း အထောက်အကူပြု ကော်မတီ	ရာထူး	အမည်	မှတ်ချက်
ကျေးရွာစီမံကိန်း အထောက်အကူပြု ကော်မတီ	ဥက္ကဋ္ဌ	ဦး ဖြေ	
	ဥက္ကဋ္ဌ	ဒေါ် ဒေါ်အေး၊ ဒေါ်အေး၊ ဒေါ်အေး	၇၃၀၂၅၂၁၆၂
ဝယ်ယူရေး ဆပ်ကော်မတီ	ဥက္ကဋ္ဌ	ဦးဝင်း အောင်	၅၀၂၅၅၇၇၈
	အဖွဲ့ဝင်	ဦး ဘိန်း၊ ဦး	
	အဖွဲ့ဝင်	ဒေါ် မြဝါလင်း	
စောင့်ကြည့် စစ်ဆေးရေး ဆပ်ကော်မတီ	ဥက္ကဋ္ဌ	ဦး အောင်မြင်စိန်	၇၇၅၆၇၈၉၃၄
	အဖွဲ့ဝင်	ဒေါ် ဒေါ်အေး၊ ဒေါ်	
	အဖွဲ့ဝင်	ဒေါ်အေး၊ ဒေါ်အေး	၇၇၆၅၃၆၃၄၅
လည်ပတ်ရေးနှင့်ပြုပြင် ထိန်းသိမ်းရေး ဆပ်ကော်မတီ	ဥက္ကဋ္ဌ	ဦး ဦးမြင့်	
	အဖွဲ့ဝင်	ဒေါ် ဒေါ်အေး၊ ဒေါ်အေး	၇၇၆၈၀၂၆၃၂
	အဖွဲ့ဝင်	ဦးအေး၊ ဒေါ်အေး	၇၈၅၃၄၅၇၇
ကျေးရွာငွေစရင်းကိုင်	ကျေးရွာ ငွေစရင်းကိုင်	ဒေါ် မြင့်မြင့် ရှု	၇၂၁၁၁၈၄၇၂
အကြံပြုတိုင်ကြားရေး	အဖွဲ့ဝင်	ဦးအေး၊ ဒေါ်အေး	၂၆၁၂၁၀၅၇၁
	အဖွဲ့ဝင်	ဒေါ်အေး၊ ဒေါ်အေး	၂၅၄၅၀၃၇၃၂
ကျေးရွာစေတနာ့ဝန်ထမ်း	အဖွဲ့ဝင်	ဦးအေး၊ ဒေါ်အေး	၇၇၂၆၇၀၅၃၃
	အဖွဲ့ဝင်	ဒေါ်အေး၊ ဒေါ်အေး	
	အဖွဲ့ဝင်		

အုပ်ချုပ်ရေးမှူးမှအဖွင့်အမှာစကားပြောကြားနေပုံ



PRA tools များအားကျေးရွာလူထုသို့ရှင်းပြနေပုံ

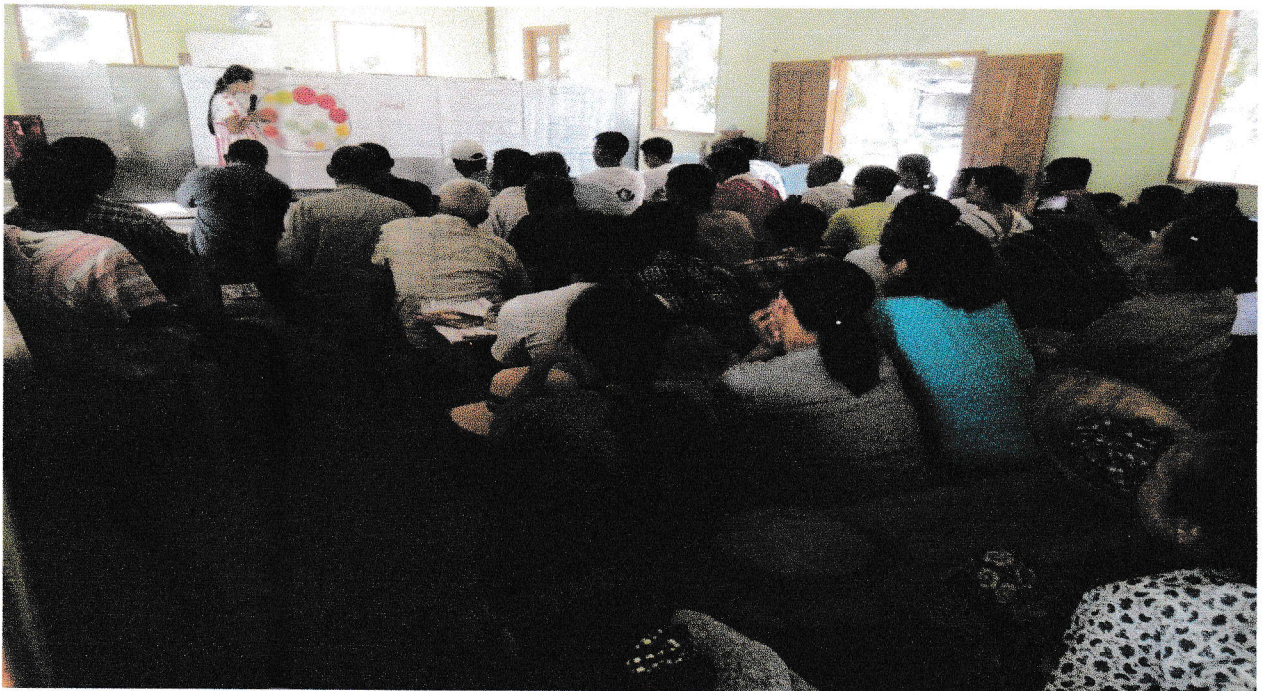

လူထုဗဟိုပြုစံကမ်းစံကမ်းလကစွ

အပိုင်း - ၃၂၉.၁၀.၂၀၁၆

ပုံစံ-၁ကျေးရွာအခြေခံအချက်အလက်များ (Form PC 1)

လမ်းညွှန်ချက်/ကျေးရွာတစ်ရွာသို့ ပထမဆုံးမိတ်ဆက်ခရီးသွားရောက်သောအခါလူထုစည်းရုံးရေးမှူးသည်ကျေးရွာခေါင်းဆောင်များအားကျေးရွာအချက်အလက်များကိုမေတ္တာရပ်ခံ၍တောင်းခံရသည်။ ဤအချက်အလက်များကိုစီမံကိန်းမိတ်ဆက်အစည်းဝေးမတိုင်မီတောင်းခံရမည်။ စီမံကိန်းမိတ်ဆက်အစည်းဝေးတွင်လူထုစည်းရုံးရေးမှူးသည်ဤအချက်အလက်များအားစစ်ဆေးပြီးမှန်ကန်အောင်ပြုလုပ်ရမည်။ ပြီးနောက်တွင်လူထုစည်းရုံးရေးမှူးမှသတင်းအချက်အလက်ထဲသို့ Tablets မှတစ်ဆင့်ဖြည့်သွင်းရမည်။

ကျေးရွာအုပ်ချုပ်ရေးမှူးအမည် ဒေါ်ကျေးစိန်စိန်	ကျေးရွာအုပ်ချုပ်ရေးမှူး ဖုန်းနံပါတ် ၀၉၂၅၀၆၇၀၀၅၂	လူထုစည်းရုံးရေးမှူး၏အမည် ကျေးရွာအုပ်ချုပ်ရေးမှူး
ပြည်နယ်၊ တိုင်းဒေသကြီး ရန်ကင်း	မြို့နယ် မြို့နယ်	ကျေးရွာအုပ်စု ကျေးရွာ

က. လူဦးရေ

လူမျိုးစု	အိမ်ထောင်စုအရေအတွက်	ကိုးကွယ်သည့်ဘာသာ	အိမ်ထောင်စုအရေအတွက်
လူမျိုးစု (၁) --- မြန်မာ	၃၁	ဘာသာ(၁) --- ဗုဒ္ဓ	၃၁
လူမျိုးစု (၂) -----		ဘာသာ(၂) -----	
လူမျိုးစု (၃) -----		ဘာသာ (၃) -----	
လူမျိုးစုရော -----		ဘာသာရော -----	
	အရေအတွက်		
မသန်စွမ်းသူများ			
သက်ကြီးရွယ်အိုများ (၆၅နှစ်နှင့်အထက်)	၁		
စင်ဘေးရှောင်			

	အမျိုးသား(အရေအတွက်)	အမျိုးသမီး(အရေအတွက်)
လူဦးရေ		
လူမျိုးစု (၁) --- မြန်မာ	၇၀	၅၉
လူမျိုးစု (၂) -----		
လူမျိုးစု (၃) -----		
အိမ်ထောင်ဦးစီး	၂၅	၁၀

(ခ) အခြေခံအဆောက်အအုံအသုံးအဆောင်များ

စာသင်ကျောင်း	အမှတ် ခြံပိ	ကျန်းမာရေး	အမှတ် ခြံပိ	ဘာသာရေးအဆောက် အအုံများ	အမှတ် ခြံပိ
အထက်တန်းကျောင်း	<input type="checkbox"/>	ဆေးရုံ	<input type="checkbox"/>	စေတီ	<input type="checkbox"/>
အလယ်တန်းကျောင်း	<input type="checkbox"/>	ကျန်းမာရေးဌာန	<input type="checkbox"/>	ဘုန်းကြီးကျောင်း	<input type="checkbox"/>
မူလတန်းကျောင်း	<input checked="" type="checkbox"/>	ကျန်းမာရေးဌာနခွဲ	<input checked="" type="checkbox"/>	ဟိန္ဒူဘုရားကျောင်း	<input type="checkbox"/>
မူကြိုကျောင်း	<input type="checkbox"/>	ဆေးပေးခန်း	<input type="checkbox"/>	ခရစ်ယာန်ကျောင်း	<input type="checkbox"/>
အခြား	<input type="checkbox"/>	အခြား	<input type="checkbox"/>	ဗလီ	<input type="checkbox"/>



လူထုပတ်ဝန်းကျင်ထိခိုက်မှုစီမံကိန်းလက်ခွဲ  
အပိုင်း - ၃၂၉.၁၀.၂၀၁၆

						အခြား	<input type="checkbox"/>
မှတ်ချက်			မှတ်ချက်			မှတ်ချက်	

(ဂ) ကျွမ်းကျင်သူများမှတ်တမ်း (ကျေးရွာတွင်နေထိုင်သောသို့မဟုတ်တခြားရွာမှလာရောက်သောကျွမ်းကျင်သူများ)

(၁) စာသင်ကျောင်း			(၂) ကျန်းမာရေး			(၃) လက်မှုပညာရှင်		
	ရွာတွင်နေထိုင်သူ	အခြားရွာမှလာသူ		ရွာတွင်နေထိုင်သူ	အခြားရွာမှလာသူ		ရွာတွင်နေထိုင်သူ	အခြားရွာမှလာသူ
ပတန်းပြဆရာ/မ	<input checked="" type="checkbox"/>	<input type="checkbox"/>	ဆရာဝန်	<input type="checkbox"/>	<input type="checkbox"/>	လက်သမား	<input type="checkbox"/>	<input type="checkbox"/>
ထက်တန်းပြဆရာ/မ	<input type="checkbox"/>	<input type="checkbox"/>	လက်ထောက်ကျန်းမာရေးမှူး	<input type="checkbox"/>	<input type="checkbox"/>	ပန်းရံ	<input type="checkbox"/>	<input type="checkbox"/>
လယ်တန်းပြဆရာ/မ	<input checked="" type="checkbox"/>	<input type="checkbox"/>	အမျိုးသမီးကျန်းမာရေးဆရာမ	<input type="checkbox"/>	<input type="checkbox"/>	လျှပ်စစ်ကျွမ်းကျင်မီးသမား	<input type="checkbox"/>	<input type="checkbox"/>
ပညာရေးမှူး	<input type="checkbox"/>	<input type="checkbox"/>	သားဖွားဆရာမ	<input type="checkbox"/>	<input type="checkbox"/>	ရေပိုက်သွယ်သူ	<input type="checkbox"/>	<input type="checkbox"/>
ခြား	<input type="checkbox"/>	<input type="checkbox"/>	ပြည်သူ့ကျန်းမာရေးလုပ်သား	<input checked="" type="checkbox"/>	<input type="checkbox"/>	စက်ပြင်ဆရာ	<input checked="" type="checkbox"/>	<input type="checkbox"/>
မှတ်ချက်				မှတ်ချက်				

(ဃ) ကျေးရွာသို့ရောက်ရှိနိုင်သည့်လမ်းအခြေအနေ / ကျေးရွာတစ်ရွာသည်၎င်း၏ကျေးရွာအုပ်စုနှင့်ဆက်သွယ်ထားသောလမ်းအခြေအနေ (အောက်ပါတို့ကိုပိုင်းပါ)

ကျောက်ကြမ်းလမ်း      ကတ္တရာလမ်း      ကွန်ကရစ်လမ်း      မော်တော်ဆိုင်ကယ်လမ်း  
 ကျောက်ခင်းလမ်း      မြေသားလမ်း      လူသွားလမ်း      အခြား \_\_\_\_\_

(င) ကျေးရွာဖွံ့ဖြိုးမှုစီမံချက်

- (၁) လူထုပတ်ဝန်းကျင်ထိခိုက်မှုစီမံကိန်းမစတင်မှီ၍ကျေးရွာတွင်ကျေးရွာဖွံ့ဖြိုးမှုစီမံချက်ရှိခဲ့ပါသလား? ပိုင်းပါ  
ရှိပါသည်/မရှိပါ/မသိပါ
- (၂) ရှိခဲ့ပါလျှင်ကျွမ်းကျင်မှုစီမံချက်ကိုမည်သည့်ခုနှစ်တွင်ပြင်ဆင်ခဲ့ပါသနည်း? နှစ်-----/မသိပါ
- (၃) ကျွမ်းကျင်မှုစီမံချက်ကိုမြို့နယ်မှအတည်ပြုခဲ့ပါသလား? ပြုခဲ့ပါသည်/မပြုခဲ့ပါ/မသိပါ

(စ) ခရီးအကွာအဝေး

- (၁) ဤကျေးရွာ၏ပတ်ဝန်းကျင်ကျေးရွာအုပ်စု၏ပတ်ဝန်းကျင်အထိခရီးမိုင်မည်မျှကွာဝေးသနည်း? မိုင်-----/မသိပါ
- (၂) ဤကျေးရွာမှ၎င်းကျေးရွာအုပ်စုပတ်ဝန်းကျင်အထိသွားလာရာတွင်ကြာမြင့်သည့်အချိန်

ခြောက်သွေ့ရာသီတွင်ကြာချိန်-----ထော်လာဂျီ/မော်တော်ဆိုင်ကယ်/ခြေလျှင်/လား/မော်တော်ဘုတ်/  
 အခြား-----  
 မိုးရာသီတွင်ကြာချိန်-----ထော်လာဂျီ/မော်တော်ဆိုင်ကယ်/ခြေလျှင်/လား/မော်တော်ဘုတ်/  
 အခြား-----

(ဆ) ပတ်ဝန်းကျင်ဆိုင်ရာသဘာဝဘေးအန္တရာယ်

ဤကျေးရွာတွင်ကြေးခြင်းကဲ့သို့သဘာဝဘေးအန္တရာယ်ကျရောက်ဖူးခြင်းရှိပါသလား။  
 မရှိပါ       ရှိပါသည်      ရှိလျှင်ဖော်ပြပါ-----



လူထုဗဟိုပြုစီမံကိန်း၊ စီမံကိန်းလက်ဖွဲ့  
အဖွဲ့ - ၃၂၉.၁၀.၂၀၁၆

(ဇ) ကျေးရွာတွင် ဖွဲ့စည်းထားသော အဖွဲ့အစည်းများ

လူထုဗဟိုပြုစီမံကိန်းမတိုင်မီ ဤကျေးရွာတွင် ကျေးရွာဖွံ့ဖြိုးရေးအတွက် အစိုးရ(သို့) ရွာသားများကိုယ်တိုင်(သို့) စီမံကိန်းတစ်ခုခု ဖွဲ့စည်းထားသည်အဖွဲ့အစည်းများ ရှိပါသလား။

- (၁) အုတ်ချောင်းကျေးရွာ၊ ရှမ်းရပ်ကွက်၊ စင်စင်၊ မြစ်ဝကျွန်းပေါ်
- (၂) -----

ကျေးရွာခေါင်းဆောင်

အမည် ဒေါ်ခင်စုစု

လက်မှတ် [Signature] နေ့စွဲ ၂၂. ၁၁. ၂၀၁၆

လူထုစည်းရုံးရေးမှူး

အမည် ဒေါ်ခင်စုစု

လက်မှတ် [Signature] နေ့စွဲ ၂၂. ၁၁. ၂၀၁၆



**ပုံစံ - ၀၃ - စီမံကိန်းအချိန်ဇယား (FORM PC 3)**

လမ်းညွှန် သက်ဆိုင်ရာ စည်းရုံးရေးမှူးများ (CF/TF) များက ကျေးရွာနှင့် ကျေးရွာအုပ်စု အတွက် စီမံကိန်း တစ်ဆင့် ပြီးတိုင်း ဖြည့်သွင်းရန် စည်းရုံးရေးမှူးအမည် - ၉.၈.၆၈၈၈၈

ရက်စွဲ - ၅.၃.၂၀၁၅	၂၀ နှစ် □ ၃ နှစ် □ တ ၀ နှစ် □	
ပြည်နယ်/ တိုင်းဒေသကြီး	ကျေးရွာအုပ်စု	ကျေးရွာ
ရန်ကုန်တိုင်းဒေသကြီး	မြို့နယ် ထန်းတယ်	ကမ်းနားစု

စီမံကိန်းအဆင့်	ရက်စွဲ		အစည်းအဝေး တက်ရောက်သူ			
	စ ရက်	ပြီး ရက်	ကျား	မ	အိမ် ထောင် ဝ	တိုင်းရင်းသား
(၁) ပထမအစည်းအဝေး၊ ကော်မတီဖွဲ့ စည်းခြင်း	၄.၃.၂၀၁၅	၄.၃.၂၀၁၅	၉	၁၇	၂၆	၈၅၆
(၂) ဒုတိယအစည်းအဝေး၊ ကျေးရွာစီမံကိန်း ရေးဆွဲခြင်း	၄.၃.၂၀၁၅	၄.၃.၂၀၁၅	၉	၁၇	၂၆	၈၅၆
(၃) ကျေးရွာအုပ်စု စီမံကိန်း ဆုံးဖြတ်ချက်	၅.၃.၂၀၁၅	၅.၃.၂၀၁၅	၂	၂	-	၈၅၆
(၄) မြို့နယ်စီမံကိန်းရေးဆွဲရေး နှင့် အကောင် အထည် ဖော် ရေး ကော်မတီ အတည်ပြုချက်						
(၅) ကျေးရွာ အစီရင်ခံစာ ပြုစုခြင်း						
(၆.၁) စီမံကိန်း လုပ်ငန်းခွဲ ပြင်ဆင်မှု အစည်းအဝေး (ပကြိမ်)	၅.၅.၂၀၁၅	၅.၅.၂၀၁၅	၁၀	၉	၁၉	၈၅၆
(၆.၂) စီမံကိန်း လုပ်ငန်းခွဲ ပြင်ဆင်မှု အစည်းအဝေး (ဒုကြိမ်)						
(၆.၃) စီမံကိန်း လုပ်ငန်းခွဲ ပြင်ဆင်မှု အစည်းအဝေး (တကြိမ်)						
(၆.၄) စီမံကိန်း လုပ်ငန်းခွဲ ပြင်ဆင်မှု အစည်းအဝေး (စကြိမ်)						
(၆.၅) စီမံကိန်း လုပ်ငန်းခွဲ ပြင်ဆင်မှု အစည်းအဝေး (ပဉ္စမကြိမ်)						
(၇) လုပ်ငန်း အကောင်အထည်ဖော်ခြင်း						
(၈.၁) ကျေးရွာလုပ်ငန်း တိုးတက်မှု တင်ပြခြင်းအစည်းအဝေး (ပကြိမ်)	၈.၈.၂၀၁၅	၈.၈.၂၀၁၅	၇၁	၁၀	၈၁	၈၅၆
(၈.၂) ကျေးရွာလုပ်ငန်း တိုးတက်မှု တင်ပြခြင်းအစည်းအဝေး (ဒုကြိမ်)						
(၈.၃) ကျေးရွာလုပ်ငန်း တိုးတက်မှု တင်ပြခြင်းအစည်းအဝေး (တကြိမ်)						
(၈.၄) ကျေးရွာလုပ်ငန်း တိုးတက်မှု တင်ပြခြင်းအစည်းအဝေး (စကြိမ်)						
(၈.၅) ကျေးရွာလုပ်ငန်း တိုးတက်မှု တင်ပြခြင်းအစည်းအဝေး (ပဉ္စမကြိမ်)						
(၉) ဘဏ္ဍာရေး စစ်ဆေးခြင်း	၂၇.၇.၂၀၁၅	၂၇.၇.၂၀၁၅	၉	၇	၁၆	၈၅၆
(၁၀) လူထုစစ်ဆေးခွဲ	၂၈.၇.၂၀၁၅	၂၈.၇.၂၀၁၅	၉	၁၁	၂၀	၈၅၆

လူထုပတ်ပြုစီမံကိန်းစီမံကိန်းလက်စွဲ  
အပိုင်း-၃ ၂၉.၉.၂၀၁၅

ပုံစံ ၀-၂ - စီမံကိန်းစက်ဝန်းအချိန်ဇယား (PC 2)

မိုင်ရာလူထုပတ်ပြုစီမံကိန်း/လက်ထောက်နည်းပညာနည်းပညာများ/စီမံကိန်းစက်ဝန်းအဆင့်တစ်ခုစီ ပြီးစီးတိုင်းကျေးရွာနှင့် ကျေးရွာအုပ်စု  
ပုံစံ ၀-၂ - စီမံကိန်းစက်ဝန်းအချိန်ဇယား (PC 2)

စက်ဝန်းအားအမှတ်ခြိပ်ပါ  စက်ဝန်း(၁)  စက်ဝန်း(၂)  စက်ဝန်း(၃)  
 စက်ဝန်း(၄)  စက်ဝန်း(၅)

စက်ဝန်းအားအမှတ်ခြိပ်ပါ  စက်ဝန်း(၁)  စက်ဝန်း(၂)  စက်ဝန်း(၃)  
 စက်ဝန်း(၄)  စက်ဝန်း(၅)

စက်ဝန်းအားအမှတ်ခြိပ်ပါ  စက်ဝန်း(၁)  စက်ဝန်း(၂)  စက်ဝန်း(၃)  
 စက်ဝန်း(၄)  စက်ဝန်း(၅)

စီမံကိန်းစက်ဝန်းအချိန်ဇယား	နေ့စွဲ		အစည်းအဝေးအတွက်စက်ဝန်းအချိန်ဇယား			
	စတင်သည့်နေ့	ပြီးဆုံးသည့်နေ့	အချိုးသားအရေအတွက်	အချိုးသမီးအရေအတွက်	အိမ်ထောင်စုအရေအတွက်	လူမျိုးစုအရေအတွက်နှင့် လူမျိုးစုအမည်
၁. ကျေးရွာစီမံကိန်း မိတ်ဆက်အစည်းအဝေး	၂၈.၁၂.၁၅	၂၈.၁၂.၁၅	၃	၁၂	၂၀	၈၇၄
၂. ကျေးရွာဖွံ့ဖြိုးရေး စီမံချက်ရေးဆွဲခြင်း အစည်းအဝေး	၂၉.၁၂.၁၅	၂၉.၁၂.၁၅	၈	၁၂	၂၀	"
၃. ကျေးရွာအုပ်စု လုပ်ငန်း ဆုံးဖြတ်ချက်ချသည့်အစည်းအဝေး	၂၉.၁၂.၁၅	၂၉.၁၂.၁၅	၅	၅	၁၀	"
၄. မြို့နယ်အဆင့်စီမံကိန်းရေးဆွဲရေးနှင့်အကောင်အထည်ဖော်ရေးကော်မတီ၏ စီမံကိန်း သုံးသပ်မှုအစည်းအဝေး	၁၇.၃.၁၆	၁၈.၃.၁၆	မလို	မလို	မလို	မလို
၅. မြို့နယ် စီမံကိန်းရေးဆွဲရေးနှင့်အကောင်အထည်ဖော်ရေးကော်မတီ၏ဆုံးဖြတ်မှုကို ရွာသို့ အသိပေးအကြောင်းကြားသည့်အစည်းအဝေး	၂၀.၃.၁၆	၂၀.၃.၁၆	၃၂	၃၀	၆၂	"
၆. စီမံကိန်းလုပ်ငန်းခွဲစီမံချက်ရေးဆွဲခြင်း အစည်းအဝေး	မလို	မလို	မလို	မလို	မလို	မလို
၆.၀၁ စီမံကိန်းလုပ်ငန်း အကောင်အထည်ဖော်ရေးအစီအစဉ် ရေးဆွဲခြင်း	၈.၃.၁၆	၈.၃.၁၆	၃	၃	၁၆	"
၆.၂၀ ဝယ်ယူရေးအစီအစဉ် ရေးဆွဲခြင်း	၈.၃.၁၆	၈.၃.၁၆	၃	၃	၁၆	"



လူထုလက်ပြုစီမံကိန်းစီမံကိန်းလက်စွဲ

အပိုင်း-၃ ၂၉.၉.၂၀၁၅

၆.၃။ ဘဏ္ဍာရေးကုန်ကျမှု လျာထားအစီအစဉ် ရေးဆွဲခြင်း	၆.၃.၂၀၁၆	၆.၃.၂၀၁၆	၆	၆	၆	၆	၆	၆	၆
၆.၄။ ပြင်/ထိန်းအစီအစဉ် ရေးဆွဲခြင်း	၂၄.၃.၂၀၁၆	၂၄.၃.၂၀၁၆	၂၄	၂၄	၂၄	၂၄	၂၄	၂၄	၂၄
၇. စီမံကိန်းလုပ်ငန်းခွဲ တိုးတက်မှု စောင့်ကြည့်လေ့လာခြင်းအစဉ်အစား	၂၈.၃.၂၀၁၆	၂၈.၃.၂၀၁၆	၂၈	၂၈	၂၈	၂၈	၂၈	၂၈	၂၈
၇.၁။ အစည်းအဝေး ပထမအကြိမ်	၂၈.၃.၂၀၁၆	၂၈.၃.၂၀၁၆	၂၈	၂၈	၂၈	၂၈	၂၈	၂၈	၂၈
၇.၂။ အစည်းအဝေး ဒုတိယအကြိမ်	၂၈.၄.၂၀၁၆	၂၈.၄.၂၀၁၆	၂၈	၂၈	၂၈	၂၈	၂၈	၂၈	၂၈
၇.၃။ အစည်းအဝေး တတိယအကြိမ်	၂၈.၅.၂၀၁၆	၂၈.၅.၂၀၁၆	၂၈	၂၈	၂၈	၂၈	၂၈	၂၈	၂၈
၈. စီမံကိန်းလုပ်ငန်းခွဲ အပြီးသတ်စစ်ဆေးခြင်းအစည်းအဝေး	၂၀.၆.၂၀၁၆	၂၀.၆.၂၀၁၆	၂၀	၂၀	၂၀	၂၀	၂၀	၂၀	၂၀
၉. လူထုစစ်ဆေးပွဲအစည်းအဝေး	၂၀.၆.၂၀၁၆	၂၀.၆.၂၀၁၆	၂၀	၂၀	၂၀	၂၀	၂၀	၂၀	၂၀



လူထုထုတ်ပြန်စီမံကိန်း၊ စီမံကိန်း၊ လက်ဖွဲ့  
အပိုင်း - ၃၂၉.၁၀.၂၀၁၆

ပုံစံ ၂ - စီမံကိန်းစက်ဝန်းအချိန်ဇယား (PC 2)

လမ်းညွှန်ချက်- သက်ဆိုင်ရာလူထုထုတ်ပြန်ရေးရာ/လက်ထောက်နည်းပညာနည်းပညာများ/ဖွဲ့စည်းရေးရာ/စီမံကိန်းစက်ဝန်းအဆင့်တစ်ခုစီပြီးစီးတိုင်းကျေးရွာနှင့်ကျေးရွာအုပ်စုအတွက်ကြိုပုံစံကိုဖြည့်သွင်းရမည်။ စည်းရုံးရေးမှူး/ဝန်ထမ်းအမည် နော်ဒိုင်အောင်	
နေ့စွဲ	စက်ဝန်းအားအမှတ်ဖြစ်ပါ <input type="checkbox"/> စက်ဝန်း(၁) <input type="checkbox"/> စက်ဝန်း(၂) <input type="checkbox"/> စက်ဝန်း(၃) <input type="checkbox"/> စက်ဝန်း(၄)
ပြည်နယ်/တိုင်း	မြို့နယ် ထီးတောင် ကျေးရွာအုပ်စု ကျေးရွာအုပ်စု စက်ဝန်း(၄)

စီမံကိန်းဆောင်ရွက်မှုအဆင့်များ	နေ့စွဲ		အစည်းအဝေးတွင်ယာက်ရောက်သူအရေအတွက်			
	စတင်သည့်နေ့	ပြီးဆုံးသည့်နေ့	အမျိုးသားအရေအတွက်	အမျိုးသမီးအရေအတွက်	အိမ်ထောင်စုအရေအတွက်	လူမျိုးစုထက်ရောက်သူအရေအတွက်နှင့်လူမျိုးစုအမည်
၁။ကျေးရွာစီမံကိန်းမိတ်ဆက်အစည်းအဝေး	၂၃.၁၂.၁၆	၂၃.၁၂.၁၆	၉	၁၇	၃၀	၁၇၄   ၈၈၄   ၃၀
၂။ကျေးရွာဖွဲ့စည်းရေးစီမံချက်ရေးဆွဲခြင်းအစည်းအဝေး	၂၄.၁၂.၁၆	၂၄.၁၂.၁၆	၉	၁၇	၃၀	"   "   ၃၀
၃။ကျေးရွာအုပ်စုလုပ်ငန်းဆုံးဖြတ်ချက်ချသည့်အစည်းအဝေး	၂၆.၁၂.၁၆	၂၆.၁၂.၁၆	၅	၅	၁၀	"   "   ၃၀
၄။မြို့နယ်အဆင့်စီမံကိန်းရေးဆွဲရေးနှင့်အကောင်အထည်ဖော်ရေးကော်မတီ၏ဆုံးဖြတ်မှုကိုရွာသို့သယ်ယူအစည်းအဝေး			မလို	မလို	မလို	မလို
၅။မြို့နယ်စီမံကိန်းရေးဆွဲရေးနှင့်အကောင်အထည်ဖော်ရေးကော်မတီ၏ဆုံးဖြတ်မှုကိုရွာသို့အသိပေးအကြောင်း						
ကြားသည့်အစည်းအဝေး						
၆။စီမံကိန်းလုပ်ငန်းစွဲစီမံချက်ရေးဆွဲခြင်းအစည်းအဝေး						
၆.၁။စီမံကိန်းလုပ်ငန်းအကောင်အထည်ဖော်ရေးအစီအစဉ်ရေးဆွဲခြင်း						

၆.၂။ ယူရေအစဉ်ရေးဆွဲခြင်း						
၆.၃။ သက္ကာရေကုန်ကျလျာထားအစီအစဉ်ရေးဆွဲခြင်း						
၆.၄။ ပြင်/ထိန်းအစီအစဉ်ရေးဆွဲခြင်း						
၇။ စီမံကိန်းလုပ်ငန်းခွဲတိုးတက်မှုစောင့်ကြည့်အစည်းအဝေး						
၇.၁။ အစည်းအဝေးပထမအကြိမ်						
၇.၂။ အစည်းအဝေးဒုတိယအကြိမ်						
၇.၃။ အစည်းအဝေးတတိယအကြိမ်						
၈။ စီမံကိန်းလုပ်ငန်းခွဲအပြီးသတ်စစ်ဆေးခြင်းအစည်းအဝေး						
၉။ လူထုစစ်ဆေးပွဲအစည်းအဝေး						



လူထုဗဟိုပြုစီမံကိန်း

ပုံစံ - ၈-၄ - ကျေးရွာမျှော်မှန်းချက် (FORM PC 4)

လမ်းညွှန်၊ ကျေးရွာမျှော်မှန်းချက် အစည်းအဝေး အပြီးတွင် ကျေးရွာ စီ/ထောက်သည် လူထုစည်းရုံးရေးမှူး၏ အကူအညီဖြင့် ဤ ပုံစံကို ဖြည့်သွင်း ရမည်။ လူထုဗဟိုပြုစီမံကိန်း ရန်ပုံငွေသာ မဟုတ် အခြား ရန်ပုံငွေများ အပါအဝင် အခက်အခဲ အားလုံး၊ ဦးစားပေး အစီအစဉ်များ၊ လုပ်ငန်းစဉ်များ ပါ ရေးသွင်းပါ။

စည်းရုံးရေးမှူးအမည် - ဦးမင်းစောသာဇော်

ရက်စွဲ၊ ၄.၃.၂၀၁၅  ပ နှစ်  ဒု နှစ်  တ နှစ်  ဝ နှစ်

ပြည်နယ်/ တိုင်းဒေသကြီး	မြို့နယ်	ကျေးရွာအုပ်စု	ကျေးရွာ
ရန်ကုန်တိုင်းဒေသကြီး	ထန်းတပင်	စေတီတောင်	ကျေးရွာ

(က) အခက်အခဲများ (အဓိက အခက်အခဲများ အနက် အနည်းဆုံး ၅ ခု ရေးပါ)

အမျိုးသားများဘက်မှ တင်ပြသော အခက်အခဲများ		အမျိုးသမီးများဘက်မှ တင်ပြသော အခက်အခဲများ	
၁	ရွာလမ်းမကြီး မပြုပြင်ချိန်	၁	လမ်းခင်းချင်တယ်
၂	ရွာလမ်း ကျွတ်လျှပ်စစ်စီးချွတ်ချိန်	၂	စာကြည့်တိုက်
၃	ဆေးခန်း ရှေး	၃	ကစားခန်း အိမ်သာ
၄	အလုပ်အကိုင် အခွင့်အလမ်း	၄	ကလေးကျောင်း
၅	ကလေးတိုင်း ပညာသင်ကြား နိုင်ရေး	၅	အားပေးစားသောက်

(ခ) မျှော်မှန်းချက် နောက် ၅ နှစ် ကြာ ကာလတွင် ကျေးရွာဖွံ့ဖြိုးမှုအတွက် အဓိက ရည်မှန်းချက်များ (၅ ခု)

အမျိုးသားများဘက်မှ တင်ပြသော ရည်မှန်းချက်		အမျိုးသမီးများဘက်မှ တင်ပြသော ရည်မှန်းချက်	
၁	အလယ်တန်း ပညာသင်ကျောင်း	၁	ရွာလမ်း ကျွတ်လမ်းကောင်း
၂	ခန်းမတစ်ခု လိုချင်	၂	ရွာလမ်း ကျွတ်စီးလမ်းရေး
၃	ကျေးရွာ စာကြည့်တိုက်	၃	အလယ်တန်း ကျောင်း
၄	ရေ	၄	ရေ
၅	ကျေးရွာစု ဖွဲ့စည်းမှုများ ကျန်းမာရေးစောင့်	၅	ယင်းလမ်းကောင်း

(ဂ) ကျေးရွာတွင် ၃ နှစ် အတွင်း ဆောင်ရွက်မည့် ဦးစားပေး လုပ်ငန်းများ (လူထုဗဟိုပြုစီမံကိန်း ရန်ပုံငွေသာ မဟုတ် အခြား ရန်ပုံငွေများ အတွက်ပါ ရေးသွင်းပြီး လူထုဗဟိုပြုစီမံကိန်း ရန်ပုံငွေဖြင့် ဆောင်ရွက်မည့် လုပ်ငန်းကို ခြစ်ပါ)

ကျေးရွာ ဦးစားပေး ဖွံ့ဖြိုးရေး လုပ်ငန်းများ	ကျား/ မ/ ကျား+မ တင်ပြချက်	NCDD မှ ဆောင်ရွက်ရန် ဦးစားပေးအဆင့် ရေးချရန်	ခန့်မှန်း ကုန်ကျငွေ	ခန့်မှန်း အကျိုးပြုဦးရေ
ရွာချင်း ဆက်လမ်း ဖွဲ့စည်းဆောင်ရွက်ရေး	ကျား + မ	၁	၄၇၀၀၀၀၀	၃၀၀
ရွာလမ်းမ	ကျား + မ	၂		၆၀၀
Transformer တိုးချဲ့	ကျား + မ	၃		၅၀၀

ကျေးရွာစီမံကိန်း အထောက်အကူပြု ကော်မတီ ဥက္ကဋ္ဌ အတည်ပြုချက်

လက်မှတ်   
 ဦးကျော်မင်း

ရက်စွဲ ၄.၃.၂၀၁၅

လူထုဝဟ်ပြုစီမံကိန်းစီမံကိန်းလက်ဉ်

အပိုင်း-၃ ၂၉.၅.၂၀၀၅

ပုံစံ ၈-၃ ကျေးရွာခွဲ ငြိမ်းချမ်း ဦးစားပေးအစီအစဉ် (Form PC 3)

ဤကော်မတီသည် (၂) မကျေးရွာခွဲ မျှော်မှန်းချက်အစည်းအဝေးပြီးဆုံးသောအခါ ကျေးရွာစီမံကိန်း အထောက်အကူပြု  
အစည်းအဝေးများအား အကျိုးအမြတ်ရှိစေရန်နှင့် ဤပုံစံကိုပြည့်စုံအောင် ဖြည့်သွင်းရမည့် အားလုံးသော အခက်အခဲ  
အကြောင်းအရာများ ဖြည့်သွင်းစာပေးအစီအစဉ်များ လူထုဝဟ်ပြုစီမံကိန်း၏ ရန်ပုံငွေအရင်းအမြစ်နှင့် မသက်ဆိုင်သည့် လုပ်ငန်းများ  
အားလုံးကိုဖော်ပြရမည်။

လူထုဝဟ်ချေးငွေများ ဝန်ထမ်း အမည် **ဇော်အောင်ဇော်အောင်**

နေ့စွဲ **၂၅.၁၂.၂၀၁၅** စက်ဝန်းအား အမှတ်ခြစ်ပယ် (၁) ဝက်ဝန်း(၁)  
 စက်ဝန်း(၂) စက်ဝန်း(၃) ဝက်ဝန်း(၄)

ပြည်နယ်/တိုင်း **ရန်ကင်း** ကန့်သတ် ပြည်နယ် **ပဲခူး** ကျေးရွာအုပ်စု **ကျေးရွာ** ကန့်သတ် **ကျေးရွာ**

၈. အခက်အခဲအတားအဆီးများအား ဆေးကုသခြင်း - လူထုဝဟ်ပြုစီမံကိန်းအစည်းအဝေးတွင် ဤကျေးရွာခွဲ ငြိမ်းချမ်းအစည်းအဝေး  
အစီအစဉ်အတားအဆီးများသည် မည်သည့်အစည်းအဝေး/သမီး အနည်းဆုံးအခက်အခဲ ၅ ခု ဖြစ်ပေါ်ပြပါ။

အနိမ့်သား အဖွဲ့မှတင်ပြသော အခက်အခဲအတားအဆီးများ အနိမ့်သမီး အဖွဲ့မှတင်ပြသော အခက်အခဲအတားအဆီးများ

၁	ရွာလမ်း များ မကောင်းခြင်း	၁	ရွာလမ်း များ မကောင်းခြင်း
၂	အိမ်တိုင်း စောက်ကျေ မလုပ်လောက်ခြင်း	၂	အိမ်တိုင်း စောက်ကျေ မလုပ်လောက်ခြင်း
၃	ကျွန်း ဟရား စောင့်ရှောက်မှု မပြည့်မီမရှိခြင်း	၃	ကျွန်း ဟရား စောင့်ရှောက်မှု မပြည့်မီမရှိခြင်း
၄	အလုပ်ကိုင် စခွင့် ခံယူခြင်း မရခြင်း	၄	အလုပ်ကိုင် စခွင့် ခံယူခြင်း မရခြင်း
၅	အများစု စောင့်ရှောက်မှု မရှိခြင်း	၅	အများစု စောင့်ရှောက်မှု မရှိခြင်း

၉. မျှော်မှန်းခြင်း နောင်လာမည့် ( ၅ ) နှစ် အတွင်း ကျေးရွာခွဲ ငြိမ်းချမ်း မျှော်မှန်းလျာထားချက်များအား တင်ပြပါ။

အနိမ့်သား အဖွဲ့မှတင်ပြသော မျှော်မှန်းချက်များ အနိမ့်သမီး အဖွဲ့မှတင်ပြသော မျှော်မှန်းချက်များ

၁	ရွာလမ်း များ အားလုံး ကောင်းရန်	၁	ရွာလမ်း များ အားလုံး ကောင်းရန်
၂	စောက်ကျေ လုပ်လောက် ၅၅၅ ရန်	၂	စောက်ကျေ လုပ်လောက် ၅၅၅ ရန်
၃	ကျွန်း ဟရား စောင့်ရှောက်မှု မပြည့်မီမရှိ ၅၅၅ ရန်	၃	ကျွန်း ဟရား စောင့်ရှောက်မှု မပြည့်မီမရှိ ၅၅၅ ရန်
၄	အလုပ်ကိုင် စခွင့် ခံယူခြင်း မရခြင်း	၄	အလုပ်ကိုင် စခွင့် ခံယူခြင်း မရခြင်း
၅	အများစု စောင့်ရှောက်မှု မရှိခြင်း	၅	အများစု စောင့်ရှောက်မှု မရှိခြင်း

၁၀. ဤကျေးရွာ၏ လာမည့် ( ၃ ) နှစ်အတွက် ဦးစားပေး ဖွံ့ဖြိုးတိုးတက်မှု လုပ်ငန်း အစီအစဉ်များအား ဖော်ပြပါ။  
( လူထုဝဟ်ပြုစီမံကိန်း ရန်ပုံငွေအတွက် အဆိုပြုသော အစီအစဉ်များကို ဦးစားပေး အဆင့်အလိုက် ဖော်ပြပြီး ကျန်လူထုဝဟ်ပြု စီမံကိန်း  
ရန်ပုံငွေအရင်းအမြစ်နှင့် မသက်ဆိုင်သည့် အစီအစဉ်များလည်း ဖော်ပြရန်ဖြစ်သည် )

ကျေးရွာအတွက် ဦးစားပေးဖွံ့ဖြိုး တိုးတက်မှု လုပ်ငန်းစဉ်များ	အဆိုပြုသူ (အမျိုးသားများ/ အမျိုးသမီးများ/ အမျိုးသား+အမျိုးသမီး)	လူထုဝဟ်ပြုစီမံကိန်းအတွက် အဆိုပြု သည့် (ဦးစားပေးအဆင့် အလိုက် ဖော်ပြပါ)	ခန့်မှန်း ကုန်ကျ ခရိတ်	အကျိုးခံစား ခွင့်ရှိသူ ခန့် မှန်းဖိခြ အရေ အတွက်
၁	ရွာတွင်း ကျွန်းကျွန်းလမ်း	၈ + ၆	၂၀၀၀၀	၂၆၆၅
၂	စောက်ကျေ လုပ်လောက်ခြင်း	၈ + ၆	၂၀၀၀၀	၆၆၀
၃	ကျွန်း ဟရား စောင့်ရှောက်မှု	၈ + ၆	၂၀၀၀၀	၆၆၀

လူထုဝန်ထမ်းချိမ်းညှိရေးဦးစီးဌာန  
အမှတ်-၃ ၂၉၉၂၀၁၅

အမှတ်	အမည်	အဖွဲ့	အခြား	အခြား
၁	အုန်းစားအေး			
၂				
၃				

ဤစာရွက်စာတမ်းကို အောက်ဖော်ပြပါအတိုင်း အတည်ပြုသည်။

အမည် အုန်းစားအေး နေ့စွဲ ၆.၁၂.၁၅ ရက် ၂၉.၁၂.၁၅

လူထုစတုဂံပြုစီမံကိန်း၊စီမံကိန်းလက်ခွဲ

အပိုင်း - ၃၂၉.၁၀.၂၀၁၆

ပုံစံ-၃ ကျေးရွာဖွံ့ဖြိုးရေးဦးစားပေးအစီအစဉ် (Form PC 3)

လမ်းညွှန်ချက်/အဆင့်(၃)ကျေးရွာမှောင်မှန်းချက်အစည်းအဝေးပြီးဆုံးသောအခါကျေးရွာစီမံကိန်းအထောက်အကူပြုကော်မတီသည်လူထုစည်းရုံးရေးမှူးအကူအညီဖြင့်ဤပုံစံကိုပြည့်စုံအောင်ဖြည့်သွင်းရမည်။

လူထုစည်းရုံးရေးမှူး/ဝန်ထမ်းအမည် **အောင်စိန်မာလာသား**  
 နေ့စွဲ **25-12-16**  
 စက်ဝန်းအားအမှတ်ခြပ်ပါ(✓) □ စက်ဝန်း(၁)  
 □ စက်ဝန်း(၂) □ စက်ဝန်း(၃) □ စက်ဝန်း(၄)

ပြည်နယ်/တိုင်း **ရန်ကင်း**၊ ယင်းဒေသ **မြန်မာပြည်**၊ ကျေးရွာအုပ်စု **လှိုင်လှိုင်**၊ ကျေးရွာ **ကန်သာ**  
 က၊အခက်အခဲအတားအဆီးများအားဆွေးနွေးခြင်း - ယခုလက်ရှိအခြေအနေတွင်ဤကျေးရွာဖွံ့ဖြိုးတိုးတက်ရေးအတွက် အဓိကအခက်အခဲအတားအဆီးများသည်မည်သည့်များဖြစ်ပါသနည်း(အမျိုးသား/သမီးအနည်းဆုံးအခက်အခဲရှုထိပါ)

အမျိုးသားအဖွဲ့မှတင်ပြသောအခက်အခဲအတားအဆီးများ	အမျိုးသမီးအဖွဲ့မှတင်ပြသောအခက်အခဲအတားအဆီးများ
၁ အများစုပေါင်း စာသင်ကျောင်း မရှိခြင်း	၁ မိုးရာသီတွင် ရွာလှေ သစ်ခါခြင်း
၂ မိုးရာသီတွင် ရွာလှေ သစ်ခါခြင်း	၂ ကျွန်းမာကျေးရွာသစ်မြို့နယ် မရှိခြင်း
၃ စာသင်ကျောင်း မရှိခြင်း	၃ ကလေးများ ကျန်းမာရေးကောင်းမွန်စွာ ပျံ့နှံ့မှု မရှိခြင်း
၄ အသက်မွေးဝမ်းကြောင်း စာသင်ပညာ	၄ စာသင်ကျောင်း မရှိခြင်း
၅ စာသင်ကျောင်း မရှိခြင်း	၅ မိုးရာသီတွင် စိတ်နှလုံးတွင် ကျန်းမာရေး ကျန်းမာမှု မရှိခြင်း

ခ၊မှောင်မှန်းခြင်း-နောင်လာမည့် (၅)နှစ်အတွင်းကျေးရွာဖွံ့ဖြိုးရေးမှောင်မှန်းလျာထားချက်များအားတင်ပြပါ။

အမျိုးသားအဖွဲ့မှတင်ပြသောမှောင်မှန်းချက်များ	အမျိုးသမီးအဖွဲ့မှတင်ပြသောမှောင်မှန်းချက်များ
၁ အများစုပေါင်း စာသင်ကျောင်း မရှိခြင်း	၁ မိုးရာသီတွင် ရွာလှေ သစ်ခါခြင်း
၂ မိုးရာသီတွင် ရွာလှေ သစ်ခါခြင်း	၂ ကျွန်းမာကျေးရွာသစ်မြို့နယ် မရှိခြင်း
၃ စာသင်ကျောင်း မရှိခြင်း	၃ ကလေးများ ကျန်းမာရေးကောင်းမွန်စွာ ပျံ့နှံ့မှု မရှိခြင်း
၄ အသက်မွေးဝမ်းကြောင်း စာသင်ပညာ	၄ စာသင်ကျောင်း မရှိခြင်း
၅ စာသင်ကျောင်း မရှိခြင်း	၅ မိုးရာသီတွင် စိတ်နှလုံးတွင် ကျန်းမာရေး ကျန်းမာမှု မရှိခြင်း

ဂ၊လူထုစီမံကိန်း၏လာမည့်(၃)နှစ်အတွက်အကျုံးဝင်သောဦးစားပေးဖွံ့ဖြိုးတိုးတက်မှုလုပ်ငန်းအစီအစဉ်များအားဖော်ပြပါ။

အဆင့်	ကျေးရွာအတွက်ဦးစားပေးဖွံ့ဖြိုးတိုးတက်မှု လုပ်ငန်းစဉ်များ	အဆိုပြုသူ (အမျိုးသားများ/ အမျိုးသမီးများ/ အမျိုးသား+အမျိုးသမီး)	ခန့်မှန်း ကုန်ကျ ဝရိတ်	အကျိုးခံစား ခွင့်ရှိသူခန့်မှန်းခြေ အရေအတွက်
၁	စာသင်ကျောင်း	က + ဗ	၂၀၀ သိန်း	၂၂၅
၂	ရွာချင်း သစ်ခါခြင်း	က + ဗ	၅၀ သိန်း	၂၂၅
၃	စာသင်ကျောင်း	ဗ	၅၀ သိန်း	
၄	ကျန်းမာရေး နှင့် ကျန်းမာရေး	က + ဗ		



လူထုဗဟိုပြုစီမံကိန်းစီမံကိန်းလက်စွဲ  
အပိုင်း - ၃၂၉.၁၀.၂၀၁၆

၅	အိမ်ထောင်			
---	-----------	--	--	--

ယ၊လူထုစီမံကိန်း၏လာမည့်( ၃)နှစ်အတွက်အကျုံးမဝင်သောဦးစားပေးဖွံ့ဖြိုးတိုးတက်မှုလုပ်ငန်းအစီအစဉ်များအားဖော်ပြပါ။

အဆင့်	ကျေးရွာအတွက်ဦးစားပေးဖွံ့ဖြိုးတိုးတက်မှုလုပ်ငန်းစဉ်များ	အဆိုပြုသူ (အမျိုးသားများ/ အမျိုးသမီးများ/ အမျိုးသား+အမျိုးသမီး)	အခန်းကဏ္ဍ
၁	ခရိုင်ပြင်သစ်တန်း	၈	
၂	ကျွန်းပျူကုသရန်	၈* ၈၁ + ၆၁	
၃			
၄			
၅			

ဥက္ကဋ္ဌ၊ကျေးရွာစီမံကိန်းအထောက်အကူပြုကော်မီတီမှအတည်ပြုသည်။

အမည် ဒေါ်စောစော လက်မှတ် စော နေ့ရက် ၂၅-၁၂-၂၀၁၆





လူထုထုတ်ပြန်ခွင့်

ပုံစံ - ၈-၇ - စီမံကိန်း လုပ်ငန်းခွဲ ရွေးချယ်မှု (FORM PC 7)

လမ်းညွှန်၊ ကျေးရွာ စီမံကိန်း ရေးဆွဲခြင်း အစည်းအဝေးတွင် ကျေးရွာအုပ်စုက စည်းရုံးရေးမှူး(များ) အကူအညီဖြင့် ဖြည့်သွင်းရန်၊ ကျေးရွာ စီမံကိန်း တွင် ဤ ပုံစံတွဲ ပါ အကျိုးပြု ဦးရေသည် တိုက်ရိုက် အကျိုးခံစားရသူကို ဆိုလိုသည်။

ရက်စွဲ။ ၄.၃.၂၀၁၈	<input checked="" type="checkbox"/> နှစ် <input type="checkbox"/> ခု နှစ် <input type="checkbox"/> တာ နှစ် <input type="checkbox"/> ၈ နှစ်
ပြည်နယ်/ တိုင်းဒေသကြီး ရန်ကုန်တိုင်းဒေသကြီး	မြို့နယ် ထန်းတယ်
	ကျေးရွာအုပ်စု ရွှေပေါတက်
	ပါဝင်သောကျေးရွာအရေအတွက် ၃

ကျေးရွာ	လုပ်ဆောင် မှု	အတိုင်း အတာ	ခန့်မှန်း တိုက်ရိုက် အကျိုးခံစား ရသူ ဦးရေ	စီမံကိန်း လုပ်ငန်းခွဲ အဆိုပြုသူ	ခန့်မှန်း ရန်ပုံငွေ				ရွေးချယ်ခံရ သည့် (ဟုတ်မိသ ည့်/မဟုတ်မိ )
					စီမံကိန်း ရန်ပုံငွေ	ကျေးရွာ ထည့်ဝင်မှု	အခြား (ဖော်ပြရန်)	ပေါင်း	
အရှေ့ပင်လယ်	စားနပ်ရိက္ခာ ဖြည့်စွက်ရေး အစီအစဉ်	၆၀' x ၄၄'	၅၀၀ ဦးခန့်	၀ ကျား ၀ မ ၀ ကျား+မ	၄၅၀၀၀၀၀	-	-	၄၅၀၀၀၀၀	
အရှေ့ပင်လယ်	စားနပ်ရိက္ခာ ဖြည့်စွက်ရေး အစီအစဉ်	၃၅၀' x ၇၀'	၃၅၀ ဦးခန့်	၀ ကျား ၀ မ ၀ ကျား+မ	၃၅၀၀၀၀၀			၃၅၀၀၀၀၀	
အရှေ့ပင်လယ်	စားနပ်ရိက္ခာ ဖြည့်စွက်ရေး အစီအစဉ်	၃၀၀' x ၆၀'	၃၀၀ ဦးခန့်	၀ ကျား ၀ မ ၀ ကျား+မ	၃၀၀၀၀၀၀			၃၀၀၀၀၀၀	
				၀ ကျား ၀ မ ၀ ကျား+မ					
				၀ ကျား ၀ မ ၀ ကျား+မ					

လူထုထုတ်ပြန်စံကိန်းစီမံကိန်းလက်စွဲ

အပိုင်း-၃ ၂၉.၉.၂၀၁၅

ပုံစံ PC-၄ ကျေးရွာအုပ်စုစံကိန်းလုပ်ငန်းခွဲရွေးချယ်ခြင်းပုံစံ

လမ်းညွှန်ချက်။ ။ ကျေးရွာအုပ်စုစံချက်ရေးဆွဲသည့်အစည်းအဝေးတွင် ဤပုံစံအားလူထုပညာရှင်များ / လက်ထောက်နည်းပညာများတို့၏ ဖော်ပြချက်များဖြင့် ပြန်လည်စုံစမ်းရမည်။ ဤပုံစံအား ပြည်ပုံစံအား ပြည်ပုံစံအား ပြန်လည်စုံစမ်းပြီးပါက ကျေးရွာအုပ်စုမှ ဦးတိုးတင်စာရင်းစံချက်တွင် နောက်ဆက်တွဲအဖြစ် ကွဲထားရမည်။ CF ၄

အချက်အလက်များကို MIS သို့ ထည့်သွင်းရမည်။

ကျေးရွာစည်းရုံးရေးမှူး/ဝန်ထမ်းအမည် အောင်စိုးမင်း

နေ့စွဲ ၂၅.၁၂.၂၀၁၅

ပြည်နယ်/တိုင်း ပြည်စဉ် မြို့နယ် အင်းစိန်

စက်ဝန်းအား အမှတ်ဖြစ်ပေးပါ ( / ) စက်ဝန်း ( ) မှီစက်ဝန်း ( ) စက်ဝန်း ( ) စက်ဝန်း ( )

ကျေးရွာအုပ်စု အင်းစိန်

ကျေးရွာအမည်	ဆောင်ရွက်မည့် လုပ်ငန်းများ	အတိုင်းအတာ	ခန့်မှန်း တိုက်ရိုက်အကျိုး ခံစားခွင့်ရှိသူများ	အဆိုပြုခြင်းပြသူ	ခန့်မှန်းကျန်ကျစရိတ်			စုစုပေါင်း
					စီမံကိန်းမှ ထည့်ဝင်မှု	ကျေးရွာမှ ထည့်ဝင်မှု	အခြားထည့်ဝင်မှု (ဖော်ပြပါ) ထည့်ဝင်ငွေ   အမည်/အဖွဲ့	
အင်းစိန်	အင်းစိန်ရွာအုပ်စု	1100' x 9' x 8'	1265	အမျိုးသား အမျိုးသမီး အမျိုးသားနှင့် အမျိုးသမီး	20000000		5469348	25 464948
				အမျိုးသား အမျိုးသမီး အမျိုးသားနှင့် အမျိုးသမီး				
				အမျိုးသား အမျိုးသမီး အမျိုးသားနှင့် အမျိုးသမီး				
				အမျိုးသား အမျိုးသမီး အမျိုးသားနှင့် အမျိုးသမီး				

လူထုဗဟိုပြုစီမံကိန်းစီမံကိန်းလက်ဖွဲ့

အပိုင်း-၃ ၂၉.၉.၂၀၁၅

			<input type="checkbox"/> အမျိုးသား <input type="checkbox"/> အမျိုးသမီး <input type="checkbox"/> အမျိုးသားနှင့် အမျိုးသမီး				

ရာထူး ကျေးရွာအုပ်စု စီ/ထောက်ကော်မတီ ဥက္ကဋ္ဌ

မြ.မြ.မြ.

အမည်

လက်မှတ်

ရက်စွဲ

၂၅.၉.၂၀၁၅

လူထုထုတ်ပြန်စံနှုန်း၊ စီမံကိန်း၊ လက်မှု

အပိုင်း - ၃၂၉.၁၀.၂၀၁၆

ပုံစံ-၄ ကျေးရွာတစ်စုစီမံကိန်းလုပ်ငန်းခွဲရွေးချယ်ခြင်းပုံစံ

လမ်းညွှန်ချက်၊ စီမံကိန်းလုပ်ငန်းခွဲရွေးချယ်မှုအစည်းအဝေးပြီးနောက်တွင်ကျေးရွာအုပ်စုမှ  
 CF/TF တို့၏အကူအညီရယူ၍ကျေးရွာစီထောက်စီထောက်ပံ့မှုလက်မှတ်ရေးထိုးပြီးအဆိုပါပုံစံအားဖြည့်စုံအောင်မြင်သွင်းရမည်၊ ကျေးရွာအုပ်စုမှ ပြီးပါကကျေးရွာအုပ်စုမှ ပြီးတိုးထက်ရှေ့စီ  
 မဲချရာတွင် TPIC သို့မဟုတ် ရန်အထွက်နောက်ဆက်တွဲအဖြစ်ထားရှိရမည်၊ CF မှကျေးရွာတစ်ရွာချင်းစီစီမံကိန်းလုပ်ငန်းခွဲဆိုင်ရာအချက်အလက်များကို MIS သို့ ထည့်သွင်းရမည်၊  
 (မဲနှုန်းစီမံကိန်းလုပ်ငန်းခွဲလုပ်ကိုင်သောကျေးရွာများမပါဝင်ပါ။)

စက်ဝန်းအားအမှတ်ဖြစ်ပေးပါ (✓) စက်ဝန်း(၁) စက်ဝန်း(၂) စက်ဝန်း(၃) စက်ဝန်း(၄)

ကျေးရွာအုပ်စု ဝန်ထမ်းအမည် ဝန်ထမ်းအမည် ဝန်ထမ်းအမည် ဝန်ထမ်းအမည်  
 ဝန်ထမ်းအမည် ဝန်ထမ်းအမည် ဝန်ထမ်းအမည် ဝန်ထမ်းအမည်

ကျေးရွာအမည်	ဆောင်ရွက်မည့် လုပ်ငန်းများ	အတိုင်းအတာ	ခန့်မှန်း တိုက်ရိုက်အကျိုး ဖွဲ့စည်းသူများ	အဆိုပြုတင်ပြသူ	ခန့်မှန်းကုန်ကျစရိတ်		အခြားထည့်ဝင်မှု (ဖော်ပြပါ) ထည့်ဝင်ငွေ   အမည်/အဖွဲ့	စုစုပေါင်း
					စီမံကိန်းမှ ထည့်ဝင်မှု	ကျေးရွာမှ ထည့်ဝင်မှု		
အလယ်ရွာ	ကျေးရွာအုပ်စု	၁၀၀	၂၇၃	၂၇၃	၂၇၃	၂၇၃	၂၇၃	၂၇၃
အရှေ့ရွာ	ကျေးရွာအုပ်စု	၁၀၀	၂၇၃	၂၇၃	၂၇၃	၂၇၃	၂၇၃	၂၇၃



အစည်းအဝေးမှတ်တမ်း

- အစည်းအဝေးအမှတ်စဉ် - ၁
- အစည်းအဝေးကျင်းပသည့်နေ့ရက် - ၄.၃.၂၀၁၅ (ဗုဒ္ဓဟူးနေ့)
- အစည်းအဝေးကျင်းပသည့်နေရာ - ကမ်းနားစု ဘုန်းတော်ကြီးကျောင်း
- အစည်းအဝေးကျင်းပသည့်အချိန် - နေ့လည် ၁ နာရီ
- အစည်းအဝေးတက်ရောက်သူဦးရေ - ၂၆ ဦး
- အစည်းအဝေးပျက်ကွက်သူဦးရေ -

အစည်းအဝေးပြုလုပ်ရသည်ရည်ရွယ်ချက်၊ | လူမှုဖူလုံရေးဦးစီးဌာန၏ အစည်းအဝေးပြုလုပ်ရန်အတွက်

ယနေ့အစည်းအဝေးပြုလုပ်ရသည် အဓိက ရည်ရွယ်ချက်၊ | -----  
 -----  
 -----

ဆွေးနွေးချက်၊

- .....ကမ်းနားစုကျေးရွာ.....
- 1:00 - စတင်ချုပ်ချယ်ရေးမှူး ဦးကျော်နိုင်ထွန်းမှ အမှာစကားပြောကြားခြင်း။
- 1:05 - စည်းစဉ်းရေးမှူးမှ စီမံကိန်း အကြောင်း ချဉ်းပြခြင်း ၊ ရုံးပိတ် ချိတ်နှိပ်ရေး တွက်ချက်ခြင်း၊  
 စီမံကိန်း စက်ဝိုင်း အကြောင်း ချဉ်းပြခြင်း များ ပြုလုပ်သည်။
- 1:45 - ကော်မတီမှ စည်းစဉ်းအား မဲဆန္ဒနယ်တို့ မရွေးချယ်ဘဲ ရွေးချယ်မှုဖြင့်သာ ပြုလုပ်သည်။
- 2:30 - လူမှု ဖူလုံရေးဦးစီးဌာနမှ ပြုလုပ်သည်။
- 4:00 - လုပ်ငန်းရွေးချယ်သည်။
- 5:00 - အစည်းအဝေး ပြီးစီးသည်။
- .....
- .....
- .....

.....  
.....  
.....  
.....  
.....  
...../

ဆုံးဖြတ်ချက်၊

.....  
.....  
.....  
.....  
.....  
.....  
.....  
.....  
.....  
...../

မှတ်တမ်းတင်သူ



လက်မှတ်-----

အမည်----- ဒေါ်ပေ

ရာထူး----- လက်ထောက် ဒါရိုက်တာမှူး

အစည်းအဝေးမှတ်တမ်း

ကျင်းပရက်

၂၀၂၀ ခု ဇူလိုင်လ ၁၅ ရက်

ကျေးဇူး

အစည်းအဝေးအတွက်

ရက်စွဲ

၂၀၂၀ ခု ဇူလိုင်လ ၁၅ ရက်

နေရာ

အစည်းအဝေးအတွက်

ပရိသတ်

အစည်းအဝေးမှတ်တမ်း

အစည်းအဝေး အမည်

အစည်းအဝေးအတွက်

(ရွေးကောက်တင်မြှောက်ခြင်းအစည်းအဝေး၊ ဒုတိယရွာလုံးကွတ် အစည်းအဝေးစသည်ဖြင့်)

အစည်းအဝေးတွင် ဆွေးနွေးသည့် အကြောင်းအရာများ

(ဆွေးနွေးသောအကြောင်းအရာ၊ အစည်းအဝေးတွင် တင်ပြသောအကြောင်းအရာများကိုအကျဉ်းဖော်ပြရမည်၊ အစည်းအဝေးကိုလိုက်၍ ကွဲပြား နိုင်သည်။)

- ၁။ အစည်းအဝေးအတွက်
- ၂။ အစည်းအဝေးအတွက်
- ၃။ အစည်းအဝေးအတွက်
- ၄။ အစည်းအဝေးအတွက်
- ၅။
- ၆။
- ၇။
- ၈။
- ၉။
- ၁၀။





အစည်းအဝေးမှတ်တမ်း

နေ့စွဲ: ၂၀၂၃ ခုနှစ်၊ ဇူလိုင်လ ၁၅ ရက်၊ နေ့စဉ်  
အစည်းအဝေးအမျိုးအစား: အစည်းအဝေး  
အစည်းအဝေးအကြောင်းအရာ: အစည်းအဝေးအကြောင်းအရာ

အစည်းအဝေးအမည်: အစည်းအဝေး

(ရွေးကောက်တင်မြှောက်ခြင်းအစည်းအဝေး၊ ဒုတိယရွာလုံးကွယ် အစည်းအဝေးစသည်ဖြင့်)

အစည်းအဝေးတွင် ဆွေးနွေးသည် အကြောင်းအရာများ

(ဆွေးနွေးသောအကြောင်းအရာ၊ အစည်းအဝေးတွင် တင်ပြသောအကြောင်းအရာများကိုအကျဉ်းဖော်ပြရမည်၊ အစည်းအဝေးကိုလိုက်၍ ကွဲပြား နိုင်သည်။)

- ၁။ အစည်းအဝေးတွင် ဆွေးနွေးသော အကြောင်းအရာများ
- ၂။ အစည်းအဝေးတွင် တင်ပြသော အကြောင်းအရာများ
- ၃။
- ၄။
- ၅။
- ၆။
- ၇။
- ၈။
- ၉။
- ၁၀။

ဆွေးနွေးချက်

(အစည်းအဝေးတွင် ဆွေးနွေးသောအကြောင်းအရာများကိုအကျဉ်းဖော်ပြရမည်။ အစည်းအဝေးကိုလိုက်၍ ကွဲပြားနိုင်သည်။ ဆွေးနွေးသမျှ မှတ်တမ်းတင်ရမည်။)

PRA Tools များ သတ်မှတ်ချက်များဖြင့် စေ့ညှိမှု ဖွဲ့စည်းပေးရန်  
 ခုနစ်ခုမျိုးကို အမျိုးအမည် ၂ ခုမျိုးသာ နေထိုင်မှု စေ့ညှိမှုဖြင့်  
 ကျင့်သုံးရာတွင် အကျိုးရှိကြောင်း အောင်မြင်စွာ သိရှိ နှင့် အသုံးပြုနိုင်စေရန်  
 များကို တွေ့ရှိရခြင်း။

- ၁။ နှုတ်ချက်ကွန်ကရစ်လမ်း
- ၂။ အမျိုးမျိုးကိုက်ညီမှု
- ၃။ အသုံးပြုစေရန်အတွက် ဖွဲ့စည်းမှု
- ၄။ နှုတ်ချက်ကွန်ကရစ်လမ်း ခင်းချက်

မှတ်တမ်းပြုသူ (အမည် နှင့် လက်မှတ်) ဒေါ်ဖြူဖြူ ၂၂  
 အတည်ပြုသူ (အမည် နှင့် လက်မှတ်) ဇော်စိုးမောင် ၂၂

အစည်းအဝေးမှတ်တမ်း

ကျေးဇူးအုပ်စု	..... ရှေ့ပေါ်ဘက်	ကျေးဇူး	..... ကမ်းနားခို
ရက်စွဲ	..... ၂၉. ၁၂. ၂၀၁၆	နေရာ	..... ၈-၆-က ရှေ့ပေါ်ဘက်
အချိန်	..... ၁၂:၀၀ မှ ၃:၀၀ ထိ		

အစည်းအဝေး အမည်----- ပထမ ဗဟိုဌာန ကျေးဇူး ဗဟိုဌာန စာစု

(ရွေးကောက်တင်မြှောက်ခြင်းအစည်းအဝေး၊ ဒုတိယရွာလုံးကျွတ်အစည်းအဝေးစသည်ဖြင့်)

အစည်းအဝေးတွင်ဆွေးနွေးသည် အကြောင်းအရာများ

(ဆွေးနွေးသောအကြောင်းအရာ၊ အစည်းအဝေးတွင် တင်ပြသောအကြောင်းအရာများကို အကျဉ်းဖော်ပြရမည်၊ အစည်းအဝေးကိုလိုက်၍ ကွဲပြားနိုင်သည်။)

- ၁။ ကျေးဇူးအုပ်စု ဗဟိုဌာန ဗဟိုဌာန စာစု ဗဟိုဌာန စာစု ဗဟိုဌာန စာစု
- ၂။ ဗဟိုဌာန စာစု ဗဟိုဌာန စာစု ဗဟိုဌာန စာစု ဗဟိုဌာန စာစု
- ၃။ စီမံကိန်း ဗဟိုဌာန စာစု
- ၄။ စေတနာ့ဝန်ထမ်း ဗဟိုဌာန စာစု ဗဟိုဌာန စာစု ဗဟိုဌာန စာစု
- ၅။ စေတနာ့ဝန်ထမ်း ဗဟိုဌာန စာစု
- ၆။ -----
- ၇။ -----
- ၈။ -----
- ၉။ -----
- ၁၀။ -----

ဆွေးနွေးချက်

(အစည်းအဝေးတွင် ဆွေးနွေးသောအကြောင်းအရာများကိုအကျဉ်းဖော်ပြရမည်၊ အစည်းအဝေးကိုလိုက်၍ ကွဲပြားနိုင်သည်။ ဆွေးနွေးသမျှ မှတ်တမ်းတင်ရမည်။)

ကျေးဇူးတင်အားပေးရန်အတွက် နှစ်ပတ်လည် အစည်းအဝေးနှင့် ပတ်သက်၍ ကော်မတီဝင်များ ကျေးဇူးတင်သော အချက်များကို မိမိ ကျေးဇူး ဖွဲ့စည်းရေး မဟာမိတ် ဦးစီးဌာနများတွင် ရင်းစပ် လုပ်ဆောင်ကြရန် မထူးပြောကြား သွားပါသည်။

မစုစည်းပေး ပြုလုပ်မှု ခြင်း၏ ရည်ရွယ်ချက်ကို ကမ်းနား ဥ ခေါ်ဖို့ ဖြစ်မှု ပြောကြားသွားပါသည်။

ဒီမိုကရေစီ ဗဟိုဌာနနှင့် ဒီမိုကရေစီ စာတော် မကြောင်းနှင့် ရည်ရွယ်ချက်ကို ခေါ်ကျော့စေရန် ဖွဲ့စည်းပေး မကြည့်ဖို့ ရှိပြီး ရှေးနှင့် ကျား/မ ကျားက မကြောင်းကို ခေါ်စားစေမည် ဖွဲ့ စည်းသွားပါသည်။

ခေတ်မှန်စာတော် စာတော် ဝတ္ထုများကို ဦးစီးဖို့ ကြည့် ဖွဲ့စည်းပေး ခေတ်မှန်စာတော် ဖွဲ့စည်းမှု ဦးစီးဌာနနှင့် ဒေါ်သက်ပါရန်ကို များသောအားဖြင့် ဦးစီးဌာန ဝန်ထမ်းများဖြင့် လိုက်ပါသည်။

မှတ်တမ်းပြုသူ (အမည် နှင့် လက်မှတ်) ဒေါ်ခင်မာမာ ll  
အတည်ပြုသူ (အမည် နှင့် လက်မှတ်) ဒေါ်ခင်မာမာ ll

အစည်းအဝေးမှတ်တမ်း

ကျေးဇူးအုပ်စု ..... ရေပေါ်စာတင် .....

ကျေးဇူး ..... ကမ္ဘာ့စားနပ်ရိက္ခာဦးစီးဌာန .....

ရက်စွဲ ..... ၂၆. ၁၂. ၂၀၁၆ .....

နေရာ ..... ဗ.မ.က ရေပေါ်စာတင် .....

အချိန် ..... ၁၇:၀၀ မှ ၃:၀၀ .....

အစည်းအဝေး အမည် ..... ဒုတိယ ယန္တရားလုံးကျွတ် အစည်းအဝေး .....

(ရွေးကောက်တင်မြှောက်ခြင်းအစည်းအဝေး၊ ဒုတိယ ယန္တရားလုံးကျွတ်အစည်းအဝေးစသည်ဖြင့်)

အစည်းအဝေးတွင်ဆွေးနွေးသည် အကြောင်းအရာများ

(ဆွေးနွေးသောအကြောင်းအရာ၊ အစည်းအဝေးတွင် တင်ပြသောအကြောင်းအရာများကို အကျဉ်းဖော်ပြရမည်၊ အစည်းအဝေးကိုလိုက်၍ တွဲပြားနိုင်သည်။)

- ၁။ ကျေးဇူးအုပ်စု မှ ရေပေါ်စာတင် စာတင် နည်းစနစ် အကြောင်း
- ၂။ များ ဖြန့်ချိခြင်း
- ၃။ ကျေးဇူးအုပ်စု မှ ရေပေါ်စာတင် စာတင် နည်းစနစ် အကြောင်း
- ၄။ ကျေးဇူးအုပ်စု မှ ရေပေါ်စာတင် စာတင် နည်းစနစ် အကြောင်း
- ၅။ ရွေးချယ်ခြင်း
- ၆။ \_\_\_\_\_
- ၇။ \_\_\_\_\_
- ၈။ \_\_\_\_\_
- ၉။ \_\_\_\_\_
- ၁၀။ \_\_\_\_\_

ဆွေးနွေးချက်

(အစည်းအဝေးတွင် ဆွေးနွေးသော အကြောင်းအရာများကို အကျဉ်းဖော်ပြရမည်။ အစည်းအဝေးကို လိုက်၍ တွဲပြား နိုင်သည်။ ဆွေးနွေးသမျှ မှတ်တမ်းတင်ရမည်။)

ဈေးနှုန်းကုသမှု မှုးပေါင်း ပါဝင်သော လူမှုဆေးခန်းခွဲ  
 လုပ်ငန်းများ စတင်ချုပ်ကွပ်ခြင်း (ဈေးနှုန်း ဖြေပုံ၊ ကျေး/မကျေးရာ  
 ပင်လူပါး၊ ရာဘီ ချုပ်ကွပ်ခြင်း၊ နံနက် နေ့စဉ် ချုပ်ကွပ်ခြင်း  
 ပုံ၊ ဈေးနှုန်းသမိုင်း၊ ခြောင်း တို့ကို လုပ်ငန်းစဉ် ဆွေးနွေး  
 ပြီး ဈေးနှုန်းကုသမှု မှုး နံနက် ချုပ်ကွပ်ခြင်း ပါဝင်သည်။

ဈေးနှုန်း ဖွဲ့စည်းရေး နှစ် နေ့စဉ်များ ရေးဆွဲရာတွင် ဈေးနှုန်း  
 ကျေး/မကျေး/သား/သမီး က နောက်ခံများနှင့် ဖွဲ့စည်းချက်များ  
 ဖော်ထုတ်ပြီး ဦးစားပေးလုပ်ငန်းများမှာ - ၁) ဂွေနှင်းစာကလေး  
 ၂) စားဆိုးတိုးချိန် ၃) စာကြည့်တိုက် ဆိုးမ ၄) စာရေးတိုက်  
 နှင့် ရေသွေးကန် ၅) ဆိပ်ကမ်း တို့ကို လာမည့် ၃ နှစ်အတွင်း  
 ဦးစားပေးဆောင်ရွက်ကာ ပာစာထားပြီး PC. 3 တွင် ပြင်ဆင်  
 သင့်သည်။

ဈေးနှုန်းစီမံကိန်း မဆောင်ရွက်ရန် ကျေး/မကျေး မှုး  
 ရေးချက်ကို ကျေး/မကျေးများ စာရင်းတွင် ထည့်သွင်း ချုပ်ကွပ်ခြင်း

မှတ်တမ်းပြုသူ (အမည် နှင့် လက်မှတ်) ဒေါ်ခင်စိန်မူ Ms  
 အတည်ပြုသူ (အမည် နှင့် လက်မှတ်) ဦးစော CS

နောက်ဆက်တွဲ(၄) ခြားနားသောအပိုင်းများအတွက် ဦးစားပေးဖွံ့ဖြိုးရေးလုပ်ငန်းစဉ် အနှစ်ချုပ်

မူရင်းသည်အား VPSC တွင်ထားရှိရပါမည်။အခြားဌာနများနှင့် ညှိနှိုင်းရန်အတွက် မိတ္တူအား TPIC သို့ပို့ရပါမည်။MIS data အနေဖြင့် သွင်းရန် မလိုအပ်ပါ။

	အဆင့်	လုပ်ငန်း	မည်သူဦးစားပေးလဲ	ကျေးရွာမှတာဝန်ခံသူသို့ အုပ်စု	ပြင်ပမှမည်သူ ထောက်ပံ့ မလဲ
အခြေခံအဆောက်အအုံ	၁	ဆက်ကြည့် ခန်းမ	<input checked="" type="checkbox"/> မ <input checked="" type="checkbox"/> ကျား		
	၂	ရွာချင်း ဆက်လမ်း	<input checked="" type="checkbox"/> မ <input checked="" type="checkbox"/> ကျား		
	၃	ဆက်ကြည့် ခန်းမ	<input checked="" type="checkbox"/> မ <input checked="" type="checkbox"/> ကျား		
	၄		<input type="checkbox"/> မ <input type="checkbox"/> ကျား		
	၅		<input type="checkbox"/> မ <input type="checkbox"/> ကျား		
အသက်မွေးဝမ်းကျောင်းမှု/ စိုက်ပျိုးရေး	၁	ဆက်ပြင်သင်တန်း	<input type="checkbox"/> မ <input checked="" type="checkbox"/> ကျား		
	၂		<input type="checkbox"/> မ <input type="checkbox"/> ကျား		
	၃		<input type="checkbox"/> မ <input type="checkbox"/> ကျား		
	၄		<input type="checkbox"/> မ <input type="checkbox"/> ကျား		
	၅		<input type="checkbox"/> မ <input type="checkbox"/> ကျား		
ကျန်းမာရေးနှင့် အာဟာရ	၁	ဈေး နှ့် ချဲ့	<input checked="" type="checkbox"/> မ <input type="checkbox"/> ကျား		
	၂		<input type="checkbox"/> မ <input type="checkbox"/> ကျား		
	၃		<input type="checkbox"/> မ <input type="checkbox"/> ကျား		
	၄		<input type="checkbox"/> မ <input type="checkbox"/> ကျား		
	၅		<input type="checkbox"/> မ <input type="checkbox"/> ကျား		



ပညာရေး	၁	အောင်မြင်စွာ လေ့လာနိုင်ပါသလား။	<input checked="" type="checkbox"/> မ <input checked="" type="checkbox"/> ကျား		
	၂		<input type="checkbox"/> မ <input type="checkbox"/> ကျား		
	၃		<input type="checkbox"/> မ <input type="checkbox"/> ကျား		
	၄		<input type="checkbox"/> မ <input type="checkbox"/> ကျား		
	၅		<input type="checkbox"/> မ <input type="checkbox"/> ကျား		
အခြား	၁		<input type="checkbox"/> မ <input type="checkbox"/> ကျား		
	၂		<input type="checkbox"/> မ <input type="checkbox"/> ကျား		
	၃		<input type="checkbox"/> မ <input type="checkbox"/> ကျား		
	၄		<input type="checkbox"/> မ <input type="checkbox"/> ကျား		
	၅		<input type="checkbox"/> မ <input type="checkbox"/> ကျား		