

ပြည်ထောင်စုသမ္မတ မြန်မာနိုင်ငံတော် အစိုးရ  
စိုက်ပျိုးရေး၊ မွေးမြူရေးနှင့်ဆည်မြောင်းဝန်ကြီးဌာန  
ကျေးလက်ဒေသဖွံ့ဖြိုးတိုးတက်ရေး ဦးစီးဌာန  
ပင်လည်ဘူးမြို့နယ်



လူထုပဟိုပြုစီမံကိန်း  
National Community Driven Development Project  
(NCDDP)



ကျေးရွာဖွံ့ဖြိုးရေးအစီအစဉ်  
Village Development Plan (VDP)  
မော်ဟိုင်း ကျေးရွာ ၊ မော်ခွင် အုပ်စု

၂၀၁၇ ခုနှစ်

ပင်လည်ဘူးမြို့



မာတိကာ

၁။ ပင်လည်ဘူးမြို့နယ် မြေပုံ..... 2

၂။ မော်ခွင်အုပ်စုမြေပုံ ..... 3

၃။ ကျေးရွာအုပ်စုတွင်ပါဝင်သော ကျေးရွာစာရင်းများ ..... 4

၄။ ကျေးရွာအခြေခံအချက်အလက်များ..... 4

၅။ လူထုပူးပေါင်းပါဝင်သော လူမှုဆန်းစစ်ခြင်း နှင့် အကဲဖြတ်ခြင်း လုပ်ငန်းစဉ် (PSA/PRA) အကျဉ်းချုပ် ..... 6

၆။ ကျေးရွာဖွံ့ဖြိုးရေး အစီအစဉ်အတွက် အသုံးပြုခဲ့သော PRA tools များနှင့် တစ်ခုချင်းစီအတွက်သုံးသပ်  
ချက်များ ..... 7

၈။ ကော်မတီဝင်များစာရင်း..... 31

၉။ ပုံစံ ၈-၁။ ကျေးရွာအချက်အလက် ..... 32

၁၀။ ပုံစံ ၈-၂။ ကျေးရွာဖွံ့ဖြိုးရေး ဦးစားပေးအစီအစဉ်..... 36

၁၂။ ပုံစံ ၈-၄။ ကျေးရွာဖွံ့ဖြိုးရေးစီမံကိန်းလုပ်ငန်းခွဲရွေးချယ်ခြင်းပုံ ..... 39

၁၃။ အစည်းအဝေး မှတ်တမ်းများ ..... 41

၁၄။ ၁၃။ နောက်ဆက်တွဲ(၄) ခြားနားသောအစိတ်အပိုင်းများအတွက်ဦးစားပေးဖွံ့ဖြိုးရေးလုပ်ငန်းစဉ် အနှစ်ချုပ်  
..... 45



၁။ ပင်လည်ဘူးမြို့နယ် မြေပုံ

စစ်ကိုင်းတိုင်းဒေသကြီး၊ ကသာခရိုင်  
ပင်လည်ဘူးမြို့နယ် UTM မြေပုံ

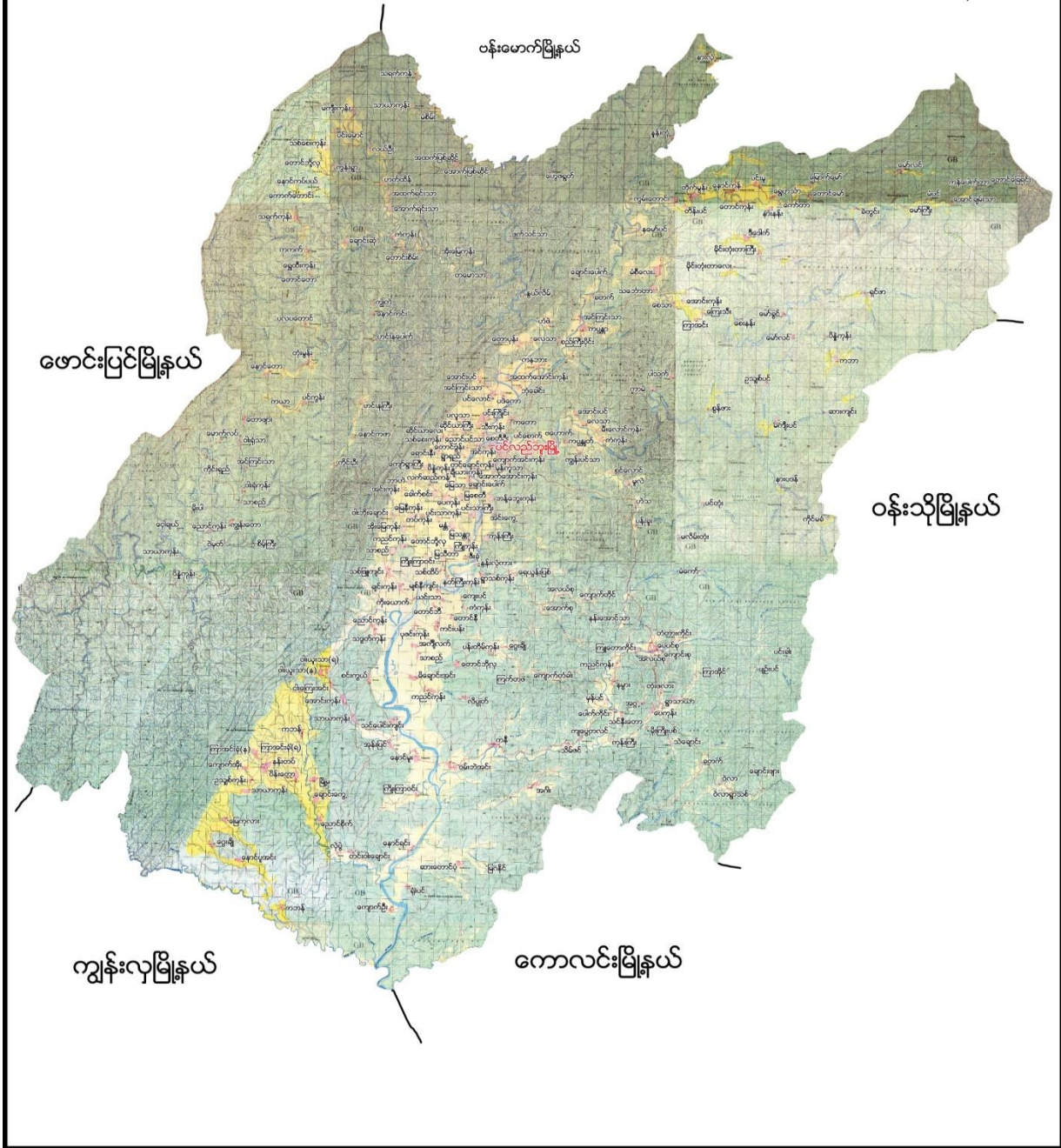





၂။ မော်ခွင်အုပ်စုမြေပုံ

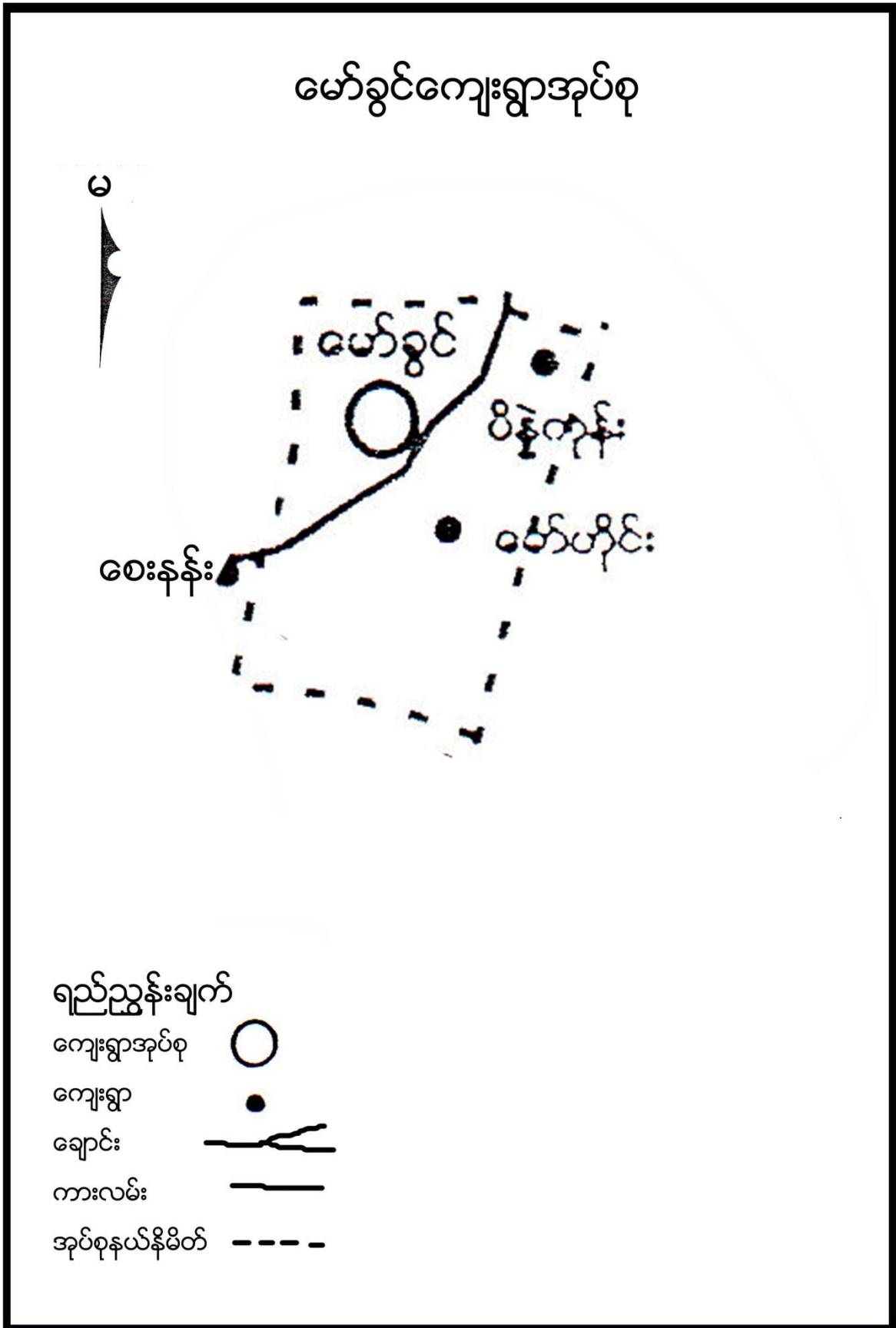



**၃။ ကျေးရွာအုပ်စုတွင်ပါဝင်သော ကျေးရွာစာရင်းများ**

မော်ခွင်၊မော်ဟိုင်း၊ပိန္နဲကုန်း ကျေးရွာတို့ပါဝင်သည်။

**၄။ ကျေးရွာအခြေခံအချက်အလက်များ**

**၁။ ကျေးရွာသမိုင်းအကျဉ်း**

မော်ဟိုင်းကျေးရွာသည်လွန်ခဲ့သောနှစ်ပေါင်း(၅၀)ခန့်က အိမ်ခြေ(၂၀)ခန့်ဖြင့်စတင် တည်ထောင်ခဲ့ပါသည်။ လမ်းပန်းဆက်သွယ်ရေးတွင် လူသွားလမ်းသာရှိပြီးသစ်တောများထူထပ်သဖြင့် သွားလာရခက်ခဲပါသည်။လူနေအိမ်များကို ဝါးခင်း၊ဝါးထရံကာ၊သက်ကယ်မိုးများဖြင့် ဆောက်လုပ်နေထိုင်ခဲ့ကြပါသည်။တောင်ယာလုပ်ငန်းနှင့် ဆားချက်လုပ်ငန်းများကို လုပ်ကိုင်ခဲ့ကြပါသည်။ နောက်ပိုင်းတွင်လယ်ယာမြေများကိုလည်း အနည်းငယ်လုပ်ကိုင်လာကြပါသည်။ကျွဲ၊နွားများကိုလည်း စီပွားဖြစ်မွေးမြူကြပါသည်။ရွှေတူးခြင်းလုပ်ငန်းများကိုလည်းတနိုင်တပိုင်လုပ်ကိုင်ကြပါသည်။ လက်ရှိအိမ်ခြေမှာ(၉၂)အိမ်ရှိပြီး ဗမာလူမျိုးများနေထိုင်ကြပါသည်။

**ထူးခြားဖြစ်စဉ်**

မရှိပါ။

**၂။ လူနည်းစုလူမျိုးစုအိမ်ထောင်စု**

မရှိပါ

**၃။ ကျေးရွာအတွင်းရှိ စုစုပေါင်းအိမ်ထောင်စု**

အမျိုးအစား	အိမ်ထောင်စု	ကျား	မ	စုစုပေါင်း
ဗမာ	၉၆	၂၈၄	၂၇၄	၅၅၈

**၄။ ထိခိုက်လွယ်အုပ်စု**

ထိခိုက်လွယ်အုပ်စု	အိမ်ထောင်စု	ကျား	မ	စုစုပေါင်း
သက်ကြီး	၁၇	၁၅	၁၅	၃၀
မြေယာမဲ့	-	-	-	-
မသန်စွမ်း	၂	၂	-	၂



**၅။ အဓိကစီးပွားရေးလုပ်ငန်းများ**

စိုက်ပျိုးရေး	မွေးမြူရေး	အသေးစားစီးပွားရေး	အခြား
စပါး	ကျွဲ	ရွှေတူးခြင်း	၀ ဥတူး
	နွား	ဆားချက်ခြင်း	မန်လာဥတူး
	ကြက်		
	ဝက်		

**၆။ ကျေးရွာအတွင်းအဓိက ပိုင်ဆိုင်မှုများ**

ကျေးရွာပိုင်ဆိုင်မှုများ	စိုက်ပျိုးမြေ	စားကျက်မြေ	သစ်တောမြေ	သဲ/ကျောက်ရရှိမှု	ရေတွင်း/ရေကန်	စက်ရေတွင်း
အရေအတွက်	၃၅၈	၆၀	၁၂၀-၈	ရှိ / ရှိ	၃ / -	-
ကျေးရွာပိုင်ဆိုင်မှုများ	ကား	ထော်လာဂျီ	စပါးကြိတ်စက်	မြွေလှေ့စက်	အသေးစားဆည်	ဈေးဆိုင်
အရေအတွက်	၂	-	၃	-	-	၃

**၇။ ကျေးရွာအတွင်းအခြားပိုင်ဆိုင်မှုများ**

ကျေးရွာပိုင်ဆိုင်မှုများ	ရေတင်စက်	လယ်ထွန်စက်	ထွန်ထယ်	ကျွဲ	နွား
အရေအတွက်	၄	၂	၇၀	၅၀	၇၅
ကျေးရွာပိုင်ဆိုင်မှုများ	ဝက်	ဆိုင်ကယ်	ကျွမ်းကျင်လုပ်သား	လုပ်သား	
အရေအတွက်	၉၂	၉၅	၂၀	၆၀	

**၈။ အခြားကျေးရွာရှိအသုံးပြုနိုင်သော အရင်းအမြစ်/အချက်အလက်များ**

အရင်းအမြစ်	ဆေးခန်း	အ.လ.က/အ.ထ.က	ဈေး	ကျွမ်းကျင်လုပ်သား	လုပ်သား	မြေတူးစက်	လမ်းကြိုတ်စက်
အရေအတွက်	၁	-	-	၂၀	၈၀	-	-



၅။ လူထုပူးပေါင်းပါဝင်သော လူမှုဆန်းစစ်ခြင်း နှင့် အကဲဖြတ်ခြင်း လုပ်ငန်းစဉ် (PSA/PRA) အကျဉ်းချုပ်

စဉ်	အကြောင်းအရာ	ရက်စွဲ	ဦးတည်အုပ်စု	တက်ရောက်သူ			အဓိက ဆွေးနွေးချက်များ
				ကျား	မ	ပေါင်း	
၁	လူမှုစီးပွားအဆင့် သတ်မှတ်ခြင်း (Wealth Ranking)	၂၄-၁-၁၇	ချမ်းသာ၊ အလယ်အလတ်၊ နွမ်းပါး၊ အလွန် နွမ်းပါးအုပ်စုများ	၂၉	၆၀	၉၀	ကျေးရွာလူမှုစီးပွားအုပ်စုများခွဲခြားသတ်မှတ်နိုင်ရေးအတွက် အခြေခံစံနှုန်းများ သတ်မှတ်ခြင်း၊ ကျေးရွာသားများနှင့် အများသဘောတူ ခွဲခြားသတ်မှတ်ခြင်း
၂	ရာသီခွင်ပြပြက္ခဒိန် (Seasonal Calendar)	၂၄-၁-၁၇	ကော်မတီဝင်၊ အမျိုးသမီး၊ အမျိုးသားများ	၂၉	၆၀	၉၀	ရာသီဥတု၊ စိုက်ပျိုးသီးနှံများ၊ လယ်ယာလုပ်ငန်းများ၊ နေ့စားလုပ်ငန်းများ၊ မွေးမြူရေးလုပ်ငန်းများ၊ ဝမ်းစာဖူလုံမှု နှင့် ပွဲတော်များ
၃	ကျေးရွာလူမှုရေးပြ၊ သယံဇာတပြမြေပုံ (Social Map/ Resource Map)	၂၄-၁-၁၇	ရပ်မိရပ်ဖ၊ ကော်မတီဝင်များ	၂၉	၆၀	၉၀	အိမ်အမျိုးအစားများ၊ အခြေခံအဆောက်အဦများ၊ လမ်းပန်းဆက်သွယ်ရေးအခြေအနေ လယ်ယာမြေများ၊ မြစ်ချောင်းများ၊ ရေတွင်း၊ ရေကန်များ၊ သစ်တောများ
၄	ပြဿနာသစ်ပင် (Problem Tree)	၂၅-၁-၁၇	ရပ်မိရပ်ဖများကော်မတီဝင်များ	၃၀	၆၉	၉၉	ဆွေးနွေးထားသော အခြေခံအဆောက်အဦများနှင့် သက်မွေးဝမ်းကျောင်းလုပ်ငန်းများ၊ ကျန်းမာရေး၊ ပညာရေး။
၅	ကျေးရွာ၏ (၅)နှစ်စာ ဦးစားပေးအစီအစဉ် ပြ ဇယား (Metric Ranking)	၂၅-၁-၁၇	အမျိုးသားအုပ်စု၊ အမျိုးသမီးအုပ်စု၊ လူငယ်အုပ်စု၊ ရပ်မိရပ်ဖအုပ်စု	၃၀	၆၉	၉၉	အကျိုးပြုပြီးရေ၊ အကျိုးခံစားခွင့် နှင့် အဓိက လိုအပ်ချက်များပေါ် မူတည်၍ ဆုံးဖြတ်သည်။
၆	အဖွဲ့အစည်းချိတ်ဆက်ပုံ (Venn Diagram)	၂၄-၁-၁၇	ကျေးရွာအုပ်ချုပ်ရေးအဖွဲ့၊ ကျေးရွာ စီ/ထောက်အဖွဲ့	၂၉	၆၀	၉၀	ကျေးရွာတွင်းရှိ အဖွဲ့အစည်းများနှင့် မည်သို့သောလုပ်ငန်းများအတွက် မည်သည့်အဖွဲ့များချိတ်ဆက်လုပ်ကိုင်မှု



၇	ပင့်ကူအိမ် ကွန်ယက် (Spider Web)	၂၄-၁၁၇	အမျိုးသားများ နှင့် အမျိုးသမီးများ	၂၉	၆၁	၉၀	အမျိုးသားများ နှင့် အမျိုးသမီးများ တန်းတူအခွင့်အရေး ရရှိမှု နှင့် မရရှိသည့် အကြောင်းအရင်းများ
၈	ကျေးရွာအိမ်မက်ပြ မြေပုံ (Dream Map)	၂၅-၁၆၅	ကျေးရွာစီ/ ထောက်အဖွဲ့၊ ကျေးရွာလူထု	၃၀	၆၉	၉၉	နောင်တစ်ချိန်တွင် ကျေးရွာတွင် ဖြစ်စေချင်သော/မဖြစ်စေချင်သော အရာများ ထည့်သွင်းရေးဆွဲခြင်း

**၆။ ကျေးရွာဖွံ့ဖြိုးရေး အစီအစဉ်အတွက် အသုံးပြုခဲ့သော PRA tools များနှင့် တစ်ခုချင်းစီအတွက်သုံးသပ်ချက်များ**

**၁။ ကျေးရွာ၏လူမှုစီးပွားအဆင့်သတ်မှတ်ခြင်း (Wealth Ranking)**

အဆင့်	အခြေခံစံနှုန်းများ/ ညွှန်းကိန်းများ	အိမ်ထောင်စု	ရာခိုင်နှုန်း
ချမ်းသာ	အိမ်အခြေအနေ- သွပ်မိုး၊ ပျဉ်ကာ မြေယာပိုင်ဆိုင်မှု- (၆) ဧကအထက် ကျွဲ၊ နွား- ၁၀ ကောင် အခြားပိုင်ဆိုင်မှု- ထွန်းစက်၊ ရေစုပ်စက်၊ TV၊ စပါးကြိုက်စက်၊ ဆိုင်ကယ်၊ ကား	၂၉	၃၀%
အလယ်အလတ်	အိမ်အခြေအနေ- ဝါးထရံကာ၊ သွပ်မိုး၊ ချေတံရှည်အိမ် မြေယာပိုင်ဆိုင်မှု- ၃ ဧက ကျွဲ၊ နွား- ၆ ကောင် အခြားပိုင်ဆိုင်မှု- ဆိုင်ကယ်	၃၂	၃၃%
နွမ်းပါး	အိမ်အခြေအနေ- ဝါးထရံကာ၊ သက်ကယ်မိုး၊ ချေတံရှည်အိမ် မြေယာပိုင်ဆိုင်မှု- ၁ ဧက ကျွဲ၊ နွား- ၃ ကောင်အောက် အခြားပိုင်ဆိုင်မှု- ဆိုင်ကယ်	၃၅	၃၇%
<b>စုစုပေါင်း</b>		<b>၉၆</b>	<b>၁၀၀%</b>







**ဆွေးနွေးချက်**

နယုန်လဆန်းမှာသီတင်းကျွတ်လပြည့်ထိမိုးများသောကာလဖြစ်၍သတင်းကျွတ်လပြည့်ကျော်မှစတင်၍ ပြာသို လပြည့်ကျော်သည်ထိ နင်းများကျပြီး အလွန်အေးပါသည်။တပို့တွဲလဆန်းမှစ၍ ကဆုန်လကုန်သည်ထိနေ ပူရှိန်ပြင်းသောကာလဖြစ်ပါသည်။ကဆုန်လတွင် တောင်ယာစပါး၊ချဉ်ပေါင်၊ပြောင်းဖူး စသည်တို့ကိုစိုက်ပျိုးကြပါသည်။နယုန်လတွင် ပျိုးကြပြီး ဝါဆိုလတွင်စပါးစိုက်ပျိုးကြပါသည်။တော်သလင်းလတွင် မုန့်ညှင်းများကို စိုက်ပျိုး ကြပါသည်။စိုက်ပျိုးရေးလုပ်ငန်းမှ တစ်နေ့ဝင်ငွေ(၃၀၀၀)ကျပ် တစ်လဝင်ငွေ(၉၀၀၀၀)ကျပ် တစ်နှစ်ဝင်ငွေ(၆၀၀၀၀၀)ရရှိပါသည်။မွေးမြူရေး လုပ်ငန်းများကို ရာသီမရွေးတနိုင်တပိုင်လုပ်ကိုင်ကြပါသည်။ ဝါဆို၊ဝါခေါင်လတွင် လယ်ယာလုပ်ငန်းခွင် များရှိခြင်းကြောင့် ဝင်ငွေရရှိပါသည်။ သီတင်းကျွတ်၊ တန်ဆောင်မုန်း လများတွင်စပါးရိတ်သိမ်းခြွေလှေ့ခြင်းလုပ်ငန်းများရှိသောကြောင့် ဝင်ငွေရရှိပါသည်။ တစ်နေ့ဝင်ငွေ ၂၅၀၀ ကျပ်၊ တစ်လ ဝင်ငွေ ၇၅၀၀၀ ကျပ် နှင့် တစ်နှစ်ဝင်ငွေ ၃၀၀၀၀၀ ကျပ် ရရှိပါသည်။ တော်သလင်း၊သီတင်းကျွတ်လများတွင် စပါးကုန်ချိန်ဖြစ်၍ဝမ်းစာဖူလုံမှုမရှိပါ။ရာသီစိုက်ပျိုးချိန်မှလွဲ၍ အလုပ်သမားရှားပါးမှုမရှိပါ။တန်ခူးလတွင် သင်္ကြန်ပွဲတော်ပြုလုပ်ပါသည်။ ဝါဆိုလတွင် သင်္ကြန်ကပ်ပွဲတော်ရှိပါသည်။ တော်သလင်းလတွင် စာရေးတံမဲပွဲ၊သီတင်းကျွတ်လတွင် မီးထွန်းပွဲတော်ရှိပါသည်။တန်ဆောင်မုန်းလတွင် ကထိန်ပွဲ၊ တပေါင်းလတွင် အလှူပွဲများရှိပါသည်။

**ဆန်းစစ်ချက်**

စီမံကိန်းလုပ်ငန်းများလုပ်ဆောင်ရာတွင်လုပ်ငန်းချိန်နှင့်မတိုက်ဆိုင်သောအချိန်များတွင်သာလုပ်ဆောင်သင့်သည်။ လမ်းပန်းဆက်သွယ်ရေးခက်ခဲသောကြောင့် ပွင့်လင်းရာသီရောက်မှသာ လုပ်ဆောင်သင့်သည်။





၃။ ကျေးရွာလူမှုရေးပြမြေပုံ နှင့် သုံးသပ်ချက်





**ဆွေးနွေးချက်**

မော်ဟိုင်းကျေးရွာတွင် စီပွားရေးအဆင့် (၃) မျိုးရှိပြီး ဗမာလူမျိုးများနေထိုင်ကြပါသည်။ ကျေးရွာတွင်ရှိအိမ်ခြေ ၏(၄၀%) ခန့်ကသာစားဝတ်နေရေးအဆင်ပြေသူများဖြစ်ပြီး ကျန်မိသားစုများမှာ စားဝတ်နေရေးအတွက် ရာသီအလိုက်နေ့စားလုပ်ငန်းများ ရွှေ့ကျင်ခြင်းလုပ်ငန်း များလုပ်ကိုင်ကြပါသည်။ရွာချင်းဆက်လမ်းများသည် မြေသားလမ်းများဖြစ်သည့်အတွက် ပွင့်လင်းရာသီများတွင်သာ ကား၊ဆိုင်ကယ်များဖြင့်သွားလာနိုင်ပြီးမိုးတွင်းကာလတွင် ခြေလျှင်သွား လာရပါသည်။ ကျေးရွာတွင် ကျေးလက်ဆေးပေးခန်းရှိသဖြင့် ကျန်းမာရေးအတွက် လက်လှမ်းမှီမှုရှိလာပါ သည်။ကျေးရွာတွင် သောက်ရေအဖြစ် ရေတွင်း(၃)တွင်းရှိသဖြင့် လုံလောက်မှုရှိပါသည်။ သုံးရေအဖြစ်ပိုက်တွင်းများမှ ရေကို အသုံးပြုကြရပါသည်။လူထုဗဟိုပြု စီမံကိန်းမှ စီမံကိန်းပထမနှစ်တွင် စိမ့်စမ်းရေသွယ်ခြင်းလုပ်ငန်းကို အကောင်အထည်ဖော်ဆောင်ရွက်ခဲ့သဖြင့် သောက်သုံးရေအတွက် လုံလောက်မှုရှိပါသည်။ရွာ၏အနောက်ဘက်တွင် စာသင်ကျောင်း၊အရှေ့ဘက်တွင် ဘုန်းတော်ကြီးကျောင်း၊ အရှေ့တောင် ဘက်တွင် ကျေးလက်ဆေးပေးခန်းရှိပါသည်။ရွာ၏အရှေ့ဘက်တွင် ချောင်းရှိပါသည်။

**ဆန်းစစ်ချက်**

လူမှုစီးပွားအဆင့်သတ်မှတ်ချက်များမှ နွမ်းပါးအဆင့်များမရှိအောင်မှာ အလုပ်အကိုင်အခွင့်အလမ်း များ များရရှိအောင်ပြုလုပ်ပေးရန် လိုအပ်ပါသည်။





၄။ကျေးရွာအရင်းအမြစ်ပြုပြင်မှုနှင့်သုံးသပ်ချက်





**ဆွေးနွေးချက်**

ရွာပတ်ဝန်းကျင်ရှိသစ်တောများမှအိမ်များဆောက်လုပ်ရန်အတွက် သစ်၊ဝါးများကို အလွယ်တကူ ထုတ်ယူသုံးစွဲနိုင်ပါသည်။တနိုင်တပိုင်လုပ်ကိုင်နိုင်သော ရွှေကျင်းများလည်းရှိပါသည်။ ချောင်းမှလည်း သဲ၊ကျောက်များထုတ်ယူသုံးစွဲနိုင်ပါသည်။လယ်ယာလုပ်ငန်းနှင့်တောင်ယာလုပ်ငန်းများကို အဓိကလုပ်ကိုင်ကြပါသည်။စာကျက်မြေ အမြောက်အများရှိသဖြင့် ကျွဲ၊နွားများကို စီးပွားဖြစ်မွေးမြူနိုင်ပါသည်။ တောတောင် စိမ့်စမ်းများပေါများသဖြင့် တနိုင်တပိုင်ရွှေတူးခြင်း၊ပန်းရိုး၊တောင်ကြား၊ဂဥ အစရှိသည့် သစ်တောထွက်ပစ္စည်းများကို ရှာဖွေရောင်းချနိုင်ပါသည်။တောင်ကမ်းပါးများပေါများသဖြင့် လယ်ယာမြေကျဉ်းမြောင်း သောကြောင့် စိုက်ပျိုးရေးကို တိုးချဲ့လုပ်ဆောင်နိုင်ခြင်းမရှိပါ။စိုက်ပျိုးရေးအတွက် ဆည်မြောင်းများ တည် ဆောက်ရန်ခက်ခဲပါသည်။

**ဆန်းစစ်ချက်**

စီမံကိန်းလုပ်ငန်းများလုပ်ဆောင်ရာတွင် သဲ၊ ကျောက်၊ သစ်၊ ဝါး များကိုကျေးရွာအနီးနား တွင်ရရှိနိုင်သည်။ စားကျက်မြေများရှိသဖြင့် ကျွဲ၊နွားများကိုလည်းတပိုင်၊ တနိုင်မွေးမြူကြသည်။ တောင်ကမ်းပါးများပေါများသဖြင့် လယ်ယာမြေကျဉ်းမြောင်း သောကြောင့် စိုက်ပျိုးရေးကို တိုးချဲ့လုပ်ဆောင်နိုင်ခြင်းမရှိပါ။စိုက်ပျိုးရေးအတွက် ဆည်မြောင်းများ တည် ဆောက်ရန်ခက်ခဲပါသည်။





၅။ အမျိုးသား၊ အမျိုးသမီးများတင်ပြသော ပြဿနာသစ်ပင် နှင့် ဖြေရှင်းနည်းလမ်း

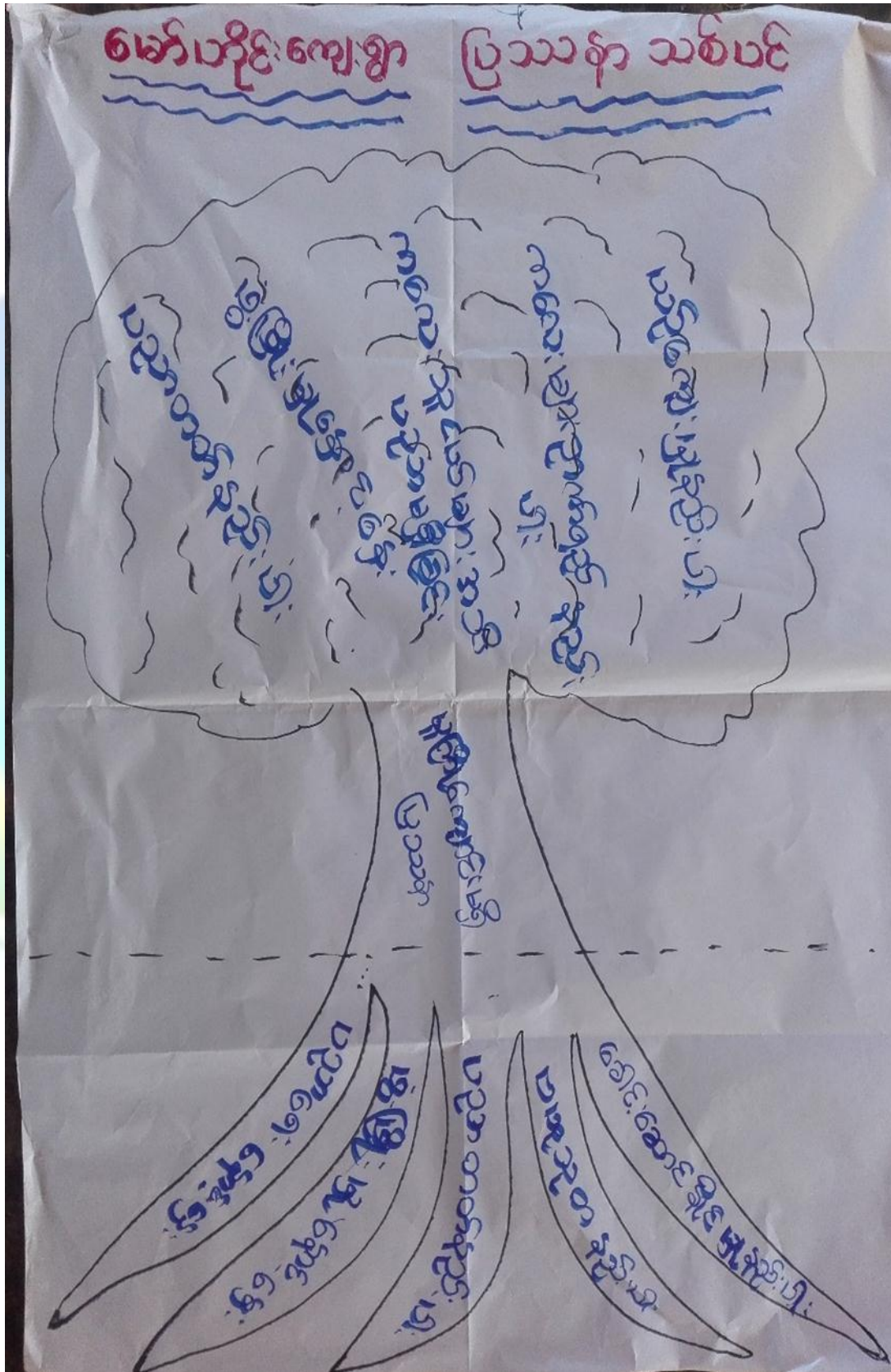



### ဆွေးနွေးချက်

မော်ဟိုင်းကျေးရွာသည် လမ်းပန်းဆက်သွယ်ရေးမကောင်းခြင်း၊ အသိပညာ ဗဟုသုတနည်းပါးခြင်း၊ စီးပွားရေးဖြစ်ထွန်းမှုနည်းပါးသည်။ အိမ်ခြေများသော်လည်း တစ်ရက်လုပ်တစ်ရက်စား သမားများ အများစုရှိသောကြောင့် စီးပွားရေးမဖြစ်ထွန်းသောကြောင့် ရပ်ရွာဖွံ့ဖြိုးရေးလုပ်ငန်းများ ကိုဦးစားပေးပြီးမလုပ်ဆောင်နိုင်ခြင်းဖြစ်သည်။ ထို့ကြောင့်ကျေးရွာ၏ အဓိက လိုအပ်ချက်ဖြစ်သော မူကြိုကျောင်းကို မဆောက်လုပ်နိုင်ခြင်းဖြစ်ကြောင်းဆွေးနွေးကြသည်။

### ဆန်းစစ်ချက်

အသိပညာ ဗဟုသုတများရရှိအောင် အသိပညာပေးဟောပြောမှုများလုပ်ပေးလိုသည်။ လမ်းပန်းဆက်သွယ်ရေးကောင်းမွန်ပြီး စီးပွားရေးများဖြစ်ထွန်းအောင် ရွာချင်းဆက်လမ်းများ၊ တံတားများကိုလုပ်ပေးရန်လိုအပ်ပါသည်။





၆။ ပြီးစားပေးအစီအစဉ်ပြဇယား (Matrix Ranking)

မော်ဒယ်အုပ်စု	၁	၂	၃	၄	၅	၆	၇	၈	၉	၁၀
၁ အမျိုးသမီး	၁	၂	၃	၄	၅	၆	၇	၈	၉	၁၀
၂ ကလေး (၁၅-၂၀)	၃	၂	၁	၁	၁	၁	၁	၂	၃	၄
၃ အမျိုးသမီး	၃	၃	၃	၂	၂	၂	၂	၃	၄	၅
၄ ကလေး (၁၅-၂၀)	၃	၃	၃	၃	၃	၃	၃	၃	၃	၃
၅ အမျိုးသမီး	၃	၃	၃	၃	၃	၃	၃	၃	၃	၃
၆ ကလေး (၁၅-၂၀)	၃	၃	၃	၃	၃	၃	၃	၃	၃	၃



**ဆွေးနွေးခြင်း**

**စီမံကိန်းပထမနှစ်တွင်** စိမ့်စမ်းရေသွယ်ခြင်းလုပ်ငန်းခွဲကို စီမံကိန်းထောက်ပံ့ငွေ(၆၇၀၀၀၀၀)ကျပ် ဖြင့် အကောင်အထည်ဖော်ဆောင်ရွက်ခဲ့ပါသည်။**စီမံကိန်းဒုတိယနှစ်တွင်-** ရွာတွင်းတံတား(၅)စင်းတည်ဆောက်ပြုပြင်ခြင်း လုပ်ငန်းကို စီမံကိန်း ထောက်ပံ့ ငွေ (၉၆၀၀၀၀၀)ကျပ်ဖြင့် အကောင်အထည်ဖော်ဆောင်ရွက်သွားမည်ဖြစ်ပါသည်။ ထိုတံတားများပြုပြင် ခြင်းလုပ်ငန်းကြောင့် ကျေးရွာ သားများအလုပ်အကိုင်အခွင့်အလမ်းများရရှိလာခြင်း၊ကျေးရွာရှိ လမ်းပန်း ဆက်သွယ် ရေးအဆင်ပြေလာခြင်း နှင့် ကျေးရွာသာလာလှပလာမည်ဖြစ်ပါသည်။ ကျေးရွာ၏ အဓိကလိုအပ်ချက်၊ အလိုချင်ဆုံးလုပ်ငန်းခွဲဖြစ်အောင် ဆွေးနွေးကြသည်။

**ဆန်းစစ်ချက်**

- (၁) မူကြိုကျောင်း
- (၂) ကျေးရွာချင်းဆက်တံတား (မော်ဟိုင်း-ကမ္ဘာ)
- (၃) စာကြည့်တိုက်
- (၄) ကျေးရွာချင်းဆက်တံတား (မော်ဟိုင်း-မော်ခွင်)
- (၅) ကျေးရွာခန်းမဆောင်သစ်

စသောလုပ်ငန်းများကို လုပ်ဆောင်ကြရန် ကျေးရွာလူထုများနှင့်ကော်မတီများအားလုံးက ဆန်းစစ်တွေ့ရှိရပါသည်။







**ဆွေးနွေးချက်**

ကျေးရွာလူထုနှင့်အဖွဲ့အစည်းများ ချိတ်ဆက်ဆောင်ရွက်နေသည့် အနေအထားမှာ အုပ်ချုပ်ရေးအဖွဲ့၊ ကျောင်းကော်မတီအဖွဲ့၊ မိသားစု၊ အမျိုးသား၊ အမျိုးသမီးများအဖွဲ့၊ ကျေးရွာစီမံကိန်းအထောက်အကူပြုကော်မတီ၊ ဂေါပက၊ ပြည်သူ့စစ်၊ ရပ်မိရပ်ဖအဖွဲ့များနှင့်ကျေးရွာဖွံ့ဖြိုးတိုးတက်ရေးကျေးရွာအကျိုးပြုလုပ်ငန်းများချိတ်ဆက် ဆောင်ရွက်ကြပါသည်။ ကျေးရွာပြင်ပရှိအဖွဲ့အစည်းများနှင့်ချိတ်ဆက်ဆောင်ရွက်နေမှုအနေအထားမှာ မြို့နယ် အထွေထွေအုပ်ချုပ်ရေးဦးစီးဌာန၊ ပညာရေးဌာန၊ ကျန်းမာရေးဌာန၊ ကျေးလက်ဒေသဖွံ့ဖြိုးတိုးတက်ရေးဦးစီးဌာန၊ လူထုဗဟိုပြုစီမံကိန်း ၊ တိ/မွေးကုသစ်တော၊ သမ၊ စိုက်ပျိုးရေး၊ မြေစာရင်း၊ လ.ဝ.ကဌာနများနှင့်ချိတ်ဆက် ဆောင်ရွက်မှုရှိပြီးကျေးရွာသားများအနေဖြင့်သက်ဆိုင်ရာကဏ္ဍအလိုက်လိုအပ်သောအကူအညီတောင်းခံမှုမှာ မရှိသလောက်နည်းပါး ပါသည်။

**ဆန်းစစ်ခြင်း**







ကျေးရွာပြင်ပအဖွဲ့အစည်းများနှင့် ချိတ်ဆက်မှုများမှာအားနည်းနေကြောင်း၊ ချိတ်ဆက်ရန်မှာလိုအပ် ကြောင်းဆန်းစစ်တွေ့ရှိရပါသည်။





၈။ ကျားမရေးရာခွဲခြမ်းပိတ်ဖြာခြင်း

မော်ဟိုင်းကျေးရွာ၊ အမျိုးသား / သမီး ပိုင်ဆိုင်မှု ခွဲခြမ်းစိတ်ဖြာခြင်း

အသုံးပြုခြင်း			ထိန်းချုပ်ခြင်း		
					
စွဲ	သစ်တော	ယာခင်း	အပယ်		ရိုး
ခွဲ		ဖွဲ့			ရားခင်း
ပိုးကောင်	ထပ်	ရိုး	စွဲ		ကျောက်ပြာ
ကျောက်	ခွဲ၊ ခွဲ၊ ခွဲ၊ သား	ခွဲ	ခွဲ		စာပွင့်
တိုးပည		လယ်			
ပုံး	အခွဲ	သစ်ရွက်			
ကော်သစ်		ထိန်းသား			
လယ်ဖွဲ့	ရေ				
ကား	စပါး				
စက်	ဝတ်				
အိမ်ကန်	အပွဲ				
လှ					
သံတိုင်	တစ်				
ကျောက်တုံး					



### ဆွေးနွေးချက်

ကျေးရွာ၏အဓိကပိုင်ဆိုင်မှုများမှာ ရွှေ၊ ငွေ၊ စပါး၊ လယ်၊ ဝါး၊ ကျွဲ၊ နွား၊ ပဲမျိုးစုံ၊ သဲ၊ ကျောက်၊ အိမ်ထောင်ပရိဘောဂ၊ တောထွက်ပစ္စည်း၊ သစ်၊ ကြက်နှင့် ဝက်တို့ကိုပိုင် ဆိုင်ကြပြီး ထိုပိုင်ဆိုင်မှုများကို အသုံးပြုရာတွင်နှင့်ထိန်းချုပ်ရာတွင်အမျိုးသားအမျိုးသမီးဟူ၍ ခွဲခြားထားခြင်းမရှိဘဲ အမျိုးသားရော အမျိုးသမီးများပါတန်းတူညီမျှမှုရှိကြောင်းဆွေးနွေးကြပါသည်။

### ဆန်းစစ်ချက်

ကျေးရွာတွင်းရှိ အမျိုးသားအမျိုးသမီးများသည် ပိုင်ဆိုင်ခြင်းနှင့်ပတ်သက်၍ ထိန်းချုပ်မှုနှင့် အသုံးပြုမှုတို့တွင် တန်းတူညီမျှမှုရှိပါသည်။



၉။ ပင့်ကူအိမ်ကွန်ယက် နှင့် သုံးသပ်ချက်

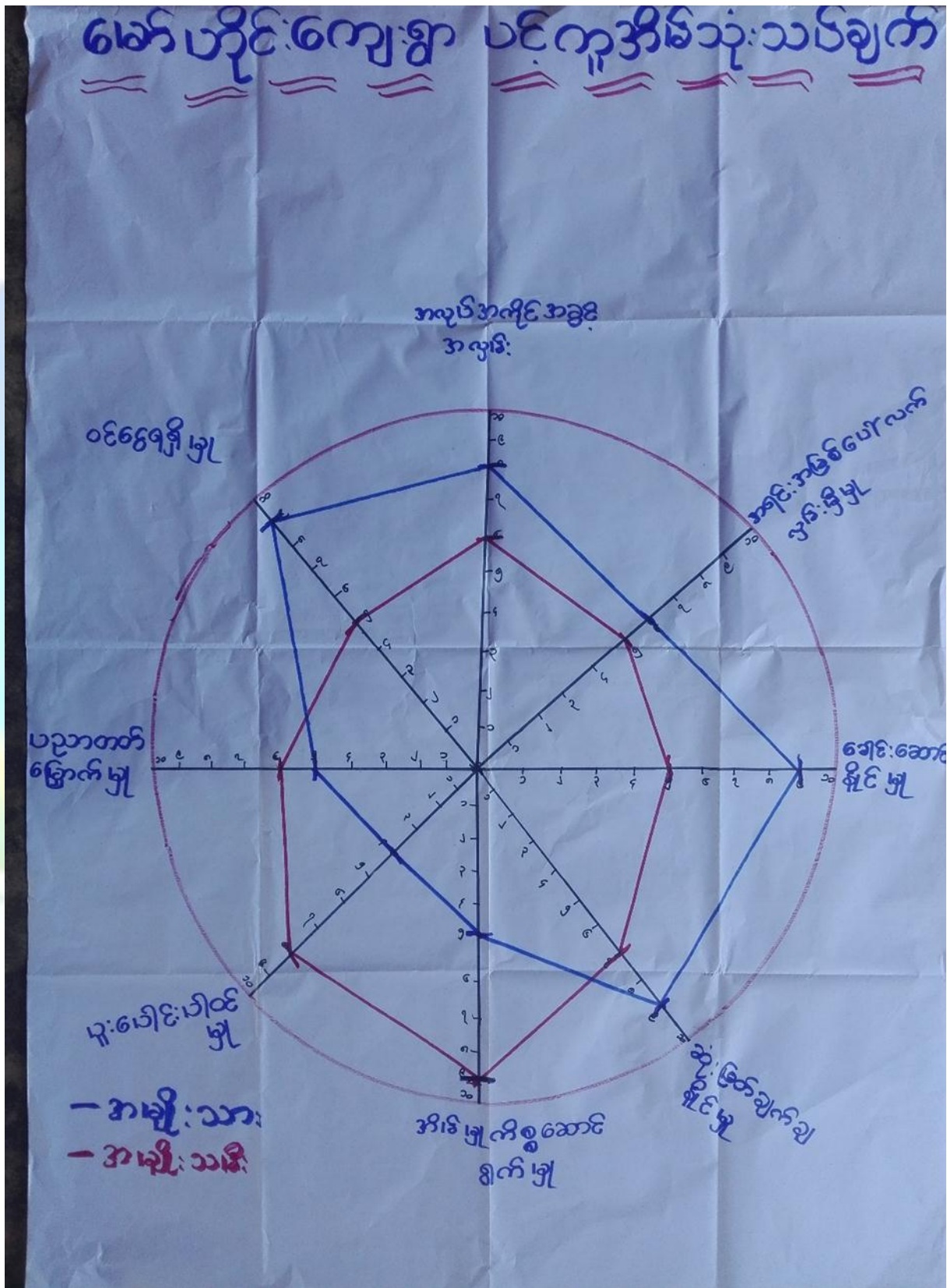





**ဆွေးနွေးချက်**

အိမ်မှကစားဆောင်ရွက်မှု၊ ပညာတတ်မြောက်မှု၊ ပူးပေါင်းပါဝင်မှု၊ တို့တွင်အမျိုးသမီးများက အမျိုးသားများထက်သာလွန်နေသည်ကိုတွေ့ရှိရပါသည်။ ခေါင်းဆောင်နိုင်မှု၊ ဆုံးဖြတ်ချက်ချနိုင်မှု၊ အရင်းအမြစ်ပေါ်လက်လှမ်းမီမှု၊ အလုပ်အကိုင်အခွင့်အလမ်းရရှိမှု၊ ဝင်ငွေရရှိမှုတို့တွင် အမျိုးသားများက အမျိုးသမီးများထက်သာလွန်နေသည်ကိုတွေ့ရပါသည်။

**ဆန်းစစ်ချက်**

အိမ်မှကစားဆောင်ရွက်မှု၊ ပညာတတ်မြောက်မှု၊ ပူးပေါင်းပါဝင်မှုတို့တွင် အမျိုးသားများက အမျိုးသမီးများအားကူညီရန်လိုအပ်ကြောင်းတွေ့ရှိရပါသည်။ ခေါင်းဆောင်နိုင်မှု၊ ဆုံးဖြတ်ချက်ချနိုင်မှု၊ အရင်းအမြစ်ပေါ်လက်လှမ်းမီမှု၊ အလုပ်အကိုင်အခွင့်အလမ်းရရှိမှု၊ ဝင်ငွေရရှိမှုတို့တွင်အမျိုးသားများက အမျိုးသမီးများအားနေရာပေးရန်လိုအပ်ကြောင်းဆန်းစစ်တွေ့ရှိရပါသည်။





**ဆွေးနွေးချက်**

ရွာချင်းဆက်လမ်းများ ကိုမြေသားလမ်းများပြုလုပ်ခြင်း တံတားများ ပြုပြင်ထားခြင်းကြောင့် ရာသီမရွေးသွားလာနိုင်မည်။ ကျေးရွာတွင်းရှိလမ်းများကို ပြင်ခြင်း၊ ရေမြောင်းများ ပါဝင်မည်။ စာသင်ကျောင်း ပြုပြင် ထားခြင်းကြောင့် ကလေးများပညာကောင်းစွာသင်ယူနိုင်မည်။သောက်ရေတွင်း တူးဖော်ထားခြင်းကြောင့် သောက်သုံးရေဖူလုံမှုရှိခြင်း။ လမ်းပန်းဆက်သွယ်ရေးများ ကောင်းမွန်ခြင်း ပညာရေးဗဟုသုတများ ပြည်စုံခြင်း စီးပွားရေးလုပ်ငန်းများတိုးတက်လာသောကြောင့်လူနေထိုင်မှုစနစ်မှုများတိုးတက်လာမည်။

**ဆန်းစစ်ချက်**

ကျေးရွာတွင်းလမ်းများကောင်းမွန်၍ စီးပွားရေး၊ ပညာရေး၊ ကျန်းမာရေး၊ လူမှုရေးများ တိုးတက် ကောင်းမွန်လာမည်။ ကျေးရွာအချို့သမီးများဝင်ငွေရှာဖွေ လာနိုင်ကာ မိသားစုဝင်ငွေတိုးလာကြမည်။ စိုက်ပျိုးရေးနည်းပညာများ၊ မွေးမြူရေးနည်းပညာများ၊ အိမ်တွင်းမှု အသက်မွေးဝမ်းကျောင်းနည်းပညာများ၊ စက်ပြင်မှုအတတ်ပညာများ တက်မြောက်လာမှုကြောင့်ဝင် ငွေအခွင့်အလမ်းရရှိကာ စီးပွားရေးများတိုးတက်၍ လူနေမှုအဆင့်အတန်းများ မြင့်မားလာမည်ဖြစ်ကြောင်းဆန်းစစ်တွေ့ရှိရပါသည်။





၇။ ကော်မတီဝင်များရွေးချယ်ခြင်းနှင့်ကျေးရွာဖွံ့ဖြိုးရေးအစီအစဉ်ဆောင်ရွက်မှုမှတ်တမ်းခါတ်ပုံများ



အမျိုးသားအုပ်စု၏ မှတ်တမ်းခါတ်ပုံ



အမျိုးသမီးအုပ်စု၏ မှတ်တမ်းခါတ်ပုံ





လူငယ်အုပ်စု၏ မှတ်တမ်းခတ်ပုံ



ထိခိုက်လွယ်အုပ်စုများ၏ မှတ်တမ်းခတ်ပုံ





စေတနာ့ဝန်ထမ်းများ ရွေးချယ်ခြင်း မှတ်တမ်းဓာတ်ပုံ











ဖွံ့ဖြိုးရေးအစီအစဉ်ရေးဆွဲခြင်း မှတ်တမ်းဓာတ်ပုံ



လုပ်ငန်းခွဲ၏ဆောင်ရွက်နေဆဲ မှတ်တမ်းဓာတ်ပုံ



လုပ်ငန်းခွဲ၏ဆောင်ရွက်နေဆဲ မှတ်တမ်းဓာတ်ပုံ





**၈။ ကော်မတီဝင်များစာရင်း**

စဉ်	အမည်	ကျား-မ	ရာထူး
၁	ဦးမြင့်နိုင်	ကျား	ကျေးရွာစီမံကိန်းအထောက်အကူပြုကော်မတီ၊ ဥက္ကဋ္ဌ
၂	ဒေါ်တင်ဇာဝင်း	မ	ကျေးရွာစီမံကိန်းအထောက်အကူပြုကော်မတီ၊ ဥက္ကဋ္ဌ
၃	ဦးမြင့်သန်း	ကျား	ဝယ်ယူရေးဆပ်ကော်မတီ၊ ဥက္ကဋ္ဌ
၄	ဒေါ်ရောင်းတင်	မ	ဝယ်ယူရေးဆပ်ကော်မတီ၊ မှတ်တမ်းထိမ်း
၅	ဦးမြင့်စိုး	ကျား	ဝယ်ယူရေးဆပ်ကော်မတီ၊ အဖွဲ့ဝင်
၆	ဒေါ်တင်စိန်	မ	စောင့်ကြည့်ကြီးကြပ်ရေးဆပ်ကော်မတီ၊ ဥက္ကဋ္ဌ
၇	ဦးကံမြင့်	ကျား	စောင့်ကြည့်ကြီးကြပ်ရေးဆပ်ကော်မတီ၊ အဖွဲ့ဝင်
၈	ဒေါ်ပြုံးကြည်	မ	စောင့်ကြည့်ကြီးကြပ်ရေးဆပ်ကော်မတီ၊ အဖွဲ့ဝင်
၉	ဦးဝင်းသိန်း	ကျား	လုပ်ငန်းလည်ပတ်ရေး နှင့် ပြုပြင်ထိန်းသိမ်းရေး ဆက်ကော်မတီ၊ ဥက္ကဋ္ဌ
၁၀	ဦးဖိုးနီ	ကျား	လုပ်ငန်းလည်ပတ်ရေး နှင့် ပြုပြင်ထိန်းသိမ်းရေး ဆက်ကော်မတီ၊ အဖွဲ့ဝင်
၁၁	ဒေါ်ခင်မာဝင်း	မ	လုပ်ငန်းလည်ပတ်ရေး နှင့် ပြုပြင်ထိန်းသိမ်းရေး ဆက်ကော်မတီ၊ အဖွဲ့ဝင်
၁၂	ဦးမြင့်ဦး	ကျား	အကြံပြုချက်ဖြေရင်းရေး
၁၃	ဒေါ်မိသေး	မ	အကြံပြုချက်ဖြေရင်းရေး
၁၄	ဦးဝင်းမော်	ကျား	စေတနာ့ဝန်ထမ်း
၁၅	ဒေါ်ကြည်ဝင်း	မ	စေတနာ့ဝန်ထမ်း
၁၆	ဒေါ်တင်မိုးအေး	မ	ကျေးရွာငွေစာရင်းကိုင်

စုစုပေါင်း။ (၁၆) ယောက်      ကျား-၈ ယောက် +မ-၈ ယောက်

**ကျေးရွာအုပ်စုစီမံကိန်းအထောက်အကူပြုကော်မတီ**

ဦးမြင့်နိုင်      အုပ်စုစီမံထောက်      ဥက္ကဋ္ဌ

ဒေါ်တင်ဇာဝင်း      အုပ်စုငွေစာရင်းကိုင်

**မှတ်တမ်းတင်သူ**

အမည်။ ဒေါ်တင်မာစန်း

ရာထူး။ လူထုစည်းရုံးရေးမှူး

ရက်စွဲ။ ၂၅/ ၁ / ၂၀၁၇





၉။ ပုံစံ ၈-၁။ ကျေးရွာအချက်အလက်

ပုံစံ - ၈ - ၁ ကျေးရွာအခြေခံအချက်အလက်များ (Form PC 1)

လယ်ဥယျာဉ်များ၊ ကျေးရွာတစ်ရွာသို့ မထမတိုက်ဆက်ခေါ် သွားရောက်သောအခါ လူထုစည်းရုံးရေးမှူးသည် ကျေးရွာ ခေါင်းဆောင်များအား ကျေးရွာအချက်အလက်များကို မေတ္တာရပ်ခံ၍ တောင်းခံရသည်။ ဤအချက်အလက်များကို စီမံကိန်း မိတ်ဆက်အစည်းဝေးမတိုင်မီတောင်းခံရမည်။ စီမံကိန်းမိတ်ဆက်အစည်းဝေးတွင် လူထုစည်းရုံးရေးမှူးသည် ဤအချက်အလက် များအား စစ်ဆေးပြီး မှန်ကန်အောင်ပြုလုပ်ရမည်။ ပြီးနောက်တွင် လူထုစည်းရုံးရေးမှူးမှ သတင်းအချက်အလက်ထံသို့ Tablets မှ တဆင့် ဖြည့်သွင်းရမည်။

ကျေးရွာခေါင်းဆောင် အမည် ဦးစိန်စွယ်စွယ်	ကျေးရွာခေါင်းဆောင်၏ ဖုန်းနံပါတ် ၀၇-၄၅၇၃၂၅၂၄၄	လူထုစည်းရုံးရေးမှူး၏ အမည် ဒေါ်တင်စန္ဒာ
ပြည်နယ်/STတိုင်းဒေသကြီး ခက် ဂိုဏ်း	မြို့နယ် မာလပြည်	ကျေးရွာအုပ်စု ပုလဲရွာ
		ကျေးရွာ မော်မော်

က၊ လူဦးရေ

လူမျိုးစု	အိမ်ထောင်စုအရေအတွက်	ကိုးကွယ်သည့်ဘာသာ	အိမ်ထောင်စုအရေအတွက်
လူမျိုးစု (၁) - ၂၂၂၂	၆၆	ဘာသာ (၁) - ၂၃	
လူမျိုးစု (၂) -----		ဘာသာ (၂) -----	
လူမျိုးစု (၃) -----		ဘာသာ (၃) -----	
လူမျိုးစုရော -----		ဘာသာရော -----	
အခြား			
	အရေအတွက်		
မသန်စွမ်းသူများ	၂	၂၃	၂
သက်ကြီးရွယ်အိုများ (၆၅ နှစ် နှင့် အထက်)	၃၀	၂၃	
စစ်ဘေးရှောင်			

	အမျိုးသား (အရေအတွက်)	အမျိုးသမီး (အရေအတွက်)
လူဦးရေ	၂၅၄	၂၇၄
လူမျိုးစု (၁) - ၂၂၂၂		
လူမျိုးစု (၂) -----		
လူမျိုးစု (၃) -----		
အခြား		
အိမ်ထောင်ဦးစီး		

(ခ) အခြေခံအဆောက်အအုံ အသုံးအဆောင်များ

စာသင်ကျောင်း	အမှတ် ခြံစိမ့်	ကျန်းမာရေး	အမှတ် ခြံစိမ့်	ဘာသာရေး အဆောက် အအုံများ	အမှတ် ခြံစိမ့်
အထက်တန်းကျောင်း	<input type="checkbox"/>	ဆေးရုံ	<input type="checkbox"/>	စေတီ	<input type="checkbox"/>
အလယ်တန်းကျောင်း	<input type="checkbox"/>	ကျန်းမာရေးဌာန	<input type="checkbox"/>	ဘုန်းကြီးကျောင်း	<input checked="" type="checkbox"/>
မူလတန်းကျောင်း	<input type="checkbox"/>	ကျန်းမာရေးဌာနခွဲ	<input checked="" type="checkbox"/>	ဟိန္ဒူဘုရားကျောင်း	<input type="checkbox"/>
မူကြိုကျောင်း	<input type="checkbox"/>	ဆေးပေးခန်း	<input type="checkbox"/>	ခရစ်ယာန်ကျောင်း	<input type="checkbox"/>
အခြား မျိုးလွန်	<input checked="" type="checkbox"/>	အခြား	<input type="checkbox"/>	ဗလီ	<input type="checkbox"/>
				အခြား	<input type="checkbox"/>
မှတ်ချက်		မှတ်ချက်		မှတ်ချက်	



ကျွမ်းကျင်သူများမှတ်တမ်း (ကျေးရွာတွင်နေထိုင်သော သို့မဟုတ် တခြားရွာမှလာရောက်သော ကျွမ်းကျင်သူများ)

	(၁) တောင်ကျောင်း		(၂) ကျွန်းမားခေဇာ		(၃) လက်မှုပညာရှင်		
	ရွာတွင်နေထိုင်သူ	အခြားရွာမှလာသူ		ရွာတွင်နေထိုင်သူ	အခြားရွာမှလာသူ	ရွာတွင်နေထိုင်သူ	အခြားရွာမှလာသူ
ပုလဲတန်ခိုးပြင်ရေး/မ	<input type="checkbox"/>	<input checked="" type="checkbox"/>	ဆရာဝန်	<input type="checkbox"/>	<input type="checkbox"/>	လက်သမား	<input type="checkbox"/>
အသက်တန်ခိုးပြင်ရေး/မ	<input type="checkbox"/>	<input type="checkbox"/>	လက်ထောက်ကျွန်းမားခေဇာ	<input type="checkbox"/>	<input checked="" type="checkbox"/>	ပန်းရံ	<input checked="" type="checkbox"/>
အလယ်တန်ခိုးပြင်ရေး/မ	<input type="checkbox"/>	<input checked="" type="checkbox"/>	အချိန်သမီးကျွန်းမားခေဇာ	<input type="checkbox"/>	<input type="checkbox"/>	လှုပ်လှမ်းကျွမ်းမီးသမား	<input type="checkbox"/>
ပျိုဠာပြင်ရေး/မ	<input type="checkbox"/>	<input type="checkbox"/>	သားရွားခေဇာ	<input type="checkbox"/>	<input type="checkbox"/>	ခရိုင်ကုသိုလ်သူ	<input type="checkbox"/>
အခြား	<input type="checkbox"/>	<input type="checkbox"/>	ပြည်သူ့ကျွန်းမားခေဇာလုပ်သား	<input type="checkbox"/>	<input type="checkbox"/>	စက်ပြင်ဆရာ	<input type="checkbox"/>
မှတ်တမ်း			မှတ်တမ်း			မှတ်တမ်း	

(ဃ) ကျေးရွာသို့ ရောက်ရှိနိုင်သည့် လမ်းအခြေအနေ / ကျေးရွာတစ်ရွာသည် ၎င်း၏ ကျေးရွာအုပ်စုနှင့် ဆက်သွယ်ထားသော လမ်းအခြေအနေ (အောက်ပါတို့ကို ဝိုင်းပါ)

ကျောက်ကြမ်းလမ်း: \_\_\_\_\_ ကတ္တရာလမ်း: \_\_\_\_\_ ကွန်ကရစ်လမ်း: \_\_\_\_\_ မော်တော်ဆိုင်ကယ်လမ်း: \_\_\_\_\_  
 ကျောက်ခင်းလမ်း: \_\_\_\_\_ (မြေသားလမ်း) လူသွားလမ်း: \_\_\_\_\_ အခြား: \_\_\_\_\_

(င) ကျေးရွာတွင် ဖွဲ့စည်းပုံစံချက်  
 (၁) လူထုတော်ပြုစီမံကိန်းမတင်မီ ဤကျေးရွာတွင် ကျေးရွာဖွံ့ဖြိုးမှု ဝိသေသချက်ရှိပါသလား? ရှိပါသည် (မရှိပါ) / မသိပါ  
 (၂) ရှိပါက ဤဝိသေသချက်ကို မည်သည့် ဝန်ထုပ်ထွင်းပိုင်ဆိုင်ခဲ့ပါသနည်း? နှစ်-----/မသိပါ  
 (၃) ဤဝိသေသချက်ကို ဖြိုးနယ်မှ အတည်ပြုခဲ့ပါသလား? ပြုခဲ့ပါသည် / မပြုခဲ့ပါ / မသိပါ

(စ) ဝေဖိုးအကွာအဝေး  
 (၁) ဤကျေးရွာ၏တော်မှ ၎င်းကျေးရွာအုပ်စု၏တော်အထိ ဝေဖိုးပိုင်မည်မျှ ကွာဝေးသနည်း? မိုင်...၂.../မသိပါ  
 (၂) ဤကျေးရွာမှ ၎င်းကျေးရွာအုပ်စု၏တော်အထိ သွားလာရာတွင် ကြာမြင့်သည့် အချိန်

ခြောက်မေ့ ရာသီတွင် ကြာချိန် ----- ၁၀ မိနစ် ----- ထော်လာနီ/မော်တော်ဆိုင်ကယ်/ခြေလျင်/လား/မော်တော်ဘုတ်/  
 အခြား -----  
 မိုးရာသီတွင် ကြာချိန် ----- ၁၅ မိနစ် ----- ထော်လာနီ/မော်တော်ဆိုင်ကယ်/ခြေလျင်/လား/မော်တော်ဘုတ်/  
 အခြား -----

(ဆ) ပတ်ဝန်းကျင်ဆိုင်ရာ သဘာဝဘေးအန္တရာယ်  
 ဤကျေးရွာတွင် ခြေလျင်ခြင်းကဲ့သို့ သဘာဝဘေးအန္တရာယ်ကူးရောက်မှုခြင်း ရှိပါသလား။  
 မရှိပါ  ရှိပါသည်  ရှိလျှင် ဖော်ပြပါ -----

(ဇ) ကျေးရွာတွင် ခွဲစဉ်ထားသော အဖွဲ့အစည်းများ  
 လူထုတော်ပြုစီမံကိန်းမတင်မီ ဤကျေးရွာတွင် ကျေးရွာဖွံ့ဖြိုးရေးအတွက် အစိုးရ (သို့) ရွာသားများကိုယ်တိုင် (သို့) စီမံကိန်းတစ်ခုခုမှ ခွဲစဉ်ထားသည့် အဖွဲ့အစည်းများ ရှိပါသလား။

(၁) ----- မရှိ  
 (၂) -----



အထွေထွေအုပ်ချုပ်ရေး ဦးစီးဌာန (GAD) မှ မှတ်တမ်းတင်ထားခြင်း  
 ဤကျေးရွာသည် အထွေထွေအုပ်ချုပ်ရေး ဦးစီးဌာန (GAD) မှ မှတ်တမ်းတင်ထားမှု ရှိပါသလား။  
 မရှိပါ       ရှိပါသည်

ကျေးရွာခေါင်းဆောင်

အမည် ဦးခင်မောင်စွယ်

လက်မှတ် နေ့စွဲ ၂၄.၁.၂၀၁၇

လူထုစည်းရုံးရေးမှူး

အမည် ဒေါ်တင်မာစိန်

လက်မှတ် နေ့စွဲ ၂၄.၁.၂၀၁၇













၀။ လူထုစီမံကိန်း၏ လာမည့် ( ၃ ) နှစ်အတွက် အကျုံးဝင်သော ဦးစားပေး ဖွံ့ဖြိုးတိုးတက်မှု လုပ်ငန်း အစီအစဉ်များအားဖော်ပြပါ။

အဆင့်	ကျေးရွာအတွက် ဦးစားပေး ဖွံ့ဖြိုးတိုးတက်မှု လုပ်ငန်းစဉ်များ	အဆိုပြုသူ (အမျိုးသားများ/ အမျိုးသမီးများ/အမျိုးသား+ အမျိုးသမီး)	ခန့်မှန်းကုန်ကျ ဝင်ရောက်	အကျုံးဝင်စားခွင့်ရှိသူ ခန့်မှန်းခြေအရေ အတွက်
၀	မူကြိုကျောင်း	n + b	၅၅,၀၀၀,၀၀၀	၅၅၅၆
၂	ဝတ်ကျောင်း (ခေါက်ပြဲ-ကာ)	-n + b	၅၅,၀၀၀,၀၀၀	၅၅၀၀
၃	စာကြည့်တိုက်	n + b	၅၅,၀၀၀,၀၀၀	၅၅၅၆
၄	ဝတ်ကျောင်း (ခေါက်ပြဲ-မော်ဒန်)	n + b	၅၅,၀၀၀,၀၀၀	၅၅၀၀
၅	ကျေးရွာစခန်း	n + b	၅၅,၀၀၀,၀၀၀	၅၅၅၆
၆	စာကြည့်တိုက်	n + b	၅၅,၀၀၀,၀၀၀	၅၅၀၀

၀။ လူထုစီမံကိန်း၏ လာမည့် ( ၃ ) နှစ်အတွက် အကျုံးဝင်သော ဦးစားပေး ဖွံ့ဖြိုးတိုးတက်မှု လုပ်ငန်း အစီအစဉ်များအားဖော်ပြပါ။

အဆင့်	ကျေးရွာအတွက် ဦးစားပေး ဖွံ့ဖြိုးတိုးတက်မှု လုပ်ငန်းစဉ်များ	အဆိုပြုသူ (အမျိုးသားများ/ အမျိုးသမီးများ/အမျိုးသား+ အမျိုးသမီး)	အခန်းကဏ္ဍ
၀	စိုက်ပျိုးရေး နည်းပညာ	n + b	
၂	မြေပြင်ရေး နည်းပညာ	n + b	
၃	အမှတ်ပေး နည်းပညာ	n + b	
၄	စက်ယာ ပါ သင်တန်း	n + b	
၅	အသုံးပြု သင်တန်း	n + b	
၆	စက်ယာ သင်တန်း	n + b	

ဥက္ကဋ္ဌ၊ ကျေးရွာစီမံကိန်းအထောက်အကူပြုကော်မတီမှ အတည်ပြုသည်။

အမည် ဒေါ်အေးအေး လက်မှတ် အ ရက်စွဲ ၂၅. ၂. ၂၀၁၇



၁၂။ ပုံစံ ၈-၄။ ကျေးရွာဖွံ့ဖြိုးရေးစီမံကိန်းလုပ်ငန်းခွဲရွေးချယ်ခြင်းပုံ

ပုံစံ - ၈ - ၄ ကျေးရွာအုပ်စုစီမံကိန်းလုပ်ငန်းခွဲရွေးချယ်ခြင်းပုံစံ (Form PC 4)

လက်ညှန်ဖတ်။ စီမံကိန်းလုပ်ငန်းခွဲရွေးချယ်မှုအစည်းအဝေးပြီးနောက်တွင် ကျေးရွာအုပ်စုမှ CF/TF တို့၏ အကူအညီရယူ၍ ကျေးရွာစီတောက်ကော်မတီမှ လက်မှတ်ရေးထိုးပြီး အဆိုပါပုံစံအား ပြည့်စုံအောင်ပြည့်သွင်းရမည်။ အုပ်စုအား ပြည့်စုံစွာပြည့်သွင်းပြီးပါက ကျေးရွာအုပ်စုမှ မြို့တိုးတက်ရေးစီမံချက်တွင် TPIC သို့ ယေရိုရိန်းအတွက် နောက်ဆက်တွဲအဖြစ် ထားရှိရမည်။ CF ၏ ကျေးရွာအုပ်စုရွေးချယ်မှုစီမံကိန်းလုပ်ငန်းခွဲခွဲစိတ်ရာ အချက်အလက်များကို MIS-သို့ ထည့်သွင်းရမည်။ (လူစုစီမံကိန်းလုပ်ငန်းခွဲ လုပ်ကိုင်သော ကျေးရွာများ မပါဝင်ပါ။)

ကျေးရွာစီတောက်ကော်မတီ/လက်ညှန်ဖတ်။ အောက်ဖော်ပြပါအတိုင်း။

ကျေးရွာအုပ်စု	စီမံကိန်းလုပ်ငန်းခွဲ	အတိုင်းအတာ	စီမံကိန်း တိုက်ရိုက် အကျိုးခံစားခွင့် ရှိသူများ	ကျေးရွာအုပ်စု အဆိုပြုစာရင်းပြသ	စီမံကိန်း ဝင်ရောက်မှု		စီမံကိန်း(၇) နှစ်အတွင်း
					စီမံကိန်း ဝင်ရောက်မှု	အခြားထည့်ဝင်မှု (ခေါ်ပြုပါ) ထည့်ဝင်မှု   အမည်/အဖွဲ့	
မော်တီဇွင်	ကျေးရွာအုပ်စု	၂၈, ၂၇, ၂၈	၈ = ၁၄၅, ၁၀-၂၅၆၆ ၅ = ၂၆၆	အဆိုပြုစာရင်းပြသ	၁၅, ၅၆၅, ၀၀၀		
မော်တီဇွင်	ကျေးရွာအုပ်စု	၂၈, ၂၇, ၂၉	၈ = ၂၆၆, ၁၂-၂၅၆ ၅ = ၅၅၆	အဆိုပြုစာရင်းပြသ	၁၅, ၅၆၅, ၀၀၀		
				အဆိုပြုစာရင်းပြသ			
				အဆိုပြုစာရင်းပြသ			
				အဆိုပြုစာရင်းပြသ			
				အဆိုပြုစာရင်းပြသ			
				အဆိုပြုစာရင်းပြသ			

ရာထူး ကျေးရွာအုပ်စု စီမံကိန်းစီမံကော်မတီ ဥက္ကဋ္ဌ အမည် လက်မှတ် ရက်စွဲ  
 ဦးမြင့်နိုင် ၂၈ ၂၀၂၂.၀၅.၀၅





ပုံစံ - ၈ - ၄ ကျေးရွာအုပ်စုစီမံကိန်းလုပ်ငန်းခွဲရွေးချယ်ခြင်းပုံစံ (Form PC 4)

လမ်းညွှန်မှုကော်မရှင်၊ စီမံကိန်းလုပ်ငန်းခွဲရွေးချယ်ရေးအဖွဲ့၊ အစည်းအဝေးပြုနေရက်တွင် ကျေးရွာအုပ်စုမှ CF/TF တို့၏ အကူအညီရယူ၍ ကျေးရွာစီထောက်ကော်မတီမှ လက်မှတ်ရေးထိုးပြီး အဆိုပါပုံစံအား ပြည့်စုံအောင်ဖြည့်သွင်းရမည်။ ဤပုံစံအား ပြည့်စုံစွာဖြည့်သွင်းပြီးပါက ကျေးရွာအုပ်စုရှိ မြို့တိုက်ကရော်မီရက်တွင် TFC သို့ ပေးပို့ရန်အတွက် နောက်ဆက်တွဲအဖြစ် ထားရှိရမည်။ CF နှင့် ကျေးရွာအုပ်စုရွေးချယ်ရေးစီမံကိန်းလုပ်ငန်းခွဲဆိုင်ရာ အချက်အလက်များကို MIS-ဆိုင်ရာ ထည့်သွင်းရမည်။ (ယခုနမူနာစီမံကိန်းလုပ်ငန်းခွဲ စာလက်ကိုင်သော ကျေးရွာများ မပါဝင်ပါ။)

ကျေးရွာအုပ်စုအမျိုးအမည်/လက်မှတ်ထုတ်ပေးသူ: အောက်တိုဘာရွာ

ကျေးရွာအမည်	စောလင်းရွက်မည် လုပ်ငန်းများ	အတိုင်းအတာ	ခန့်မှန်း တိုက်ရိုက် အကျိုးခံစားခွင့် ရှိသူများ	အဆိုပြုတင်ပြသူ	စီမံကိန်းမှ ထည့်သွင်းမှု	ခန့်မှန်းကုန်ကျစရိတ်		စုစုပေါင်း
						ကျေးရွာမှ ထည့်သွင်းမှု	အခြားထည့်သွင်းမှု (မေါပြပါ) ထည့်သွင်းမှု   အမည်/အဖွဲ့	
မော်ဒရင်	ချောင်းဖျားတံတား	၄၈ x ၇၂,၄'	၈ = ၁၄၅,၁၀၀ ၅ = ၂၆၆	အဆိုပြုတင်ပြသူ <input type="checkbox"/> ကျား <input type="checkbox"/> မ <input type="checkbox"/> ကျား + မ	၁၅၅၅၀၀၀			
မော်ဒရင်	ဒီဇယ်စက်	၃၀ x ၃၅,၁၂'	၈ = ၁၈၀,၀၀၀ ၅ = ၅၅၀	ကျား <input type="checkbox"/> မ <input type="checkbox"/> ကျား + မ	၅၅၄၄၅၀၀၀			
				ကျား <input type="checkbox"/> မ <input type="checkbox"/> ကျား + မ				
				ကျား <input type="checkbox"/> မ <input type="checkbox"/> ကျား + မ				
				ကျား <input type="checkbox"/> မ <input type="checkbox"/> ကျား + မ				
				ကျား <input type="checkbox"/> မ <input type="checkbox"/> ကျား + မ				

ရာထူး: ကျေးရွာအုပ်စု စီ/ထောက်ကော်မတီ ဥက္ကဋ္ဌ အမည်: လက်မှတ် ရက်စွဲ  
ဦးမြင့်နိုင် ၂၀.၁၂.၀၅















ဆုံးဖြတ်ချက်၊ ။ ကျေးဇူးတင်စွာ ကိန်း အထောက် အကူပြုကော်မတီဝင်များ ရွေးချယ်စာ  
 တွင် ပါဝင်လမ်း၊ ဖြစ်သော မြို့ရွာနိအများ ဆန္ဒ သဘောတူ ညီသောသူများ  
 ကို ရွေးချယ်ရန် ဆုံးဖြတ် ခဲ့ကြသည်။ ဆီးလွန်နေသော ကော်မတီ  
 ဝင်များ ရန်ကင်းပင် သင့်တော်သူများ ကို အားထပ် ရွေးချယ်ရန်  
 ဆုံးဖြတ် ခဲ့ကြသည်။ ကျေးဇူးအခက်အခဲများ ဖော်ထုတ်ရာတွင်  
 လည်း အမျိုးသမီးများ ဖြစ်ပေါ် ချက်များ ကို လည်း ထည့်သွင်း  
 စဉ်းစားရန် ဆုံးဖြတ် ခဲ့ကြသည်။

သဘောတူညီချက်၊ ။ ကော်မတီဝင်များအား ယခင် ခွဲခြား ဖြုတ်တင်ပြီး ထမ်း  
 ဆောင် နေသော ကော်မတီဝင်များအား ခန့်ထားရန် ကျေးဇူး  
 လူထု သဘောတူ ကြသည်။ ကျေးဇူးအတွင်း ခေတ်သစ် ကော်မ  
 တီဝင်များ ရန်ကင်းပင် သင့်တော်သူများ ကို ရွေးချယ်ပညာ  
 ဟု သဘောတူကြသည်။ ကျေးဇူး ဖွံ့ဖြိုးစေ၊ ပြီးစားပေးအစီ  
 အစဉ်များ ကို မိမိ ကျေးဇူးအတွက် အမြန်တမ်း လိုအပ်ချက်  
 များ ကို ရွေးချယ် ရန် သဘောတူ ကြသည်။

မြတ်တမ်းတင်သူ



၁၄။နောက်ဆက်တွဲ(၄) မြားနားသောအပိုင်းများအတွက် ဦးစားပေးဖွံ့ဖြိုးရေးလုပ်ငန်းစဉ် အနှစ်ချုပ်

နောက်ဆက်တွဲ(၄) မြားနားသောအပိုင်းများအတွက် ဦးစားပေးဖွံ့ဖြိုးရေးလုပ်ငန်းစဉ် အနှစ်ချုပ်

မော်ဒယ်:

မူရင်းသည် VPSC တွင်ထားရှိရပါမည်။ အခြားဌာနများနှင့် ညှိနှိုင်းရန်အတွက် မိတ္ထီနား TPIC သို့ ပို့ရပါမည်။ MIS data အနေဖြင့် သွင်းရန်မလိုအပ်ပါ။

အဆင့်	လုပ်ငန်း	မည်သည့်စားပေးလဲ	ကျေးဇူးမှတောဝန်ခံသူ (သို့) အုပ်စု	ပြင်ပမှမည်သူ ထောက်ပံ့ မလဲ
အရရှိအထောက်အပံ့	၁ ဣဒါဒါး ဆက်သံတာ(မော်ဒယ်) (အခမဲ့)	<input checked="" type="checkbox"/> ကျား <input checked="" type="checkbox"/> မ		
	၂ မူဒါဒါးကျောဒါး	<input checked="" type="checkbox"/> ကျား <input checked="" type="checkbox"/> မ		
	၃ စာဒါဒါးထိုက်	<input checked="" type="checkbox"/> ကျား <input checked="" type="checkbox"/> မ		
	၄ ကျေးဇူး ခုဒါး မဆေထီ	<input checked="" type="checkbox"/> ကျား <input checked="" type="checkbox"/> မ		
	၅ ဝံဒါဒါး(မော်ဒယ်) - မော်ဒယ်	<input checked="" type="checkbox"/> ကျား <input checked="" type="checkbox"/> မ		
အသက်မွေးဝမ်းကျောင်းမှ စိုက်ပျိုးရေး	၁ စိုက်ပျိုးရေး နည်းပညာ	<input checked="" type="checkbox"/> ကျား <input checked="" type="checkbox"/> မ		
	၂ ကျေးဇူး(ကျေးဇူး) နည်းပညာ	<input checked="" type="checkbox"/> ကျား <input checked="" type="checkbox"/> မ		
	၃ မူဒါး ကုဒါး နည်းပညာ	<input type="checkbox"/> ကျား <input checked="" type="checkbox"/> မ		
	၄ စက်ချုပ်သစ်တန်	<input type="checkbox"/> ကျား <input checked="" type="checkbox"/> မ		
	၅ ဒါဒါး(ကျေးဇူး) သစ်တန်	<input type="checkbox"/> ကျား <input checked="" type="checkbox"/> မ		
ကျန်းမာရေးနှင့် အဟာရ	၁	<input type="checkbox"/> ကျား <input type="checkbox"/> မ		
	၂	<input type="checkbox"/> ကျား <input type="checkbox"/> မ		
	၃	<input type="checkbox"/> ကျား <input type="checkbox"/> မ		
	၄	<input type="checkbox"/> ကျား <input type="checkbox"/> မ		
	၅	<input type="checkbox"/> ကျား <input type="checkbox"/> မ		
ပညာရေး	၁	<input type="checkbox"/> ကျား <input type="checkbox"/> မ		
	၂	<input type="checkbox"/> ကျား <input type="checkbox"/> မ		
	၃	<input type="checkbox"/> ကျား <input type="checkbox"/> မ		
	၄	<input type="checkbox"/> ကျား <input type="checkbox"/> မ		
	၅	<input type="checkbox"/> ကျား <input type="checkbox"/> မ		
အခြား	၁ ဣဒါဒါး ဆက်သံတာ	<input checked="" type="checkbox"/> ကျား <input checked="" type="checkbox"/> မ		
	၂	<input type="checkbox"/> ကျား <input type="checkbox"/> မ		
	၃	<input type="checkbox"/> ကျား <input type="checkbox"/> မ		
	၄	<input type="checkbox"/> ကျား <input type="checkbox"/> မ		
	၅	<input type="checkbox"/> ကျား <input type="checkbox"/> မ		