

ပြည်ထောင်စုသမ္မတ မြန်မာနိုင်ငံတော် အစိုးရ  
စိုက်ပျိုးရေး၊ မွေးမြူရေးနှင့်ဆည်မြောင်းဝန်ကြီးဌာန  
ကျေးလက်ဒေသဖွံ့ဖြိုးတိုးတက်ရေး ဦးစီးဌာန  
ပင်လည်ဘူးမြို့နယ်



လူထုပဟိုပြုစီမံကိန်း  
National Community Driven Development Project  
(NCDDP)



ကျေးရွာဖွံ့ဖြိုးရေးအစီအစဉ်  
Village Development Plan (VDP)  
မော်ခွင်ကျေးရွာ ၊ မော်ခွင် အုပ်စု

၂၀၁၇ ခုနှစ်

ပင်လည်ဘူးမြို့



မာတိကာ

၁။ ပင်လည်ဘူးမြို့နယ် မြေပုံ..... 2

၂။ မော်ခွင်အုပ်စုမြေပုံ ..... 3

၃။ ကျေးရွာအုပ်စုတွင်ပါဝင်သော ကျေးရွာစာရင်းများ ..... 4

၄။ ကျေးရွာအခြေခံအချက်အလက်များ..... 4

၅။ လူထုပူးပေါင်းပါဝင်သော လူမှုဆန်းစစ်ခြင်း နှင့် အကဲဖြတ်ခြင်း လုပ်ငန်းစဉ် (PSA/PRA) အကျဉ်းချုပ် ..... 6

၆။ ကျေးရွာဖွံ့ဖြိုးရေး အစီအစဉ်အတွက် အသုံးပြုခဲ့သော PRA tools များနှင့် တစ်ခုချင်းစီအတွက်သုံးသပ်ချက်များ ..... 7

၈။ ကော်မတီဝင်များစာရင်း..... 32

၉။ ပုံစံ ၈-၁။ ကျေးရွာအချက်အလက် ..... 33

၁၀။ ပုံစံ ၈-၂။ စီမံကိန်းစက်ဝန်းအချိန်ဇယား ..... 37

၁၁။ ပုံစံ ၈-၃။ ကျေးရွာဖွံ့ဖြိုးရေး ဦးစားပေးအစီအစဉ်..... 39

၁၂။ ပုံစံ ၈-၄။ ကျေးရွာဖွံ့ဖြိုးရေးစီမံကိန်းလုပ်ငန်းခွဲရွေးချယ်ခြင်းပုံစံ..... 40

၁၃။ အစည်းအဝေး မှတ်တမ်းများ ..... 43

၁၄။ နောက်ဆက်တွဲ(၄) ခြားနားသောအစိတ်အပိုင်းများအတွက်ဦးစားပေးဖွံ့ဖြိုးရေးလုပ်ငန်းစဉ် အနှစ်ချုပ် 44





# ၁။ ပင်လည်ဘူးမြို့နယ် မြေပုံ

## စစ်ကိုင်းတိုင်းဒေသကြီး၊ ကသာခရိုင် ပင်လည်ဘူးမြို့နယ် UTM မြေပုံ

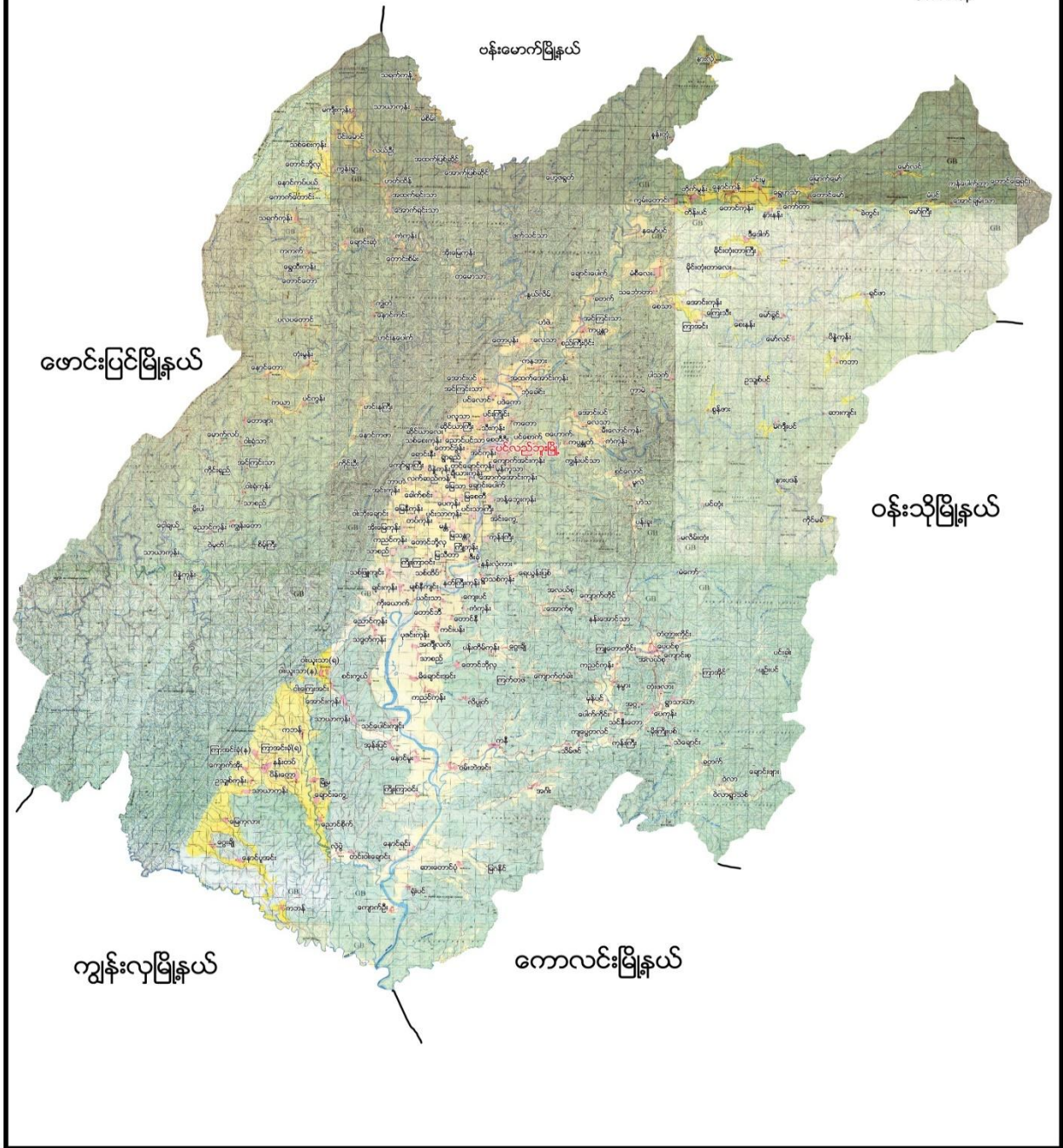



၂။ မော်ခွင်အုပ်စုမြေပုံ

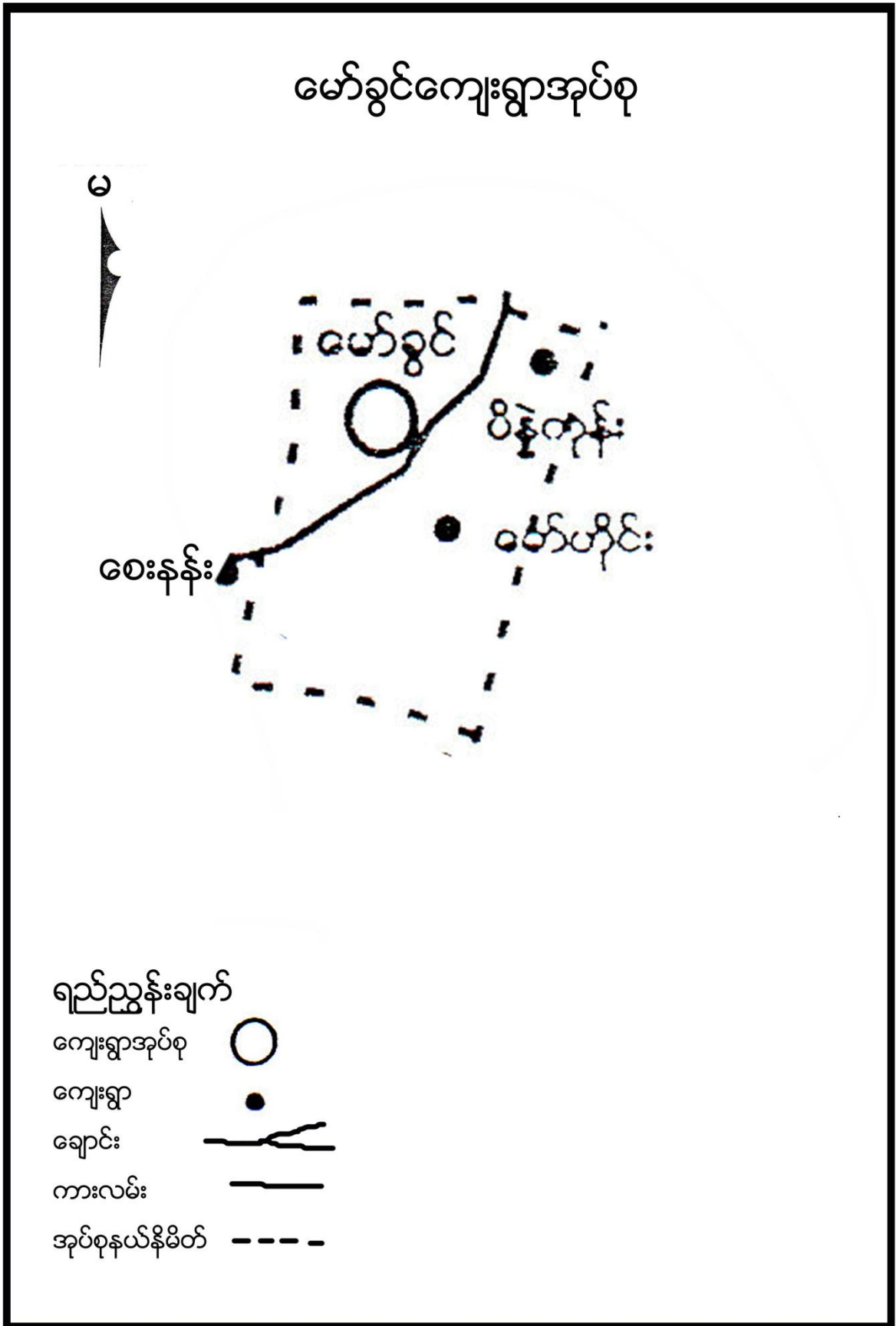



**၃။ ကျေးရွာအုပ်စုတွင်ပါဝင်သော ကျေးရွာစာရင်းများ**

မော်ခွင်၊မော်ဟိုင်း၊ပိန္နဲကုန်း တို့ပါဝင်သည်။

**၄။ ကျေးရွာအခြေခံအချက်အလက်များ**

**၁။ ကျေးရွာသမိုင်းအကျဉ်း**

လွန်ခဲ့သောနှစ်ပေါင်း(၅၀)ခန့်က ကနူးလူမျိုးများနေထိုင်ခဲ့ကြသည်ဟု ကြားသိရပါသည်။ကနူးကအစ မော်ခွင်က ဟုဆိုရိုးစကားရှိခဲ့ပါသည်။မော်ခွင်ကျေးရွာ၏အထက်တွင် မော်နိုင်ကျေးရွာ၊မော်ဟိုင်းရွာ၏ အောက်ဘက်တွင် မော်ဆယ်ရွာဟူ၍ ရွာခွဲလေးများရှိခဲ့ပြီး မော်ခွင်ရွာတွင် ဆယ်အိမ်ခန့် သာရှိခဲ့ပါသည်။ထိုစဉ်က ရွာသားများသည် ဆားချက်၍လုပ်ကိုင်စားသောက်ခဲ့ကြပါသည်။ သစ်ခက်မော်ဟုခေါ်သော ရွာကလေးသည် မော်ခွင်ရွာ၏အရှေ့ဘက်တွင်ရှိပြီး ဆားချက်၍ လုပ်ကိုင်စား သောက်ကြပါသည်။ဗ.က.ဘ များကြီးစိုးသဖြင့်စကြာမောင်စစ်ကြောင်း ဆင်ကာ နိမ်နင်းခဲ့ကြပါသည်။ ထို့ကြောင့် မော်ခွင်ကျေးရွာသို့စုပေါင်းပြီးပြောင်းရွှေ့နေထိုင်ခဲ့ကြပါသည်။

**ထူးခြားဖြစ်စဉ်**

မရှိပါ။

**၂။ လူနည်းစုလူမျိုးစုအိမ်ထောင်စု**

မရှိပါ

**၃။ ကျေးရွာအတွင်းရှိ စုစုပေါင်းအိမ်ထောင်စု**

| အမျိုးအစား | အိမ်ထောင်စု | ကျား | မ   | စုစုပေါင်း |
|------------|-------------|------|-----|------------|
| ဗမာ        | ၆၀          | ၁၄၀  | ၁၅၆ | ၂၉၆        |

**၄။ ထိခိုက်လွယ်အုပ်စု**

| ထိခိုက်လွယ်အုပ်စု | အိမ်ထောင်စု | ကျား | မ | စုစုပေါင်း |
|-------------------|-------------|------|---|------------|
| သက်ကြီး           | ၁၀          | ၆    | ၈ | ၁၄         |
| မြေယာမဲ့          | -           | -    | - | -          |
| မသန်စွမ်း         | ၂           | ၁    | ၁ | ၂          |



**၅။ အဓိကစီးပွားရေးလုပ်ငန်းများ**

| စိုက်ပျိုးရေး | မွေးမြူရေး | အသေးစားစီးပွားရေး | အခြား     |
|---------------|------------|-------------------|-----------|
| စပါး          | ကျွဲ       | ရွှေတူးခြင်း      | ၀ ဥတူး    |
| နှမ်း         | နွား       |                   | မန်လာဥတူး |
|               | ကြက်       |                   |           |
|               | ဝက်        |                   |           |
|               |            |                   |           |

**၆။ ကျေးရွာအတွင်းအဓိက ပိုင်ဆိုင်မှုများ**

| ကျေးရွာပိုင်ဆိုင်မှုများ | စိုက်ပျိုးမြေ | စားကျက်မြေ | သစ်တောမြေ    | သဲ/ကျောက်ရရှိမှု | ရေတွင်း/ရေကန် | စက်ရေတွင်း |
|--------------------------|---------------|------------|--------------|------------------|---------------|------------|
| အရေအတွက်                 | ၈၀ဧက          | ၅၀ဧက       | ၂၀၀-ဧက       | ရှိ / ရှိ        | ၂ / -         | -          |
| ကျေးရွာပိုင်ဆိုင်မှုများ | ကား           | ထော်လာဂျီ  | စပါးကြိတ်စက် | မြွေလှေ့စက်      | အသေးစားဆည်    | ဈေးဆိုင်   |
| အရေအတွက်                 | ၁             | -          | ၃            | -                | ၁             | ၁          |

**၇။ ကျေးရွာအတွင်းအခြားပိုင်ဆိုင်မှုများ**

| ကျေးရွာပိုင်ဆိုင်မှုများ | ရေတင်စက် | လယ်ထွန်စက် | ထွန်ထယ်           | ကျွဲ    | နွား |
|--------------------------|----------|------------|-------------------|---------|------|
| အရေအတွက်                 | ၅        | -          | ၈၀                | ၆၄      | ၈၂   |
| ကျေးရွာပိုင်ဆိုင်မှုများ | ဝက်      | ဆိုင်ကယ်   | ကျွမ်းကျင်လုပ်သား | လုပ်သား |      |
| အရေအတွက်                 | ၄၃       | ၅၀         | ၄                 | ၄၀      |      |
|                          |          |            |                   |         |      |

**၈။ အခြားကျေးရွာရှိအသုံးပြုနိုင်သော အရင်းအမြစ်/အချက်အလက်များ**

| အရင်းအမြစ် | ဆေးခန်း | အ.လ.က/အ.ထ.က | ဈေး | ကျွမ်းကျင်လုပ်သား | လုပ်သား | မြေတူးစက် | လမ်းကြိတ်စက် |
|------------|---------|-------------|-----|-------------------|---------|-----------|--------------|
| အရေအတွက်   | ၁       | -           | -   | ၁၈                | ၆၀      | -         | -            |
|            |         |             |     |                   |         |           |              |





၅။ လူထုပူးပေါင်းပါဝင်သော လူမှုဆန်းစစ်ခြင်း နှင့် အကဲဖြတ်ခြင်း လုပ်ငန်းစဉ် (PSA/PRA) အကျဉ်းချုပ်

| စဉ် | အကြောင်းအရာ   | ရက်စွဲ | ဦးတည်အုပ်စု   | တက်ရောက်သူ |    |        | အဓိက ဆွေးနွေးချက်များ   |
|-----|---|--------|---|------------|----|--------|---|
|     |   |        |   | ကျား       | မ  | ပေါင်း |   |
| ၁   | လူမှုစီးပွားအဆင့် သတ်မှတ်ခြင်း (Wealth Ranking)             | ၂၂-၁၇  | ချမ်းသာ၊ အလယ်အလတ်၊ နွမ်းပါး၊ အလွန် နွမ်းပါးအုပ်စုများ           | ၂၅         | ၃၅ | ၆၀     | ကျေးရွာလူမှုစီးပွားအုပ်စုများခွဲခြားသတ်မှတ်နိုင်ရေးအတွက် အခြေခံစံနှုန်းများ သတ်မှတ်ခြင်း၊ ကျေးရွာသားများနှင့် အများသဘောတူ ခွဲခြားသတ်မှတ်ခြင်း |
| ၂   | ရာသီခွင်ပြပြက္ခဒိန် (Seasonal Calendar)                     | ၂၂-၁၇  | ကော်မတီဝင်၊ အမျိုးသမီး၊ အမျိုးသားများ                           | ၂၅         | ၃၅ | ၆၀     | ရာသီဥတု၊ စိုက်ပျိုးသီးနှံများ၊ လယ်ယာလုပ်ငန်းများ၊ နေ့စားလုပ်ငန်းများ၊ မွေးမြူရေးလုပ်ငန်းများ၊ ဝမ်းစာဖူလုံမှု နှင့် ပွဲတော်များ                |
| ၃   | ကျေးရွာလူမှုရေးပြ၊ သယံဇာတမြေပုံ (Social Map/ Resource Map)  | ၂၂-၁၇  | ရပ်မိရပ်ဖ၊ ကော်မတီဝင်များ                                       | ၂၅         | ၂၅ | ၆၀     | အိမ်အမျိုးအစားများ၊ အခြေခံအဆောက်အအုံများ၊ လမ်းပန်းဆက်သွယ်ရေးအခြေအနေ လယ်ယာမြေများ၊ မြစ်ချောင်းများ၊ ရေတွင်း၊ ရေကန်များ၊ သစ်တောများ             |
| ၄   | ပြဿနာသစ်ပင် (Problem Tree)                                  | ၂၃-၁၇  | ရပ်မိရပ်ဖ၊ ကော်မတီဝင်များ                                       | ၁၆         | ၃၆ | ၅၂     | ဆွေးနွေးထားသော အခြေခံအဆောက်အအုံ များနှင့် သက်မွေးဝမ်းကျောင်းလုပ်ငန်းများ၊ ကျန်းမာရေး၊ ပညာရေး။   |
| ၅   | ကျေးရွာ၏ (၅)နှစ်စာ ဦးစားပေးအစီအစဉ် ပြ ဇယား (Metric Ranking) | ၂၃-၁၇  | အမျိုးသားအုပ်စု၊ အမျိုးသမီးအုပ်စု၊ လူငယ်အုပ်စု၊ ရပ်မိရပ်ဖအုပ်စု | ၁၆         | ၃၆ | ၅၂     | အကျိုးပြုပြီးရေ၊ အကျိုးခံစားခွင့် နှင့် အဓိက လိုအပ်ချက်များပေါ် မူတည်၍ ဆုံးဖြတ်သည်။   |
| ၆   | အဖွဲ့အစည်းချိတ်ဆက်ပုံ (Venn Diagram)                        | ၂၂-၁၇  | ကျေးရွာအုပ်ချုပ်ရေးအဖွဲ့၊ ကျေးရွာ စီ/ထောက်အဖွဲ့                 | ၂၅         | ၃၅ | ၆၀     | ကျေးရွာတွင်းရှိ အဖွဲ့အစည်းများနှင့် မည်သို့သောလုပ်ငန်းများအတွက် မည်သည့်အဖွဲ့များချိတ်ဆက်လုပ်ကိုင်မှု  |



|   |   |         |  |    |    |    |  |
|---|---|---------|--|----|----|----|--|
| ၇ | ပင့်ကူအိမ်<br>ကွန်ယက်<br>(Spider Web)     | ၂၂-၁-၁၇ | အမျိုးသားများ နှင့်<br>အမျိုးသမီးများ    | ၂၅ | ၃၅ | ၆၀ | အမျိုးသားများ နှင့်<br>အမျိုးသမီးများ<br>တန်းတူအခွင့်အရေး ရရှိမှု နှင့်<br>မရရှိသည့် အကြောင်းအရင်းများ |
| ၈ | ကျေးရွာအိပ်မက်ပြ<br>မြေပုံ<br>(Dream Map) | ၂၃-၁-၁၇ | ကျေးရွာစီ/<br>ထောက်အဖွဲ့၊<br>ကျေးရွာလူထု | ၁၆ | ၃၆ | ၅၂ | နောင်တစ်ချိန်တွင် ကျေးရွာတွင်<br>ဖြစ်စေချင်သော/မဖြစ်စေချင်သော<br>အရာများ ထည့်သွင်းရေးဆွဲခြင်း          |

**၆။ ကျေးရွာဖွံ့ဖြိုးရေး အစီအစဉ်အတွက် အသုံးပြုခဲ့သော PRA tools များနှင့် တစ်ခုချင်းစီအတွက်သုံးသပ်ချက်များ**

**၁။ ကျေးရွာ၏လူမှုစီးပွားအဆင့်သတ်မှတ်ခြင်း (Wealth Ranking)**

| အဆင့်             | အခြေခံစံနှုန်းများ/ ညွှန်းကိန်းများ  | အိမ်ထောင်စု | ရာခိုင်နှုန်း |
|-------------------|--|-------------|---------------|
| ချမ်းသာ           | အိမ်အခြေအနေ- သွပ်မိုး၊ ပျဉ်ကာ<br>မြေယာပိုင်ဆိုင်မှု- (၄) ဧကအထက်<br>ကျွဲ၊ နွား- ၈ ကောင်<br>အခြားပိုင်ဆိုင်မှု- ရေစုပ်စက်၊ TV။ စပါးကြိုက်စက်၊ ဆိုင်ကယ် | ၃၁          | ၅၁%           |
| အလယ်အလတ်          | အိမ်အခြေအနေ- ဝါးထရံကာ၊ သွပ်မိုး၊ ချေတံရှည်အိမ်<br>မြေယာပိုင်ဆိုင်မှု- ၂ဧက<br>ကျွဲ၊ နွား- ၅ ကောင်<br>အခြားပိုင်ဆိုင်မှု- ဆိုင်ကယ်                     | ၁၉          | ၃၂%           |
| နွမ်းပါး          | အိမ်အခြေအနေ- ဝါးထရံကာ၊ သက်ကယ်မိုး၊ ချေတံရှည်အိမ်<br>မြေယာပိုင်ဆိုင်မှု- ၁ ဧက<br>ကျွဲ၊ နွား- ၂ကောင်အောက်<br>အခြားပိုင်ဆိုင်မှု- ဆိုင်ကယ်              | ၁၀          | ၁၇%           |
| <b>စုစုပေါင်း</b> |  | <b>၆၀</b>   | <b>၁၀၀%</b>   |







**ဆွေးနွေးချက်**

နယုန်လဆန်းမှာသီတင်းကျွတ်လပြည့်ထိမိုးများသောကာလဖြစ်၍သတင်းကျွတ်လပြည့်ကျော်မှစတင်၍ ပြာသို လပြည့်ကျော်သည်ထိ နှင်းများကျပြီး အလွန်အေးပါသည်။တပို့တွဲလဆန်းမှစ၍ ကဆုန်လကုန်သည်ထိနေ ပူရှိန်ပြင်းသောကာလဖြစ်ပါသည်။ကဆုန်လတွင် တောင်ယာစပါး၊ချဉ်ပေါင်၊ပြောင်းဖူးစသည်တို့ကိုစိုက်ပျိုးကြပါသည်။နယုန်လတွင် ပျိုးကြီး ဝါဆိုလတွင်စပါးစိုက်ပျိုးကြပါသည်။တော်သလင်းလတွင် မုန့်ညှင်းများကို စိုက်ပျိုး ကြ ပါသည်။စိုက်ပျိုးရေးလုပ်ငန်းမှ တစ်နေ့ဝင်ငွေ(၃၀၀၀)ကျပ် တစ်လဝင်ငွေ(၉၀၀၀)ကျပ် တစ်နှစ်ဝင်ငွေ (၆၀၀၀၀)ရရှိပါသည်။မွေးမြူရေး လုပ်ငန်းများကို ရာသီမရွေးတနိုင်တပိုင်လုပ်ကိုင်ကြပါသည်။ ဝါဆို၊ဝါခေါင်လတွင် လယ်ယာလုပ်ငန်းခွင် များရှိခြင်းကြောင့် ဝင်ငွေရရှိပါသည်။ သီတင်းကျွတ်၊ တန်ဆောင်မုန်းလများတွင်စပါးရိတ်သိမ်းခြွေလှေ့ခြင်းလုပ်ငန်းများရှိသောကြောင့် ဝင်ငွေရရှိပါသည်။ တစ်နေ့ဝင်ငွေ ၂၅၀၀ ကျပ်၊ တစ်လ ဝင်ငွေ ၇၅၀၀၀ ကျပ် နှင့် တစ်နှစ်ဝင်ငွေ ၃၀၀၀၀၀ ကျပ် ရရှိပါသည်။တော်သလင်း၊သီတင်းကျွတ်လများတွင် စပါးကုန်ချိန်ဖြစ်၍ဝမ်းစာဖူလုံမှုမရှိပါ။ရာသီစိုက်ပျိုးချိန်မှလွဲ၍ အလုပ်သမားရှားပါးမှုမရှိပါ။တန်ခူးလတွင် သင်္ကြန်ပွဲတော်ပြုလုပ်ပါသည်။ ဝါဆိုလတွင် သင်္ကြန်ပွဲတော်ပြုလုပ်ပါသည်။ တော်သလင်းလတွင် စာရေးတံမဲပွဲ၊သီတင်းကျွတ်လတွင် မီးထွန်းပွဲတော်ရှိပါသည်။တန်ဆောင်မုန်းလတွင် ကထိန်ပွဲ၊ တပေါင်းလတွင် အလှူပွဲများရှိပါသည်။

**ဆန်းစစ်ချက်**

စီမံကိန်းလုပ်ငန်းများလုပ်ဆောင်ရာတွင် လုပ်ငန်းချိန်နှင့်မတိုက်ဆိုင်သောအချိန်များတွင်သာ လုပ်ဆောင်သင့် သည်။ လမ်းပန်းဆက်သွယ်ရေး ခက်ခဲသောကြောင့် ပွင့်လင်းရာသီရောက်မှသာ လုပ်ဆောင်သင့်သည်။





၃။ ကျေးရွာလူမှုရေးပြမြေပုံ နှင့် သုံးသပ်ချက်

**အညွှန်း:**

- အိမ်
- ကျေးရွာ
- ရေခဲ
- စာသင်ကျောင်း
- သစ်တော
- တောင်တန်း
- လယ်ကွင်း
- ဖူးဝါး (၃၃) အိုင်
- အလယ်အလတ် (၁၉) အိုင်
- ခွံ (၁)၊ (၁၀) အိုင်
- ထိုက်ထိုက် (၅) အိုင်
- ဝ-ရေအိုင် (၃) အိုင်
- ဖျော့အိုင်
- ကျွန်းကန်လမ်း

**ကျေးရွာအုပ်စု မြေပုံ**

The map shows a village layout with a central road network. A river flows along the right side. The legend identifies symbols for houses, school, ice, mountains, rice fields, ponds of different sizes, and various types of wells. The title 'ကျေးရွာအုပ်စု မြေပုံ' is written vertically on the left side.



### ဆွေးနွေးချက်

မော်ခွင်ကျေးရွာတွင် စီပွားရေးအဆင့် (၃) မျိုးရှိပြီး ဗမာလူမျိုးများနေထိုင်ကြပါသည်။ ကျေးရွာတွင်းရှိအိမ်ခြေ ၏(၃၀%) ခန့်ကသာစားဝတ်နေရေးအဆင်ပြေသူများဖြစ်ပြီး ကျန်မိသားစုများမှာ စားဝတ်နေရေးအတွက် ရာသီအလိုက်နေစားလုပ်ငန်းများ ရွှေ့ကျင်ခြင်းလုပ်ငန်း များလုပ်ကိုင်ကြပါသည်။ ရွာချင်းဆက်လမ်းများသည် မြေသားလမ်းများဖြစ်သည့်အတွက် ပွင့်လင်းရာသီများတွင်သာ ကားဆိုင်ကယ်များဖြင့်သွားလာနိုင်ပြီးမိုးတွင်းကာလတွင် မြေလျှင်သွားလာရပါသည်။ ကျေးရွာတွင် ကျေးလက်ဆေးပေးခန်းရှိသဖြင့် အရံသားဖွားဖြင့်သာကုသကြရပြီး ကျန်းမာရေး ပြင်းထန်ပါက မော်ဟိုင်းကျေးရွာရှိကျေးလက်ဆေးပေးခန်းသို့သွားရောက်ကုသကြရပါသည်။ သောက်သုံးရေအဖြစ်ရေတွင်း (၁)တွင်းတည်းကိုသာ အသုံးပြုကြရပါသည်။ သုံးရေအဖြစ် ပြည်ထောင်စု ကြို. ခိုင်ရေးနှင့်ဖွံ့ဖြိုးရေး ပါတီမှ စီမံစမ်းရေသွယ်ခြင်းကို ထောက်ပံ့ပေးသောကြောင့် လုံလောက်မှုရှိပါသည်။ ရွာ၏တောင်ဘက်တွင် ဘုန်းတော်ကြီးကျောင်း၊ အနောက်တောင်ဘက်တွင် စာသင်ကျောင်း ရှိပါသည်။ ရွာ၏အရှေ့ဘက်တွင် ချောင်းရှိပါသည်။

### ဆန်းစစ်ချက်

လူမှုစီးပွားအဆင့်သတ်မှတ်ချက်များမှ နွမ်းပါးအဆင့်များမရှိအောင်မှာ လုပ်အကိုင်အခွင့်အလမ်းများ များများရရှိအောင်ပြုလုပ်ပေးရန်လိုအပ်ပါသည်။





၄။ ကျေးရွာအရင်းအမြစ်ပြုပြင်မှုနှင့်သုံးသပ်ချက်

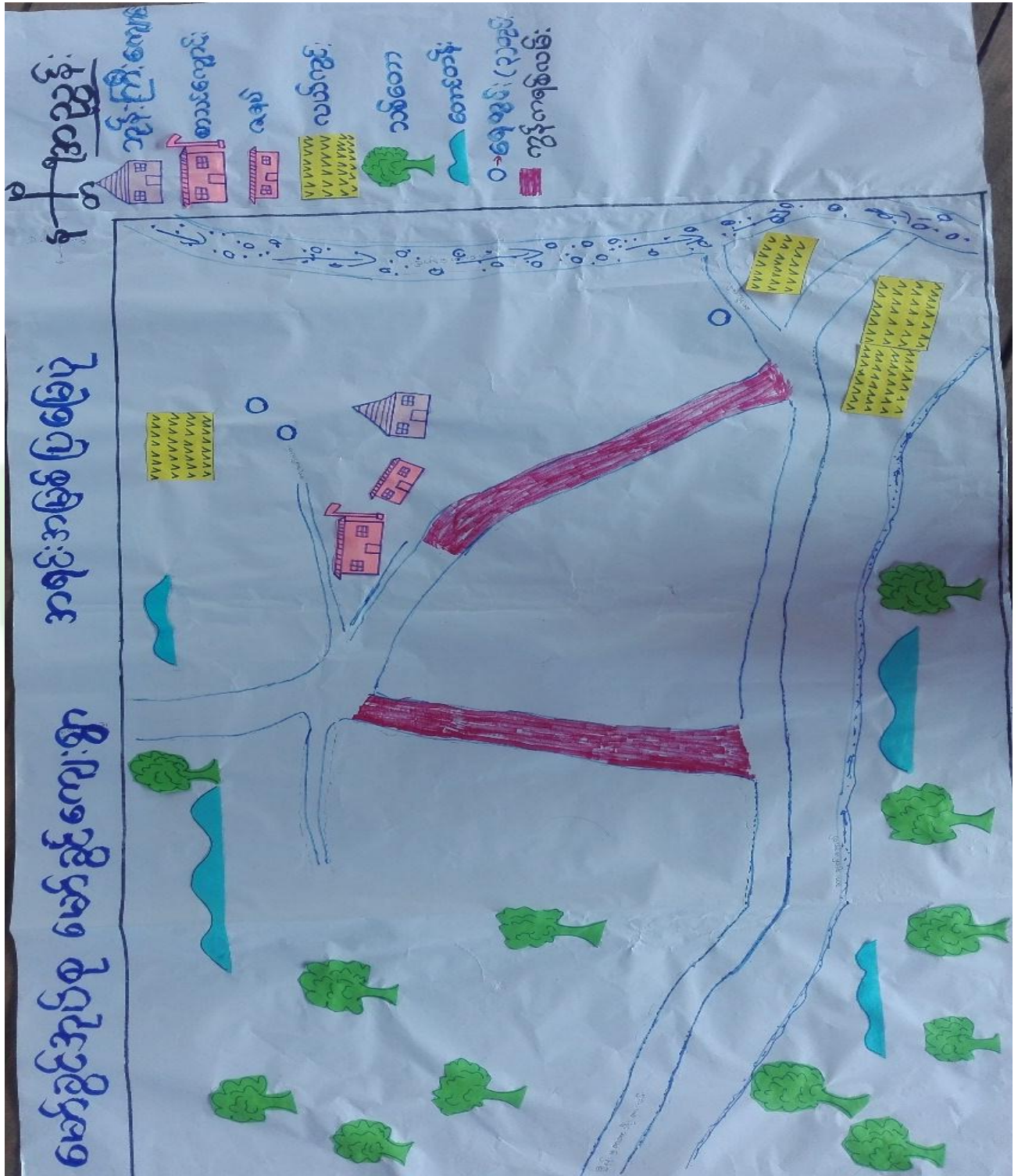



**ဆွေးနွေးချက်**

ပတ်ဝန်းကျင်ရှိအရင်းအမြစ်များ- ရွာပတ်ဝန်းကျင်ရှိသစ်တောများမှအိမ်များဆောက်လုပ်ရန်အတွက် သစ်၊ဝါးများကို အလွယ်တကူ ထုတ်ယူသုံးစွဲနိုင်ပါသည်။တနိုင်တပိုင်လုပ်ကိုင်နိုင်သော ရွှေကျင်းများလည်းရှိပါသည်။ ချောင်းမှလည်း သဲ၊ကျောက်များထုတ်ယူသုံးစွဲနိုင်ပါသည်။ လယ်ယာလုပ်ငန်းနှင့်တောင်ယာလုပ်ငန်းများကို အဓိကလုပ်ကိုင်ကြပါသည်။စာကျက်မြေ အမြောက်အများရှိသဖြင့် ကျွဲ၊နွားများကို စီးပွားဖြစ်မွေးမြူနိုင်ပါသည်။ တောတောင် စိမ့်စမ်းပေါများသဖြင့် တနိုင်တပိုင်ရွှေတူးခြင်း၊ပန်းရိုး၊တောင်ကြား၊ဂဥ အစရှိသည့် သစ်တောထွက်ပစ္စည်းများကို ရှာဖွေရောင်း ချနိုင်ပါသည်။ တောင်ကမ်းပါးများပေါများသဖြင့် လယ်ယာမြေကျဉ်းမြောင်း သောကြောင့် စိုက်ပျိုးရေးကို တိုးချဲ့လုပ်ဆောင်နိုင်ခြင်းမရှိပါ။စိုက်ပျိုးရေးအတွက် ဆည်မြောင်းများ တည် ဆောက်ရန်ခက်ခဲပါသည်။

**ဆန်းစစ်ချက်**

စီမံကိန်းလုပ်ငန်းများလုပ်ဆောင်ရာတွင် သဲ၊ ကျောက်၊ သစ်၊ ဝါး များကိုကျေးရွာအနီးနား တွင်ရရှိနိုင်သည်။ စားကျက်မြေများရှိသဖြင့် ကျွဲ၊နွားများကိုလည်းတပိုင်၊တနိုင်မွေးမြူကြသည်။တောင်ကမ်းပါးများပေါများသဖြင့် လယ်ယာမြေကျဉ်းမြောင်း သောကြောင့် စိုက်ပျိုးရေးကို တိုးချဲ့လုပ်ဆောင်နိုင်ခြင်းမရှိပါ။စိုက်ပျိုးရေးအတွက် ဆည်မြောင်းများ တည် ဆောက်ရန်ခက်ခဲပါသည်။





၅။ အမျိုးသား၊ အမျိုးသမီးများတင်ပြသော ပြဿနာသစ်ပင် နှင့် ဖြေရှင်းနည်းလမ်း

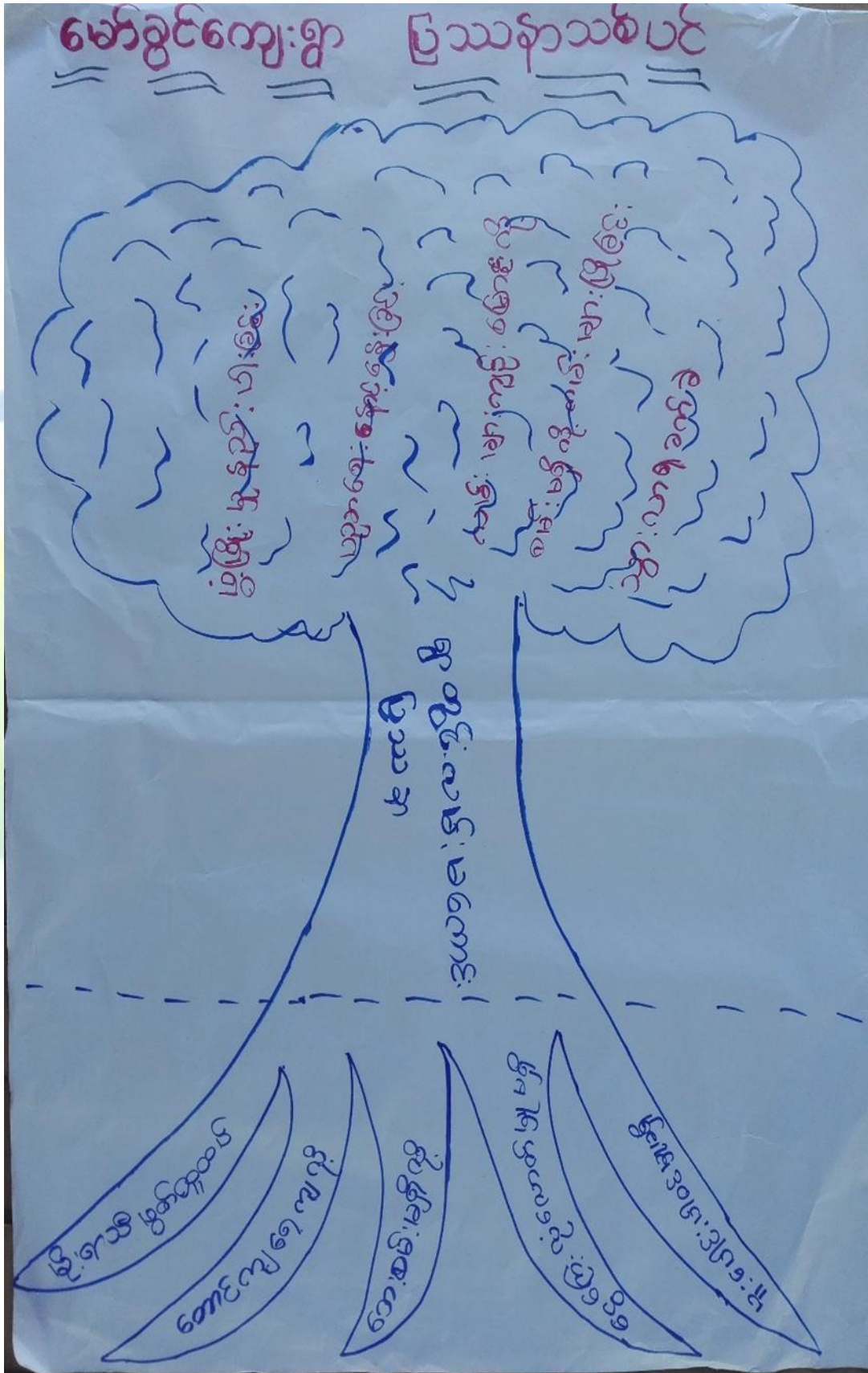



**ဆွေးနွေးချက်**

ကျေးရွာတွင်းလမ်းမကောင်းရခြင်း၏ အကြောင်းရင်းများကို အဓိကထားဆွေးနွေးကြသည်။ ကျေးရွာသည် တောင်စောက်ကပါးများကြောင့်လည်းကောင်း၊ ငွေကြေးမတတ်နိုင်သောကြောင့်လည်းကောင်း၊ အလှူရှင်များ မရှိသောကြောင့်လည်းကောင်း၊ ရံပုံငွေမရှိသောကြောင့်လည်းကောင်း မဆောင်ရွက်နိုင်ကြောင်း ဆွေးနွေးကြသည်။

**ဆန်းစစ်ချက်**

အသိပညာ ဗဟုသုတများရရှိအောင် အသိပညာပေးဟောပြောမှုများလုပ်ပေးလိုသည်။ လမ်းပန်းဆက် သွယ်ရေးကောင်းမွန်ပြီး စီးပွားရေးများဖြစ်ထွန်းအောင် ရွာချင်းဆက်လမ်းများ၊ တံတားများကိုလုပ်ပေးရန်လိုအပ်ပါသည်။





၆။ ဦးစားပေးအစီအစဉ်ပြဇယား (Matrix Ranking)





မော်ဒယ်အုပ်စု မော်ဒယ်အုပ်စုများ၏ ပြီးစားပေးလုပ်ငန်းများ

| စဉ် | အခြေအနေအထား                  | ၁ | ၂ | ၃ | ၄ | ၅ | ရက်စွဲ | အဆင့် |
|-----|------------------------------|---|---|---|---|---|--------|-------|
| ၁   | ချောင်းထူးကံကား              | ၁ | ၁ | ၁ | ၁ | ၁ | ၄      | ၁     |
| ၂   | ရေကန်၊ ရေပိုက်<br>(တိုးချဲ့) | ၁ | ၂ | ၃ | ၂ | ၂ | ၂      | ၃     |
| ၃   | ရွာတွင်းလမ်း<br>(ထွန်းကန်)   | ၁ | ၂ | ၃ | ၃ | ၃ | ၃      | ၂     |
| ၄   | K၆ ကျောင်း                   | ၁ | ၂ | ၃ | ၄ | ၄ | ၁      | ၄     |
| ၅   | ရွာချင်းဆက်လမ်း              | ၁ | ၂ | ၃ | ၄ | ၅ | ၀      | ၅     |



စီမံကိန်းပထမနှစ်တွင် ကျေးရွာတွင်းလမ်းကို မြေကာနံရံနှင့် ကွန်ကရစ်လမ်းအဖြစ် အကောင်အထည်ဖော်ဆောင်ရွက်ခဲ့ပါသည်။

စီမံကိန်းဒုတိယနှစ်တွင်-မော်ခွင်ကျေးရွာအုပ်စုသည် ကျေးရွာ(၃)ရှိပါသည်။လူထုဗဟိုပြု စီမံကိန်းထောက်မှ ထောက်ပံ့ငွေ နှစ်စဉ်ကျပ်သိန်း(၂၀၀)ကျပ်ရရှိပါသည်။ကျေးရွာတိုင်း၏လိုအပ်ချက်အရ ထောက်ပံ့ငွေ မလုံလောက်သဖြင့် အလှည့်ကျစနစ်ဖြင့် စီမံကိန်းကို အကောင်အထည်ဖော်ဆောင်ရွက် သွားမည် ဖြစ်ပါ သည်။ စီမံကိန်းဒုတိယနှစ်တွင် မော်ခွင်ကျေးရွာနှင့်မော်ဟိုင်းကျေးရွာတို့မှ စီမံကိန်းကို အကောင်အထည် ဖော်ဆောင်ရွက်သွားမည်ဖြစ်သည်။ ကျေးရွာ၏အလိုအပ်ဆုံးနှင့် အလိုချင်ဆုံးလုပ်ငန်းဖြစ်အောင် ဆွေးနွေးကြသည်။ စီမံကိန်းမှထောက်ပံ့သောရံပုံငွေနှင့်လုံလောက်သော လုပ်ငန်းဖြစ်အောင်လည်း ဆွေးနွေးကြသည်။

**ဆန်းစစ်ချက်**

- (၁) KG ကျောင်းဆောင်သစ်
- (၂) ရေကန်/ရေပိုက်သွယ်တန်းခြင်း
- (၃) ကျေးရွာတွင်းလမ်း (ကွန်ကရစ်)
- (၄) တယောချောင်းကူးတံတား (မော်ခွင်-မော်ဟိုင်း)
- (၅) ကျေးရွာချင်းဆက်လမ်း

စသောလုပ်ငန်းများအား ဆောင်ရွက်သွားကြရန် ကျေးရွာလူထုများနှင့်ကော်မတီများအားလုံးက ဆွေးနွေးဆန်းစစ်ခဲ့ကြသည်။





၇။ ဗင်းပုံစံကိုသုံးပြု၍ အဖွဲ့အစည်းများချိတ်ဆက်မှု နှင့် သုံးသပ်ချက်

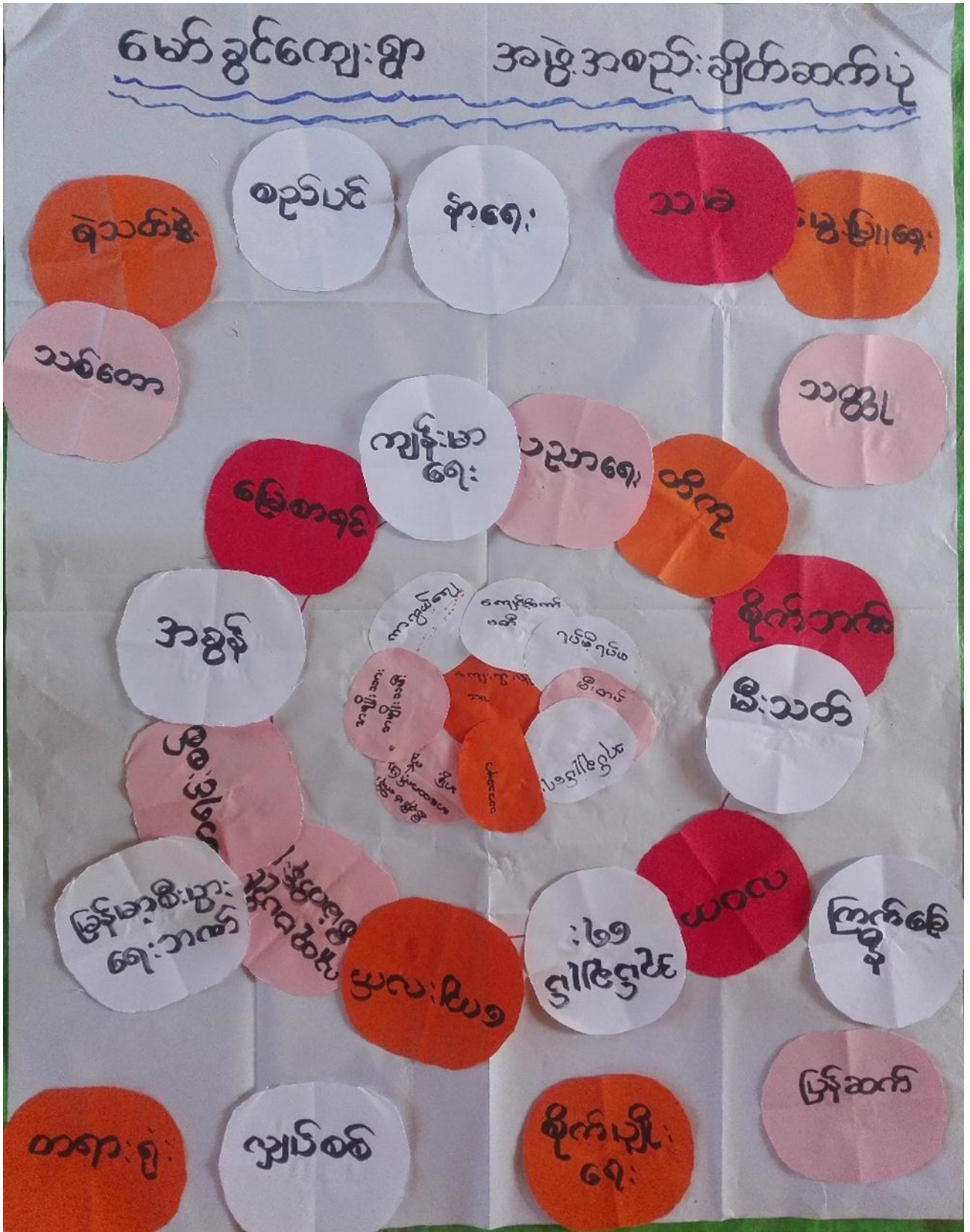





**ဆွေးနွေးချက်**

ကျေးရွာလူထုနှင့်အဖွဲ့အစည်းများ ချိတ်ဆက်ဆောင်ရွက်နေသည့် အနေအထားမှာ အုပ်ချုပ်ရေးအဖွဲ့၊ ကျောင်းကော်မတီအဖွဲ့၊ မိသားစု၊ အမျိုးသား၊ အမျိုးသမီးများအဖွဲ့၊ ကျေးရွာစီမံကိန်းအထောက်အကူပြုကော်မတီ၊ ဂေါပကာပြည်သူ့စစ်၊ ရပ်မိရပ်ဖအဖွဲ့များနှင့်ကျေးရွာဖွံ့ဖြိုးတိုးတက်ရေးကျေးရွာအကျိုးပြုလုပ်ငန်းများချိတ်ဆက် ဆောင်ရွက်ကြပါသည်။ ကျေးရွာပြင်ပရှိအဖွဲ့အစည်းများနှင့်ချိတ်ဆက်ဆောင်ရွက်နေမှုအနေအထားမှာ မြို့နယ် အထွေထွေအုပ်ချုပ်ရေးဦးစီးဌာန၊ ပညာရေးဌာန၊ ကျန်းမာရေးဌာန၊ ကျေးလက်ဒေသဖွံ့ဖြိုးတိုးတက်ရေးဦးစီးဌာန၊ လူထုဗဟိုပြုစီမံကိန်း ဝတ်/မွေးကုသစ်တော၊ သမ၊ စိုက်ပျိုးရေး၊ မြေစာရင်း၊ လ.ဝ.ကဌာနများနှင့်ချိတ်ဆက် ဆောင်ရွက်မှုရှိပြီးကျေးရွာသားများအနေဖြင့်သက်ဆိုင်ရာကဏ္ဍအလိုက်လိုအပ်သောအကူအညီတောင်းခံမှုမှာ မရှိသလောက်နည်းပါး ပါသည်။

**ဆန်းစစ်ခြင်း**

ကျေးရွာပြင်ပအဖွဲ့အစည်းများနှင့် ချိတ်ဆက်မှုများမှာအားနည်းနေကြောင်း၊ ချိတ်ဆက်ရန်မှာလိုအပ် ကြောင်းဆန်းစစ်တွေ့ရှိရပါသည်။



၈။ ကျားမရေးရာခွဲခြမ်းစိတ်ဖြာခြင်း





မော်စွင်ကျေးရွာအများစုအများစုသား၊ သမီးပိုင်ဆိုင်မှု ခွဲခြမ်းစိတ်ဖြာခြင်း

| အသုံးပြုခြင်း  |   | ထိန်းချုပ်ခြင်း   |   |
|--|---|---|---|
|  |   |   |   |
| <p>ထပ်</p> <p>၀၀၀</p> <p>တံခွန်</p> <p>ထွန်သုံး</p> <p>နီပိုက်</p> <p>နာရီ</p> <p>တူ</p> <p>ဆောက်</p> <p>ပေါက်ဆီ</p> <p>စွဲ</p> <p>ဆား</p> | <p>ဝါးကော်</p> <p>လက်ကော်</p> <p>ခွန်</p> <p>ဖိုဖို</p> <p>ဖော့ဖို</p> <p>ခိုးခဲ</p> <p>သံခွန်</p> <p>မု</p> <p>အိုးထိုး</p> <p>ဖွန်းကြီး</p> <p>ငှက်ဖျော့ခင်</p> <p>ပေါင်းအိုး</p> <p>ဒံအိုး</p> <p>ပေါင်းချော</p> <p>ရေချော</p> <p>ရေခွက်</p> <p>ရေအိုး</p> <p>တူဖွင့်</p> <p>ဆညှပ်</p> | <p>အင်</p> <p>ဝါးခွန်</p> <p>ပျံ</p> <p>ကန်</p> <p>လယ်</p> <p>ခွန်</p> <p>ယာခင်</p> <p>ဆိုင်ကယ်</p> <p>စပါး</p> <p>ဖွ</p> <p>ပေါက်ဖြာ</p> <p>ကျွဲနွား</p> <p>သစ်ကော</p> <p>ဝါး</p> <p>တံငွေ</p> | <p>ယာခင်</p> <p>ကျွဲနွား</p> <p>ခွန်</p> <p>သံတိုင်</p> <p>ပေါက်ဖြာ</p> <p>အင်</p> <p>ဝန်</p> <p>ကန်</p> <p>ဝါး</p> |

ဆွေးနွေးချက်



ကျေးရွာ၏အဓိကပိုင်ဆိုင်မှုများမှာ ရွှေ၊ ငွေ၊ စပါး၊ လယ်၊ ဝါး၊ ကျွဲ၊ နွား၊ ပဲမျိုးစုံ၊ သဲ၊ ကျောက်၊ အိမ်ထောင်ပရိဘောဂ၊ တောထွက်ပစ္စည်း၊ သစ်၊ ကြက်နှင့် ဝက်တို့ကိုပိုင်ဆိုင်ကြပြီး ထိုပိုင်ဆိုင်မှုများကို အသုံးပြုရာတွင်နှင့်ထိန်းချုပ်ရာတွင်အမျိုးသားအမျိုးသမီးဟူ၍ ခွဲခြားထားခြင်းမရှိဘဲ အမျိုးသားရော အမျိုးသမီးများပါတန်းတူညီမျှမှုရှိကြောင်းဆွေးနွေးကြပါသည်။

**ဆန်းစစ်ချက်**

ကျေးရွာတွင်းရှိ အမျိုးသားအမျိုးသမီးများသည် ပိုင်ဆိုင်ခြင်းနှင့်ပတ်သက်၍ ထိန်းချုပ်မှုနှင့် အသုံးပြုမှုတို့တွင် တန်းတူညီမျှမှုရှိပါသည်။



၉။ ပင့်ကူအိမ်ကွန်ယက် နှင့် သုံးသပ်ချက်





# မော်ဒင်ကျေးရွာ ပင်းကူအိမ်သုံးသင်ချက်

အလုပ်အကိုင်အခွင့်အလမ်း

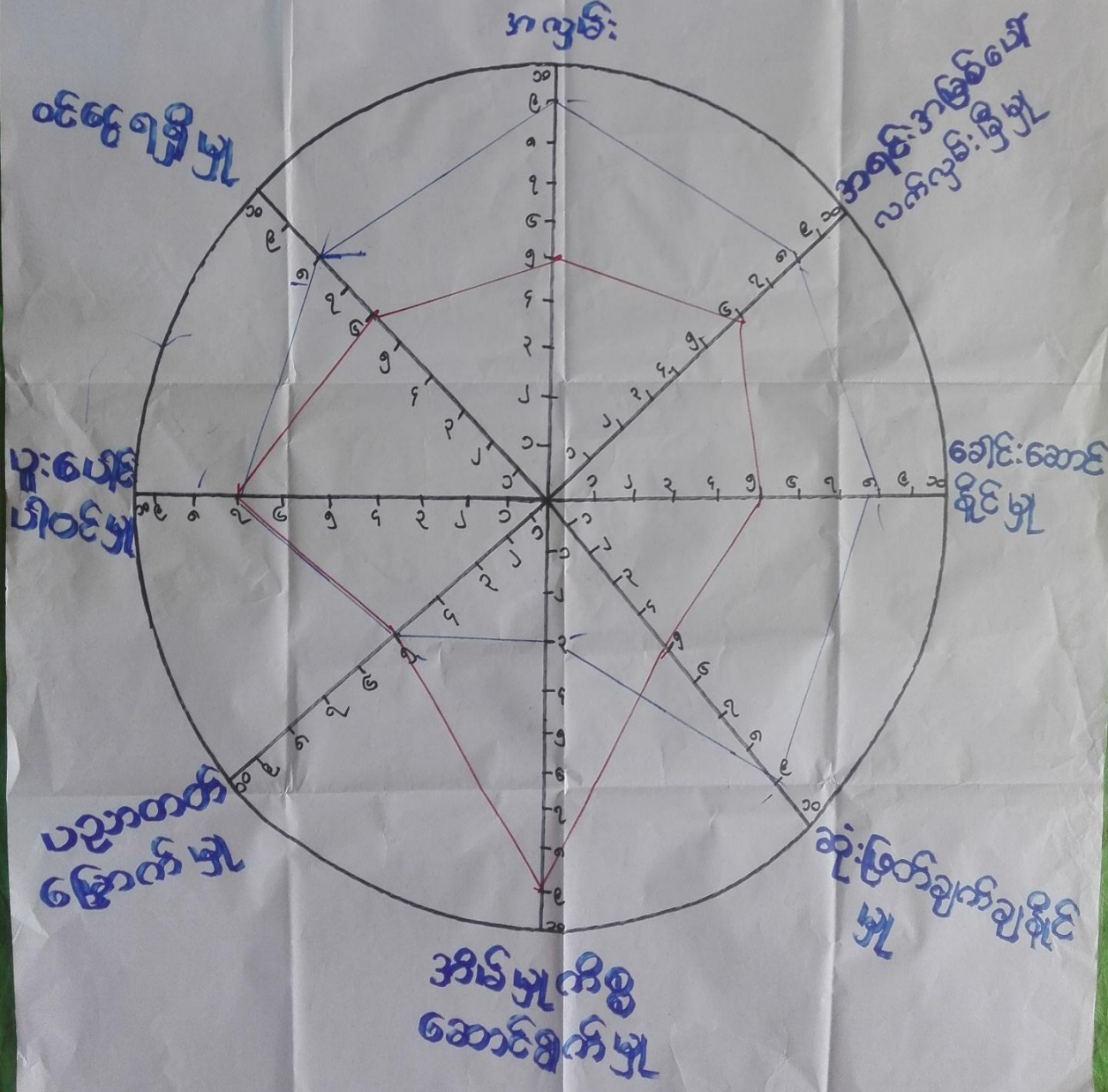



**ဆွေးနွေးချက်**

ရပ်ရေးရွာရေးတွင်ပူးပေါင်းပါဝင်မှုနှင့် ပညာတတ်မြောက်မှုတို့တွင် အမျိုးသားများနှင့် အမျိုးသမီးများသည်တန်းတူအခွင့်အရေးရရှိနေသည်ကိုတွေ့ရပါသည်။ အိမ်မှကြီးစွာဆောင်ရွက်မှုတို့တွင် အမျိုးသမီးများက အမျိုးသားများထက်သာလွန်နေသည်ကို တွေ့ရပါသည်။ ဝင်ငွေရရှိမှု၊ အလုပ်အကိုင်အခွင့်အလမ်းရရှိမှု၊ အရင်းအမြစ်ပေါ်လက်လှမ်းမီမှု၊ ခေါင်းဆောင်နိုင်မှု၊ ဆုံးဖြတ်ချက်ချနိုင်မှုတို့တွင် အမျိုးသားများက အမျိုးသမီးများထက်သာလွန်နေသည်ကိုတွေ့ရပါသည်။

**ဆန်းစစ်ချက်**

ရပ်ရေးရွာရေးပူးပေါင်းပါဝင်မှုနှင့် ပညာတတ်မြောက်မှုတို့တွင် တန်းတူအခွင့်အရေးရရှိသော်လည်း အဆင့်တိုးရန်လိုအပ်နေပါသေးသည်။ အိမ်မှကြီးစွာဆောင်ရွက်မှုတို့တွင် အမျိုးသားများက အမျိုးသမီးများကို ကူညီလုပ်ကိုင်ပေးရန်လိုအပ်ကြောင်းတွေ့ရှိရပါသည်။ ဝင်ငွေရရှိမှု၊ အလုပ်အကိုင်အခွင့်အလမ်းရရှိမှု၊ အရင်းအမြစ်ပေါ်လက်လှမ်းမီမှု၊ ခေါင်းဆောင်နိုင်မှု၊ ဆုံးဖြတ်ချက်ချနိုင်မှုတို့တွင် အမျိုးသားများက အမျိုးသမီးများကိုနေရာပေးရန်လိုအပ်ကြောင်းဆန်းစစ်တွေ့ရှိရပါသည်။





၁၁။ ကျေးရွာအိမ်မက်ပြမြေပုံ နှင့် သုံးသပ်ချက်





### ဆွေးနွေးချက်

ရွာချင်းဆက်လမ်းများ ကိုမြေသားလမ်းများပြုလုပ်ခြင်း တံတားများ ပြုပြင်ထားခြင်းကြောင့် ရာသီမရွေးသွားလာနိုင်မည်။ ကျေးရွာတွင်းရှိလမ်းများကို ပြင်ခြင်း၊ ရေမြောင်းများ ပါဝင်မည်။ စာသင်ကျောင်း ပြုပြင် ထားခြင်းကြောင့် ကလေးများပညာကောင်းစွာသင်ယူနိုင်မည်။သောက်ရေတွင်း တူးဖော်ထား ခြင်းကြောင့် သောက်သုံးရေလုံလုံမှုရှိခြင်း။ လမ်းပန်းဆက်သွယ်ရေးများ ကောင်းမွန်ခြင်း ပညာရေး ဗဟုသုတများ ပြည်စုံခြင်း စီးပွားရေးလုပ်ငန်းများတိုးတက်လာ သောကြောင့်လူနေထိုင်မှု စနစ်မှုများတိုးတက်လာမည်။

### ဆန်းစစ်ချက်

ကျေးရွာတွင်းလမ်းများကောင်းမွန်၍ စီးပွားရေး၊ ပညာရေး၊ ကျန်းမာရေး၊ လူမှုရေးများ တိုးတက် ကောင်းမွန်လာရမည်။ ကျေးရွာအမျိုးသမီးများဝင်ငွေရှာဖွေ လာနိုင်ကာ မိသားစုဝင်ငွေတိုးလာကြမည်။ စိုက်ပျိုးရေးနည်းပညာများ၊ မွေးမြူရေးနည်း ပညာများ၊ အိမ်တွင်းမှု အသက်မွေးဝမ်းကျောင်းနည်းပညာများ၊ စက်ပြင်မှု အတတ်ပညာများ တက်မြောက်လာမှုကြောင့်ဝင် ငွေအခွင့်အလမ်းရရှိကာ စီးပွားရေး များတိုးတက်၍ လူနေမှုအဆင့်အတန်းများ မြင့်မားလာမည်ဟုဆန်းစစ်တွေ့ရှိရပါသည်။





၇။ ကော်မတီဝင်များရွေးချယ်ခြင်းနှင့်ကျေးရွာဖွံ့ဖြိုးရေးအစီအစဉ်ဆောင်ရွက်မှုမှတ်တမ်းခါတ်ပုံများ



အမျိုးသားအုပ်စု၏ မှတ်တမ်းခါတ်ပုံ



အမျိုးသမီးအုပ်စု၏ မှတ်တမ်းခါတ်ပုံ





လူငယ်အုပ်စု၏ မှတ်တမ်းခါတ်ပုံ



ထိခိုက်လွယ်အုပ်စုများ၏ မှတ်တမ်းခါတ်ပုံ



စေတနာ့ဝန်ထမ်းများ ရွေးချယ်ခြင်း မှတ်တမ်းဓာတ်ပုံ





လုပ်ငန်းခွဲ၏မပြုလုပ်မီ မှတ်တမ်းခါတ်ပုံ





လုပ်ငန်းခွဲလုပ်ဆောင်နေသော မှတ်တမ်းခါတ်ပုံ

၈။ ကော်မတီဝင်များစာရင်း

| စဉ် | အမည်           | ကျား-မ | ရာထူး   |
|-----|----------------|--------|---|
| ၁   | ဦးစိုးဝင်း     | ကျား   | ကျေးရွာစီမံကိန်းအထောက်အကူပြုကော်မတီ၊ ဥက္ကဋ္ဌ                      |
| ၂   | ဒေါ်မပဲ        | မ      | ကျေးရွာစီမံကိန်းအထောက်အကူပြုကော်မတီ၊ ဥက္ကဋ္ဌ                      |
| ၃   | ဦးချိုဦး       | ကျား   | ဝယ်ယူရေးဆပ်ကော်မတီ၊ ဥက္ကဋ္ဌ                                       |
| ၄   | ဒေါ်စိန်ပု     | မ      | ဝယ်ယူရေးဆပ်ကော်မတီ၊ မှတ်တမ်းထိမ်း                                 |
| ၅   | ဦးမောင်တူး     | ကျား   | ဝယ်ယူရေးဆပ်ကော်မတီ၊ အဖွဲ့ဝင်                                      |
| ၆   | ဒေါ်လှရည်      | မ      | စောင့်ကြည့်ကြီးကြပ်ရေးဆပ်ကော်မတီ၊ ဥက္ကဋ္ဌ                         |
| ၇   | ဒေါ်စန္ဒာဦး    | မ      | စောင့်ကြည့်ကြီးကြပ်ရေးဆပ်ကော်မတီ၊ အဖွဲ့ဝင်                        |
| ၈   | ဦးမောင်ပြောင်း | ကျား   | စောင့်ကြည့်ကြီးကြပ်ရေးဆပ်ကော်မတီ၊ အဖွဲ့ဝင်                        |
| ၉   | ဦးလှကျော်      | ကျား   | လုပ်ငန်းလည်ပတ်ရေး နှင့် ပြုပြင်ထိန်းသိမ်းရေး ဆက်ကော်မတီ၊ ဥက္ကဋ္ဌ  |
| ၁၀  | ဒေါ်မြဇော်ဌေး  | မ      | လုပ်ငန်းလည်ပတ်ရေး နှင့် ပြုပြင်ထိန်းသိမ်းရေး ဆက်ကော်မတီ၊ အဖွဲ့ဝင် |
| ၁၁  | ဒေါ်ထွေးလှ     | မ      | လုပ်ငန်းလည်ပတ်ရေး နှင့် ပြုပြင်ထိန်းသိမ်းရေး ဆက်ကော်မတီ၊ အဖွဲ့ဝင် |



|    |               |      |                       |
|----|---------------|------|-----------------------|
| ၁၂ | ဦးမောင်ကျန်   | ကျား | အကြံပြုချက်ဖြေရင်းရေး |
| ၁၃ | ဒေါ်သီတာဦး    | မ    | အကြံပြုချက်ဖြေရင်းရေး |
| ၁၄ | ဦးမြင့်စိုး   | ကျား | စေတနာ့ဝန်ထမ်း         |
| ၁၅ | ဒေါ်တင်မာလွင် | မ    | စေတနာ့ဝန်ထမ်း         |
| ၁၆ | ဦးငွေပြောင်း  | ကျား | ကျေးရွာငွေစာရင်းကိုင် |

စုစုပေါင်း။ (၁၆) ယောက်      ကျား-၈ ယောက် +မ-၈ ယောက်

**ကျေးရွာအုပ်စုစီမံကိန်းအထောက်အကူပြုကော်မတီ**

ဦးစိုးဝင်း      ဘဏ္ဍာရေးဆပ်ကော်မတီ      ငွေကိုင်

ဒေါ်မပဲ      အုပ်စုစီမံကိန်းအထောက်အကူပြု

မှတ်တမ်းတင်သူ

အမည်။ ဒေါ်တင်မာစန်း

ရာထူး။ လူထုစည်းရုံးရေးမှူး

ရက်စွဲ။ ၂၃/ ၁ / ၂၀၁၇

၉။ ပုံစံ ၈-၁။ ကျေးရွာအချက်အလက်





ပုံစံ - ၈ - ၁ ကျေးရွာအခြေခံအချက်အလက်များ (Form PC 1)

ပဏာမအချက် ကျေးရွာတစ်ရွာသို့ ပထမဆုံးမိတ်ဆက်ခရီး သွားရောက်သောအခါ လူထုစည်းရုံးရေးမှူးသည် ကျေးရွာခေါင်းဆောင်များအား ကျေးရွာအချက်အလက်များကို မေတ္တာရပ်ခံ၍ တောင်းခံရသည်။ ဤအချက်အလက်များကို စီမံကိန်းဗိတ်ဆက်အစည်းဝေးမတိုင်မီတောင်းခံရမည်။ စီမံကိန်းဗိတ်ဆက်အစည်းဝေးတွင် လူထုစည်းရုံးရေးမှူးသည် ဤအချက်အလက်များအား စစ်ဆေးပြီး မှန်ကန်အောင်ပြုလုပ်ရမည်။ ပြီးနောက်တွင် လူထုစည်းရုံးရေးမှူးမှ သတင်းအချက်အလက်ထံသို့ Tablets မှ တဆင့် ဖြည့်သွင်းရမည်။

|  |                                 |  |
|--|---------------------------------|--|
| ကျေးရွာခေါင်းဆောင် အမည်<br>ဦး မြတ်စိန် | ကျေးရွာခေါင်းဆောင်၏ ဖုန်းနံပါတ် | လူထုစည်းရုံးရေးမှူး၏ အမည်<br>ဒေါ်တာဝါအစု |
| ပြည်နယ်/5တိုင်းဒေသကြီး<br>ဓနီကုဏ္ဍ     | မြို့နယ်<br>မင်္ဂလာဒုံ          | ကျေးရွာအုပ်စု<br>မော်ဒယ်                 |
|  | ကျေးရွာ<br>မြော်ရွာ             |  |

က။ လူဦးရေ

| လူမျိုးစု                                  | အိမ်ထောင်စုအရေအတွက် | ကိုးကွယ်သည့်ဘာသာ | အိမ်ထောင်စုအရေအတွက် |
|--|---------------------|------------------|---------------------|
| လူမျိုးစု (၁) မြန်မာ                       | ၆၀                  | ဘာသာ (၁) ဗုဒ္ဓ   | ၆၀                  |
| လူမျိုးစု (၂) -----                        |                     | ဘာသာ (၂) -----   |                     |
| လူမျိုးစု (၃) -----                        |                     | ဘာသာ (၃) -----   |                     |
| လူမျိုးစုရော -----                         |                     | ဘာသာရော -----    |                     |
| အခြား                                      | အရေအတွက်            |                  |                     |
| မသန်စွမ်းသူများ                            | ၂                   | ၂                | ၂                   |
| သက်ကြီးရွယ်အိုများ<br>(၆၅ နှစ် နှင့် အထက်) | ၁၀                  | ၁၀               | ၁၀                  |
| စစ်ဘေးရှောင်                               |                     |                  |                     |

|                      | အမျိုးသား (အရေအတွက်) | အမျိုးသမီး (အရေအတွက်) |
|----------------------|----------------------|-----------------------|
| လူဦးရေ               | ၁၄၀                  | ၁၅၆                   |
| လူမျိုးစု (၁) မြန်မာ |                      |                       |
| လူမျိုးစု (၂) -----  |                      |                       |
| လူမျိုးစု (၃) -----  |                      |                       |
| အခြား                |                      |                       |
| အိမ်ထောင်ဦးစီး       |                      |                       |

(ခ) အခြေခံအဆောက်အအုံ အသုံးအဆောင်များ

| စာသင်ကျောင်း    | အမှတ်<br>ခြံပိ                      | ကျန်းမာရေး       | အမှတ်<br>ခြံပိ           | ဘာသာရေး အဆောက်<br>အအုံများ | အမှတ်<br>ခြံပိ                      |
|-----------------|-------------------------------------|------------------|--------------------------|----------------------------|-------------------------------------|
| အထက်တန်းကျောင်း | <input type="checkbox"/>            | ဆေးရုံ           | <input type="checkbox"/> | ဇေတီ                       | <input type="checkbox"/>            |
| အလယ်တန်းကျောင်း | <input type="checkbox"/>            | ကျန်းမာရေးဌာန    | <input type="checkbox"/> | ဘုန်းကြီးကျောင်း           | <input checked="" type="checkbox"/> |
| မူလတန်းကျောင်း  | <input checked="" type="checkbox"/> | ကျန်းမာရေးဌာနခွဲ | <input type="checkbox"/> | ဟိန္ဒူဘုရားကျောင်း         | <input type="checkbox"/>            |
| မူကြိုကျောင်း   | <input type="checkbox"/>            | ဆေးပေးခန်း       | <input type="checkbox"/> | ခရစ်ယာန်ကျောင်း            | <input type="checkbox"/>            |
| အခြား           | <input type="checkbox"/>            | အခြား            | <input type="checkbox"/> | ဗလီ                        | <input type="checkbox"/>            |
|                 |                                     |                  |                          | အခြား                      | <input type="checkbox"/>            |
| မှတ်ချက်        |                                     | မှတ်ချက်         |                          | မှတ်ချက်                   |                                     |





ကျွမ်းကျင်သူများမှတ်တမ်း (ကျေးရွာတွင်နေထိုင်သော သို့မဟုတ် တခြားရွာမှလာရောက်သော ကျွမ်းကျင်သူများ)

|                 | (၁) စာသင်ကျောင်း         |                                     | (၂) ကျန်းမာရေး           |                          |                          | (၃) လက်မှုပညာရှင်         |                          |                          |
|-----------------|--------------------------|-------------------------------------|--------------------------|--------------------------|--------------------------|---------------------------|--------------------------|--------------------------|
|                 | ရွာတွင်နေထိုင်သူ         | အခြားရွာမှလာသူ                      |                          | ရွာတွင်နေထိုင်သူ         | အခြားရွာမှလာသူ           |                           | ရွာတွင်နေထိုင်သူ         | အခြားရွာမှလာသူ           |
| မူလတန်းပြဆရာ/မ  | <input type="checkbox"/> | <input checked="" type="checkbox"/> | ဆရာဝန်                   | <input type="checkbox"/> | <input type="checkbox"/> | လက်သမား                   | <input type="checkbox"/> | <input type="checkbox"/> |
| အထက်တန်းပြဆရာ/မ | <input type="checkbox"/> | <input type="checkbox"/>            | လက်ထောက်ကျန်းမာရေးမှူး   | <input type="checkbox"/> | <input type="checkbox"/> | ပန်းရံ                    | <input type="checkbox"/> | <input type="checkbox"/> |
| အလယ်တန်းပြဆရာ/မ | <input type="checkbox"/> | <input type="checkbox"/>            | အမျိုးသမီးကျန်းမာရေးဆရာမ | <input type="checkbox"/> | <input type="checkbox"/> | လျှပ်စစ်ကျွမ်းကျင်ပီးသမား | <input type="checkbox"/> | <input type="checkbox"/> |
| မူကြိုဆရာ/မ     | <input type="checkbox"/> | <input type="checkbox"/>            | သားဖွားဆရာမ              | <input type="checkbox"/> | <input type="checkbox"/> | ရေပြိုက်သွယ်သူ            | <input type="checkbox"/> | <input type="checkbox"/> |
| အခြား           | <input type="checkbox"/> | <input type="checkbox"/>            | ပြည်သူ့ကျန်းမာရေးလုပ်သား | <input type="checkbox"/> | <input type="checkbox"/> | စက်ပြင်ဆရာ                | <input type="checkbox"/> | <input type="checkbox"/> |
| မှတ်ချက်        |                          |                                     | မှတ်ချက်                 |                          |                          | မှတ်ချက်                  |                          |                          |

(ဃ) ကျေးရွာသို့ ရောက်ရှိနိုင်သည့် လမ်းအခြေအနေ / ကျေးရွာတစ်ရွာသည် ၎င်း၏ ကျေးရွာအုပ်စုနှင့် ဆက်သွယ်ထားသော လမ်းအခြေအနေ (အောက်ပါတို့ကိုပိုင်းပါ)

ကျောက်ကြမ်းလမ်း      ကတ္တရာလမ်း      ကွန်ကရစ်လမ်း      မော်တော်ဆိုင်ကယ်လမ်း  
 ကျောက်ခင်းလမ်း      မြေသားလမ်း      လူသွားလမ်း      အခြား \_\_\_\_\_

(င) ကျေးရွာဖွံ့ဖြိုးမှုစီမံချက်

(၁) လူထုပဟိုပြုစီမံကိန်းမစတင်မီ ဤကျေးရွာတွင်ကျေးရွာဖွံ့ဖြိုးမှု စီမံချက်ရှိခဲ့ပါသလား? ပိုင်းပါ  
 ရှိပါသည်/မရှိပါ/မသိပါ

(၂) ရှိခဲ့ပါလျှင် ဤစီမံချက်ကို မည်သည့် ခုနှစ်တွင်ပြင်ဆင်ခဲ့ပါသနည်း? နှစ်-----/မသိပါ

(၃) ဤစီမံချက်ကို မြို့နယ်မှအတည်ပြုခဲ့ပါသလား? ပြုခဲ့ပါသည်/မပြုခဲ့ပါ /မသိပါ

(စ) ခရီးအကွာအဝေး

(၁) ဤကျေးရွာ၏ပဟိုမှ ၎င်းကျေးရွာအုပ်စု၏ပဟိုအထိ ခရီးမိုင်မည်မျှကွာဝေးသနည်း? မိုင်--၂---/မသိပါ

(၂) ဤကျေးရွာမှ ၎င်းကျေးရွာအုပ်စု၏ပဟိုအထိ သွားလာရာတွင်ကြာမြင့်သည့်အချိန်။

ခြောက်သွေ့ရာသီတွင်ကြာချိန်-----၂၀ မိနစ်----- ထော်လာရီ/မော်တော်ဆိုင်ကယ်/ခြေလျင်/လား/မော်တော်ဘုတ်/  
 အခြား-----

မိုးရာသီတွင်ကြာချိန်-----၃၀ မိနစ်----- ထော်လာရီ/မော်တော်ဆိုင်ကယ်/ခြေလျင်/လား/မော်တော်ဘုတ်/  
 အခြား-----

(ဆ) ပတ်ဝန်းကျင်ဆိုင်ရာ သဘာဝဘေးအန္တရာယ်

ဤကျေးရွာတွင် ရေကြီးခြင်းကဲ့သို့ သဘာဝဘေးအန္တရာယ်ကျရောက်ဖူးခြင်း ရှိပါသလား။  
 မရှိပါ       ရှိပါသည်      ရှိလျှင်ဖော်ပြပါ -----

(ဇ) ကျေးရွာတွင် ဖွဲ့စည်းထားသော အဖွဲ့အစည်းများ

လူထုပဟိုပြုစီမံကိန်းမတိုင်မီ ဤကျေးရွာတွင် ကျေးရွာဖွံ့ဖြိုးရေးအတွက် အစိုးရ (သို့) ရွာသားများကိုယ်တိုင်(သို့) စီမံကိန်းတစ်ခုခုမှ ဖွဲ့စည်းထားသည့် အဖွဲ့အစည်းများရှိပါသလား။

(၁) -----  
 (၂) -----



အထွေထွေအုပ်ချုပ်ရေး ဦးစီးဌာန (GAD) မှ မှတ်တမ်းတင်ထားခြင်း  
 ဤကျေးရွာသည် အထွေထွေအုပ်ချုပ်ရေး ဦးစီးဌာန (GAD) မှ မှတ်တမ်းတင်ထားမှု ရှိပါသလား။  
 မရှိပါ  ရှိပါသည်

ကျေးရွာခေါင်းဆောင်

အမည် ဦးမောင်ဝယ်

လက်မှတ်  နေ့စွဲ 21.11.2017

လူထုစည်းရုံးရေးမှူး

အမည် ဦးတင်အောင်

လက်မှတ်  နေ့စွဲ 21.11.2017



၁၀။ ပုံစံ ၈-၂။ စီမံကိန်းစက်ဝန်းအချိန်ဇယား

ပုံစံ - ၈ - ၂ - စီမံကိန်းစက်ဝန်းအချိန်ဇယား (PC 2)

လမ်းညွှန်ချက်၊ သက်ဆိုင်ရာလူထုစည်းရုံးရေးဖွဲ့စည်းပုံ/လက်ထောက်နည်းပညာဖွဲ့စည်းပုံ၊ စီမံကိန်းစက်ဝန်းအဆင့်တစ်ခုစီပြီးစီးတိုင်း ကျေးရွာနှင့် ကျေးရွာအုပ်စုအတွက် ဤပုံစံကို ပြည့်သွင်းရမည်။

စည်းရုံးရေးဖွဲ့စည်းပုံ/လမ်းညွှန်ဇယား အမည် ဒေါ်တင်မာစု

နေ့စွဲ ၂၃.၁.၂၀၁၇

ပြည်နယ်/တိုင်း စစ်ကိုင်း၊ မြို့နယ် ပင်ကလေး၊ ကျေးရွာအုပ်စု ပင်ကလေး၊ ကျေးရွာ ပင်ကလေး

စက်ဝန်းအားအမှတ်ခြိပ်ပါ  စက်ဝန်း(၁)  စက်ဝန်း(၂)  စက်ဝန်း(၃)

စက်ဝန်း (၄)

| စီမံကိန်းစက်ဝန်းအဆင့်များ  | နေ့စွဲ      |                 | အစည်းအဝေးတွင်တက်ရောက်သူအရေအတွက် |                    |                     |  |
|--|-------------|-----------------|---------------------------------|--------------------|---------------------|--|
|  | စတင်သည့်နေ့ | ပြီးဆုံးသည့်နေ့ | အမျိုးသားအရေအတွက်               | အမျိုးသမီးအရေအတွက် | အိမ်ထောင်စုအရေအတွက် | လူမျိုးစုတက်ရောက်သူအရေအတွက်နှင့် လူမျိုးစုအမည် |
| ၁။ ကျေးရွာစီမံကိန်း ပိတ်ဆက်အစည်းအဝေး   | ၂၃.၁.၁၇     | ၂၃.၁.၁၇         | ၂၅                              | ၃၅                 | ၆၀                  | ၆၀   ၂၁၁၇                                      |
| ၂။ ကျေးရွာဖွံ့ဖြိုးရေး စီမံချက်ရေးဆွဲခြင်းအစည်းအဝေး  | ၂၅.၁.၁၇     | ၂၅.၁.၁၇         | ၁၆                              | ၅၂                 | ၆၈                  | ၆၈   ၂၁၁၇                                      |
| ၃။ ကျေးရွာအုပ်စု လုပ်ငန်းဆုံးဖြတ်ချက်ချသည့်အစည်းအဝေး   | ၂၈.၁.၁၇     | ၂၈.၁.၁၇         | ၁၄                              | ၁၂                 | ၂၆                  | ၂၆   ၂၁၁၇                                      |
| ၄။ မြို့နယ်အဆင့် စီမံကိန်းရေးဆွဲရေး နှင့် အကောင်အထည်ဖော်ရေးကော်မတီ၏ စီမံကိန်း သုံးသပ်မှုအစည်းအဝေး                      |             |                 | မလို                            | မလို               | မလို                | မလို   |
| ၅။ မြို့နယ် စီမံကိန်းရေးဆွဲရေး နှင့် အကောင်အထည်ဖော်ရေး ကော်မတီ၏ဆုံးဖြတ်မှုကို ရွာသို့ အသိပေးအကြောင်းကြားသည့် အစည်းအဝေး |             |                 |                                 |                    |                     |  |
| ၆။ စီမံကိန်းလုပ်ငန်းစီမံချက်ရေးဆွဲခြင်းအစည်းအဝေး   |             |                 |                                 |                    |                     |  |
| ၆.၁။ စီမံကိန်းလုပ်ငန်း အကောင်အထည်ဖော်ရေးအစီအစဉ် ရေးဆွဲခြင်း  |             |                 |                                 |                    |                     |  |





|   |  |  |  |  |  |  |  |  |  |  |  |  |  |  |  |
|---|--|--|--|--|--|--|--|--|--|--|--|--|--|--|--|
| ၆.၂။ ပယ်ယူရေးအစီအစဉ် ရေးဆွဲခြင်း                        |  |  |  |  |  |  |  |  |  |  |  |  |  |  |  |
| ၆.၃။ ဘဏ္ဍာရေးဂျာနယ်နှင့် လျာထားအစီအစဉ် ရေးဆွဲခြင်း      |  |  |  |  |  |  |  |  |  |  |  |  |  |  |  |
| ၆.၄။ ပြင်/ထိန်းအစီအစဉ် ရေးဆွဲခြင်း                      |  |  |  |  |  |  |  |  |  |  |  |  |  |  |  |
| ၇။ စီမံကိန်းလုပ်ငန်းခွဲ တိုးတက်မှု ဖောင်ကြည့် အစည်းအဝေး |  |  |  |  |  |  |  |  |  |  |  |  |  |  |  |
| ၇.၁။ အစည်းအဝေး ပထမအကြိမ်                                |  |  |  |  |  |  |  |  |  |  |  |  |  |  |  |
| ၇.၂။ အစည်းအဝေး ဒုတိယအကြိမ်                              |  |  |  |  |  |  |  |  |  |  |  |  |  |  |  |
| ၇.၃။ အစည်းအဝေး တတိယအကြိမ်                               |  |  |  |  |  |  |  |  |  |  |  |  |  |  |  |
| ၈။ စီမံကိန်းလုပ်ငန်းခွဲ အပြီးသတ်စစ်ဆေးခြင်း အစည်းအဝေး   |  |  |  |  |  |  |  |  |  |  |  |  |  |  |  |
| ၉။ လူထုစစ်ဆေးပွဲအစည်းအဝေး                               |  |  |  |  |  |  |  |  |  |  |  |  |  |  |  |



# ၁၁။ ပုံစံ ၈-၃။ ကျေးရွာဖွံ့ဖြိုးရေး ဦးစားပေးအစီအစဉ်

ပုံစံ - ၈ - ၃ ကျေးရွာဖွံ့ဖြိုးရေး ဦးစားပေးအစီအစဉ် (Form PC 3)

လမ်းညွှန်ချက်၊ အဆင့်(၃) ကျေးရွာဖွံ့ဖြိုးရေးအစည်းအဝေး ပြီးဆုံးသောအခါ ကျေးရွာစီမံကိန်း အထောက်အကူပြု ကော်မတီသည် လူထုစည်းရုံးရေးမှူးအကူအညီဖြင့် ဤပုံစံကိုပြည့်စုံအောင် ပြည့်သွင်းရမည်။

လူထုစည်းရုံးရေးမှူး/ဝန်ထမ်း အမည် ဒေါ်တင်မာစန်  
နေ့စွဲ ၂၃.၁.၂၀၁၇ စက်ဝန်းအား အမှတ်ခြစ်ပါ (✓) □ စက်ဝန်း(၁) □  
□ စက်ဝန်း(၂) □ စက်ဝန်း(၃) □ စက်ဝန်း(၄) □

ပြည်နယ်/တိုင်း စစ်ကိုင်း၊ ပြည်နယ်/တိုင်း/ကျေးရွာအုပ်စု မော်တော်မြစ်၊ ကျေးရွာ မော်တော်မြစ်  
က။ အခက်အခဲအတားအဆီးများအားထွေးထွေးခြင်း - ယခုလက်ရှိအခြေအနေတွင် ဤကျေးရွာဖွံ့ဖြိုးရေးအစည်းအဝေးအတွက် အဓိက အခက်အခဲအတားအဆီးများသည် မည်သည်များဖြစ်ပါသနည်း။ (အမျိုးသား/သမီး အနည်းဆုံးအရက်အခဲ ၅ ခုစီပေးပြပါ)

| အမျိုးသား အဖွဲ့မှ တင်ပြသောအခက်အခဲအတားအဆီးများ | အမျိုးသမီး အဖွဲ့မှ တင်ပြသောအခက်အခဲအတားအဆီးများ |
|---|--|
| ၁။ ရွာဝင်း၊ ကျေးတံတား၊ မရွှေမမြင်             | ၁။ ရွာဝင်း၊ ကျေးတံတား၊ မရွှေမမြင်              |
| ၂။ ရေကန်၊ ရေပြိုက်တိုးချဲ့ရေး၊ ရေအားအား       | ၂။ ရေကန်၊ ရေပြိုက်တိုးချဲ့ရေး၊ ရေအားအား        |
| ၃။ ရွာတွင်း၊ လမ်း၊ မကောင်း၊ မြင်း             | ၃။ ရွာတွင်း၊ လမ်း၊ မကောင်း၊ မြင်း              |
| ၄။ K၆ ကျောင်း၊ မရွှေမမြင်                     | ၄။ K၆ ကျောင်း၊ မရွှေမမြင်                      |
| ၅။ ရွာချင်း၊ ဆက်လမ်း၊ မကောင်း၊ မြင်း          | ၅။ ရွာချင်း၊ ဆက်လမ်း၊ မကောင်း၊ မြင်း           |
| ၆။ စာကြည့်တိုက် မရွှေမမြင်                    | ၆။ စာကြည့်တိုက် မရွှေမမြင်                     |
| ၇။ ကျေးရွာခန်းမ မရွှေမမြင်                    | ၇။ ကျေးရွာခန်းမ မရွှေမမြင်                     |
| ၈။ ချေး၊ ငွေများ၊ မရွှေမမြင်                  | ၈။ ချေး၊ ငွေများ၊ မရွှေမမြင်                   |
| ၉။ အလုပ်အကိုင်အခွင့်အလမ်း၊ မရွှေမမြင်         | ၉။ အလုပ်အကိုင်အခွင့်အလမ်း၊ မရွှေမမြင်          |
| ၁၀။ ငွေကြေးအကျပ်အတည်း၊ မရွှေမမြင်             | ၁၀။ ငွေကြေးအကျပ်အတည်း၊ မရွှေမမြင်              |

ခ။ မျှော်မှန်းခြင်း - နောင်လာမည့် (၅) နှစ် အတွင်း ကျေးရွာဖွံ့ဖြိုးရေး မျှော်မှန်းလျာထားချက်များအား တင်ပြပါ။

| အမျိုးသားအဖွဲ့မှ တင်ပြသောမျှော်မှန်းချက်များ | အမျိုးသမီးအဖွဲ့မှ တင်ပြသောမျှော်မှန်းချက်များ |
|--|---|
| ၁။ ရွာဝင်း၊ ကျေးတံတား၊ ဆောက်လုပ်ဖြိုး        | ၁။ ရွာဝင်း၊ ကျေးတံတား၊ ဆောက်လုပ်ဖြိုး         |
| ၂။ ရေကန်၊ ရေပြိုက်တိုးချဲ့ဖြိုး၊ မြင်း       | ၂။ ရေကန်၊ ရေပြိုက်တိုးချဲ့ဖြိုး၊ မြင်း        |
| ၃။ ရွာတွင်း၊ လမ်း၊ (ဖွင့်ကန်) ခင်းဖြိုး      | ၃။ ရွာတွင်း၊ လမ်း၊ (ဖွင့်ကန်) ခင်းဖြိုး       |
| ၄။ K၆ ကျောင်း၊ ဆောက်လုပ်ဖြိုး                | ၄။ K၆ ကျောင်း၊ ဆောက်လုပ်ဖြိုး                 |
| ၅။ ရွာချင်း၊ ဆက်လမ်း၊ ခင်းဖြိုး              | ၅။ ရွာချင်း၊ ဆက်လမ်း၊ ခင်းဖြိုး               |
| ၆။ စာကြည့်တိုက်ဆောက်လုပ်ဖြိုး                | ၆။ စာကြည့်တိုက်ဆောက်လုပ်ဖြိုး                 |
| ၇။ ကျေးရွာခန်းမ ဆောက်ဖြိုး                   | ၇။ ကျေးရွာခန်းမ ဆောက်ဖြိုး                    |
| ၈။ ချေး၊ ငွေများ၊ ရရှိဖြိုး                  | ၈။ ချေး၊ ငွေများ၊ ရရှိဖြိုး                   |
| ၉။ အလုပ်အကိုင်အခွင့်အလမ်းရရှိဖြိုး           | ၉။ အလုပ်အကိုင်အခွင့်အလမ်းရရှိဖြိုး            |
| ၁၀။ ငွေကြေးအကျပ်အတည်း၊ ရရှိဖြိုး             | ၁၀။ ငွေကြေးအကျပ်အတည်း၊ ရရှိဖြိုး              |





၁၂။ ပုံစံ ၈-၄၊ ကျေးရွာခွဲမှူးရေးစီမံကိန်းလုပ်ငန်းခွဲရွေးချယ်ခြင်းပုံစံ

ပုံစံ - ၈ - ၄ ကျေးရွာခွဲမှူးစီမံကိန်းလုပ်ငန်းခွဲရွေးချယ်ခြင်းပုံစံ (Form PC 4)

လက်ညွှန်ချက်၊ စီမံကိန်းလုပ်ငန်းခွဲရွေးချယ်မှုအစည်းအဝေးပြီးနောက်တွင် ကျေးရွာခွဲမှူးမှ CF/TF တို့၏ အကူအညီရယူ၍ ကျေးရွာစီမံကိန်းအတွက် လက်မှတ်ရေးထိုးပြီး အဆိုပါပုံစံအား ပြည့်စုံအောင်ပြည့်သွင်းရမည်။ ဤပုံစံအား ပြည့်စုံစွာပြည့်သွင်းပြီးပါက ကျေးရွာခွဲမှူးမှ မြို့နယ်အစိုးရအဖွဲ့၊ TPC သို့ မေပီရိုက်အတွက် နောက်ဆက်တွဲအခြေ ထားရှိရမည်။ CF မှ ကျေးရွာစီမံကိန်းချမ်းမီစီမံကိန်းလုပ်ငန်းခွဲရွေးချယ်ရာ- အချက်အလက်များကို MIS သို့ ထည့်သွင်းရမည်။ (လက်မှတ်ရေးထိုးရန်အတွက်) လက်မှတ်ရေးထိုးရမည့် ကျေးရွာခွဲမှူး မပိုင်ပါ။

ကျေးရွာစီမံကိန်းအဖွဲ့မှ/မို့တည်းကလေး မြို့နယ်အစိုးရအဖွဲ့

စက်ဝန်းအားအမှတ်ခြစ်ပေးပါ (V)၊ ဝက်ဝန်း (O)၊ ဝက်ဝန်း (X)၊ ဝက်ဝန်း (၇)၊ ဝက်ဝန်း (၄)

| ကျေးရွာအမည် | စောင်ရွက်ပင် လုပ်ငန်းများ  | အခင်းအတာ | ခန့်မှန်း လိုက်ရက် အကျိုးစီးပွား ရှိသူများ | အဆိုပြုထပ်ပြသူ   | စီမံကိန်းမှ ထည့်သွင်းမှု                    |                              | ရွေးချယ်မှုအရ လိုက်ရက်   |                              |
|-------------|----------------------------|----------|--|--|---|------------------------------|--------------------------|------------------------------|
|             |                            |          |  |  | စီမံကိန်းမှ ထည့်သွင်းမှု                    | အခြားထည့်သွင်းမှု (ဖော်ပြပါ) | စီမံကိန်းမှ ထည့်သွင်းမှု | အခြားထည့်သွင်းမှု (ဖော်ပြပါ) |
| ပြန်လည်     | စာပေစာရင်း = ၃၇၊<br>b = 30 |          | က-၅၅၊ ဇ-၅၅<br>စ ၁၂၈                        | <input type="checkbox"/> ကျား<br><input type="checkbox"/> မ<br>အကျား+မ                         | <input checked="" type="checkbox"/> ၂၅၂၅၀၀၀ |                              | ၅၅၀၅၀၀                   | ၂၅၂၅၀၀၀                      |
|             |                            |          |  | <input type="checkbox"/> ကျား<br><input type="checkbox"/> မ<br><input type="checkbox"/> ကျား+မ |   |                              |                          |                              |
|             |                            |          |  | <input type="checkbox"/> ကျား<br><input type="checkbox"/> မ<br><input type="checkbox"/> ကျား+မ |   |                              |                          |                              |
|             |                            |          |  | <input type="checkbox"/> ကျား<br><input type="checkbox"/> မ<br><input type="checkbox"/> ကျား+မ |   |                              |                          |                              |
|             |                            |          |  | <input type="checkbox"/> ကျား<br><input type="checkbox"/> မ<br><input type="checkbox"/> ကျား+မ |   |                              |                          |                              |
|             |                            |          |  | <input type="checkbox"/> ကျား<br><input type="checkbox"/> မ<br><input type="checkbox"/> ကျား+မ |   |                              |                          |                              |

ရာထူး ကျေးရွာခွဲမှူး စီမံကိန်းအဖွဲ့မှူး ပဏ္ဍိတ အမည် လက်မှတ် ရက်စွဲ  
 ပဏ္ဍိတ ဦးစွာဦး ၂၈.၁၂.၁၇





ပုံစံ - ၈ - ၄ ကျေးရွာအုပ်စုစီမံကိန်းလုပ်ငန်းခွဲရွေးချယ်ခြင်းပုံစံ (Form PC 4)

လက်ညွှန်များ စီမံကိန်းလုပ်ငန်းခွဲရွေးချယ်မှုအစည်းအဝေးပြီးနောက်တွင် ကျေးရွာအုပ်စုမှ CF/TF တို့၏ အကူအညီရယူ၍ ကျေးရွာစီထောက်ကော်မတီမှ လက်မှတ်ရေးထိုးပြီး အဆိုပါပုံစံအား ပြည့်စုံအောင်ဖြည့်သွင်းရမည်။ ဤပုံစံအား ပြည့်စုံစွာဖြည့်သွင်းပြီးပါက ကျေးရွာအုပ်စု မြို့တိုးတက်ရေးစီမံချက်တွင် TPIIC သို့ ပေးပို့ရန်အတွက် နောက်ဆက်တွဲအဖြစ် ထားရှိရမည်။ CF မှ ကျေးရွာအုပ်စုရွေးချယ်မှုစီမံကိန်းလုပ်ငန်းခွဲခွဲခွဲရပ် ရေချက်အလက်များကို MIs-သို့ ထည့်သွင်းရမည်။ (လရနစီမံကိန်းလုပ်ငန်းခွဲ လေ့လာကိုင်သော ကျေးရွာများ မပါဝင်ပါ။)

ကျေးရွာစီမံကိန်း/လုပ်ငန်းစဉ်အစည်းအဝေးပြီးနောက် ဖြည့်စွက်ရမည့် ပုံစံ

| ကျေးရွာအမည် | စောင့်ရှောက်ပေးရန် လုပ်ငန်းများ | အတိုင်းအတာ | စီမံကိန်း တိုက်ရိုက် အကျိုးစီးပွားနှင့် ရှိသူများ | အခါပြုစာပြင်သူ | စီမံကိန်းမှ ထည့်သွင်းမှု | ခန့်မှန်းကုန်ကျစရိတ်   |                              | စုစုပေါင်း |
|-------------|---------------------------------|------------|---|----------------|--------------------------|------------------------|------------------------------|------------|
|             |                                 |            |   |                |                          | ကျေးရွာမှ ထည့်သွင်းမှု | အခြားထည့်သွင်းမှု (အစီပြုပါ) |            |
| မေတ္တဇွင်   | ဖျောင်းကူးတံတား                 | ၄၈,၂၇,၄    | ၈ = ၀၅၅၉-၅၅၅၅<br>၅ = ၂၆၆                          | ၂၅၅၅၅၀၀၀       | ၂၅၅၅၅၀၀၀                 |                        |                              |            |
| မေတ္တဇွင်   | မုန့်ကြော်စား                   | ၅၀,၃၀,၂၇   | ၈ = ၂၀၀,၂၀ = ၂၅၄<br>၅ = ၅၅၅                       | ၂၅၅၅၅၀၀၀       | ၂၅၅၅၅၀၀၀                 |                        |                              |            |
|             |                                 |            |   |                |                          |                        |                              |            |
|             |                                 |            |   |                |                          |                        |                              |            |
|             |                                 |            |   |                |                          |                        |                              |            |
|             |                                 |            |   |                |                          |                        |                              |            |
|             |                                 |            |   |                |                          |                        |                              |            |

ရာထူး ကျေးရွာအုပ်စု စီ/ထောက်ကော်မတီ ဥက္ကဋ္ဌ အမည် လက်မှတ် ရက်စွဲ

ဦးမြင့်စွမ်း ၂၈.၁၂.၂၀၂၀





၁၃။ အစည်းအဝေး မှတ်တမ်းများ

လူ့အဖွဲ့အစည်းများ  
 မိမိတို့၏အဖွဲ့အစည်းများကို ပူးတွဲချက်များ  
 ကျေးဇူးတင်အပ်ကြောင်း

ကျေးဇူး ..... ဇော်စွင်  
 ကျေးဇူးတင်မှု ..... ဇော်စွင်  
 အစည်းအဝေးပြုလုပ်သည့်နေရာ ..... စာသင်ကျောင်း  
 အစည်းအဝေးပြုလုပ်သည့်နေ့ရက် ..... ၂၆.၁.၂၀၁၇  
 အစည်းအဝေးပြုလုပ်သည့်အကြောင်းအရာ ..... ထောင့်ယုတ်စိမ်းကန်၊ မိတ်ဆက်၊ အစည်းအဝေး

---

အစည်းအဝေး ကတ်စာအုပ်အရပ်ရပ် ။ ။ ကျား ( ၂၅ ) ဦး၊ မ ( ၃၅ ) ဦး = ( ၆၀ ) ဦး  
 ရည်ညွှန်းချက်။ ဆွေးနွေးချက်။ ဆုံးဖြတ်ချက်။ သဘောတူညီချက်။ မှတ်တမ်းတင်သူ ဝါဝင်ရမည်။

၅၂၅ ယ်ချက် (၁) လူထု ယုတ်စိမ်းကန်၊ အစည်းအဝေး၊ ဝါဝင်မှု၊ စိမ်းကန်၊ စက်ဝန်၊ လည်  
 ယိုယွင်းအဆင့်ဆင့် ကိုသိရှိစေရန်  
 (၁) ကျေးဇူးစောင့်ရှောက်မှုအဖွဲ့အစည်း၊ များ၊ ဖွဲ့စည်းပေးရန်  
 (၂) လူထုပူးပေါင်း ပါဝင်သော လူမှုအဖွဲ့အစည်း၊ များ၊ ပြုလုပ်နိုင်စေရန်

ဆွေးနွေးချက် (၁) ဇော်စွင် အုပ်စု၊ ဇော်စွင်ကျေးဇူးစောင့်ရှောက်မှုအဖွဲ့အစည်း၊ စွင်တော်ယ  
 ခ်စိမ်းကန်၊ စောင့်ရှောက်မှုအဖွဲ့အစည်း၊ မိတ်ဆက်အစည်းအဝေးကို  
 နံနက် (၁၀.၃၀) နာရီတွင် စတင်ခဲ့ပါသည်။ အစည်းအဝေးတွင်  
 ကျောင်းလက်ထောက်အဖွဲ့အစည်း၊ များ၊ စိမ်းကန်၊ ထောင့်ယုတ်စိမ်းကန်၊ များ၊  
 အစည်းအဝေးဆွေးနွေးခြင်း၊ စိမ်းကန်၊ လည်ယိုယွင်းအဆင့်ဆင့်၊ များ၊  
 ရေးရာ ကဏ္ဍအဖွဲ့အစည်း၊ လင်းစွင်၊ (၆၀) ဦးအဖွဲ့အစည်း၊  
 မေးမြန်းဆွေးနွေးခြင်း၊ သဘောတူညီချက်၊ ကျင့်သုံးအားအား  
 ကျင့်သုံးချက်၊ လည်ယိုယွင်းအဆင့်ဆင့်၊ သိမ်းစွင်၊ များ၊ ကိုလည်  
 ဆွေးနွေးခဲ့ပါသည်။

ဆွေးနွေးချက် (၂) ကျေးဇူးစောင့်ရှောက်မှုအဖွဲ့အစည်း၊ များ၊ စောင့်ရှောက်မှုအဖွဲ့အစည်း၊ မိတ်  
 ကျေးဇူးစောင့်ရှောက်မှုအဖွဲ့အစည်းအဖွဲ့အစည်း၊ ဆွေးနွေးချက်အဖွဲ့အစည်း၊  
 အဖွဲ့အစည်းအဖွဲ့အစည်း၊ များ၊ ကိုလည်ယိုယွင်းအဆင့်ဆင့်၊ များ၊ စောင့်  
 ရှောက်မှုအဖွဲ့အစည်း၊ များ၊ ကိုလည်ယိုယွင်းအဆင့်ဆင့်၊ များ၊





ကျေးဇူးလူထု၏ အခက်အခဲများ၊ ဖော်ထုတ်ရာတွင်လည်း၊ တိုင်းရင်းသား  
လူမျိုးစုများ၊ ဆင်းရဲနွမ်းပါးသူများ၊ ပါဝင်စွန့်ခွဲလှမှုဆန်း၊ စစ်ခြေ၊  
များပြားလှပါကတွင်လည်း၊ ပူး၊ ပေါင်း၊ ပါဝင်စွန့်ခွဲ၊ နွေး၊ နွေး၊ ငြိမ်း

အုံးဖြတ်ချက်။ ။ ကျေးဇူးဆောင်ရွက်ရန် ထမ်းရွက်ချယ်ရာတွင် မွေငွေ၊ ငွေ၊ သာမန်ဖြစ်  
အများသဘောတူသည့်သူများကိုသာ ရွေးချယ်ရန်အုံးဖြတ်ငြိမ်း  
ယခင်ထက်ဖြစ်စေရန်ထမ်း၊ မပတ်ဘဲ စေတနာတော်ထမ်း၊ အသစ်  
ရွေးချယ်ရန်သဘောတူငြိမ်းလူထုပူး၊ ပေါင်း၊ ပါဝင်သောလူမှု  
ဆန်း၊ စစ်ချက်များကို အုံးဖြတ်ချယ်စေရန်တွင်လည်း၊ အုပ်စု၊ နွေး  
နွေး၊ နွေး၊ ပေးစွန့်အုံးဖြတ်ခွဲငြိမ်း

သဘောတူညီချက်။ ။ ကျေးဇူးဆောင်ရွက်ရန်ထမ်း၊ များရွေးချယ်ရာတွင် စေတနာတော်ထမ်း၊  
အသစ်များကို ရွေးချယ်ရန်သဘောတူညီငြိမ်းအသစ်ရွေး  
ချယ်သော စေတနာတော်ထမ်း၊ များလည်းကောင်းထမ်း၊ ဆောင်ရွက်  
သဘောတူငြိမ်းလူထုဆန်း၊ စစ်ချက်များပြားလှပါကသဘော  
တူငြိမ်းအုပ်စု၊ ပေးစွန့်အုံးဖြတ်ချယ်စွန့်ခွဲလှမှုဆန်း၊ ဆင်းရဲနွမ်းပါး  
သူများ၊ အမျိုးသမီးများ၊ ပါဝင်စွန့်ခွဲသဘောတူငြိမ်း

မှတ်တမ်းတင်သူ







ဆုံးဖြတ်ချက်

၂၆ ဇူလိုင်လ ၂၀၁၆ ခုနှစ်၊ အထောက်အကူ ပြင်ဆင်ရေးအဖွဲ့  
ချုပ်ကိုင်မှု ဝန်ထမ်း၊ ပြင်ဆင်ရေးအဖွဲ့ဝင်များ ဆန္ဒသဘောတူ  
ညှိနှိုင်းမှုများကို ရွေးချယ်ရန် ဆုံးဖြတ်ခဲ့ကြသည်။ နောက်  
နေ့သောကော်မတီဝင်များ နေရာတွင် သင့်တော်သူများကို  
ရွေးချယ်ရန် ဆုံးဖြတ်ခဲ့ကြသည်။ ၂၆ ဇူလိုင်လ ၂၀၁၆ ခုနှစ်  
များ၊ ဖော်ထုတ်ချက်များကို အချုပ်အခြာရေး၊ မြေပုံရေး၊  
များကို လုပ်ဆောင်ရန် ဆုံးဖြတ်ခဲ့ကြသည်။

သဘောတူညီချက်

၂၆ ဇူလိုင်လ ၂၀၁၆ ခုနှစ်၊ အထောက်အကူ ပြင်ဆင်ရေးအဖွဲ့  
ချုပ်ကိုင်မှု ဝန်ထမ်း၊ ပြင်ဆင်ရေးအဖွဲ့ဝင်များ ဆန္ဒသဘောတူ  
ညှိနှိုင်းမှုများကို ရွေးချယ်ရန် ဆုံးဖြတ်ခဲ့ကြသည်။ နောက်  
နေ့သောကော်မတီဝင်များ နေရာတွင် သင့်တော်သူများကို  
ရွေးချယ်ရန် ဆုံးဖြတ်ခဲ့ကြသည်။ ၂၆ ဇူလိုင်လ ၂၀၁၆ ခုနှစ်  
များ၊ ဖော်ထုတ်ချက်များကို အချုပ်အခြာရေး၊ မြေပုံရေး၊  
များကို လုပ်ဆောင်ရန် ဆုံးဖြတ်ခဲ့ကြသည်။

မှတ်တမ်းတင်သူ





၁၄။ နောက်ဆက်တွဲ(၄) ခြားနားသောအပိုင်းများအတွက် ဦးစားပေးဖွံ့ဖြိုးရေးလုပ်ငန်းစဉ် အနှစ်ချုပ်

မော်ဒယ်

နောက်ဆက်တွဲ(၄) ခြားနားသောအပိုင်းများအတွက် ဦးစားပေးဖွံ့ဖြိုးရေးလုပ်ငန်းစဉ် အနှစ်ချုပ်  
 မူရင်းသည် VPSC တွင်ထားရှိရပါမည်။ အခြားဌာနများနှင့် ညှိနှိုင်းရန်အတွက် မိတ္ထီနား TPIC သို့ ပို့ရပါမည်။  
 MIS data အနေဖြင့် သွင်းရန်မလိုအပ်ပါ။

| အဆင့်                              | လုပ်ငန်း                      | မည်သူဦးစားပေးလဲ   | ကျေးဇူးမှတာဝန်ခံသူ (သို့) အုပ်စု | ပြင်ပမှမည်သူ ထောက်ပံ့ မလဲ |
|------------------------------------|-------------------------------|---|----------------------------------|---------------------------|
| အစီအစဉ်အထောက်အပံ့                  | ၁ ချောငါးကူး တံတား            | <input checked="" type="checkbox"/> ကျား<br><input checked="" type="checkbox"/> မ |                                  |                           |
|                                    | ၂ ရေကန်၊ ရေချိုက်တို့၊ ချွဲ   | <input checked="" type="checkbox"/> ကျား<br><input checked="" type="checkbox"/> မ |                                  |                           |
|                                    | ၃ စွာတွင်း၊ ဂါဇာ              | <input checked="" type="checkbox"/> ကျား<br><input checked="" type="checkbox"/> မ |                                  |                           |
|                                    | ၄ KQ ကျောင်း                  | <input checked="" type="checkbox"/> ကျား<br><input checked="" type="checkbox"/> မ |                                  |                           |
|                                    | ၅ စွာချွန်၊ ဆက်လက်            | <input checked="" type="checkbox"/> ကျား<br><input checked="" type="checkbox"/> မ |                                  |                           |
| အသက်မွေးဝမ်းကျောင်း/ စိုက်ပျိုးရေး | ၁ ဗိုလ်၊ ဗိုလ်၊ ရေ၊ နည်း၊ ပညာ | <input checked="" type="checkbox"/> ကျား<br><input checked="" type="checkbox"/> မ |                                  |                           |
|                                    | ၂ ရေ၊ ရေ၊ ရေ၊ နည်း၊ ပညာ       | <input checked="" type="checkbox"/> ကျား<br><input checked="" type="checkbox"/> မ |                                  |                           |
|                                    | ၃ အကျွန်ုပ် သစ်တန်း           | <input type="checkbox"/> ကျား<br><input checked="" type="checkbox"/> မ            |                                  |                           |
|                                    | ၄ စက်၊ ချက်၊ သစ်တန်း          | <input type="checkbox"/> ကျား<br><input checked="" type="checkbox"/> မ            |                                  |                           |
|                                    | ၅ စက်၊ ချက်၊ သစ်တန်း          | <input checked="" type="checkbox"/> ကျား<br><input type="checkbox"/> မ            |                                  |                           |
| ကျန်းမာရေးနှင့် အဟာရ               | ၁                             | <input type="checkbox"/> ကျား<br><input type="checkbox"/> မ                       |                                  |                           |
|                                    | ၂                             | <input type="checkbox"/> ကျား<br><input type="checkbox"/> မ                       |                                  |                           |
|                                    | ၃                             | <input type="checkbox"/> ကျား<br><input type="checkbox"/> မ                       |                                  |                           |
|                                    | ၄                             | <input type="checkbox"/> ကျား<br><input type="checkbox"/> မ                       |                                  |                           |
|                                    | ၅                             | <input type="checkbox"/> ကျား<br><input type="checkbox"/> မ                       |                                  |                           |
| ပညာရေး                             | ၁                             | <input type="checkbox"/> ကျား<br><input type="checkbox"/> မ                       |                                  |                           |
|                                    | ၂                             | <input type="checkbox"/> ကျား<br><input type="checkbox"/> မ                       |                                  |                           |
|                                    | ၃                             | <input type="checkbox"/> ကျား<br><input type="checkbox"/> မ                       |                                  |                           |
|                                    | ၄                             | <input type="checkbox"/> ကျား<br><input type="checkbox"/> မ                       |                                  |                           |
|                                    | ၅                             | <input type="checkbox"/> ကျား<br><input type="checkbox"/> မ                       |                                  |                           |
| အခြား                              | ၁ စာကြည့်တိုက်                | <input checked="" type="checkbox"/> ကျား<br><input checked="" type="checkbox"/> မ |                                  |                           |
|                                    | ၂ ကျေး၊ စွာ၊ ခန်း၊ မအောင်     | <input checked="" type="checkbox"/> ကျား<br><input checked="" type="checkbox"/> မ |                                  |                           |
|                                    | ၃                             | <input type="checkbox"/> ကျား<br><input type="checkbox"/> မ                       |                                  |                           |
|                                    | ၄                             | <input type="checkbox"/> ကျား<br><input type="checkbox"/> မ                       |                                  |                           |
|                                    | ၅                             | <input type="checkbox"/> ကျား<br><input type="checkbox"/> မ                       |                                  |                           |