

ပြည်ထောင်စုသမ္မတ မြန်မာနိုင်ငံတော် အစိုးရ  
စိုက်ပျိုးရေး၊ မွေးမြူရေးနှင့်ဆည်မြောင်းဝန်ကြီးဌာန  
ကျေးလက်ဒေသဖွံ့ဖြိုးတိုးတက်ရေး ဦးစီးဌာန  
ပင်လည်ဘူးမြို့နယ်



လူထုပတ်ဝန်းကျင်ပြုစီမံကိန်း  
National Community Driven Development Project  
(NCDDP)



ကျေးရွာဖွံ့ဖြိုးရေးအစီအစဉ်  
Village Development Plan (VDP)  
မကျီးကုန်းကျေးရွာ၊ ပင်းမောင်ကျေးရွာအုပ်စု



မာတိကာ

၁။ပင်လည်ဘူးမြို့နယ်မြေပုံ ..... 2

၂။ပင်းမောင်ကျေးရွာအုပ်စုမြေပုံ ..... 3

၃။ကျေးရွာအုပ်စုတွင်ပါဝင်သောကျေးရွာစာရင်းများ ..... 4

၄။ကျေးရွာအခြေခံအချက်အလက်များ ..... 5

၅။ကျေးရွာဖွံ့ဖြိုးရေးအစီအစဉ်အတွက်အသုံးပြုခဲ့သော PRA tools  
များနှင့်တစ်ခုချင်းစီအတွက်သုံးသပ်ချက်များ ..... 9

အကြောင်းအရင်းများ/ အခက်အခဲများ ..... 29

၆။ကော်မတီဝင်များရွေးချယ်ခြင်းနှင့်ကျေးရွာဖွံ့ဖြိုးရေးအစီအစဉ်ဆောင်ရွက်မှုမှတ်တမ်းခါတ်ပုံများ ..... 33

၇။ကော်မတီဝင်များစာရင်း ..... 34

၈။ပုံစံ-၁။ကျေးရွာအချက်အလက် ..... 35

၉။ပုံစံ-၂။စီမံကိန်းစက်ဝန်းအချိန်ဇယား ..... 38

၁၀။ပုံစံ-၃။ကျေးရွာဖွံ့ဖြိုးရေးဦးစားပေးအစီအစဉ် ..... 40

၁၁။ပုံစံ-၄။ကျေးရွာဖွံ့ဖြိုးရေးစီမံကိန်းလုပ်ငန်းခွဲရွေးချယ်ခြင်းပုံစံ ..... 42

၁၂။အစည်းအဝေးမှတ်တမ်းများ ..... 46

၁၃။ နောက်ဆက်တွဲ(၄) ခြားနားသောအစိတ်အပိုင်းများအတွက်ဦးစားပေးဖွံ့ဖြိုးရေးလုပ်ငန်းစဉ် အနှစ်ချုပ်  
..... 49



## ၁။ ပင်လည်ဘူးမြို့နယ် မြေပုံ

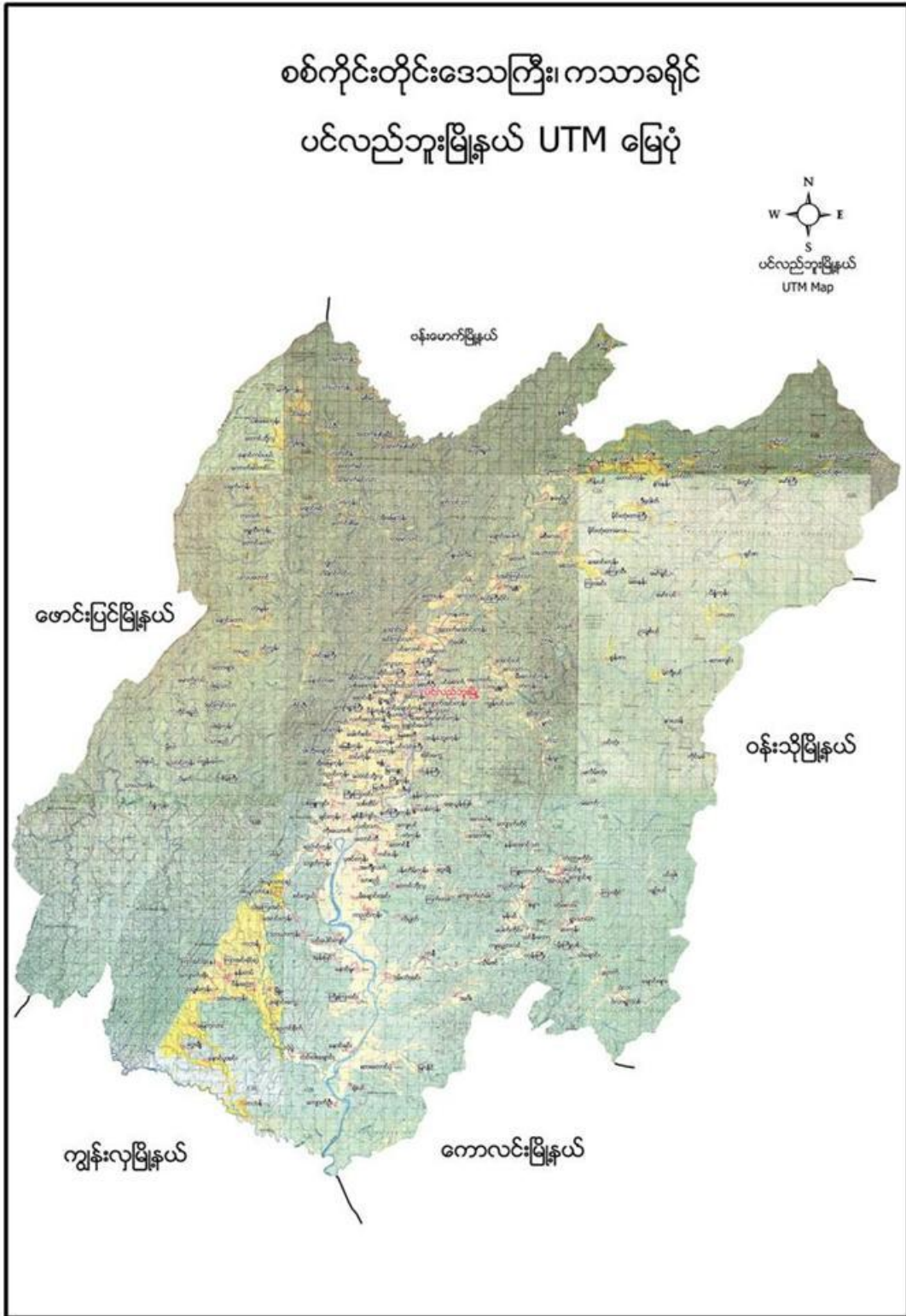



၂။ ပင်းမောင်ကျေးရွာအုပ်စုမြေပုံ

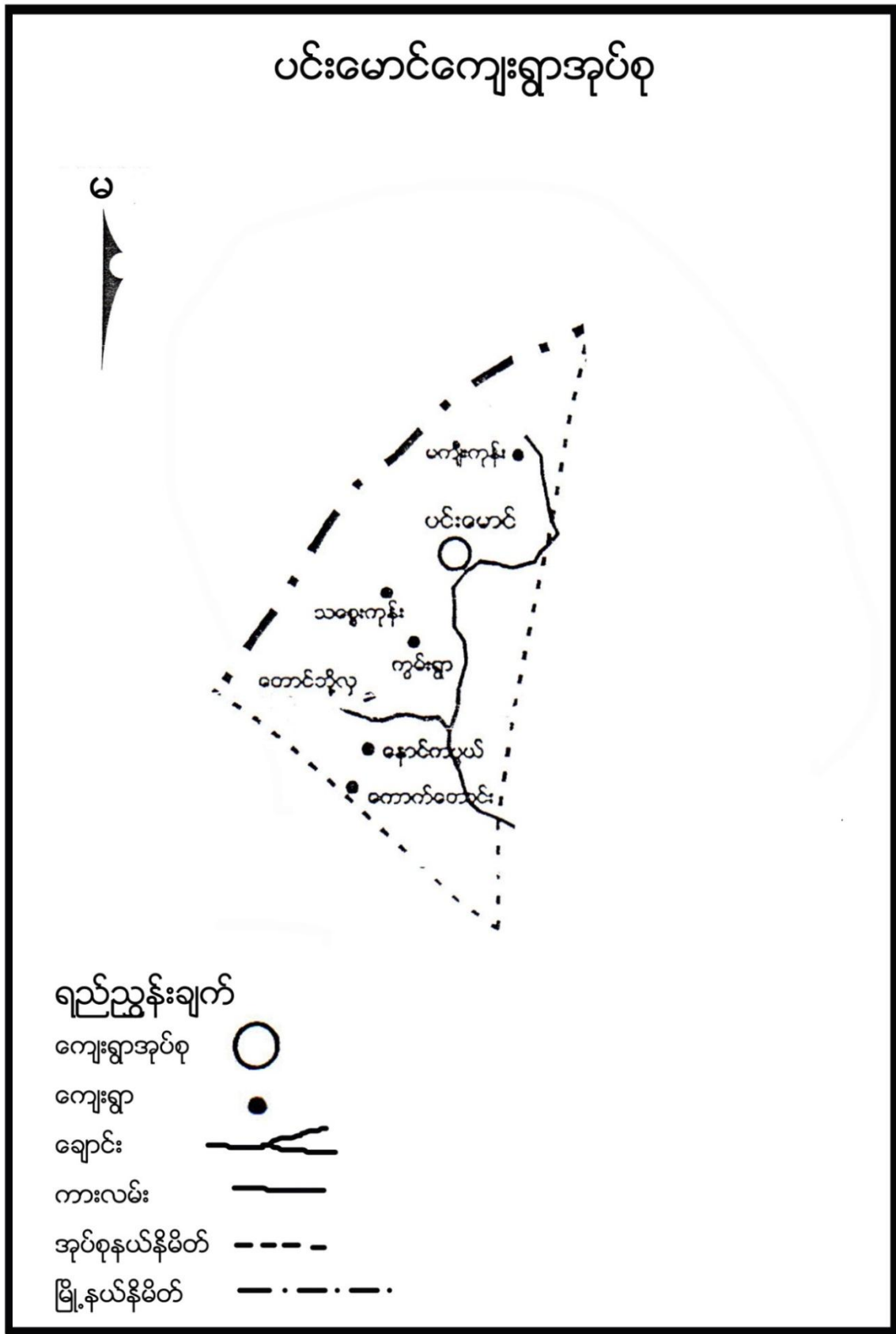



**၃။ ကျေးရွာအုပ်စုတွင်ပါဝင်သော ကျေးရွာစာရင်းများ**

ပင်းမောင်၊ မကျီးကုန်း၊ သစ္စေးကုန်း၊ ကွမ်းရွာ တောင်ဘို့လှ ၊ နောင်ကပ္ပာယ်၊  
ကောက်တောင်းကျေးရွာ တို့ပါဝင်သည်။

**၄။ ကျေးရွာအခြေခံအချက်အလက်များ**

**၁။ ကျေးရွာသမိုင်းအကျဉ်း**

မကျီးကုန်း ကျေးရွာသည် ထမံမောက်လက်ဒေသရှိ ပင်းမောင်အုပ်စုတွင် ပါဝင်ပြီး ပင်လည်ဘူးမြို့နှင့် ၃၆ မိုင် ကွားဝေးပြီး အစပိုင်းတွင် ၇ အိမ်ဖြင့် ရွာစတည်ခဲ့ပြီး ရွာရှည်ရွာဟု ခေါ်ပါသည်။ ရွာစတည်ပြီး မကျီပင်ရှိသည် ကိုအကြောင်းပြု၍ မကျီးကုန်းဟု ခေါ်တွင်စေခဲ့ပါသည်။ အိမ်တောင်စု ၁၀၃အိမ် ကျား(၁၈၄)ဦး၊မ(၂၉၁)ဦး ပေါင်း(၅၇၅)ဦးရှိခဲ့ပါသည်။ ကျေးရွာတွင် မြန်မာလူမျိုးများ နေထိုင်ကြပြီ ဗုဒ္ဓဘာသာကို ကိုးကွယ်နေကြပါ သည်။ယခင်က ဆက်သွယ်ရေး အလွန်ခက်ခဲသော်လည်း ယခုအခါ ကျေးလက်ဒေသဖွံ့ဖြိုးတိုးတက်ရေး ဦးစီး ဌာနမှ မြေသာလမ်းဖောက်လုပ်ပေးသည့်အတွက် မိုးရာသီမှ လွဲ၍ ဆက်သွယ်ရေးမှာ အဆင်ပြေပါစေ။ ပညာရေးတွင်လည်း အမက မူလွန်ကျောင်း ဖွင့်လှစ်ထားပါသည်။ရွာသူ/သားများမှာ ကျေးရွာဖွံ့ဖြိုးတိုးတက် ရေးအတွက် တက်ညီလက်ညီ ပူးပေါင်းဆောင်ရွက်နေကြပါသည်။

**၂။ လူနည်းစုလူမျိုးစုအိမ်ထောင်စု**

အမျိုးအစား	အိမ်ထောင်စု	ကျား	မ	စုစုပေါင်း
မရှိ	-	-	-	-

**၃။ ကျေးရွာတွင်းရှိ စုစုပေါင်းအိမ်ထောင်စု**

အမျိုးအစား	အိမ်ထောင်စု	ကျား	မ	စုစုပေါင်း
ဗမာ	၁၀၃	၂၈၄	၂၉၁	၅၇၅

**၄။ ထိခိုက်လွယ်အုပ်စု**

ထိခိုက်လွယ်အုပ်စု	အိမ်ထောင်စု	ကျား	မ	စုစုပေါင်း
သက်ကြီး	၂၆	၆	၂၂	၂၈
မြေယာမဲ့	၂၄	၁၉	-	၁၉
မသန်စွမ်း	၂	-	၂	၂



**၅။ အဓိကစီးပွားရေးလုပ်ငန်းများ**

စိုက်ပျိုးရေး	မွေးမြူရေး	အသေးစားစီးပွားရေး	အခြား
စပါး	ကျွဲ	အသေးစားဆိုင်	လက်သမား
မြေပဲ	နွား		
နှမ်း	ဝက်	ကုန်သည်	ပန်းရံ
	ကြက်		

**၆။ ကျေးရွာအတွင်းအဓိက ပိုင်ဆိုင်မှုများ**

ကျေးရွာပိုင်ဆိုင်မှုများ	စိုက်ပျိုးမြေ	စားကျက်မြေ	သစ်တောမြေ	သဲ/ကျောက်ရရှိမှု	ရေတွင်း/ရေကန်	စက်ရေတွင်း
အရေအတွက်	၇၅ဧက	၁၂၀ဧက	-ဧက	ရှိ	၃/	-
ကျေးရွာပိုင်ဆိုင်မှုများ	ကား	ထော်လာဂျီ	မြေတူးစက်	လမ်းကြိုတ်စက်	အသေးစားဆည်	ဈေးဆိုင်
အရေအတွက်	-	-	-	-	-	၁

**၇။ ကျေးရွာအတွင်းအခြားပိုင်ဆိုင်မှုများ**

ကျေးရွာပိုင်ဆိုင်မှုများ	ရေတင်စက်	ထွန်	ထယ်	ကျွဲ	နွား
အရေအတွက်	၃	၄၀	၄၀	၁၂၃	၈၆
ကျေးရွာပိုင်ဆိုင်မှုများ	ဝက်	ဆိုင်ကယ်	ကျွမ်းကျင်လုပ်သား	လုပ်သား	
အရေအတွက်	၆၈	၂၉	-	၂၂	

**၈။ အခြားကျေးရွာရှိအသုံးပြုနိုင်သော အရင်းအမြစ်/အချက်အလက်များ**

အရင်းအမြစ်	ဆေးခန်း	အ.လ.က/အ.ထ.က	ဈေး	ကျွမ်းကျင်လုပ်သား	လုပ်သား	မြေတူးစက်	လမ်းကြိုတ်စက်
အရေအတွက်	၁	၁၊၁	-	၅	၃၀	-	-



၅။ လူထုပူးပေါင်းပါဝင်သော လူမှုဆန်းစစ်ခြင်း နှင့် အကဲဖြတ်ခြင်း လုပ်ငန်းစဉ် (PSA/PRA) အကျဉ်းချုပ်

စဉ်	အကြောင်းအရာ	ရက်စွဲ	ဦးတည်အုပ်စု	တက်ရောက်သူ			အဓိက ဆွေးနွေးချက်များ
				ကျား	မ	ပေါင်း	
၁	လူမှုစီးပွားအဆင့် သတ်မှတ်ခြင်း (Wealth Ranking)	၈-၁၂-၁၆	ချမ်းသာ၊ အလယ်အလတ်၊ နွမ်းပါး၊ အလွန်နွမ်းပါးအုပ်စုများ	၂၅	၅၀	၇၅	ကျေးရွာလူမှုစီးပွားအုပ်စုများခွဲခြားသတ်မှတ်နိုင်ရေးအတွက် အခြေခံစံနှုန်းများ သတ်မှတ်ခြင်း၊ ကျေးရွာသားများနှင့် အများသဘောတူ ခွဲခြားသတ်မှတ်ခြင်း
၂	ရာသီခွင်ပြပြက္ခဒိန် (Seasonal Calendar)	၈-၁၂-၁၆	ကော်မတီဝင်၊ အမျိုးသမီး၊ အမျိုးသားများ	၂၅	၅၀	၇၅	ရာသီဥတု၊ စိုက်ပျိုးသီးနှံများ၊ လယ်ယာလုပ်ငန်းများ၊ နေ့စားလုပ်ငန်းများ၊ မွေးမြူရေးလုပ်ငန်းများ၊ ဝမ်းစာဖူလုံမှု နှင့် ပွဲတော်များ
၃	ကျေးရွာလူမှုရေးပြ သယံဇာတပြမြေပုံ (Social Map/ Resource Map)	၈-၁၂-၁၆	ရပ်မိရပ်ဖ၊ ကော်မတီဝင်များ	၁၃	၁၂	၂၅	အိမ်အမျိုးအစားများ၊ အခြေခံအဆောက်အအုံများ၊ လမ်းပန်းဆက်သွယ်ရေးအခြေအနေ လယ်ယာမြေများ၊ မြစ်ချောင်းများ၊ ရေတွင်း၊ ရေကန်များ၊ သစ်တောများ
၄	ပြဿနာသစ်ပင် (Problem Tree)	၉-၁၂-၁၆	အမျိုးသားများကော်မတီဝင်များ	၁၂	-	၁၂	ဆွေးနွေးထားသော အခြေခံအဆောက်အအုံများနှင့် သက်မွေးဝမ်းကျောင်းလုပ်ငန်းများ၊ ကျန်းမာရေး၊ ပညာရေး။



၅	ပြဿနာသစ်ပင် ( Problem Tree)	၉-၁၂-၁၆	အမျိုးသမီးများ	-	၁၃	၁၃	ဆွေးနွေးထားသော အခြေခံအဆောက်အအုံ များနှင့် သက်မွေးဝမ်းကျောင်းလုပ်ငန်း များ
၆	ကျေးရွာ၏ (၅)နှစ်စာ ဦးစားပေးအစီအစဉ် ဇယား(Metric Ranking)	၉-၁၂-၁၆	အမျိုးသားအုပ်စု၊ အမျိုးသမီးအုပ်စု၊ လူငယ်အုပ်စု၊ ရပ်မိရပ်ဖအုပ်စု	၂၃	၅၄	၇၇	အကျိုးပြုပြီးရေး၊ အကျိုးခံစားခွင့် နှင့် အဓိက လိုအပ်ချက်များပေါ် မူတည်၍ ဆုံးဖြတ်သည်။
၇	အဖွဲ့အစည်းချိတ် ဆက်ပုံ (Venn Diagram)	၉-၁၂-၁၆	ကျေးရွာအုပ် ချုပ်ရေးအဖွဲ့၊ ကျေးရွာ စီ/ ထောက်အဖွဲ့	၁၂	၁၃	၂၅	ကျေးရွာတွင်းရှိ အဖွဲ့အစည်းများနှင့် မည်သို့သောလုပ်ငန်းများအတွက် မည်သည့်အဖွဲ့များချိတ်ဆက် လုပ်ကိုင်မှု
၈	ပင့်ကူအိမ် ကွန်ယက် (Spider Web)	၉-၁၂-၁၆	အမျိုးသားများ နှင့် အမျိုးသမီးများ	၁၂	၁၃	၂၅	အမျိုးသားများ နှင့် အမျိုးသမီးများ တန်းတူအခွင့်အရေး ရရှိမှု နှင့် မရရှိသည့် အကြောင်းအရင်းများ
၉	ပြဿနာ၊ အခွင့်အရေး၊ လက်ရှိအခြေအနေ နှင့် ပြောင်းလဲမှုညွှန်း ကိန်း	၉-၁၂-၁၆	ကျေးရွာစီ/ ထောက်အဖွဲ့၊ ကျေးရွာလူထု	၁၁	၁၃	၂၄	ပြဿနာ၊အခွင့်အရေး၊လက်ရှိ အခြေအနေ ကိုသိရှိရန် နှင့် ပြောင်းလဲနိုင်သည်ပုံစံများ
၁၀	ကျေးရွာအိပ်မက် ပုံ (Dream Map)	၉-၁၂-၁၆	ကျေးရွာစီ/ ထောက်အဖွဲ့၊ ကျေးရွာလူထု	၉	၁၁	၂၀	နောင်တစ်ချိန်တွင် ကျေးရွာတွင် ဖြစ်စေချင်သော/မြင်စေချင် သော အရာများ ထည့်သွင်းရေးဆွဲခြင်း





၁။ ကျေးရွာ၏လူမှုစီးပွားအဆင့်သတ်မှတ်ခြင်း။(Wealth Ranking)

အဆင့်	အခြေခံစံနှုန်းများ/ ညွှန်းကိန်းများ	အိမ်ထောင်စု	ရာခိုင်နှုန်း
ချမ်းသာ	အိမ်အခြေအနေ- ခြေတံရှည်၊ သွပ်မိုး၊ သက်ကယ်မိုး၊ ပျဉ်ထောင်၊ ပျဉ်ကာ မြေယာပိုင်ဆိုင်မှု- ၁၀ ဧကအထက် ကျွဲ၊ နွား- ၈ ကောင်အထက် အခြားပိုင်ဆိုင်မှု- ခြွေစက်၊ ထွန်းစက်၊ ရေစုပ်စက်၊ TV၊ ဆိုလာ၊ တယ်လီဖုန်း၊ စပါးကြိုက်စက်၊ ဆိုင်ကယ်၊ ကား	၁၉	၁၉%
အလယ်အလတ်	အိမ်အခြေအနေ- ပျဉ်ခင်း၊ ဝါးထရံကာ၊ သက်ကယ်မိုး၊ ခြေတံရှည် မြေယာပိုင်ဆိုင်မှု- ၅ ဧက နှင့် ၁၀ ဧကအကြား ကျွဲ၊ နွား- ၂ ကောင်နှင့် ၅ ကောင်ကြား အခြားပိုင်ဆိုင်မှု- လှည်း၊ ဆိုင်ကယ်အဟောင်း၊ TVအသေး၊ ဆိုလာအသေး	၆၃	၆၁%
နွမ်းပါး	အိမ်အခြေအနေ- ဝါးကြမ်းခင်း၊ ဝါးထရံကာ၊ သက်ကယ်မိုး၊ ချေတံရှည်အိမ် မြေယာပိုင်ဆိုင်မှု- မရှိ ကျွဲ၊ နွား- မရှိ အခြားပိုင်ဆိုင်မှု- မရှိ	၂၁	၂၀%
	စုစုပေါင်း	၁၀၃	၁၀၀%





### ဆွေးနွေးချက်

ရာသီဥတုအခြေအနေမှာ တရား၊ ကဆုန်၊ ပြာသို၊ တပို့တွဲ၊ တပေါင်း စသည့် လများတွင် သာယာပြီး ကျန်သည့်လများတွင် မိုးရွာကြောင်း၊ တခါတရံလေပြင်းများလည်း တိုက်ခတ်ကြောင်း ဆွေးနွေးခဲ့ပါသည်။ စိုက်ပျိုးသီးနှံများကို မိုးတွင်းကာလများတွင် အများဆုံးစိုက်ပျိုးကြသည်။ အဓိကစိုက်ပျိုးသီးနှံများမှာ စပါး၊ ပဲ၊ နှမ်း၊ နေကြာ၊ ဟင်းသီးဟင်းရွက်များကို စိုက်ပျိုးကြသည်။ ကွဲ၊ နွား၊ ကြက်၊ ဝက်များကို ဆယ့်နှစ်ရာသီ ပတ်လုံး တစ်ပိုင်တစ်နိုင် မွေးမြူကြသည်။ နေ့စားလုပ်ငန်းကို လယ်ယာလုပ်ငန်းခွင်ချိန်တွင်သာ လုပ်ရလေ့ရှိကြောင်း ဆွေးနွေးကြသည်။ သဘာဝဘေးအန္တရာယ်ကို မိုးဦးကာလများတွင် အနည်းငယ် ကြုံတွေ့ရလေ့ရှိသည်။ လုပ်ငန်းခွင်ချိန်တွင် လုပ်သားရှားပါးမှုနှင့် ကြုံတွေ့ရပြီး ကျန်သည့်အချိန်များတွင် လုပ်သား ပေါများပါသည်။ ဝမ်းစာဖူလုံမှုတွင် စပါးပေါ်ချိန်တွင် ဝမ်းစာဖူလုံမှုရှိပြီး စိုက်ပျိုးသည့်အချိန်တွင် ဝမ်းစာလုံခြင်း မရှိပါ။ ရာသီပွဲတော်များကို လစဉ်လတိုင်း ကျင်းပခြင်းမရှိဘဲ တန်ခူး၊ ကဆုန်၊ ဝါဆို၊ တော်သလင်း၊ သီတင်းကျွတ်၊ တပို့တွဲနှင့် တပေါင်းလများတွင် ပြုလုပ်လေ့ရှိကြောင်း ဆွေးနွေးခဲ့ကြပါသည်။

### သုံးသပ်ချက်

စီမံကိန်းလုပ်ငန်းခွဲများ အကောင်အထည် ဖော်ဆောင်ရွက်ရာတွင် ပွင့်လင်းရာသီရောက်မှ သာ ဆောင်ရွက်သင့်သည်။ အဘယ်ကြောင့်ဆိုသော် မကျိုးကုန်းကျေးရွာ လူထုအားလုံး လယ်ယာလုပ်ငန်းကို အဓိကထား လုပ်ကိုင်ကြသည့်အတွက် မိုးတွင်းကာလ၊ ဆောင်းတွင်းကာလများတွင် လယ်ယာလုပ်ငန်းခွင်နှင့် တိုက်ဆိုင်သောကြောင့် အလုပ်သမားရှားပါးခြင်း ကျေးရွာဖွံ့ဖြိုးတိုးတက်ရေး အတွက် အချိန်မပေးနိုင်ခြင်း စသည့် အခက်အခဲများနှင့် ကြုံတွေ့ရသည့်အတွက် အောင်မြင်သင့်သလောက် မအောင်မြင်နိုင်ပါ။ ထို့ကြောင့် ရာသီဥတုသာယာပြီး ကျေးရွာလူထုအားလုံး ပါဝင်လုပ်ဆောင်နိုင်သည့် ပွင့်လင်းရာသီတွင် လုပ်ငန်းခွဲများ လုပ်ဆောင်သင့်ပါကြောင်း သုံးသပ်မိပါသည်။





### ဆွေးနွေးချက်

မကျီးကုန်းကျေးရွာတွင် အိမ်ခြေ(၁၀၃)အိမ်ရှိပြီး စီးပွားအဆင့်(၃)ဆင့်ရှိကြောင်း ဆွေးနွေးခဲ့ကြသည်။ ၎င်းအဆင့်များမှာ (၁) ချမ်းသာ၊ (၂) အလယ်အလတ်၊ (၃) နွမ်းပါးတို့ဖြစ်ပြီး လူတန်းစား(၃)မျိုးလုံး ကျေးရွာတွင် ပျံ့နှံ့၍ နေထိုင်ကြကြောင်း ဆွေးနွေးခဲ့ကြသည်။

### သုံးသပ်ချက်

စီးပွားရေးအဆင့် (၃) မျိုးရှိပြီး ကျေးရွာများတွင် စုစည်းစွာ နေထိုင်ကြပါသည်။ မကျီးကုန်းကျေးရွာသည် ရွာတွင်းရှိလမ်းများ၊ ရွာချင်းဆက်လမ်းများမှာ မြေသားလမ်းများ ဖြစ်သောကြောင့် လမ်းပန်းဆက်သွယ်ရေး ခက်ခဲပါသည်။ ကလေးမွေးဖွားခြင်းအတွက် အရပ်လက်သည်ရှိပါသည်။ အဓိက ဆေးကုသမှုခံယူခြင်းကို ပေကုန်းကျေးရွာရှိ ကျေးလက်ဆေးပေးခန်းသို့ သွားရောက်၍ ဆေးကုသမှု ခံယူရပါသည်။ မိုးတွင်းကာလတွင် ဝမ်းရောဂါ၊ ငှက်ဖျားရောဂါများ ဖြစ်တက်သည်။ သောက်သုံးရေ-ကျေးရွာတွင် ရေတွင်းပိုင်းရှိပါသော်လည်း ပိုက်တွင်း အနည်းငယ်သာသဖြင့် သောက်သုံးရေဖူလုံမှု မရှိပါ။ ရွာ၏တောင်ပိုင်းတွင် ဘုန်းကြီးကျောင်း၊ မွှာရုံ၊ ရှိပါသည်။ ရွာ၏မြောက်ဘက်တွင် စာသင်ကျောင်း ရှိပါသည်။





### ဆွေးနွေးချက်

ပတ်ဝန်းကျင်ရှိ သဘာဝအရင်းအမြစ်များနှင့် ပတ်သက်၍ သစ်တောများမှ ထင်းခုတ်သုံးစွဲမှုရှိပြီး ကျေးရွာအနီးတွင် ချောင်းရှိသောကြောင့် သဲရေများလုံလောက်စွာ ရရှိမှုကြောင်းကို ဆွေးနွေးခဲ့ကြပါသည်။ စီးပွားရေးမှာ ယာကွက်၊ ကိုင်းကွက်များတွင် ဟင်းသီး၊ ဟင်းရွက်များ စိုက်ပျိုးကြပြီး ဝမ်းစာအနေဖြင့် စပါး၊ နှမ်း၊ နေကြာတို့ကို အဓိကစိုက်ပျိုးကြသည်။ ကျွဲ၊ နွား၊ ကြက်၊ ဝက်တို့ကို တစ်ပိုင်တစ်နိုင် မွေးမြူကြပါသည်။ လမ်းပန်းဆက်သွယ်ရေး ခက်ခဲမှုစိုက်ပျိုးရေးနည်းပညာ အားနည်းသောကြောင့် စီးပွားရေးပညာရေးများ နှိမ့်ကျမှုများကြုံတွေ့ခဲ့ရပါသည်။

### သုံးသပ်ချက်

မကျီးကုန်းကျေးရွာ ပတ်ဝန်းကျင်တွင် သစ်တောများ အနည်းငယ်ရှိပါသည်။ ချောင်းများမှ စိုက်ပျိုးရေးသေများကို လုံလောက်စွာ ရရှိနိုင်ပါသည်။ ကျွဲ၊ နွားများကို တစ်ပိုင်တစ်နိုင် မွေးမြူပြီး လယ်ယာစိုက်ပျိုးရေးအနေဖြင့် စပါး၊ နှမ်း၊ နေကြာတို့ကို လုပ်ကိုင်စိုက်ပျိုးကြပါသည်။ လမ်းပန်းဆက်သွယ်ရေး ခက်ခဲမှုကြောင့် ကျန်းမာရေး၊ လူမှုရေး၊ စီးပွားရေး၊ ပညာရေး အားနည်းကြောင်းတွေ့ရှိရပါသည်။







### ဆွေးနွေးချက်

လမ်းခရီးခက်ခဲခြင်းကြောင့် လမ်း၊တံတားဆောက်လုပ်ရန် ရံပုံငွေမရှိခြင်း၊ စီးပွားရေး အဆင်မပြေခြင်း၊ အရင်းအမြစ်များ ရှားပါးခြင်း၊ အလုပ်အကိုင် အခွင့်အလမ်း နည်းပါးခြင်း၊

အလှူရှင်မရှိခြင်း၊ ဌာနဆိုင်ရာမှ တည်ဆောက်ရန် လျာထားပေးမှုမရှိခြင်းစသည့် အခက်အခဲများကြောင့် ကလေးများလုံခြုံမှု အားနည်းခြင်း၊ ကိုယ်ကာယကြံ့ခိုင်မှု အားနည်းခြင်း၊ အသိပညာပေး ဟောပြောပွဲများ နေရာမရှိခြင်း၊ ကလေးပညာ အရည်အသွေးများ နိမ့်ကျခြင်းများနှင့် ဖွံ့ဖြိုးမှုနောက်ကျခြင်း စသည့် အကျိုးဆက်များ ခံစားခဲ့ရကြောင်း ဆွေးနွေးခဲ့ကြသည်။

### သုံးသပ်ချက်

- သွားလာရေး ခက်ခဲခြင်း နှင့် ဒေသထွက်သီးနှံများ ဈေးကောင်းဖြင့် မကောင်းရခြင်း
- စာပေ ဗဟုသုတ နည်းပါးခြင်း၊ အသိပညာဗဟုသုတနည်းပါးခြင်း၊ လူကြားထဲတွင် စကားပြောရာ တွင် အရှေ့နောက်မညီသည့်အတွက် အဆင်မပြေခြင်း
- စိုက်ပျိုးရေး မွေးမြူရေး ဆောင်ရွက်လုပ်ကိုင်ခြင်း မရှိသည့်အတွက် မိသားစု ဝင်ငွေများနည်းပါးခြင်း၊ လူနေထိုင်မှုဘဝ နိမ့်ကျခြင်း
- စိုက်ပျိုးရေး မွေးမြူရေး ဆောင်ရွက်လုပ်ကိုင်ခြင်း မရှိသည့်အတွက် မိသားစု ဝင်ငွေများနည်းပါးခြင်း၊ လူနေထိုင်မှုဘဝ နိမ့်ကျခြင်းများကြုံတွေ့ခဲ့ရကြောင်းတွေ့ ရပါသည်။



၆။ အမျိုးသမီးများတင်ပြသော ပြဿနာသစ်ပင် နှင့် ဖြေရှင်းနည်းလမ်း

ပန်းပွင့်ပေးပေးဖို့အတွက်ပန်းပွင့် -  
 " ပွင့်ပေးပေးပေး "

- အောက်ဖွဲ့ပေးပေးပေးပေးပေး -  
 ပန်းပွင့်ပေးပေးပေးပေးပေးပေး  
 ပန်းပွင့်ပေးပေးပေးပေးပေးပေး  
 ပန်းပွင့်ပေးပေးပေးပေးပေးပေး  
 ပန်းပွင့်ပေးပေးပေးပေးပေးပေး

- အောက်ဖွဲ့ပေးပေးပေးပေးပေး -  
 ပန်းပွင့်ပေးပေးပေးပေးပေးပေး  
 ပန်းပွင့်ပေးပေးပေးပေးပေးပေး  
 ပန်းပွင့်ပေးပေးပေးပေးပေးပေး  
 ပန်းပွင့်ပေးပေးပေးပေးပေးပေး

ပန်းပွင့်ပေးပေးပေးပေးပေးပေး  
 ပန်းပွင့်ပေးပေးပေးပေးပေးပေး  
 ပန်းပွင့်ပေးပေးပေးပေးပေးပေး  
 ပန်းပွင့်ပေးပေးပေးပေးပေးပေး

ပန်းပွင့်ပေးပေးပေးပေးပေး  
 ပန်းပွင့်ပေးပေးပေးပေးပေးပေး



## ဆွေးနွေးချက်

မိုးရာသီတွင် တံတားများမကောင်း၍ အုပ်စုချင်းဆက် မြို့နယ်သို့ လူမှုရေး၊ စီးပွားရေး ပညာသင်ကြားရန် သွားရောက်ရာတွင် လမ်းခရီးအခက်အခဲများ ကြုံတွေ့ရကြောင်း ဆွေးနွေးခဲ့ကြပါသည်။ ကျေးရွာတွင် ကိုယ်ပိုင်စီးပွားရေးများမရှိခြင်းကြောင့် ပညာရေးဖွံ့ဖြိုးမှု နောက်ကျခြင်း၊ ဗဟုသုတနည်းပါးခြင်းများ ကြုံတွေ့ခဲ့ရကြောင်း ဆွေးနွေးခဲ့ကြပါသည်။

## သုံးသပ်ချက်

- သွားလာရေးခက်ခဲခြင်း၊ အိမ်အသုံး အဆောင်ပစ္စည်းများဝယ်ယူရန် ပင်လည်ဘူးသို့ သွားလျှင် လိုအပ် သောအချိန် ကုန်ထက်ပို ကုန်ခြင်း
- ကြက်၊ ဝက်များ မွေးမြူရာတွင် အောင်မြင်မှုများ မရှိခြင်း၊ ကြက်များ ရောဂါများကျရောက်ပြီး ဆုံးရှုံးမှုများ နှင့် တွေ့ကြုံရသည်။
- မိသားစု စီးပွားရေးများ ပျက်စီး ရခြင်း၊ လူငယ်လူရွယ်များ အနာဂတ် ပျောက်ဆုံးနေခြင်း၊ ကျေးရွာသူ ကျေးရွာသားများ အနေဖြင့် စိတ်ဆင်းရဲမှု များ ကြုံတွေ့ရခြင်း
- ကျေးရွာတစ်ရွာလုံးတောင်သူလယ်သမား များဖြစ်သဖြင့် စိုက်ပျိုးရေးကိုသာ ဆောင်ရွက်နေပြီး အသက် မွေးဝမ်းကြောင်း အတတ်ပညာများလေ့လာလိုက်စားမှု နည်းပါးခြင်းကြောင့် ဝင်ငွေများ နည်းပါးပါသည်။



၇။ ဦးစားပေးအစီအစဉ်ဥပဒေ (Matrix Ranking)

မေးခွန်းများကို အောက်ဖော်ပြပါအတိုင်း ဖြေဆိုပါ။

မေးခွန်း	အ	ဇ	၂	၃	၄	၅	၆	၇	၈	၉
၁။ အထက်ဖော်ပြပါအတိုင်း ဖြေဆိုပါ။	X	၀	၀	၀	၀	၀	၀	၀	၀	၀
၂။ အထက်ဖော်ပြပါအတိုင်း ဖြေဆိုပါ။	X	၀	၀	၀	၀	၀	၀	၀	၀	၀
၃။ အထက်ဖော်ပြပါအတိုင်း ဖြေဆိုပါ။			X	၀	၀	၀	၀	၀	၀	၀
၄။ အထက်ဖော်ပြပါအတိုင်း ဖြေဆိုပါ။				X	၀	၀	၀	၀	၀	၀
၅။ အထက်ဖော်ပြပါအတိုင်း ဖြေဆိုပါ။					X	၀	၀	၀	၀	၀
၆။ အထက်ဖော်ပြပါအတိုင်း ဖြေဆိုပါ။						X	၀	၀	၀	၀
၇။ အထက်ဖော်ပြပါအတိုင်း ဖြေဆိုပါ။							X	၀	၀	၀
၈။ အထက်ဖော်ပြပါအတိုင်း ဖြေဆိုပါ။								X	၀	၀
၉။ အထက်ဖော်ပြပါအတိုင်း ဖြေဆိုပါ။									X	၀



မကျီးကုန်းကျေးရွာအနေဖြင့် ဗဟုသုတဖွံ့ဖြိုး တိုးတက်လာစေရန် စာကြည့်တိုက်များ မရှိခြင်း၊ သောက်သုံးရေ မလုံလောက်မှုကြောင့် စက်ရေတွင်း ရေကန်များ လိုအပ်ခြင်း၊ ရွာချင်းဆက်လမ်းများ ခက်ခဲမှုကြောင့် ရွာချင်းဆက်လမ်း၊ တံတားများလိုအပ်ခြင်း၊ ဗဟုသုတနည်းပါးမှုကြောင့် စာကြည့်တိုက်များ လိုအပ်ခြင်း စသည့် အခက်အခဲများကို ဆွေးနွေးခဲ့ကြပါသည်။

**သုံးသပ်ချက်**

**စီမံကိန်းပထမနှစ်တွင်** - ဆိုလာလမ်းမီး ပြုပြင်ခြင်းလုပ်ငန်းကို ရံပုံငွေ(၂၇၀၀၀၀၀) ကျပ်ဖြင့် ဆောက်လုပ်ပြီးစီးခဲ့ပါသည်။

**စီမံကိန်းဒုတိယနှစ်တွင်** - မကျီးကုန်းကျေးရွာ အနေဖြင့် စာသင်ကျောင်းပြုပြင် ခြင်းလုပ်ငန်းကို ထောက်ပံ့ငွေ (၇၀၅၉၅၀၀)ကျပ်ဖြင့် လည်းကောင်း၊ နောင်ကပ္ပယ်ကျေးရွာ အနေဖြင့် ရွာချင်းဆက်လမ်းပေါ်ရှိ တံတား (၂)စင်းတည်ဆောက်ခြင်း လုပ်ငန်းကို ထောက်ပံ့ငွေ (၆၇၅၀၀၀၀) ကျပ်ဖြင့် လည်းကောင်း၊ ကောက်တောင်းကျေးရွာ အနေဖြင့် စာသင်ကျောင်း ဝင်းခြံပြုပြင်ခြင်း လုပ်ငန်းကို ထောက်ပံ့ငွေ (၅၆၂၄၀၀၀)ကျပ်ဖြင့် လည်းကောင်းပြုလုပ်ရန် သဘောတူညီခဲ့ကြပါသည်။

**စီမံကိန်းတတိယနှစ်တွင်** - တောင်ဘို့လှကျေးရွာ အနေဖြင့် စာသင်ကျောင်း ပြုပြင်ခြင်း လုပ်ငန်းကို ထောက်ပံ့ငွေ (၁၁၀၀၀၀၀)ကျပ်ဖြင့် လည်းကောင်း၊ ကွမ်းရွာကျေးရွာ အနေဖြင့် စာသင်ကျောင်းဆောင် ပြုပြင်ရန်လုပ်ငန်းကို ထောက်ပံ့ငွေ (၁၀၁၂၀၀၀)ကျပ်ဖြင့် လည်းကောင်း ပြုလုပ်ရန် သဘောတူညီခဲ့ကြပါသည်။

**စီမံကိန်းစတုတ္ထနှစ်တွင်** - ပင်းမောင်ကျေးရွာ အနေဖြင့် မူကြိုကျောင်းတည်ဆောက်ခြင်းလုပ်ငန်းကို ထောက်ပံ့ငွေ (၁၁၀၀၀၀၀)ကျပ်ဖြင့် လည်းကောင်း၊ သဇွေးကုန်းကျေးရွာ အနေဖြင့် မူကြိုကျောင်းတည်ဆောက်ခြင်း လုပ်ငန်းကို ရံပုံငွေ (၁၄၂၁၀၀၀)ကျပ်ဖြင့် လည်းကောင်း ပြုလုပ်ရန် သဘောတူညီခဲ့ပါသည်။



၈။ ဗင်းပုံစံကိုသုံးပြု၍ အဖွဲ့အစည်းများချိတ်ဆက်မှု နှင့် သုံးသပ်ချက်





### ဆွေးနွေးချက်

ကျေးရွာလူထုနှင့် အဖွဲ့အစည်းများ ချိတ်ဆက်ဆောင်ရွက်နေသည့် အနေအထားမှာ အုပ်ချုပ်ရေးအဖွဲ့၊ ကျောင်းကော်မတီအဖွဲ့၊ အမျိုးသမီး/ အမျိုးသား အဖွဲ့၊ ဂေါပကအဖွဲ့၊ ကျေးရွာစီ/ထောက်ကော်မတီ အဖွဲ့၊ ရပ်မိရပ်ဖုမူးယစ်ဆေးဝါးအဖွဲ့၊ သမချေးငွေ အဖွဲ့အစည်း များနှင့် ချိတ်ဆက်ဆောင်ရွက်ကြ ပါသည်။ တုံးဖလားကျေးရွာတွင် မြို့နယ်အထွေထွေ အုပ်ချုပ်ရေးဦးစီးဌာန၊ မွေးမြူရေးဌာန၊ စိုက်ပျိုးရေးဌာန၊ လဝက၊ မြို့နယ်ရဲတပ်ဖွဲ့၊ ပညာရေးဌာန၊ လူထုဗဟိုပြုစီမံကိန်း၊ သမချေးငွေ၊ စိုက်ဘဏ် စသည်ဌာနများနှင့် ချိတ်ဆက်ဆောင်ရွက်ခဲ့ပါသည်။ အသက်မွေးဝမ်းကျောင်းလုပ်ငန်း အတွက် အရင်းအနှီးရရှိရန် မြို့နယ် သမဝါယမအသင်း၊ ချေးငွေပံ့ပိုးသည့်ဌာန၊ အဖွဲ့အစည်းများနှင့် ချိတ်ဆက်ဆောင်ရွက်နိုင်ပြီး စိုက်ပျိုးရေးထုတ်ကုန် တိုးချဲ့ဆောင်ရွက်သင့်ပါသည်။

### သုံးသပ်ချက်

မကျီးကုန်းကျေးရွာတွင်းရှိ အဖွဲ့အစည်းများမှာ ချိတ်ဆက်မှု အားကောင်းကြောင်း တွေ့ရပါသည်။ ပြင်ပအဖွဲ့အစည်းများနှင့် ပတ်သက်၍ မြေစာရင်းဌာန၊ သစ်တောဌာန၊ မီးသတ်တပ်ဖွဲ့၊ မြို့နယ်အုပ်ချုပ်ရေး၊ လူထုဗဟိုပြုစီမံကိန်း၊ ကျေးလက်ဒေသ ဖွံ့ဖြိုးတိုးတက်ရေးဦးစီးဌာန၊ စိုက်ဘဏ်တို့နှင့်မှာ ချိတ်ဆက်မှုအားကောင်းပြီး ပညာရေး၊ ကျန်းမာရေးဌာနတို့နှင့်မှာ ချိတ်ဆက်မှုအနည်းငယ် အားနည်းသေးကြောင်း တွေ့ရပါသည်။ မြို့နယ်ပညာဌာနနှင့် ချိတ်ဆက်မှု အားကောင်းလာပါက ကျေးရွာရှိကလေးများ၏ ပညာရေး ကောင်းလာမည် ဖြစ်ကြောင်းတွေ့ရပါသည်။



၉။ ပင်ကူအိမ်ဖြင့်သုံးသပ်ခြင်း

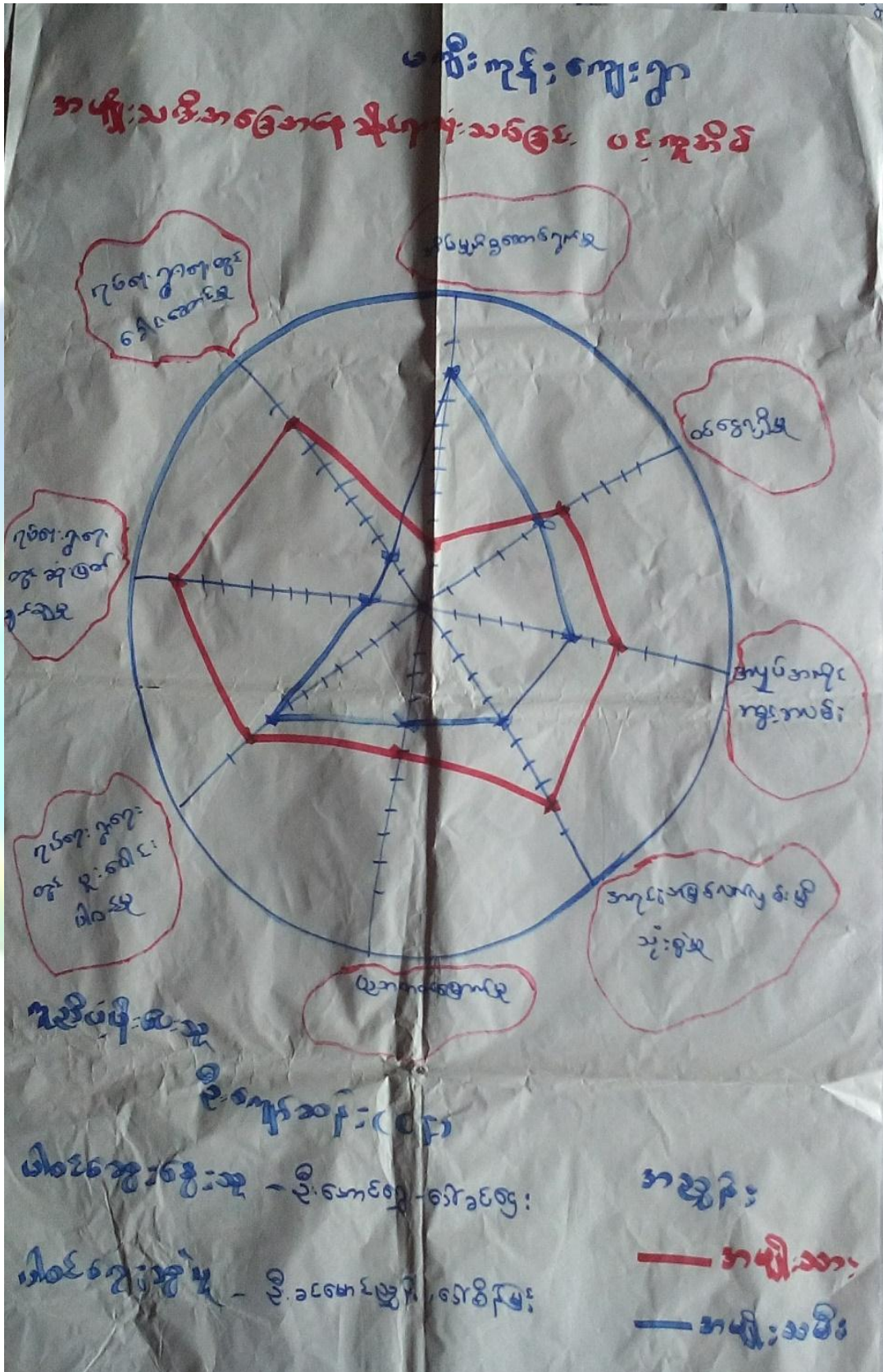





### ဆွေးနွေးချက်

အမျိုးသား၊ အမျိုးသမီးတန်းတူ အခွင့်အရေးရရှိမှုနှင့် ပတ်သက်၍ ခေါင်းစဉ်(၈)ခုဖြင့် ဆွေးနွေးခဲ့ကြပါသည်။ ယနေ့ခေတ် နေထိုင်မှုစနစ်တွင် ခေါင်းဆောင်မှု၊ အလုပ်အကိုင်အခွင့်အလမ်း၊ ပစ္စည်းဥစ္စာပိုင်ဆိုင်မှု၊ အရင်းအမြစ် လက်လှမ်းမီမှု၊ ဝင်ငွေရရှိမှုနှင့် ပညာတတ်မြောက်မှုစသည့် နေရာများတွင် အမျိုးသားများမှ သာလွန်မှုရှိပြီး အမျိုးသမီးများအား နေရာပေးရန်၊ အိမ်မှုကိစ္စဆောင်ရွက်မှုတွင် အမျိုးသားဘက်မှ အမျိုးသမီးများအား ဝိုင်းကူလုပ်ကူပေးကြရန် ဆွေးနွေးခဲ့ကြပါသည်။

### သုံးသပ်ချက်

မကျိုးကုန်းကျေးရွာအနေဖြင့် ခေါင်းဆောင်မှု၊ ပူပေါင်းပါဝင်မှုများတွင် အမျိုးသား၊အမျိုးသမီး ဆွေးနွေးတိုင်ပင်၍ တန်းတူဆုံးဖြတ်ဆောင်ရွက်ကြောင်း တွေ့ရသည်။ ပညာတတ်မြောက်မှု၊ ဝင်ငွေရရှိမှု၊ အလုပ်အကိုင် အခွင့်အလမ်း၊ အရင်းအမြစ်လက်လှမ်းမီမှုများတွင် အမျိုးသားများမှာ အနည်းငယ်သာလွန်၍ အိမ်မှုကိစ္စတွင် အမျိုးသမီးများမှ အစစအရာရာ ဆောင်ရွက်ရကြောင်းကို တွေ့ရပါသည်။ သို့သော် ဤကျေးရွာသည် ကျား၊မရေးရာကွဲပြားမှု အနည်းငယ်သာရှိကြောင်း တွေ့ရှိရပါသည်။



၁၀။ ကျားမရေးရာကို ခွဲခြမ်းစိတ်ဖြာခြင်း

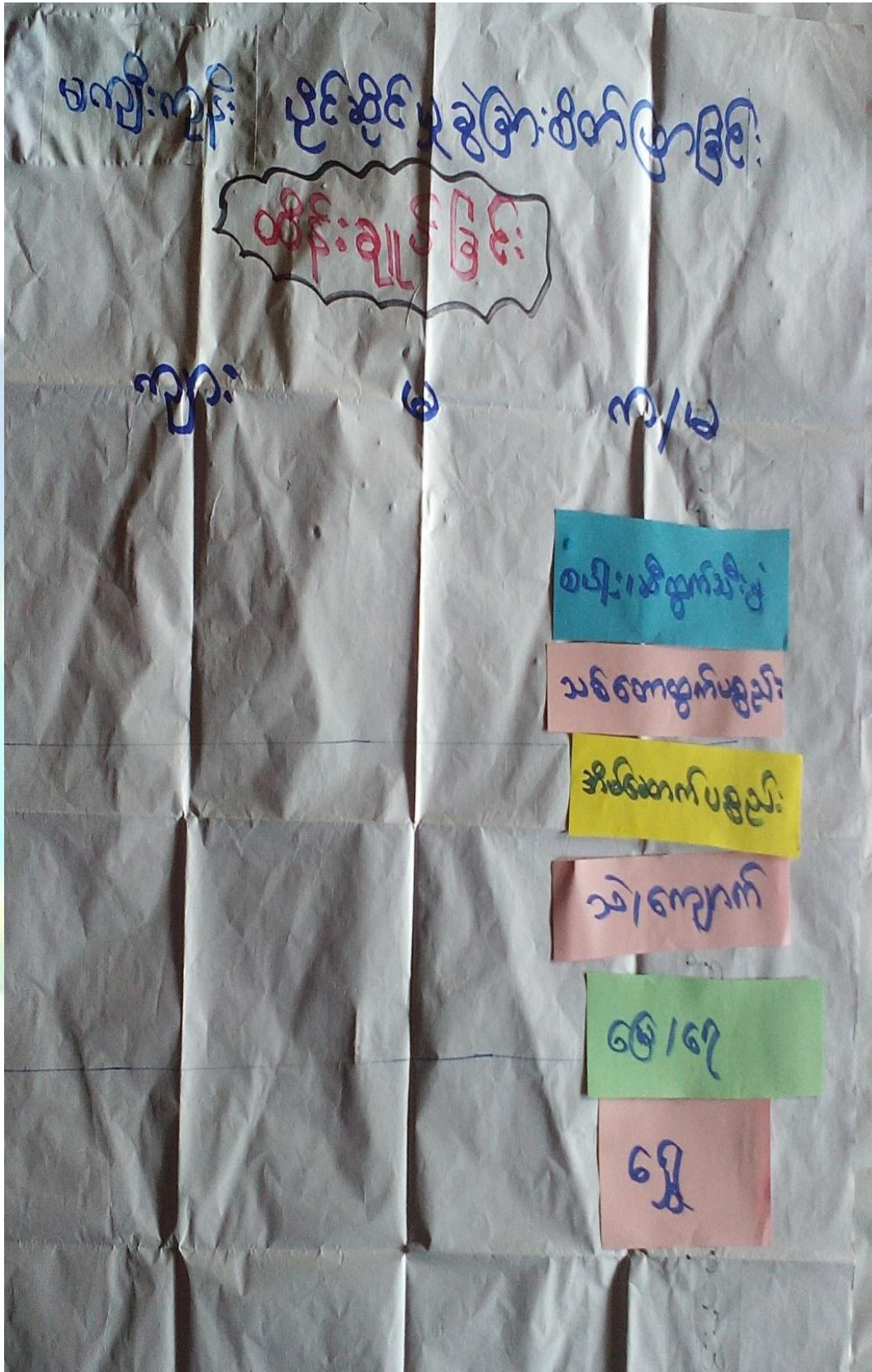



### ဆွေးနွေးချက်

မကျီးကုန်းကျေးရွာအတွင်းတွင် ကျားမရေးရာ ခွဲခြမ်းစိတ်ဖြာခြင်းနှင့် ပတ်သက်၍ အမျိုးသားများသစ်၊ ဝါးလှည်းလယ်၊ ကျွဲနွားများကိုအသုံးပြုမှုရှိပြီး အမျိုးသမီးများမှာ တောထွက်ပစ္စည်း၊ အိမ်မွေးတိရစ္ဆာန်ရွှေကို အသုံးပြုမှုရှိကြောင်း ဆွေးနွေးခဲ့ကြပါသည်။ စပါးပဲ၊ နမ်း၊ သဲ၊ ကျောက်များကို ကျားမနှစ်မျိုးစလုံးက အသုံးပြုကြကြောင်းကို ဆွေးနွေးခဲ့ကြပါသည်။ ထိန်းချုပ်မှုပိုင်းတွင် အမျိုးသားများမှ သစ်၊ ဝါး၊ ကျွဲနွား၊ ကျောက်၊ သဲများကို ထိန်းချုပ်နိုင်သော်လည်း အမျိုးသမီးများမှာ ရွှေရေတို့ကို ထိန်းချုပ်နိုင်မှုရှိကြောင်း ဆွေးနွေးခဲ့ကြပါသည်။ လှည်းလယ်၊ အိမ်မွေးတိရစ္ဆာန်၊ ဆန်၊ စပါးတို့ကို အမျိုးသား၊ သမီးနှစ်ဦးစလုံးက ထိန်းချုပ်ခဲ့ကြောင်းကို ဆွေးနွေးခဲ့ကြပါသည်။

### သုံးသပ်ချက်

မကျီးကုန်းကျေးရွာ အတွင်းတွင် ကျားမရေးရာနှင့်ပတ်သက်ပြီး အမျိုးသားများက ကျွဲနွားများကို အသုံးပြုမှုရှိပြီး အမျိုးသမီးများက ရွှေကိုသာ အသုံးပြုမှုရှိကြောင်း တွေ့ရပါသည်။ စပါးပဲ၊ နမ်း၊ ငွေကြေး၊ သစ်တောထွက်ပစ္စည်းနှင့် အိမ်မွေးတိရစ္ဆာန်တို့ကို ကျားမနှစ်ဦးစလုံးက သုံးစွဲမှုရှိကြောင်း တွေ့ရပါသည်။ အမျိုးသားများက သဲကိုထိန်းချုပ်မှုရှိပြီး အမျိုးသမီးများအနေဖြင့် ထိန်းချုပ်မှုမရှိကြောင်း တွေ့ရပါသည်။ ကျားမနှစ်မျိုးစလုံးမှာ ရွှေ၊ ပါးပဲ၊ နမ်း၊ ကျွဲနွား၊ ငွေကြေး၊ အိမ်မွေးတိရစ္ဆာန်တို့ကို ထိန်းချုပ်မှုရှိကြောင်း တွေ့ရပါသည်။





## ဆွေးနွေးချက်

မကျီးကျွန်းကျေးရွာရှိ ကလေးများအခန်း မလုံလောက်စွာ ပညာသင်ကြားနိုင်ရန် စာသင်ကျောင်း၊ မူကြိုကျောင်းဆောင်များ ဆောက်လုပ်နိုင်ပြီး လမ်းခရီးအဆင်ပြေ၍ စီးပွားရေးများ အဆင်ပြေလာစေရန် လမ်းတံတားများ ဆောက်လုပ်လုပ်နိုင်ခြင်း၊ ဗဟုသုတဖွံ့ဖြိုးတိုးတက်လာစေရန် စာကြည့်တိုက်များ ဆောက်လုပ်ခြင်း ၊သောက်သုံးရေ လုံလောက်မှုရှိစေရန် စက်ရေတွင်း ရေကန်များတည်ဆောက်ခြင်း၊ အုပ်စုတွင်းလမ်းများ ကောင်းမွန်ပြီး လျှပ်စစ်မီးများလင်းခြင်းဖြင့် ကျေးရွာဖွံ့ဖြိုးရေး မျှော်မှန်းချက်များကို ဆွေးနွေးခဲ့ကြပါသည်။ စပါးပဲ၊နှမ်းကို လုပ်ကိုင်ကြသော်လည်း နည်းပညာမရှိမှုတို့ကြောင့် သီးနှံထွက်နှုန်းကျဆင်းကြောင်းကို ဆွေးနွေးခဲ့ကြပါသည်။ စိုက်ပျိုးရေး နည်းပညာ၊ မွေးမြူရေးနည်းပညာ၊ ဆိုင်ကယ်ပြင်သင်တန်း၊ လက်မှုပညာများ တတ်မြောက်ပါက လူမှုစီးပွား၊ ကျန်းမာရေးများ အဆင်ပြေပြီး ဖွံ့ဖြိုးတိုးတက်သော ကျေးရွာဖြစ်လာတော့မည် ဆိုသည်အကြောင်းကို ဆွေးနွေးခဲ့ကြပါသည်။

## သုံးသပ်ချက်

ကျေးရွာသို့စီမံကိန်းများ ဝင်ရောက်မှုကြောင့် စာသင်ကျောင်း၊ မူကြိုကျောင်း၊ စာကြည့်တိုက်၊လမ်း ။တံတား၊ ရေတွင်းရေကန်များ ဆောက်လုပ်နိုင်မည်ဆိုပါက အသိပညာဖွံ့ဖြိုး တိုးတက်လာမည် ဖြစ်ကြောင်းတွေ့ရပါသည်။ စိုက်ပျိုးရေးနည်းပညာ၊ မွေးမြူရေး နည်းပညာများရရှိပါက သီးနှံအထွက်နှုန်းတိုးပြီး စီးပွားရေး အဆင်ပြေလာမည် ဖြစ်ကြောင်းကို တွေ့ရှိရပါသည်။ ကိုယ်ပိုင်လုပ်ငန်းများ ရှိခြင်းကြောင့် ဝင်ငွေများရရှိနိုင်ပြီး ကျန်းမာရေး၊ လူမှုရေး၊ ပညာရေး၊ စီးပွားရေး အဆင်ပြေလာမည်ဟု မျှော်မှန်းထားကြောင်းကို တွေ့ရှိရပါသည်။



၇။ ကျေးရွာကော်မတီဖွဲ့စည်းခြင်းနှင့်ဖွံ့ဖြိုးရေးစီမံချက်ရေးဆွဲခြင်း မှတ်တမ်းဓာတ်ပုံများ



မိတ်ဆက်အစည်းဝေးမှတ်တမ်းဓာတ်ပုံ



စေတနာ့ဝန်ထမ်းရွေးချယ်ခြင်း မှတ်တမ်းဓာတ်ပုံ



ကော်မတီဖွဲ့စည်းခြင်းမှတ်တမ်းခါတ်ပုံ



ကျေးရွာဖွံ့ဖြိုးရေးစီမံချက်ရေးဆွဲခြင်း မှတ်တမ်းခါတ်ပုံ



အမျိုးသားအုပ်စု မှတ်တမ်းခါတ်ပုံ



အမျိုးသမီးအုပ်စု မှတ်တမ်းခါတ်ပုံ





ထိခိုက်လွယ်အုပ်စု မှတ်တမ်းခါတ်ပုံ



လူငယ်အုပ်စု မှတ်တမ်းခါတ်ပုံ



တတိယနှစ်မံကိန်းလုပ်ငန်းခွဲမဆောင်ရွက်မီ မှတ်တမ်းဓာတ်ပုံ



တတိယနှစ် စီမံကိန်းလုပ်ငန်းခွဲမဆောင်ရွက်မီ မှတ်တမ်းဓာတ်ပုံ



၈။ (၂၀၁၇ ) ခုနှစ် ကော်မတီစာရင်း

စဉ်	အမည်	ကျား-မ	ရာထူး
၁	ဦးအောင်ရွှေ	ကျား	ကျေးရွာစီမံကိန်းအထောက်အကူပြုကော်မတီ၊ ဥက္ကဋ္ဌ
၂	ဒေါ်ခင်မြင့်အေး	မ	ကျေးရွာစီမံကိန်းအထောက်အကူပြုကော်မတီ၊ ဥက္ကဋ္ဌ
၃	ဦးခင်မောင်ညွန့်	ကျား	ဝယ်ယူရေးဆပ်ကော်မတီ၊ ဥက္ကဋ္ဌ
၄	ဒေါ်ခင်စန်းရီ	မ	ဝယ်ယူရေးဆပ်ကော်မတီ၊ မှတ်တမ်းထိမ်း
၅	ဦးစိုးမြင့်	ကျား	ဝယ်ယူရေးဆပ်ကော်မတီ၊ အဖွဲ့ဝင်
၆	ဦးဖေ	ကျား	စောင့်ကြည့်ကြီးကြပ်ရေးဆပ်ကော်မတီ၊ ဥက္ကဋ္ဌ
၇	ဦးစိုးသူ	မ	စောင့်ကြည့်ကြီးကြပ်ရေးဆပ်ကော်မတီ၊ အဖွဲ့ဝင်
၈	ဒေါ်ညွန့်ဌေး	မ	စောင့်ကြည့်ကြီးကြပ်ရေးဆပ်ကော်မတီ၊ အဖွဲ့ဝင်
၉	ဦးမြို့မောင်	ကျား	လုပ်ငန်းလည်ပတ်ရေး နှင့် ပြုပြင်ထိန်းသိမ်းရေး ဆက်ကော်မတီ ဥက္ကဋ္ဌ
၁၀	ဒေါ်ရွှေဝင်းစိန်	မ	လုပ်ငန်းလည်ပတ်ရေး နှင့် ပြုပြင်ထိန်းသိမ်းရေး ဆက်ကော်မတီ၊ အဖွဲ့ဝင်
၁၁	ဒေါ်စိန်မြင့်	မ	လုပ်ငန်းလည်ပတ်ရေး နှင့် ပြုပြင်ထိန်းသိမ်းရေး ဆက်ကော်မတီ၊ အဖွဲ့ဝင်
၁၂	ဒေါ်ခင်ဌေး	ကျား	ကျေးရွာငွေစာရင်းကိုင်
၁၃	ဦးမိုးကျော်စွာဝင်း	ကျား	အကြံပြုချက်ဖြေရင်းရေး
၁၄	ဒေါ်နွဲ့နွဲ့ဝင်း	မ	အကြံပြုချက်ဖြေရင်းရေး
၁၅	ဦးအောင်ဌေးဦး	ကျား	စေတနာ့ဝန်ထမ်း
၁၆	ဒေါ်ခင်ချိုအေး	မ	စေတနာ့ဝန်ထမ်း

စုစုပေါင်း။ (၁၆) ယောက်      ကျား-၈ ယောက် +မ-၈ ယောက်

**ကျေးရွာအုပ်စုစီမံကိန်းအထောက်အကူပြုကော်မတီ**

ဦးအောင်ရွှေ    ကျေးရွာအုပ်စုစီမံကိန်းအထောက်အကူပြုကော်မတီ၊အဖွဲ့ဝင်

ဒေါ်ခင်မြင့်အေး    ကျေးရွာအုပ်စုစီမံကိန်းအထောက်အကူပြုကော်မတီ၊အဖွဲ့ဝင်

မှတ်တမ်းတင်သူ

အမည်။ ဦးကျော်ဆန်း

ရာထူး။ လူထုစည်းရုံးရေးမှူး

ရက်စွဲ။ ၉/ ၁၂ / ၂၀၁၆



၉။ ပုံစံ(၁) ကျေးရွာအခြေခံချက်လက်များ

ပုံစံ - ၈ - ၁ ကျေးရွာအခြေခံအချက်အလက်များ (Form PC 1)

လက်ညှိုးရွက် ကျေးရွာတစ်ရွာသို့ ပထမဆုံးမိတ်ဆက်ခေါ် သွားရောက်သောအခါ လူထုစည်းရုံးရေးမှူးသည် ကျေးရွာ စေလွှတ်ပေးထားမှုအား ကျေးရွာအချက်အလက်များကို စေတနာရပ်စဲ၍ တောင်းခံရမည်။ ဤအချက်အလက်များကို စီမံကိန်း မိတ်ဆက်အစည်းဝေးပတ်ဝန်းကျင်စီမံခန့်ခွဲရေးအဖွဲ့မှ စီမံကိန်းမိတ်ဆက်အစည်းဝေးတွင် လူထုစည်းရုံးရေးမှူးသည် ဤအချက်အလက် များအား စစ်ဆေးပြီး မှန်ကန်အောင်ပြုလုပ်ရမည်။ ပြီးနောက်တွင် လူထုစည်းရုံးရေးမှူးမှ သတင်းအချက်အလက်ထိခိုက်မှု၊ Tablets မှ တစ်ဆင့် ပြည်သွင်းရမည်။

ကျေးရွာအုပ်ချုပ်ရေးမှူး အမည် ဦးကြူဝင်း	ကျေးရွာအုပ်ချုပ်ရေးမှူး၏ ဝန်ထုပ်ထွေး ဦးကျော်စိန်	လူထုစည်းရုံးရေးမှူး၏ အမည် ဦးကျော်စိန်
ပြည်နယ်တိုင်းဒေသကြီးအမျိုးမျိုး ဦးနယ်	ပင်လယ်ကွေ့ ကျေးရွာအုပ်စုပင်း ၆၈၆	ကျေးရွာ မကျော်ကျော်

က၊ လူဦးရေ

လူမျိုးစု	အိမ်ထောင်စုအရေအတွက်	ကိုးကွယ်သည့်ဘာသာ	အိမ်ထောင်စုအရေအတွက်
လူမျိုးစု (၁) မြန်မာ	၁၀၃	ဘာသာ (၁) မြန်မာ	၁၀၃
လူမျိုးစု (၂) -----		ဘာသာ (၂) -----	
လူမျိုးစု (၃) -----		ဘာသာ (၃) -----	
လူမျိုးစုစရာ -----		ဘာသာစရာ -----	
	အရေအတွက်		
မသန်စွမ်းသူများ	၁ (၈)	၈	၁
သက်ကြီးရွယ်အိုများ(၆၅ နှစ်နှင့် အထက်)	၈-၃၂ + ၈-၂၁	၈	၁၆
စစ်ဘေးရှောင်			

လူဦးရေ	အမျိုးသား (အရေအတွက်)	အမျိုးသမီး (အရေအတွက်)	
လူမျိုးစု (၁) မြန်မာ	၂၈၄	၂၉၁	၅၇၅
လူမျိုးစု (၂) -----			
လူမျိုးစု (၃) -----			
အိမ်ထောင်ဦးစီး	၆၆	၃၉	

(ခ) အခြေခံအဆောက်အအုံ အသုံးအဆောင်များ

စာသင်ကျောင်း	အမှတ် ဖြစ်ပါ	ကျန်းမာရေး	အမှတ် ဖြစ်ပါ	ဘာသာရေး အဆောက် အအုံများ	အမှတ် ဖြစ်ပါ
အထက်တန်းကျောင်း	<input type="checkbox"/>	ဆေးရုံ	<input type="checkbox"/>	ဓဇတီ	<input checked="" type="checkbox"/>
အလယ်တန်းကျောင်း	<input type="checkbox"/>	ကျန်းမာရေးဌာန	<input type="checkbox"/>	ဘုန်းကြီးကျောင်း	<input checked="" type="checkbox"/>
မူလတန်းကျောင်း	<input checked="" type="checkbox"/>	ကျန်းမာရေးဌာနခွဲ	<input type="checkbox"/>	ဟိန္ဒူဘုရားကျောင်း	<input type="checkbox"/>
မူကြီးကျောင်း	<input type="checkbox"/>	ဆေးပေးခန်း	<input type="checkbox"/>	ဓရင်ယာန်ကျောင်း	<input type="checkbox"/>
အခြား	<input type="checkbox"/>	အခြား	<input type="checkbox"/>	ဓလီ	<input type="checkbox"/>
				အခြား	<input type="checkbox"/>
မှတ်ချက်		မှတ်ချက်		မှတ်ချက်	



(ဂ) ကျွမ်းကျင်သူများမှတ်တမ်း (ကျေးရွာတွင်နေထိုင်သော သို့မဟုတ် တခြားရွာမှလာရောက်သော ကျွမ်းကျင်သူများ)

(၁) စာသင်ကျောင်း			(၂) ကျန်းမာရေး			(၃) လက်မှုပညာရှင်		
	ရွာတွင်နေထိုင်သူ	အခြားရွာမှလာသူ		ရွာတွင်နေထိုင်သူ	အခြားရွာမှလာသူ		ရွာတွင်နေထိုင်သူ	အခြားရွာမှလာသူ
ပုလဲတန်ပြင်ဆရာ/မ	<input checked="" type="checkbox"/>	<input checked="" type="checkbox"/>	ဆရာဝန် -	<input type="checkbox"/>	<input type="checkbox"/>	လက်သမား	<input checked="" type="checkbox"/>	<input type="checkbox"/>
အထက်တန်ပြင်ဆရာ/မ	<input type="checkbox"/>	<input checked="" type="checkbox"/>	လက်ထောက်ကျန်းမာရေးမှူး	<input type="checkbox"/>	<input type="checkbox"/>	ပန်းရံ	<input checked="" type="checkbox"/>	<input type="checkbox"/>
အလယ်တန်ပြင်ဆရာ/မ	<input type="checkbox"/>	<input checked="" type="checkbox"/>	အမျိုးသမီးကျန်းမာရေးဆရာမ	<input type="checkbox"/>	<input type="checkbox"/>	လှုပ်စစ်ကျွမ်းကျင်ပီးသမား	<input checked="" type="checkbox"/>	<input type="checkbox"/>
ပုဂံကျိဆရာ/မ	<input type="checkbox"/>	<input type="checkbox"/>	သာအားဆရာမ	<input checked="" type="checkbox"/>	<input type="checkbox"/>	ရေပိုက်သွယ်သူ	<input type="checkbox"/>	<input type="checkbox"/>
အခြား	<input type="checkbox"/>	<input type="checkbox"/>	ပြည်သူ့ကျန်းမာရေးလုပ်သား	<input type="checkbox"/>	<input type="checkbox"/>	စက်ပြင်ဆရာ	<input checked="" type="checkbox"/>	<input type="checkbox"/>
မှတ်ချက်			မှတ်ချက်			မှတ်ချက်		

(ဃ) ကျေးရွာသို့ ရောက်ရှိနိုင်သည့် လမ်းအခြေအနေ / ကျေးရွာတစ်ရွာသည် ၎င်း၏ ကျေးရွာအုပ်စုနှင့် ဆက်သွယ်ထားသော လမ်းအခြေအနေ (အောက်ပါစံနှုန်းကို ဝိုင်းပါ)

ကျောက်ကြမ်းလမ်း      ကတ္တရာလမ်း      ကွန်ကရစ်လမ်း      မော်တော်ဆိုင်ကယ်လမ်း  
 ကျောက်ခင်းလမ်း      ပြေသားလမ်း      လှသွားလမ်း      အခြား \_\_\_\_\_

(င) ကျေးရွာဖွံ့ဖြိုးမှုစီမံချက်

- (၁) လူထုဝဟိုပြုစီမံကိန်းမစတင်မီ ဤကျေးရွာတွင် ကျေးရွာဖွံ့ဖြိုးမှု စီမံချက်ရှိခဲ့ပါသလား? ပိုင်မပါ  
 နှိုင်းသည်/မရှိပါ/မသိပါ
- (၂) ရှိခဲ့ပါလျှင် ဤစီမံချက်ကို မည်သည့် ခုနှစ်တွင်ပြင်ဆင်ခဲ့ပါသနည်း? နစ်-----/မသိပါ  
 မြဲခဲ့ပါသည်/မမြဲခဲ့ပါ /မသိပါ
- (၃) ဤစီမံချက်ကို ပြို့နယ်မှအတည်ပြုခဲ့ပါသလား? ပိုင်မပါ

(စ) ဝေးကွာအဝေး

- (၁) ဤကျေးရွာ၏ဝဟိုမှ ၎င်းကျေးရွာအုပ်စု၏ဝဟိုအထိ ဝေးမိုင်မည်မျှကွာဝေးသနည်း? မိုင် ၁.၅ / မသိပါ
- (၂) ဤကျေးရွာမှ ၎င်းကျေးရွာအုပ်စု၏ဝဟိုအထိ သွားလာရာတွင် ကြာမြင့်သည့်အချိန်

ခြောက်သွေ့ရာသီတွင် ကြာချိန် ၁၀.၅၀ ----- ထော်လာဂျီ/မော်တော်ဆိုင်ကယ်/ခြေလှမ်း/လား/မော်တော်ဘုတ်/  
 အခြား -----

မိုးရာသီတွင် ကြာချိန် ၁၀.၅၀ ----- ထော်လာဂျီ/မော်တော်ဆိုင်ကယ်/ခြေလှမ်း/လား/မော်တော်ဘုတ်/  
 အခြား -----

(ဆ) ပတ်ဝန်းကျင်ဆိုင်ရာ သဘာဝဘေးအန္တရာယ်

ဤကျေးရွာတွင် ခြေကျိုးခြင်းကဲ့သို့ သဘာဝဘေးအန္တရာယ်ကျရောက်မှုခြင်း ရှိပါသလား။  
 မရှိပါ       ရှိပါသည်      ရှိလျှင် ဝေါ်ပြပါ -----



(ခ) ကျေးရွာတွင် ဖွဲ့စည်းထားသော အဖွဲ့အစည်းများ လူထုဗဟိုပြုစီမံကိန်းမတိုင်မီ ဤကျေးရွာတွင် ကျေးရွာဖွံ့ဖြိုးရေးအတွက် အစိုးရ (သို့) ရွာသားများကိုယ်တိုင်(သို့) စီမံကိန်းတစ်ခုခု ဖွဲ့စည်းထားသည့် အဖွဲ့အစည်းများရှိပါသလား။

- (၁) -----
- (၂) -----

ကျေးရွာခေါင်းစောင်

အမည် ဦးမြတ်စိန်

လက်မှတ်  ဇန်နဝါရီ ၈-၁၅-၂၀၁၆

လူထုစည်းရုံးရေးမှူး

အမည် ဦးကျော်စွာ

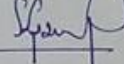
လက်မှတ်  ဇန်နဝါရီ ၈-၁၅-၂၀၁၆





၆.၂။ ဝယ်ယူရေးအပ်အပ် ရေးဆွဲခြင်း	၂၀၁၃-၁၇	၂၀၁၃-၁၇	၂၀၁၃-၁၇	၂၀၁၃-၁၇	၂၀၁၃-၁၇	၂၀၁၃-၁၇
၆.၃။ ဘဏ္ဍာရေးကုန်ကျ လျာထားအပ်အပ် ရေးဆွဲခြင်း	၂၀	၂၀	၂၀	၂၀	၂၀	၂၀
၆.၄။ ပြင်/ထိန်းအပ်အပ် ရေးဆွဲခြင်း	၂၀	၂၀	၂၀	၂၀	၂၀	၂၀
၇။ စီမံကိန်းလုပ်ငန်းခွဲ တိုးတက်မှု စောင့်ကြည့် အစည်းအဝေး	၂၀	၂၀	၂၀	၂၀	၂၀	၂၀
၇.၁။ အစည်းအဝေး ပထမအကြိမ်	၂၀	၂၀	၂၀	၂၀	၂၀	၂၀
၇.၂။ အစည်းအဝေး ဒုတိယအကြိမ်	၂၀	၂၀	၂၀	၂၀	၂၀	၂၀
၇.၃။ အစည်းအဝေး တတိယအကြိမ်	၂၀	၂၀	၂၀	၂၀	၂၀	၂၀
၈။ စီမံကိန်းလုပ်ငန်းခွဲ အပြီးသတ်စစ်ဆေးခြင်း အစည်းအဝေး	၂၀	၂၀	၂၀	၂၀	၂၀	၂၀
၉။ လူထုဝင်ဆေးပွဲအစည်းအဝေး	၂၀	၂၀	၂၀	၂၀	၂၀	၂၀





၁၁။ပုံစံ ၈ ၁၃ ကျေးရွာဖွံ့ဖြိုးရေးဦးစားပေးအစီအစဉ်

ပုံစံ - ၈ - ၃ ကျေးရွာဖွံ့ဖြိုးရေး ဦးစားပေးအစီအစဉ် (Form PC 3)

လမ်းညွှန်ချက်၊ အဆင့်(၃) ကျေးရွာမျှော်မှန်းချက်အစည်းအဝေး ပြီးဆုံးသောအခါ ကျေးရွာစီမံကိန်း အထောက်အကူပြု ကော်မတီသည် လူထုစည်းရုံးရေးများအကူအညီဖြင့် ဤပုံစံကိုပြည့်စုံအောင် ဖြည့်သွင်းရမည်။

လူထုစည်းရုံးရေးများ/ဝန်ထမ်း အမည် ဦးကျော်စွာ

နေ့စွဲ ၉.၁၂.၂၀၁၆ စက်ဝန်းအား အမှတ်ခြစ်ပါ (✓)  စက်ဝန်း(၁)   
 စက်ဝန်း(၂)  စက်ဝန်း(၃)  စက်ဝန်း(၄)

ပြည်နယ်တိုင်း ထပ်ကျွန်း၊ မြို့နယ် ပင်မကျွန်း၊ ကျေးရွာအုပ်စု ပင်စင်၊ ကျေးရွာ ကျေးရွာ

က။ အခက်အခဲအတားအဆီးများအားရွေးနှေးခြင်း - ယခုလက်ရှိအခြေအနေတွင် ဤကျေးရွာဖွံ့ဖြိုးတိုးတက်ရေးအတွက် အဓိက အခက်အခဲအတားအဆီးများသည် မည်သည်များဖြစ်ပါသနည်း။ (အမျိုးသား/သမီး အနည်းဆုံးအခက်အခဲ ၅ ခုစီဖော်ပြပါ)

အမျိုးသား အဖွဲ့မှ တင်ပြသောအခက်အခဲအတားအဆီးများ		အမျိုးသမီး အဖွဲ့မှ တင်ပြသောအခက်အခဲအတားအဆီးများ	
၁	ဆား၊ လာဂျာကပ်	၁	ဆား၊ လာဂျာကပ်
၂	လူငယ်များ၊ လမ်းများ၊ ဘိုကျွတ်	၂	လူငယ်များ၊ လမ်းများ၊ ဗဟုသုတ ကျေးဇူး
၃	ကျွန်းများ၊ စင်၊ ခွေ၊ ခွေ	၃	ရေပင်များ၊ မြေပျက်၊ မြေပျက်
၄	ကလေးငယ်များ၊ ဖွံ့ဖြိုးရေးအဖွဲ့	၄	ကလေးများအတွက် ကျန်းမာရေး
၅	ကျောက်တောင် ကျောက်တောင်	၅	ကျောက်တောင် ကျောက်တောင်
၆	ဝင်ရောက်မှု မရှိပါ	၆	ဝင်ရောက်မှု မရှိပါ
၇	ရိက္ခာချိတ်ဆက်မှု မရှိပါ	၇	ရိက္ခာချိတ်ဆက်မှု မရှိပါ
၈	ဆီးဝန်ဆောင်မှု မရှိပါ	၈	ဆီးဝန်ဆောင်မှု မရှိပါ
၉			

ခ။ မျှော်မှန်းခြင်း - နောင်လာမည့် ( ၅ ) နှစ် အတွင်း ကျေးရွာဖွံ့ဖြိုးရေး မျှော်မှန်းလျာထားချက်များအား တင်ပြပါ။

အမျိုးသားအဖွဲ့မှ တင်ပြသောမျှော်မှန်းချက်များ		အမျိုးသမီးအဖွဲ့မှ တင်ပြသောမျှော်မှန်းချက်များ	
၁	ဆား၊ လာဂျာကပ်၊ လမ်းများ၊ ကောင်းမွန်	၁	ဆား၊ လာဂျာကပ်၊ လမ်းများ၊ ကောင်းမွန်
၂	ကျွန်းများ၊ တိုက်ဆေးကုသမှု မရှိ	၂	ကျွန်းများ၊ တိုက်ဆေးကုသမှု မရှိ
၃	ကျွန်းများ၊ စင်၊ ခွေ၊ ခွေ	၃	ကျွန်းများ၊ စင်၊ ခွေ၊ ခွေ
၄	ကလေးငယ်များ၊ ဖွံ့ဖြိုးရေးအဖွဲ့	၄	ကလေးငယ်များ၊ ဖွံ့ဖြိုးရေးအဖွဲ့
၅	ကျောက်တောင် ကျောက်တောင်	၅	ကျောက်တောင် ကျောက်တောင်
၆	ဝင်ရောက်မှု မရှိပါ	၆	ဝင်ရောက်မှု မရှိပါ
၇	ရိက္ခာချိတ်ဆက်မှု မရှိပါ	၇	ရိက္ခာချိတ်ဆက်မှု မရှိပါ
၈	ဆီးဝန်ဆောင်မှု မရှိပါ	၈	ဆီးဝန်ဆောင်မှု မရှိပါ
၉			



၈။ လူထုဝန်ထမ်း၏ လာမည့် ( ၃ ) နှစ်အတွက် အကျုံးဝင်သော ဦးစားပေး ဖွံ့ဖြိုးတိုးတက်မှု လုပ်ငန်း အစီအစဉ်များအားဖော်ပြပါ။

အဆင့်	ကျေးရွာအတွက် ဦးစားပေး ဖွံ့ဖြိုးတိုးတက်မှု လုပ်ငန်းစဉ်များ	အဆိုပြုသူ (အမျိုးသားများ/ အမျိုးသမီးများ/အမျိုးသား+ အမျိုးသမီး)	ခန့်မှန်းကုန်ကျ ဝင်ရံ	အကျိုးခံစားခွင့်ရှိသူ ခန့်မှန်းခြေ အရေအတွက်
၁	ဝံ့ကား၊ ဝါဒင်၊ ဝါဒင်	၈ + ၂	၁၀၀-သိန်း	၅၇၅
၂	စာကြည့်တိုက်	၈ + ၂	၁၅၀-သိန်း	၅၇၅
၃	မိုးရေချောင်း	၈ + ၂	၂၀၀-သိန်း	၅၇၅
၄	စက်ရုံလွှဲပြောင်း	၈ + ၂	၁၅၀-သိန်း	၅၇၅
၅	စာသင်ကျောင်း ထိုးခြင်း	၈ + ၂	၂၀၀-သိန်း	၅၇၅

၉။ လူထုဝန်ထမ်း၏ လာမည့် ( ၃ ) နှစ်အတွက်အကျုံးမဝင်သော ဦးစားပေး ဖွံ့ဖြိုးတိုးတက်မှု လုပ်ငန်း အစီအစဉ်များအားဖော်ပြပါ။

အဆင့်	ကျေးရွာအတွက် ဦးစားပေး ဖွံ့ဖြိုးတိုးတက်မှု လုပ်ငန်းစဉ်များ	အဆိုပြုသူ (အမျိုးသားများ/ အမျိုးသမီးများ/အမျိုးသား+ အမျိုးသမီး)	အခန်းကဏ္ဍ
၁	မိုးရေချောင်း	၈ + ၂	ဆိ/ကျေးကု ဦးစီးဌာန
၂	ရေစိုက်ရေးစနစ်	၈ + ၂	
၃	စက်ရုံပြင်ဆင်ရေး	၈ + ၂	
၄	ရိက္ခာပြုစောင့်ရှောက်ရေး	၈ + ၂	
၅	အထူးပေးအားရေး	၈ + ၂	

ဥက္ကဋ္ဌ၊ ကျေးရွာဝန်ထမ်းအထောက်အကူပြုကော်မိတီမှ အတည်ပြုသည်။

အမည် ..... ဦးစောစွာ ..... လက်မှတ် ..... နေ့စွဲ ..... ၉-၁၅-၂၀၁၆





လူထုဝင်ကြည့် စီမံကိန်း၊ စီမံကိန်းလက်ခွဲ အပိုင်း - (ပ) - ၂၉.၀၀.၂  
ပုံစံ - ၀ - ၄ ကျေးရွာထုတ်စီမံကိန်းလုပ်ငန်းခွဲခွဲရွေးချယ်ခြင်းပုံစံ (Form PC 4)

လက်ညှိုးမှတ်၊ စီမံကိန်းလုပ်ငန်းခွဲရွေးချယ်မှုထုတ်ပြန်ချက်တွင် ကျေးရွာထုတ်စီမံကိန်း CF/TF တို့၏ အကူအညီရယူ၍ ကျေးရွာစီထောက်ထောက်ပံ့ပံ့ လက်မှတ်ရေထိုးပြီး အဆိုပါပုံစံအား ပြည့်စုံစေရန်အတွက် အောက်ဖော်ပြပါ အချက်အလက်များဖြည့်စွက်ရမည်။ ထို့ပြင် အောက်ဖော်ပြပါ အချက်အလက်များဖြည့်စွက်ရန်အတွက် အောက်ဖော်ပြပါ အချက်အလက်များကို မှည့်မှည့်စွာ ဖြည့်စွက်ရမည်။ စီမံကိန်းလုပ်ငန်းခွဲရွေးချယ်မှု အတွက် အောက်ဖော်ပြပါ အချက်အလက်များကို မှည့်မှည့်စွာ ဖြည့်စွက်ရမည်။ (ယခုစီမံကိန်းလုပ်ငန်းခွဲ မလုပ်ကိုင်သော ကျေးရွာများ မပါဝင်ပါ။)

ကျေးရွာထုတ်စီမံကိန်း/အုပ်စုထုတ်စီမံကိန်းအမည်: ဦးစောနန်းစိန်  
 ဝန်ထုပ် ၁၁-၁-၂၀၁၇  
 ပြည်နယ်/တိုင်း/ခရိုင်: မြန်မာ ပဲခူးတိုင်း ဝက်သန်း(၇) ထောက်ပံ့(၂) ထောက်ပံ့(၃) စီမံကိန်း(၃) ထောက်ပံ့(၄) ကျေးရွာထုတ်စီမံကိန်း(၄) ၂၆: ၅၁၆

ကျေးရွာအမည်	ထောက်ပံ့ကုန်ပစ္စည်း လုပ်ငန်းများ	အတိုင်အတာ	စီမံကိန်း တိုက်ရိုက် အကျိုးစီးပွား ရရှိသူများ	အဆိုပြုစာတမ်း ပြည့်စုံခြင်း	စီမံကိန်း ထုတ်ပေးမှု		စီမံကိန်း ကျေးရွာ ထုတ်ပေးမှု		စီမံကိန်း(၃) ထောက်ပံ့(၃) စီမံကိန်း(၄) ထောက်ပံ့(၄)
					စီမံကိန်း ထုတ်ပေးမှု	စီမံကိန်း ထုတ်ပေးမှု	စီမံကိန်း ထုတ်ပေးမှု	စီမံကိန်း ထုတ်ပေးမှု	
စောရွှေ	စောရွှေကျေး၊ ၆၆	L-၁၀၀၊ B-၃၀၊ H-၁၀	၃၈၂	<input type="checkbox"/> ကျေး <input type="checkbox"/> မ <input checked="" type="checkbox"/> ကျေး+မ	၁၁၀၀၀၀၀				
စွယ်ကွဲ	စောရွှေကျေး၊ ၆၆	L-၁၀၀၊ B-၄၀၊ H-၁၄	၂၇၉	<input type="checkbox"/> ကျေး <input type="checkbox"/> မ <input checked="" type="checkbox"/> ကျေး+မ	၁၀၂၀၀၀၀		၁၂၆၀၀၀ နေရာပေးမှု		
				<input type="checkbox"/> ကျေး <input type="checkbox"/> မ <input type="checkbox"/> ကျေး+မ					
				<input type="checkbox"/> ကျေး <input type="checkbox"/> မ <input type="checkbox"/> ကျေး+မ					
				<input type="checkbox"/> ကျေး <input type="checkbox"/> မ <input type="checkbox"/> ကျေး+မ					

ကျေးရွာထုတ်စီမံကိန်း/အောက်ဖော်ပြပါ ဝက်သန်း ထုတ်ပေးမှု အမည် လက်မှတ် ရက်စွဲ  
ဦးစောရွှေစိန်/၆၆/၂၀၁၇.၁၁.၂၀၁၇





ကျေးရွာ/လှိုင် စီတောင် ကော်မတီဝင်များ၊ စေတနာ့ ဝန်ထမ်း ၃၂ ဦး၊ ကျေးရွာသူ  
 ကျေးရွာသား များ၊ ၁၀ ဝန်ထောက်များ၊ ကမ္ဘာ့စားနပ်ရိက္ခာအဖွဲ့ဝင်များ၊ မန္တလေး  
 များ၊ ၁၀ ဝန်ထောက်များ၊ လူ့စွမ်းရည် ဖွံ့ဖြိုးရေးအဖွဲ့၊ လက်ထောက်အဖွဲ့ဝင်များ၊  
 ၃ ဝန်ထောက်များ၊ ချိန်ချိန်လျှောက်လက်စွဲ၊ ITA နဲ့ ၃ ဝန်ထောက်များ၊ နို့  
 ခဲအဖွဲ့ဝင်များ၊ နေ့၊ နေ့ခြင်း

ကမာကမ္ဘာလှည့်လည်ပေး၊ ဖြစ်ထိုက် အစီအစဉ်များကို လက်ထောက်အဖွဲ့ဝင်များ၊  
 အသေးစိတ် ဖြစ်၊ နေ့၊ နေ့ခြင်း

စီမံကိန်း ဝန်ထောက်လှည့်လည်ပေး အစီအစဉ် ဖြစ်၊ နေ့၊ နေ့ခြင်း၊ ဖြစ်၊ နေ့၊ နေ့ခြင်း  
 ပြင်ဆင်ပေးခြင်း၊ ကျေးရွာသား များ၊ ၅ ဦး ပေါင်းပါဝင်မှု လိုက်နာမှု၊ ကျေးရွာသားများ  
 လုပ်ငန်း ဦးစားပေးလုပ်ဆောင်မှုများကို တိကျစွာ စွဲချက်များဖြင့် ကျေးရွာအဖွဲ့ဝင်များ၊  
 နှိုင်းယှဉ်ဆောင်ရွက်မှု နှင့် ဆောင်ရွက်ခြင်း (PRA Tools) ကို အသုံးပြုကာ ကော်မတီဝင်များနှင့်  
 ကွဲပြားစွာ ဆောင်ရွက်မှုများ၊ ကျေးရွာလှည့်လည်မှုများ၊ အသုံးပြုခြင်း၊ ကျေးရွာအဖွဲ့  
 အဖွဲ့ဝင်များ၊ ၅/၆/၇ ကို အသုံးပြုကာ စွဲချက်များဖြင့် အစီအစဉ်များ၊ အသေးစိတ် နေ့၊ နေ့ခြင်း  
 ဆောင်ရွက်ခြင်း

- ကျေးရွာအဖွဲ့ အဖွဲ့အစည်းများ၊ စေတနာ့ဝန်ထမ်း၊ ဝန်ထောက်များနှင့် ကျေးရွာအဖွဲ့ဝင်များ
- လူ့စွမ်းရည် ဖွံ့ဖြိုးရေး (PRA Tools) များဖြင့် လုပ်ဆောင်ရာတွင် ကျေးရွာအဖွဲ့ ဖွဲ့စည်းခြင်း၊ ဝန်ထောက်များ
- သဘာဝပတ်ဝန်းကျင် ကာကွယ်မှုနှင့် လူ့စွမ်းရည် ကာကွယ်မှုများကို လုပ်ဆောင်ရာတွင် လိုက်နာမှု
- မူဝါဒ၊ လုပ်ထုံးလုပ်နည်း ဖြစ်ထိုက်သည့် ကော်မတီများကို လုပ်ဆောင်ရာတွင် ဆွေးနွေး ဆွေးနွေး  
သဘောတူ ညှိနှိုင်း

လူ့စွမ်းရည် ဖွံ့ဖြိုးရေး (PRA Tools) များ၊ အစီအစဉ်များတွင် ကျေးရွာအဖွဲ့ဝင်များ ပါဝင်မှု  
 အသုံးပြုမှု များတွင် နေ့စဉ် လက်ထောက်အဖွဲ့ ဖွဲ့စည်းခြင်း၊ အစီအစဉ်များ၊ လူ့စွမ်းရည် ဖွံ့ဖြိုးရေး  
 လက်ထောက်အဖွဲ့ဝင်များ၊ ပညာရေး များ၊ လိုက်နာမှုများကို ဖွဲ့စည်းခြင်း၊ လူ့စွမ်းရည်

ဗဟိုဌာန  
 အဖွဲ့ဝင်  
 ဦးစောစော  
 အဖွဲ့ဝင်









၁၃။နောက်ဆက်တွဲ(၄) ခြားနားသောအပိတ်အပိုင်းများအတွက် ဦးစားပေးဖွံ့ဖြိုးရေးလုပ်ငန်းစဉ် အနှစ်ချုပ်

နောက်ဆက်တွဲ(၄) ခြားနားသောအပိတ်အပိုင်းများအတွက် ဦးစားပေးဖွံ့ဖြိုးရေးလုပ်ငန်းစဉ် အနှစ်ချုပ်

မူရင်းသည် VPSC တွင်ထားရှိရပါမည်။ အခြားဌာနများနှင့် ညှိနှိုင်းရန်အတွက် မိတ္ထီနား TPIC သို့ ပို့ ရပါမည်။

မလ္လိကဦး

MIS data အနေဖြင့် သွင်းရန်မလိုအပ်ပါ။

အဆင့်	လုပ်ငန်း	မည်သူဦးစားပေးလဲ	ကျေးဇူးပြုမှတ်တမ်းခံသူ (သို့) အုပ်စု	ပြင်ပမှမည်သူ ထောက်ပံ့ မလဲ
အခြေခံအဆောက်အအုံ	၁ တံတား၊ ၅ ဆေး၊ ၀ ဖွင့်	<input checked="" type="checkbox"/> ကျား <input checked="" type="checkbox"/> မ		
	၂ စာကြည့်တိုက်	<input checked="" type="checkbox"/> ကျား <input checked="" type="checkbox"/> မ		
	၃ မူကြိုကျောင်း	<input checked="" type="checkbox"/> ကျား <input checked="" type="checkbox"/> မ		
	၄ စက်ကွေ့	<input checked="" type="checkbox"/> ကျား <input checked="" type="checkbox"/> မ		
	၅ စာကြည့်ကျောင်း ၀ နှင့် ၄	<input checked="" type="checkbox"/> ကျား <input checked="" type="checkbox"/> မ		
အသက်မွေးဝမ်းကျောင်း/ ဝန်ထမ်းရေး	၁ ဦးစီးဌာန၊ စက်ကွေ့၊ ၅ ဖွင့်	<input checked="" type="checkbox"/> ကျား <input checked="" type="checkbox"/> မ		
	၂ စက်ကွေ့၊ အစောဆုံးစာကြည့်တိုက်	<input checked="" type="checkbox"/> ကျား <input checked="" type="checkbox"/> မ		
	၃ စက်ကွေ့၊ စာကြည့်တိုက်	<input checked="" type="checkbox"/> ကျား <input checked="" type="checkbox"/> မ		
	၄ စက်ကွေ့၊ အစောဆုံးစာကြည့်တိုက်	<input checked="" type="checkbox"/> ကျား <input checked="" type="checkbox"/> မ		
	၅ အစောဆုံးစာကြည့်တိုက်	<input type="checkbox"/> ကျား <input type="checkbox"/> မ		
ကျွန်းဆာရေးနှင့် အဟာရ	၁	<input type="checkbox"/> ကျား <input type="checkbox"/> မ		
	၂	<input type="checkbox"/> ကျား <input type="checkbox"/> မ		
	၃	<input type="checkbox"/> ကျား <input type="checkbox"/> မ		
	၄	<input type="checkbox"/> ကျား <input type="checkbox"/> မ		
	၅	<input type="checkbox"/> ကျား <input type="checkbox"/> မ		
ပညာရေး	၁ မူကြိုကျောင်း	<input type="checkbox"/> ကျား <input type="checkbox"/> မ		
	၂	<input type="checkbox"/> ကျား <input type="checkbox"/> မ		
	၃	<input type="checkbox"/> ကျား <input type="checkbox"/> မ		
	၄	<input type="checkbox"/> ကျား <input type="checkbox"/> မ		
	၅	<input type="checkbox"/> ကျား <input type="checkbox"/> မ		
အခြား	၁ စက်ကွေ့	<input type="checkbox"/> ကျား <input type="checkbox"/> မ		
	၂ စာကြည့်တိုက်	<input type="checkbox"/> ကျား <input type="checkbox"/> မ		
	၃	<input type="checkbox"/> ကျား <input type="checkbox"/> မ		
	၄	<input type="checkbox"/> ကျား <input type="checkbox"/> မ		
	၅	<input type="checkbox"/> ကျား <input type="checkbox"/> မ		