

ပြည်ထောင်စုသမ္မတ မြန်မာနိုင်ငံတော် အစိုးရ
စိုက်ပျိုးရေး၊ မွေးမြူရေးနှင့်ဆည်မြောင်းဝန်ကြီးဌာန
ကျေးလက်ဒေသဖွံ့ဖြိုးတိုးတက်ရေး ဦးစီးဌာန
ပင်လည်ဘူးမြို့နယ်



လူထုပဟိုပြုစီမံကိန်း
National Community Driven Development Project
(NCDDP)



ကျေးရွာဖွံ့ဖြိုးရေးအစီအစဉ်
Village Development Plan (VDP)
ပင်းမောင်ကျေးရွာ၊ ပင်းမောင်ကျေးရွာအုပ်စု



မာတိကာ

၁။ပင်လည်ဘူးမြို့နယ်မြေပုံ.....2

၂။ပင်းမောင်ကျေးရွာအုပ်စုမြေပုံ3

၃။ကျေးရွာအုပ်စုတွင်ပါဝင်သောကျေးရွာစာရင်းများ4

၄။ကျေးရွာအခြေခံအချက်အလက်များ5

၅။ကျေးရွာဖွံ့ဖြိုးရေးအစီအစဉ်အတွက်အသုံးပြုခဲ့သော PRA tools
များနှင့်တစ်ခုချင်းစီအတွက်သုံးသပ်ချက်များ.....9

အကြောင်းအရင်းများ/ အခက်အခဲများ.....29

၆။ကော်မတီဝင်များရွေးချယ်ခြင်းနှင့်ကျေးရွာဖွံ့ဖြိုးရေးအစီအစဉ်ဆောင်ရွက်မှုမှတ်တမ်းခါတ်ပုံများ.....33

၇။ကော်မတီဝင်များစာရင်း34

၈။ပုံစံ-၁။ကျေးရွာအချက်အလက်.....35

၉။ပုံစံ-၂။စီမံကိန်းစက်ဝန်းအချိန်ဇယား38

၁၀။ပုံစံ-၃။ကျေးရွာဖွံ့ဖြိုးရေးဦးစားပေးအစီအစဉ်40

၁၁။ပုံစံ-၄။ကျေးရွာဖွံ့ဖြိုးရေးစီမံကိန်းလုပ်ငန်းခွဲရွေးချယ်ခြင်းပုံစံ42

၁၂။အစည်းအဝေးမှတ်တမ်းများ46

၁၃။နောက်ဆက်တွဲ(၄) ခြားနားသောအစိတ်အပိုင်းများအတွက်ဦးစားပေးဖွံ့ဖြိုးရေးလုပ်ငန်းစဉ်အနှစ်ချုပ်49



၁။ ပင်လည်ဘူးမြို့နယ် မြေပုံ

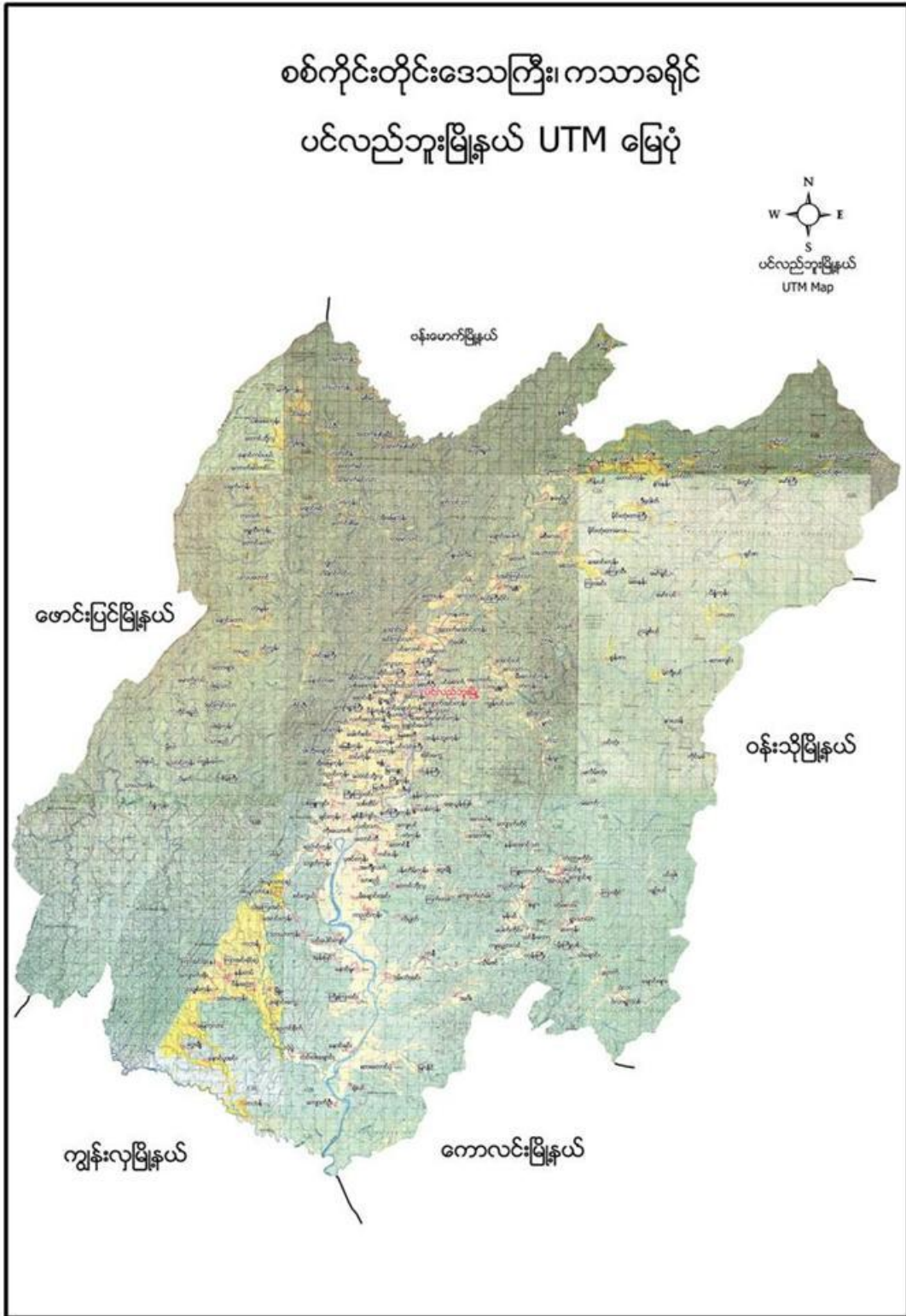



၂။ ပင်းမောင်ကျေးရွာအုပ်စုမြေပုံ

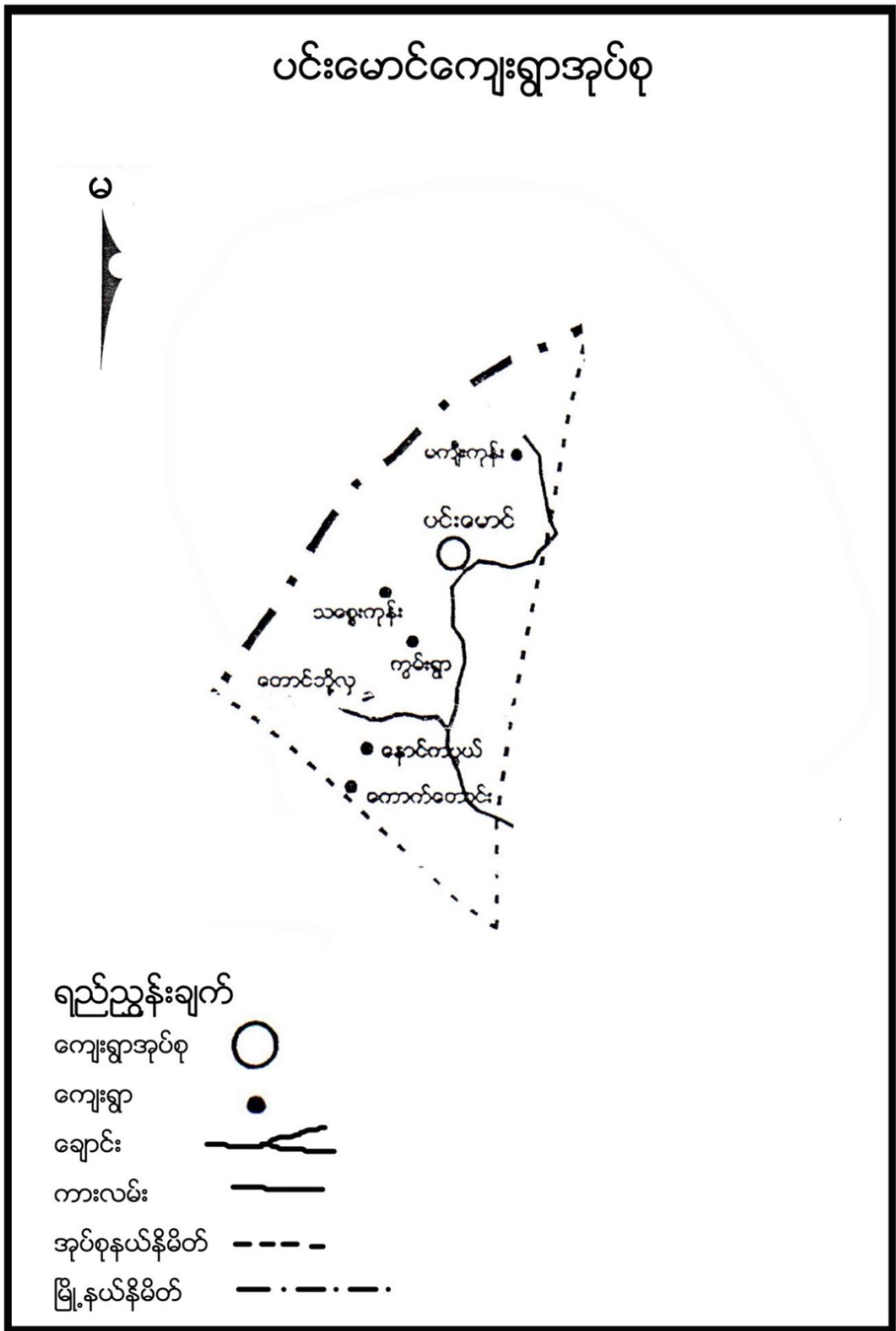



၃။ ကျေးရွာအုပ်စုတွင်ပါဝင်သော ကျေးရွာစာရင်းများ

ပင်းမောင်၊ မကျီးကုန်း၊ သစ္စေးကုန်း၊ ကွမ်းရွာ တောင်ဘို့လှ ၊ နောင်ကပ္ပာယ်၊
ကောက်တောင်းကျေးရွာ တို့ပါဝင်သည်။

၄။ ကျေးရွာအခြေခံအချက်အလက်များ

၁။ ကျေးရွာသမိုင်းအကျဉ်း

ပင်းမောင် ကျေးရွာသည် ထမံမောက်လက်ဒေသရှိ ပင်းမောင်အုပ်စုတွင် ပါဝင်ပြီး ပင်လည်ဘူးမြို့နှင့် ၃၅ မိုင် ကွားဝေးပြီး လွန်ခဲ့သော ၁၉၆၈ ကျော်မှ ရွာစတည်ခဲ့ပြီး အိမ်ခြေ ၁၅ အိမ်ရှိပါသည်။ စိုက်ပျိုးရေးကို အဓိက လုပ်ကိုင်ပြီး ကျွဲ နွား ကြက် ဝက်ကိုလည်း တစ်ပိုင်တစ်နိုင် မွေးမြူကြပါသည်။ ဗုဒ္ဓဘာသာကို ကိုးကွယ်ကြပြီး ရွာဦးဘုန်းကြီးကျောင်းဆရာတော်၏ ဆုံးမဩဝါဒကို ခံယူ၍ ဘာသာရေးလုပ်ငန်းများကို ဆောင်ရွက်ခဲ့ ကြသည်။ စာသင်ကျောင်းကိုလည်း ကိုယ်ထူကိုယ်ထ ဆောက်လုပ်၍ ၂၀၁၂ ခုနှစ်တွင် စတင်ဆောင်ရွက်ခဲ့ပြီး ခွဲ အမက အဖြစ် ၂၀၁၃ ခုနှစ်တွင် တိုးမြှင့်ဖွင့်လှစ်လှဲပြီး ပညာရေးအတွက် စိတ်အေးခဲ့ရပါသည်။ ရွာသူ ရွာသားများမှ ရိုးသားပွင့်လင်းပြီး တစ်ဦးနှင့် တစ်ဦး ကူညီရိုင်းပင်းကာ အခတ်အခဲ များကို ပူးပေါင်းဖြေရှင်း၍ စည်းလုံးညီညွတ်စွာ နေထိုင်ကြပါသည်။

၂။ လူနည်းစုလူမျိုးစုအိမ်ထောင်စု

အမျိုးအစား	အိမ်ထောင်စု	ကျား	မ	စုစုပေါင်း
မရှိ	-	-	-	-

၃။ ကျေးရွာတွင်းရှိ စုစုပေါင်းအိမ်ထောင်စု

အမျိုးအစား	အိမ်ထောင်စု	ကျား	မ	စုစုပေါင်း
ဗမာ	၄၅	၁၄၆	၁၇၃	၃၁၉

၄။ ထိခိုက်လွယ်အုပ်စု

ထိခိုက်လွယ်အုပ်စု	အိမ်ထောင်စု	ကျား	မ	စုစုပေါင်း
သက်ကြီး	၁၂	၃	၁၂	၁၅
မြေယာမဲ့	၃	၃	-	၃
မသန်စွမ်း	-	-	-	-



၅။ အဓိကစီးပွားရေးလုပ်ငန်းများ

စိုက်ပျိုးရေး	မွေးမြူရေး	အသေးစားစီးပွားရေး	အခြား
စပါး	ကျွဲ	အသေးစားဆိုင်	လက်သမား
မြေပဲ	နွား		
နှမ်း	ဝက်	ကုန်သည်	ပန်းရံ
	ကြက်		

၆။ ကျေးရွာအတွင်းအဓိက ပိုင်ဆိုင်မှုများ

ကျေးရွာပိုင်ဆိုင်မှုများ	စိုက်ပျိုးမြေ	စားကျက်မြေ	သစ်တောမြေ	သဲ/ကျောက်ရရှိမှု	ရေတွင်း/ရေကန်	စက်ရေတွင်း
အရေအတွက်	၁၃၈၈	၂၄၉၈၈	-၈၈	ရှိ	၃/	-
ကျေးရွာပိုင်ဆိုင်မှုများ	ကား	ထော်လာဂျီ	မြေတူးစက်	လမ်းကြိုက်စက်	အသေးစားဆည်	ဈေးဆိုင်
အရေအတွက်	-	-	-	-	-	၁

၇။ ကျေးရွာအတွင်းအခြားပိုင်ဆိုင်မှုများ

ကျေးရွာပိုင်ဆိုင်မှုများ	ရေတင်စက်	ထွန်	ထယ်	ကျွဲ	နွား
အရေအတွက်	၃	၄၀	၄၀	၁၂၃	၈၆
ကျေးရွာပိုင်ဆိုင်မှုများ	ဝက်	ဆိုင်ကယ်	ကျွမ်းကျင်လုပ်သား	လုပ်သား	
အရေအတွက်	၆၈	၂၉	-	၂၂	

၈။ အခြားကျေးရွာရှိအသုံးပြုနိုင်သော အရင်းအမြစ်/အချက်အလက်များ

အရင်းအမြစ်	ဆေးခန်း	အ.လ.က/အ.ထ.က	ဈေး	ကျွမ်းကျင်လုပ်သား	လုပ်သား	မြေတူးစက်	လမ်းကြိုက်စက်
အရေအတွက်	၁	၁၀	-	၅	၃၀	-	-



၅။ ကျေးရွာဖွံ့ဖြိုးရေးအစီအစဉ်အတွက် အသုံးပြုခဲ့သော လူမှုဆန်းစစ်ချက်များ

၅။ လူထုပူးပေါင်းပါဝင်သော လူမှုဆန်းစစ်ခြင်း နှင့် အကဲဖြတ်ခြင်း လုပ်ငန်းစဉ် (PSA/PRA) အကျဉ်းချုပ်

စဉ်	အကြောင်းအရာ	ရက်စွဲ	ဦးတည်အုပ်စု	တက်ရောက်သူ			အဓိက ဆွေးနွေးချက်များ
				ကျား	မ	ပေါင်း	
၁	လူမှုစီးပွားအဆင့် သတ်မှတ်ခြင်း (Wealth Ranking)	၁၀-၁၂-၁၆	ချမ်းသာ၊ အလယ်အလတ်၊ နွမ်းပါး၊ အလွန်နွမ်းပါးအုပ်စုများ	၁၃	၂၉	၄၂	ကျေးရွာလူမှုစီးပွားအုပ်စုများခွဲခြားသတ်မှတ်နိုင်ရေးအတွက် အခြေခံစံနှုန်းများ သတ်မှတ်ခြင်း၊ ကျေးရွာသားများနှင့် အများသဘောတူ ခွဲခြားသတ်မှတ်ခြင်း
၂	ရာသီခွင်ပြပြက္ခဒိန် (Seasonal Calendar)	၁၀-၁၂-၁၆	ကော်မတီဝင်၊ အမျိုးသမီး၊ အမျိုးသားများ	၁၃	၂၉	၄၂	ရာသီဥတု၊ စိုက်ပျိုးသီးနှံများ၊ လယ်ယာလုပ်ငန်းများ၊ နေ့စားလုပ်ငန်းများ၊ မွေးမြူရေးလုပ်ငန်းများ၊ ဝမ်းစာဖူလုံမှု နှင့် ပွဲတော်များ
၃	ကျေးရွာလူမှုရေးပြ သယံဇာတပြမြေပုံ (Social Map/ Resource Map)	၁၀-၁၂-၁၆	ရပ်မိရပ်ဖ၊ ကော်မတီဝင်များ	၁၃	၁၂	၂၅	အိမ်အမျိုးအစားများ၊ အခြေခံအဆောက်အအုံများ၊ လမ်းပန်းဆက်သွယ်ရေးအခြေအနေ လယ်ယာမြေများ၊ မြစ်ချောင်းများ၊ ရေတွင်း၊ ရေကန်များ၊ သစ်တောများ



၄	ပြဿနာသစ်ပင် (Problem Tree)	၁၁-၁၂-၁၆	အမျိုးသားများကော ရိမတီဝင်များ	၁၃	-	၁၃	ဆွေးနွေးထားသော အခြေခံအဆောက်အအုံ များနှင့် သက်မွေးဝမ်းကျောင်းလုပ်ငန်း များ၊ကျန်းမာရေး၊ပညာရေး။
၅	ပြဿနာသစ်ပင် (Problem Tree)	၁၁-၁၂-၁၆	အမျိုးသမီးများ	-	၃၁	၃၁	ဆွေးနွေးထားသော အခြေခံအဆောက်အအုံ များနှင့် သက်မွေးဝမ်းကျောင်းလုပ်ငန်း များ
၆	ကျေးရွာ၏ (၅)နှစ်စာ ဦးစားပေးအစီအစဉ် ဇယား(Metric Ranking)	၁၁-၁၂-၁၆	အမျိုးသားအုပ်စု၊ အမျိုးသမီးအုပ်စု၊ လူငယ်အုပ်စု၊ ရပ်မိရပ်ဖအုပ်စု	၁၃	၃၁	၄၄	အကျိုးပြုဦးရေ၊ အကျိုးခံစားခွင့် နှင့် အဓိက လိုအပ်ချက်များပေါ် မူတည်၍ ဆုံးဖြတ်သည်။
၇	အဖွဲ့အစည်းချိတ် ဆက်ပုံ (Venn Diagram)	၁၀-၁၂-၁၆	ကျေးရွာအုပ် ချုပ်ရေးအဖွဲ့၊ ကျေးရွာ စီ/ ထောက်အဖွဲ့	၁၂	၁၃	၂၅	ကျေးရွာတွင်းရှိ အဖွဲ့အစည်းများနှင့် မည်သို့သောလုပ်ငန်းများအတွက် မည်သည့်အဖွဲ့များချိတ်ဆက် လုပ်ကိုင်မှု
၈	ပင့်ကူအိမ် ကွန်ယက် (Spider Web)	၁၀-၁၂-၁၆	အမျိုးသားများ နှင့် အမျိုးသမီးများ	၁၂	၁၃	၂၅	အမျိုးသားများ နှင့် အမျိုးသမီးများ တန်းတူအခွင့်အရေး ရရှိမှု နှင့် မရရှိသည့် အကြောင်းအရင်းများ
၉	ပြဿနာ၊ အခွင့်အရေး၊ လက်ရှိအခြေအနေ နှင့် ပြောင်းလဲမှုညွှန်း	၁၁-၁၂-၁၆	ကျေးရွာစီ/ ထောက်အဖွဲ့၊ ကျေးရွာလူထု	၁၃	၃၁	၄၄	ပြဿနာ၊အခွင့်အရေး၊လက်ရှိ အခြေအနေ ကိုသိရှိရန် နှင့် ပြောင်းလဲနိုင်သည်ပုံစံများ



	ကိန်း						
၁ ၀	ကျေးရွာအိမ်မက် ပ မြေပုံ (Dream Map)	၁၁-၁၂-၁၆	ကျေးရွာစီ/ ထောက်အဖွဲ့၊ ကျေးရွာလူထု	၁၃	၃၁	၄၄	နောင်တစ်ချိန်တွင် ကျေးရွာတွင် ဖြစ်စေချင်သော/မြင်စေချင် သော အရာများ ထည့်သွင်းရေးဆွဲခြင်း

၁။ ကျေးရွာ၏လူမှုစီးပွားအဆင့်သတ်မှတ်ခြင်း။(Wealth Ranking)

အဆင့်	အခြေခံစံနှုန်းများ/ ညွှန်းကိန်းများ	အိမ်ထောင်စု	ရာခိုင်နှုန်း
ချမ်းသာ	အိမ်အခြေအနေ- ခြေတံရှည်၊ သွပ်မိုး၊ သက်ကယ်မိုး၊ ပျဉ်ထောင်၊ ပျဉ်ကာ မြေယာပိုင်ဆိုင်မှု- ၁၀ ဧကအထက် ကျွဲ၊ နွား- ၈ ကောင်အထက် အခြားပိုင်ဆိုင်မှု- ခြွေစက်၊ ထွန်းစက်၊ ရေစုပ်စက်၊ TV၊ ဆိုလာ၊ တယ်လီဖုန်း၊ စပါးကြိုက်စက်၊ ဆိုင်ကယ်၊ ကား	၉	၂၀%
အလယ်အလတ်	အိမ်အခြေအနေ- ပျဉ်ခင်း၊ ဝါးထရံကာ၊ သက်ကယ်မိုး၊ ခြေတံရှည် မြေယာပိုင်ဆိုင်မှု- ၅ ဧက နှင့် ၁၀ ဧကအကြား ကျွဲ၊ နွား- ၂ ကောင်နှင့် ၅ ကောင်ကြား အခြားပိုင်ဆိုင်မှု- လှည်း၊ ဆိုင်ကယ်အဟောင်း၊ TVအသေး၊ ဆိုလာအသား	၂၂	၄၉%
နွမ်းပါး	အိမ်အခြေအနေ- ဝါးကြမ်းခင်း၊ ဝါးထရံကာ၊ သက်ကယ်မိုး၊ ချေတံရှည်အိမ် မြေယာပိုင်ဆိုင်မှု- မရှိ ကျွဲ၊ နွား- မရှိ အခြားပိုင်ဆိုင်မှု- မရှိ	၁၄	၃၁%
	စုစုပေါင်း	၄၅	၁၀၀%



၆။ ကျေးရွာဖွံ့ဖြိုးရေးအစီအစဉ်အတွက် အသုံးပြုခဲ့သော လူမှုဆန်းစစ်ချက်များ

၂။ ရာသီခွင်ပြ ပြက္ခဒိန် နှင့် သုံးသပ်ချက်

ရာသီခွင်ပြပြက္ခဒိန် ပင်းမောင်ကျေးရွာ

အကြောင်းရာ	တနင်္ဂနွေ	တနင်္လာ	မင်္ဂလာ	ဗုဒ္ဓဟူး	သီတင်း	သင်္ဂြိုဟ်	စနေ	သီတင်း	တနင်္ဂနွေ	တနင်္လာ	မင်္ဂလာ	ဗုဒ္ဓဟူး	သီတင်း	သင်္ဂြိုဟ်	စနေ	တနင်္ဂနွေ	တနင်္လာ	မင်္ဂလာ	ဗုဒ္ဓဟူး	သီတင်း	သင်္ဂြိုဟ်	စနေ	
ရာသီဥတု အခြေအနေ																							
မိုးရွာခြင်း	မိုးရွာ ၀၀၀	မိုးရွာ ၀၀၀	မိုးရွာ ၀၀၀	မိုးရွာ ၀၀၀	မိုးရွာ ၀၀၀	မိုးရွာ ၀၀၀	မိုးရွာ ၀၀၀	မိုးရွာ ၀၀၀	မိုးရွာ ၀၀၀	မိုးရွာ ၀၀၀	မိုးရွာ ၀၀၀	မိုးရွာ ၀၀၀	မိုးရွာ ၀၀၀	မိုးရွာ ၀၀၀	မိုးရွာ ၀၀၀	မိုးရွာ ၀၀၀	မိုးရွာ ၀၀၀	မိုးရွာ ၀၀၀	မိုးရွာ ၀၀၀	မိုးရွာ ၀၀၀	မိုးရွာ ၀၀၀	မိုးရွာ ၀၀၀	မိုးရွာ ၀၀၀
နေ့စားလုပ်ငန်း	ရှာပါ	ရှာပါ	ရှာပါ	ခေါများ	များ	များ	များ	များ	များ	ရှာပါ	ရှာပါ	ရှာပါ	ရှာပါ	ရှာပါ	ရှာပါ	ရှာပါ	ရှာပါ	ရှာပါ	ရှာပါ	ရှာပါ	ရှာပါ	ရှာပါ	ရှာပါ
သာယာဝဘေးအန္တရာယ်	မရှိ	မရှိ	မရှိ	မရှိ	မရှိ	မရှိ	မရှိ	မရှိ	မရှိ	မရှိ	မရှိ	မရှိ	မရှိ	မရှိ	မရှိ	မရှိ	မရှိ	မရှိ	မရှိ	မရှိ	မရှိ	မရှိ	မရှိ
ဝမ်းစာဖူလုံမှု	မရှိ	မရှိ	မရှိ	မရှိ	မရှိ	မရှိ	မရှိ	မရှိ	မရှိ	မရှိ	မရှိ	မရှိ	မရှိ	မရှိ	မရှိ	မရှိ	မရှိ	မရှိ	မရှိ	မရှိ	မရှိ	မရှိ	မရှိ
လုပ်သားရှားပါးမှု	မရှိ	မရှိ	မရှိ	မရှိ	မရှိ	မရှိ	မရှိ	မရှိ	မရှိ	မရှိ	မရှိ	မရှိ	မရှိ	မရှိ	မရှိ	မရှိ	မရှိ	မရှိ	မရှိ	မရှိ	မရှိ	မရှိ	မရှိ
ပွဲတော်များ	မရှိ	မရှိ	မရှိ	မရှိ	မရှိ	မရှိ	မရှိ	မရှိ	မရှိ	မရှိ	မရှိ	မရှိ	မရှိ	မရှိ	မရှိ	မရှိ	မရှိ	မရှိ	မရှိ	မရှိ	မရှိ	မရှိ	မရှိ
ရိုက်ချင်းခြင်း	မရှိ	မရှိ	မရှိ	မရှိ	မရှိ	မရှိ	မရှိ	မရှိ	မရှိ	မရှိ	မရှိ	မရှိ	မရှိ	မရှိ	မရှိ	မရှိ	မရှိ	မရှိ	မရှိ	မရှိ	မရှိ	မရှိ	မရှိ

ဆွေးနွေးချက်

ရာသီဥတုအခြေအနေမှာ တခူ၊ ကဆုန်၊ ပြာသို၊ တပို့တွဲ၊ တပေါင်း စသည့် လများတွင် သာယာပြီး ကျန်သည့်လများတွင် မိုးရွာကြောင်း၊ တခါတရံလေပြင်းများလည်း တိုက်ခတ်ကြောင်း ဆွေးနွေးခဲ့ပါသည်။ စိုက်ပျိုးသီးနှံများကို မိုးတွင်းကာလများတွင် အများဆုံးစိုက်ပျိုးကြသည်။ အဓိကစိုက်ပျိုးသီးနှံများမှာ စပါး၊ ပဲ၊ နှမ်း၊ နေကြာ၊ ဟင်းသီးဟင်းရွက်များကို စိုက်ပျိုးကြသည်။ ကွဲ၊ နွား၊ ကြက်၊ ဝက်များကို ဆယ့်နှစ်ရာသီ ပတ်လုံး တစ်ပိုင်တစ်နိုင် မွေးမြူကြသည်။ နေ့စားလုပ်ငန်းကို လယ်ယာလုပ်ငန်းခွင်ချိန်တွင်သာ လုပ်ရလေ့ရှိကြောင်း ဆွေးနွေးကြသည်။ သဘာဝဘေးအန္တရာယ်ကို မိုးဦးကာလများတွင် အနည်းငယ် ကြုံတွေ့ရလေ့ရှိသည်။ လုပ်ငန်းခွင်ချိန်တွင် လုပ်သားရှားပါးမှုနှင့် ကြုံတွေ့ရပြီး ကျန်သည့်အချိန်များတွင် လုပ်သား ပေါများပါသည်။ ဝမ်းစာဖူလုံမှုတွင် စပါးပေါ်ချိန်တွင် ဝမ်းစာဖူလုံမှုရှိပြီး စိုက်ပျိုးသည့်အချိန်တွင် ဝမ်းစာလုံခြင်း မရှိပါ။ ရာသီပွဲတော်များကို လစဉ်လတိုင်း



ကျင်းပခြင်းမရှိဘဲ တန်ခူး၊ ကဆုန်၊ ဝါဆို၊ တော်သလင်း၊ သီတင်းကျွတ်၊ တပို့တွဲနှင့် တပေါင်းလများတွင် ပြုလုပ်လေ့ရှိကြောင်း ဆွေးနွေးခဲ့ကြပါသည်။

သုံးသပ်ချက်

စီမံကိန်းလုပ်ငန်းခွဲများ အကောင်အထည် ဖော်ဆောင်ရွက်ရာတွင် ပွင့်လင်းရာသီရောက်မှ သာ ဆောင်ရွက်သင့်သည်။ အဘယ်ကြောင့်ဆိုသော် ပင်းမောင်ကျေးရွာ လူထုအားလုံး လယ်ယာလုပ်ငန်းကို အဓိကထား လုပ်ကိုင်ကြသည့်အတွက် မိုးတွင်းကာလ၊ ဆောင်းတွင်းကာလများတွင် လယ်ယာလုပ်ငန်းခွင်နှင့် တိုက်ဆိုင်သောကြောင့် အလုပ်သမားရှားပါးခြင်း ကျေးရွာဖွံ့ဖြိုးတိုးတက်ရေး အတွက် အချိန်မပေးနိုင်ခြင်း စသည့် အခက်အခဲများနှင့် ကြုံတွေ့ရသည့်အတွက် အောင်မြင်သင့်သလောက် မအောင်မြင်နိုင်ပါ။ ထို့ကြောင့် ရာသီဥတုသာယာပြီး ကျေးရွာလူထုအားလုံး ပါဝင်လုပ်ဆောင်နိုင်သည့် ပွင့်လင်းရာသီတွင် လုပ်ငန်းခွဲများ လုပ်ဆောင်သင့်ပါကြောင်း သုံးသပ်မိပါသည်။

၃။ ကျေးရွာလူမှုရေးပြမြေပုံ နှင့် သုံးသပ်ချက်





ဆွေးနွေးချက်

ပင်းမောင်ကျေးရွာတွင် အိမ်ခြေ(၄၅)အိမ်ရှိပြီး စီးပွားအဆင့်(၃)ဆင့်ရှိကြောင်း ဆွေးနွေးခဲ့ကြသည်။ ၎င်းအဆင့်များမှာ (၁) ချမ်းသာ၊ (၂) အလယ်အလတ်၊ (၃) နွမ်းပါးတို့ဖြစ်ပြီး လူတန်းစား(၃)မျိုးလုံး ကျေးရွာတွင် ပျံ့နှံ့၍ နေထိုင်ကြကြောင်း ဆွေးနွေးခဲ့ကြသည်။

သုံးသပ်ချက်

စီးပွားရေးအဆင့် (၃) မျိုးရှိပြီး ကျေးရွာများတွင် စုစည်းစွာ နေထိုင်ကြပါသည်။ ပင်းမောင်ကျေးရွာသည် ရွာတွင်းရှိလမ်းများ၊ ရွာချင်းဆက်လမ်းများမှာ မြေသားလမ်းများ ဖြစ်သောကြောင့် လမ်းပန်းဆက်သွယ်ရေး ခက်ခဲပါသည်။ ကလေးမွေးဖွားခြင်းအတွက် အရပ်လက်သည်ရှိပါသည်။ အဓိက ဆေးကုသမှုခံယူခြင်းကို ပေကုန်းကျေးရွာရှိ ကျေးလက်ဆေးပေးခန်းသို့ သွားရောက်၍ ဆေးကုသမှု ခံယူရပါသည်။ မိုးတွင်းကာလတွင် ဝမ်းရောဂါ၊ ငှက်ဖျားရောဂါများ ဖြစ်တက်သည်။ သောက်သုံးရေ-ကျေးရွာတွင် ရေတွင်းပိုင်းရှိပါသော်လည်း ပိုက်တွင်း အနည်းငယ်သာသဖြင့် သောက်သုံးရေဖူလုံမှု မရှိပါ။ ရွာ၏တောင်ပိုင်းတွင် ဘုန်းကြီးကျောင်း၊ ဓမ္မာရုံ၊ ရှိပါသည်။ ရွာ၏မြောက်ဘက်တွင် စာသင်ကျောင်း ရှိပါသည်။



၄။ကျေးရွာအရင်းအမြစ်ပြုပြင်မှုနှင့်သုံးသပ်ချက်



ဆွေးနွေးချက်

ပတ်ဝန်းကျင်ရှိ သဘာဝအရင်းအမြစ်များနှင့် ပတ်သက်၍ သစ်တောများမှ ထင်းခုတ်သုံးစွဲမှုရှိပြီး ကျေးရွာအနီးတွင် ချောင်းရှိသောကြောင့် သဲရေများလုံလောက်စွာ ရရှိမှုကြောင်းကို ဆွေးနွေးခဲ့ကြပါသည်။ စီးပွားရေးမှာ ယာကွက်၊ ကိုင်းကွက်များတွင် ဟင်းသီး၊ ဟင်းရွက်များ စိုက်ပျိုးကြပြီး ဝမ်းစာအနေဖြင့် စပါး၊ နမ်း၊ နေကြာတို့ကို အဓိကစိုက်ပျိုးကြသည်။ ကျွဲ၊ နွား၊ ကြက်၊ ဝက်တို့ကို တစ်ပိုင်တစ်နိုင် မွေးမြူကြပါသည်။ လမ်းပန်းဆက်သွယ်ရေး ခက်ခဲမှုစိုက်ပျိုးရေးနည်းပညာ အားနည်းသောကြောင့် စီးပွားရေးပညာရေးများ နှိမ့်ကျမှုများကြုံတွေ့ခဲ့ရပါသည်။

သုံးသပ်ချက်

ပင်းမောင်ကျေးရွာ ပတ်ဝန်းကျင်တွင် သစ်တောများ အနည်းငယ်ရှိပါသည်။ ချောင်းများမှ စိုက်ပျိုးရေးသဲများကို လုံလောက်စွာ ရရှိနိုင်ပါသည်။ ကျွဲ၊ နွားများကို တစ်ပိုင်တစ်နိုင် မွေးမြူပြီး လယ်ယာစိုက်ပျိုးရေးအနေဖြင့် စပါး၊ နမ်း၊ နေကြာတို့ကို လုပ်ကိုင်စိုက်ပျိုးကြပါသည်။ လမ်းပန်းဆက်သွယ်ရေး ခက်ခဲမှုကြောင့် ကျန်းမာရေး၊ လူမှုရေး၊ စီးပွားရေး၊ ပညာရေး အားနည်းကြောင်းတွေ့ရှိရပါသည်။



၅။ အမျိုးသားများတင်ပြသော ပြဿနာသစ်ပင် နှင့် ဖြေရှင်းနည်းလမ်း

အကြောင်းအရင်းများ/ အခက်အခဲများ

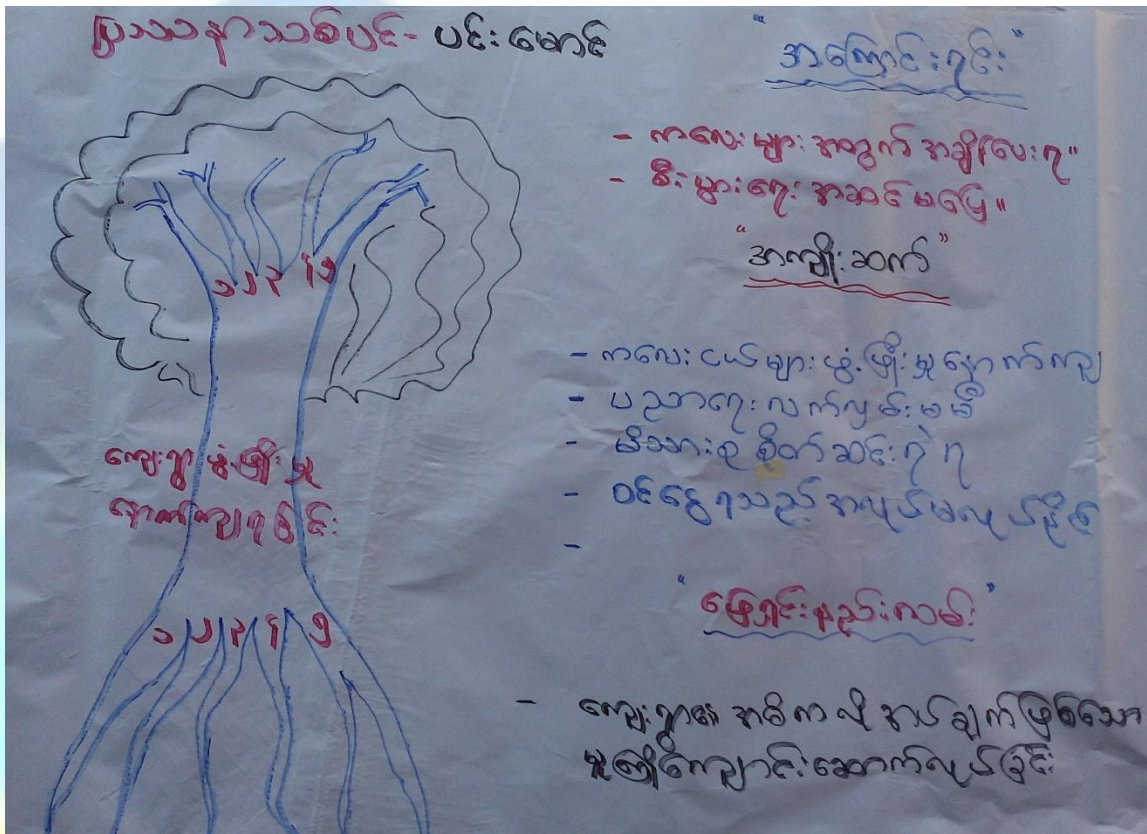

ဆွေးနွေးချက်

လမ်းခရီးခက်ခဲခြင်းကြောင့် လမ်းတံတားဆောက်လုပ်ရန် ရံပုံငွေမရှိခြင်း၊ စီးပွားရေး အဆင်မပြေခြင်း၊ အရင်းအမြစ်များ ရှားပါးခြင်း၊ အလုပ်အကိုင် အခွင့်အလမ်း နည်းပါးခြင်း၊

အလှူရှင်မရှိခြင်း၊ ဌာနဆိုင်ရာမှ တည်ဆောက်ရန် လျာထားပေးမှုမရှိခြင်းစသည့် အခက်အခဲများကြောင့် ကလေးများလုံခြုံမှု အားနည်းခြင်း၊ ကိုယ်ကာယကြံ့ခိုင်မှု အားနည်းခြင်း၊ အသိပညာပေး ဟောပြောပွဲများ နေရာမရှိခြင်း၊ ကလေးပညာ အရည်အသွေးများ နိမ့်ကျခြင်းများနှင့် ဖွံ့ဖြိုးမှုနောက်ကျခြင်း စသည့် အကျိုးဆက်များ ခံစားခဲ့ရကြောင်း ဆွေးနွေးခဲ့ကြသည်။



သုံးသပ်ချက်

- သွားလာရေး ခက်ခဲခြင်း နှင့် ဒေသထွက်သီးနှံများ ဈေးကောင်းဖြင့် မကောင်းရခြင်း
- စာပေ ဗဟုသုတ နည်းပါးခြင်း၊ အသိပညာဗဟုသုတနည်းပါးခြင်း၊ လူကြားထဲတွင် စကားပြောရာ တွင် အရှေ့နောက်မညီသည့်အတွက် အဆင်မပြေခြင်း
- စိုက်ပျိုးရေး မွေးမြူရေး ဆောင်ရွက်လုပ်ကိုင်ခြင်း မရှိသည့်အတွက် မိသားစု ဝင်ငွေများနည်းပါးခြင်း၊ လူနေထိုင်မှုဘဝ နိမ့်ကျခြင်း
- စိုက်ပျိုးရေး မွေးမြူရေး ဆောင်ရွက်လုပ်ကိုင်ခြင်း မရှိသည့်အတွက် မိသားစု ဝင်ငွေများနည်းပါးခြင်း၊ လူနေထိုင်မှုဘဝ နိမ့်ကျခြင်းများကြုံတွေ့ခဲ့ရကြောင်းတွေ့ရပါသည်။

၆။ အမျိုးသမီးများတင်ပြသော ပြဿနာသစ်ပင် နှင့် ဖြေရှင်းနည်းလမ်း

ပြဿနာသစ်ပင်- ပင်း မောင်

“ဆွေးနွေးခြင်း”

- ကလေးငယ်များ ဖွံ့ဖြိုးမှု ဖော်ပြချက်
- ဆက်သွယ်ရေး လမ်းများ မကောင်း
- လူငယ်လူရွယ်များ ဗဟုသုတ နည်း
- စာသင်ကျောင်း ဝင်း ခြံ လုံခြုံမှု မရှိ
- ဂွာတွင်း လမ်းများ မကောင်း

“သုံးသပ်ခြင်း”

- ဆက်သွယ်မှု ဖွံ့ဖြိုးမှု အကောင်အထည်ဖော်ခြင်း
- ကုန်ပစ္စည်းများ အချိန်မီ မတင်ပို့နိုင်
- မူးယစ်ဆေး၏ သားကောင်များ ဖြစ်ရ
- ကျောင်း နာတွင်း ကပင်များ စိုက်ပျိုး စေရ
- သက်ကြီးရွယ်အိုများ သွားလာမှု ခက်ခဲ



ဆွေးနွေးချက်

မိုးရာသီတွင် တံတားများမကောင်း၍ အုပ်စုချင်းဆက် မြို့နယ်သို့ လူမှုရေး၊ စီးပွားရေး ပညာသင်ကြားရန် သွားရောက်ရာတွင် လမ်းခရီးအခက်အခဲများ ကြုံတွေ့ရကြောင်း ဆွေးနွေးခဲ့ကြပါသည်။ ကျေးရွာတွင် ကိုယ်ပိုင်စီးပွားရေးများမရှိခြင်းကြောင့် ပညာရေးဖွံ့ဖြိုးမှု နောက်ကျခြင်း၊ ဗဟုသုတနည်းပါးခြင်းများ ကြုံတွေ့ခဲ့ရကြောင်း ဆွေးနွေးခဲ့ကြပါသည်။

သုံးသပ်ချက်

- သွားလာရေးခက်ခဲခြင်း၊ အိမ်အသုံး အဆောင်ပစ္စည်းများဝယ်ယူရန် ပင်လည်ဘူးသို့ သွားလျှင် လိုအပ် သောအချိန် ကုန်ထက်ပို ကုန်ခြင်း
- ကြက်၊ ဝက်များ မွေးမြူရာတွင် အောင်မြင်မှုများ မရှိခြင်း၊ ကြက်များ ရောဂါများကျရောက်ပြီး ဆုံးရှုံးမှုများ နှင့် တွေ့ကြုံရသည်။
- မိသားစု စီးပွားရေးများ ပျက်စီး ရခြင်း၊ လူငယ်လူရွယ်များ အနာဂါတ် ပျောက်ဆုံးနေခြင်း၊ ကျေးရွာသူ ကျေးရွာသားများ အနေဖြင့် စိတ်ဆင်းရဲမှု များ ကြုံတွေ့ရခြင်း
- ကျေးရွာတစ်ရွာလုံးတောင်သူလယ်သမား များဖြစ်သဖြင့် စိုက်ပျိုးရေးကိုသာ ဆောင်ရွက်နေပြီး အသက် မွေးဝမ်းကြောင်း အတတ်ပညာများလေ့လာလိုက်စားမှု နည်းပါးခြင်းကြောင့် ဝင်ငွေများ နည်းပါးပါသည်။



၇။ ဦးစားပေးအစီအစဉ်ဩဇာ (Matrix Ranking)

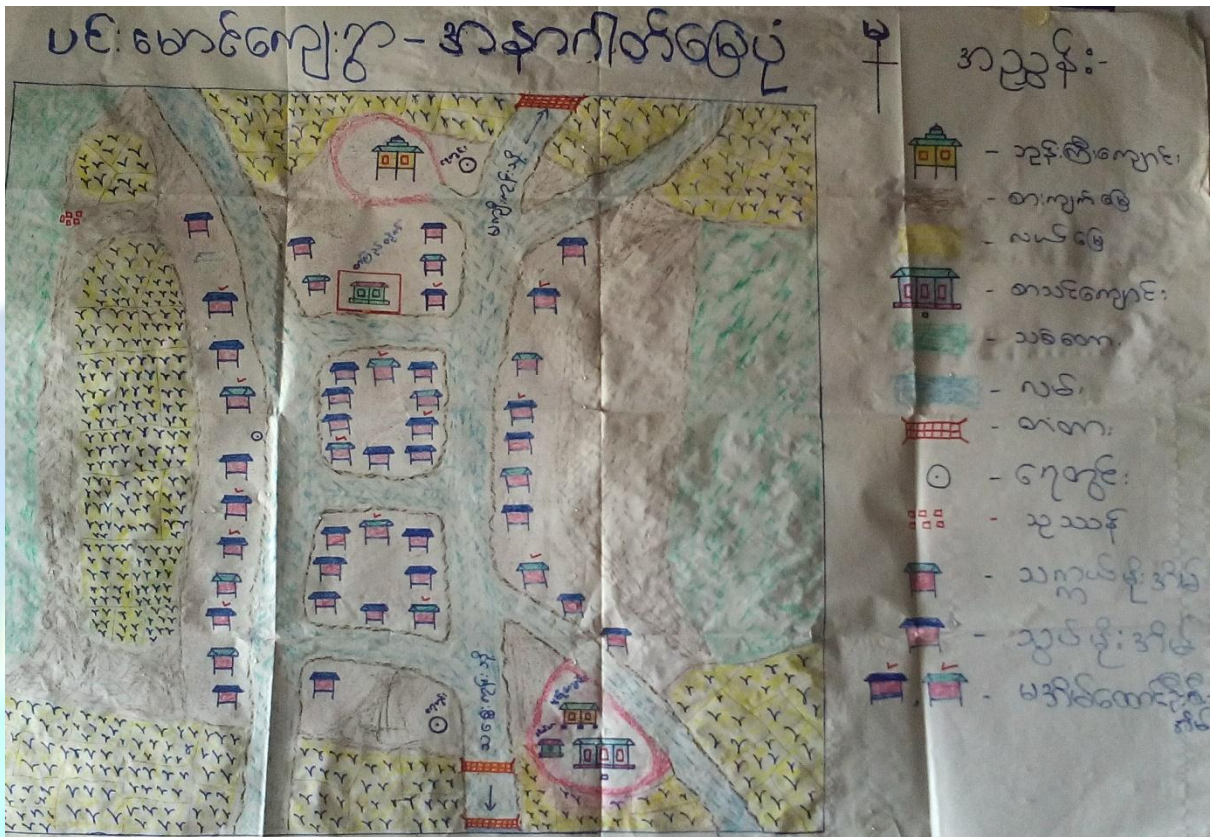

ပင်းမောင်ကျေးရွာအနေဖြင့် ဗဟုသုတဖွံ့ဖြိုး တိုးတက်လာစေရန် စာကြည့်တိုက်များ မရှိခြင်း၊ သောက်သုံးရေ မလုံလောက်မှုကြောင့် စက်ရေတွင်း ရေကန်များ လိုအပ်ခြင်း၊ ရွာချင်းဆက်လမ်းများ ခက်ခဲမှုကြောင့် ရွာချင်းဆက်လမ်း၊ တံတားများလိုအပ်ခြင်း၊ ဗဟုသုတနည်းပါးမှုကြောင့် စာကြည့်တိုက်များ လိုအပ်ခြင်း စသည့် အခက်အခဲများကို ဆွေးနွေးခဲ့ကြပါသည်။

သုံးသပ်ချက်

စီမံကိန်းပထမနှစ်တွင် - စာသင်ကျောင်း (မျက်နှာကျက်) ပြုပြင်ခြင်းလုပ်ငန်းကို ရံပုံငွေ(၂၇၀၀၀၀၀) ကျပ်ဖြင့် ဆောက်လုပ်ပြီးစီးခဲ့ပါသည်။



စီမံကိန်းဒုတိယနှစ်တွင် - မကျီးကုန်းကျေးရွာ အနေဖြင့် စာသင်ကျောင်းပြုပြင် ခြင်းလုပ်ငန်းကို ထောက်ပံ့ငွေ (၇၀၅၉၅၀၀)ကျပ်ဖြင့် လည်းကောင်း၊ နောင်ကပ္ပယ်ကျေးရွာ အနေဖြင့် ရွာချင်းဆက်လမ်းပေါ်ရှိ တံတား (၂)စင်းတည်ဆောက်ခြင်း လုပ်ငန်းကို ထောက်ပံ့ငွေ (၆၇၅၀၀၀၀) ကျပ်ဖြင့် လည်းကောင်း၊ ကောက်တောင်းကျေးရွာ အနေဖြင့် စာသင်ကျောင်း ဝင်းခြံပြုပြင်ခြင်း လုပ်ငန်းကို ထောက်ပံ့ငွေ (၅၆၂၄၀၀၀)ကျပ်ဖြင့် လည်းကောင်းပြုလုပ်ရန် သဘောတူညီခဲ့ကြပါသည်။

စီမံကိန်းတတိယနှစ်တွင် - တောင်ဘို့လှကျေးရွာ အနေဖြင့် စာသင်ကျောင်း ပြုပြင်ခြင်း လုပ်ငန်းကို ထောက်ပံ့ငွေ (၁၁၀၀၀၀၀)ကျပ်ဖြင့် လည်းကောင်း၊ ကွမ်းရွာကျေးရွာ အနေဖြင့် စာသင်ကျောင်းဆောင် ပြုပြင်ရန်လုပ်ငန်းကို ထောက်ပံ့ငွေ (၁၀၁၂၀၀၀)ကျပ်ဖြင့် လည်းကောင်း ပြုလုပ်ရန် သဘောတူညီခဲ့ကြပါသည်။

စီမံကိန်းစတုတ္ထနှစ်တွင် - ပင်းမောင်ကျေးရွာ အနေဖြင့် မူကြိုကျောင်းတည်ဆောက်ခြင်းလုပ်ငန်းကို ထောက်ပံ့ငွေ (၁၁၀၀၀၀၀)ကျပ်ဖြင့် လည်းကောင်း၊ သဇွေးကုန်းကျေးရွာ အနေဖြင့် မူကြိုကျောင်းတည်ဆောက်ခြင်း လုပ်ငန်းကို ရံပုံငွေ (၁၄၂၁၀၀၀)ကျပ်ဖြင့် လည်းကောင်း ပြုလုပ်ရန် သဘောတူညီခဲ့ပါသည်။



၈။ ဗင်းပုံစံကိုသုံးပြု၍ အဖွဲ့အစည်းများချိတ်ဆက်မှု နှင့် သုံးသပ်ချက်



ဆွေးနွေးချက်

ကျေးရွာလူထုနှင့် အဖွဲ့အစည်းများ ချိတ်ဆက်ဆောင်ရွက်နေသည့် အနေအထားမှာ အုပ်ချုပ်ရေးအဖွဲ့၊ ကျောင်းကော်မတီအဖွဲ့၊ အမျိုးသမီး/ အမျိုးသား အဖွဲ့၊ ဂေါပကအဖွဲ့၊ ကျေးရွာစီမံကိန်းဦးစီးဌာန အဖွဲ့၊ ရပ်မိရပ်ဖုမူးယစ်ဆေးဝါးအဖွဲ့၊ သမချေးငွေ အဖွဲ့အစည်း များနှင့် ချိတ်ဆက်ဆောင်ရွက်ကြ ပါသည်။တုံးဖလားကျေးရွာတွင် မြို့နယ်အထွေထွေ အုပ်ချုပ်ရေးဦးစီးဌာန၊ မွေးမြူရေးဌာန၊ စိုက်ပျိုးရေးဌာန၊ လဝက၊ မြို့နယ်ရဲတပ်ဖွဲ့၊ ပညာရေးဌာန၊ လူထုဗဟိုပြုစီမံကိန်း၊ သမချေးငွေ၊ စိုက်ဘဏ် စသည်ဌာနများနှင့် ချိတ်ဆက်ဆောင်ရွက်ခဲ့ပါသည်။ အသက်မွေးဝမ်းကျောင်းလုပ်ငန်း အတွက် အရင်းအနှီးရရှိရန် မြို့နယ် သမဂ္ဂဗဟိုပြုစီမံကိန်း၊ ချေးငွေပံ့ပိုးသည့်ဌာန၊ အဖွဲ့အစည်းများနှင့် ချိတ်ဆက်ဆောင်ရွက်နိုင်ပြီး စိုက်ပျိုးရေးထုတ်ကုန် တိုးချဲ့ဆောင်ရွက်သင့်ပါသည်။



ဆွေးနွေးချက်

အမျိုးသား၊ အမျိုးသမီးတန်းတူ အခွင့်ရေးရရှိမှုနှင့် ပတ်သက်၍ ခေါင်းစဉ်(၈)ခုဖြင့် ဆွေးနွေးခဲ့ကြပါသည်။ ယနေ့ခေတ် နေထိုင်မှုစနစ်တွင် ခေါင်းဆောင်မှု၊ အလုပ်အကိုင်အခွင့်အလမ်း၊ ပစ္စည်းဥစ္စာပိုင်ဆိုင်မှု၊ အရင်းအမြစ် လက်လှမ်းမီမှု၊ ဝင်ငွေရရှိမှုနှင့် ပညာတတ်မြောက်မှုစသည့် နေရာများတွင် အမျိုးသားများမှ သာလွန်မှုရှိပြီး အမျိုးသမီးများအား နေရာပေးရန်၊ အိမ်မှုကိစ္စဆောင်ရွက်မှုတွင် အမျိုးသားဘက်မှ အမျိုးသမီးများအား ဝိုင်းကူလုပ်ကူပေးကြရန် ဆွေးနွေးခဲ့ကြပါသည်။

သုံးသပ်ချက်

ပင်းမောင်ကျေးရွာအနေဖြင့် ခေါင်းဆောင်မှု၊ ပူပေါင်းပါဝင်မှုများတွင် အမျိုးသား၊အမျိုးသမီး ဆွေးနွေးတိုင်ပင်၍ တန်းတူဆုံးဖြတ်ဆောင်ရွက်ကြောင်း တွေ့ရသည်။ ပညာတတ်မြောက်မှု၊ ဝင်ငွေရရှိမှု၊ အလုပ်အကိုင် အခွင့်အလမ်း၊ အရင်းအမြစ်လက်လှမ်းမီမှုများတွင် အမျိုးသားများမှာ အနည်းငယ်သာလွန်၍ အိမ်မှုကိစ္စတွင် အမျိုးသမီးများမှ အစစအရာရာ ဆောင်ရွက်ရကြောင်းကို တွေ့ရပါသည်။ သို့သော် ဤကျေးရွာသည် ကျား၊မရေးရာကွဲပြားမှု အနည်းငယ်သာရှိကြောင်း တွေ့ရှိရပါသည်။



၁၀။ ကျားမရေးရာကို ခွဲခြမ်းစိတ်ဖြာခြင်း

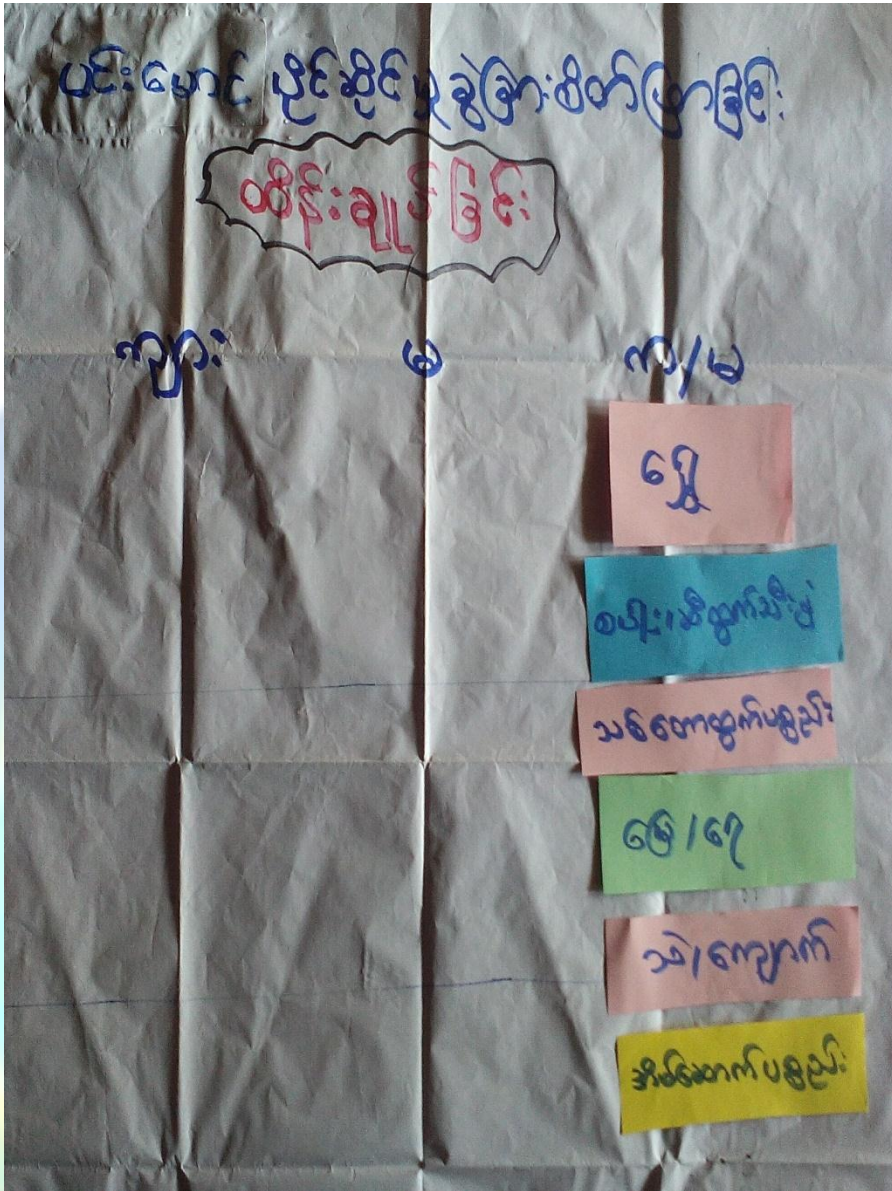

ဆွေးနွေးချက်

ပင်းမောင်ကျေးရွာအတွင်းတွင် ကျားမရေးရာ ခွဲခြမ်းစိတ်ဖြာခြင်းနှင့် ပတ်သက်၍ အမျိုးသားများသစ်၊ ဝါးလှည်းလယ်၊ ကျွဲနွားများကိုအသုံးပြုမှုရှိပြီး အမျိုးသမီးများမှာ တောထွက်ပစ္စည်း၊ အိမ်မွေးတိရစ္ဆာန်၊ ရွှေကို အသုံးပြုမှုရှိကြောင်း ဆွေးနွေးခဲ့ကြပါသည်။ စပါး၊ ပဲ၊ နမ်း၊ သဲ၊ ကျောက်များကို ကျားမနှစ်မျိုးစလုံးက အသုံးပြုကြကြောင်းကို ဆွေးနွေးခဲ့ကြပါသည်။ ထိန်းချုပ်မှုပိုင်းတွင် အမျိုးသားများမှ သစ်၊ ဝါး၊ ကျွဲနွား၊ ကျောက်၊ သဲများကို ထိန်းချုပ်နိုင်သော်လည်း အမျိုးသမီးများမှာ ရွှေရေတို့ကို ထိန်းချုပ်နိုင်မှုရှိကြောင်း ဆွေးနွေးခဲ့ကြပါသည်။ လှည်းလယ်၊



အိမ်မွေးတိရစ္ဆာန်၊ ဆန်စပါးတို့ကို အမျိုးသား၊ သမီးနှစ်ဦးစလုံးက ထိန်းချုပ်ခဲ့ကြောင်းကို ဆွေးနွေးခဲ့ကြပါသည်။

သုံးသပ်ချက်

ပင်းမော်ကျေးရွာ အတွင်းတွင် ကျားမရေးရာနှင့်ပတ်သက်ပြီး အမျိုးသားများက ကျွဲနွားများကို အသုံးပြုမှုရှိပြီး အမျိုးသမီးများက ရွှေကိုသာ အသုံးပြုမှုရှိကြောင်း တွေ့ရပါသည်။ စပါး၊ပဲ၊နှမ်း၊ငွေကြေး၊ သစ်တောထွက်ပစ္စည်းနှင့် အိမ်မွေးတိရစ္ဆာန်တို့ကို ကျားမနှစ်ဦးစလုံးက သုံးစွဲမှုရှိကြောင်း တွေ့ရပါသည်။ အမျိုးသားများက သဲကိုထိန်းချုပ်မှုရှိပြီး အမျိုးသမီးများအနေဖြင့် ထိန်းချုပ်မှုမရှိကြောင်း တွေ့ရပါသည်။ ကျား၊မနှစ်မျိုးစလုံးမှာ ရွှေ၊ပါး၊ပဲ၊နှမ်း၊ကျွဲ၊နွား၊ငွေကြေး၊ အိမ်မွေးတိရစ္ဆာန်တို့ကို ထိန်းချုပ်မှုရှိကြောင်း တွေ့ရပါသည်။

ကျေးရွာအိမ်မက်မြေပုံသုံးသပ်ခြင်း





ဆွေးနွေးချက်

ပင်းမောင်ကျေးရွာရှိ ကလေးများအခန်း မလုံလောက်စွာ ပညာသင်ကြားနိုင်ရန် စာသင်ကျောင်း၊ မူကြိုကျောင်းဆောင်များ ဆောက်လုပ်နိုင်ပြီး လမ်းခရီးအဆင်ပြေ၍ စီးပွားရေးများ အဆင်ပြေလာစေရန် လမ်းတံတားများ ဆောက်လုပ်လုပ်နိုင်ခြင်း၊ ဗဟုသုတဖွံ့ဖြိုးတိုးတက်လာစေရန် စာကြည့်တိုက်များ ဆောက်လုပ်ခြင်း ၊သောက်သုံးရေ လုံလောက်မှုရှိစေရန် စက်ရေတွင်း ရေကန်များတည်ဆောက်ခြင်း၊ အုပ်စုတွင်းလမ်းများ ကောင်းမွန်ပြီး လျှပ်စစ်မီးများလင်းခြင်းဖြင့် ကျေးရွာဖွံ့ဖြိုးရေး မျှော်မှန်းချက်များကို ဆွေးနွေးခဲ့ကြပါသည်။ စပါး၊ပဲ၊နမ်းကို လုပ်ကိုင်ကြသော်လည်း နည်းပညာမရှိမှုတို့ကြောင့် သီးနှံထွက်နှုန်းကျဆင်းကြောင်းကို ဆွေးနွေးခဲ့ကြပါသည်။ စိုက်ပျိုးရေး နည်းပညာ၊ မွေးမြူရေးနည်းပညာ၊ ဆိုင်ကယ်ပြင်သင်တန်း၊ လက်မှုပညာများ တတ်မြောက်ပါက လူမှုစီးပွား၊ ကျန်းမာရေးများ အဆင်ပြေပြီး ဖွံ့ဖြိုးတိုးတက်သော ကျေးရွာဖြစ်လာတော့မည် ဆိုသည်အကြောင်းကို ဆွေးနွေးခဲ့ကြပါသည်။

သုံးသပ်ချက်

ကျေးရွာသို့စီမံကိန်းများ ဝင်ရောက်မှုကြောင့် စာသင်ကျောင်း၊ မူကြိုကျောင်း၊ စာကြည့်တိုက်၊လမ်း ။တံတား၊ ရေတွင်းရေကန်များ ဆောက်လုပ်နိုင်မည်ဆိုပါက အသိပညာဖွံ့ဖြိုး တိုးတက်လာမည် ဖြစ်ကြောင်းတွေ့ရပါသည်။ စိုက်ပျိုးရေးနည်းပညာ၊ မွေးမြူရေး နည်းပညာများရရှိပါက သီးနှံအထွက်နှုန်းတိုးပြီး စီးပွားရေး အဆင်ပြေလာမည် ဖြစ်ကြောင်းကို တွေ့ရှိရပါသည်။ ကိုယ်ပိုင်လုပ်ငန်းများ ရှိခြင်းကြောင့် ဝင်ငွေများရရှိနိုင်ပြီး ကျန်းမာရေး၊ လူမှုရေး၊ ပညာရေး၊ စီးပွားရေး အဆင်ပြေလာမည်ဟု မျှော်မှန်းထားကြောင်းကို တွေ့ရှိရပါသည်။



၇။ ကျေးရွာကော်မတီဖွဲ့စည်းခြင်းနှင့်ဖွံ့ဖြိုးရေးစီမံချက်ရေးဆွဲခြင်း မှတ်တမ်းဓါတ်ပုံများ



မိတ်ဆက်အစည်းဝေးမှတ်တမ်းဓါတ်ပုံ



စေတနာ့ဝန်ထမ်းရွေးချယ်ခြင်း မှတ်တမ်းဓါတ်ပုံ



ကော်မတီဖွဲ့စည်းခြင်းမှတ်တမ်းဓာတ်ပုံ



ကျေးရွာဖွံ့ဖြိုးရေးပီခံချက်ရေးဆွဲခြင်း မှတ်တမ်းဓာတ်ပုံ



အမျိုးသားအုပ်စု မှတ်တမ်းခါတ်ပုံ



အမျိုးသမီးအုပ်စု မှတ်တမ်းခါတ်ပုံ



ထိခိုက်လွယ်အုပ်စု မှတ်တမ်းခါတ်ပုံ



လူငယ်အုပ်စု မှတ်တမ်းခါတ်ပုံ



တတိယနှစ်မံကိန်းလုပ်ငန်းခွဲမဆောင်ရွက်မီ မှတ်တမ်းဓာတ်ပုံ



တတိယနှစ် စီမံကိန်းလုပ်ငန်းခွဲမဆောင်ရွက်မီ မှတ်တမ်းဓာတ်ပုံ



၈။ (၂၀၁၇) ခုနှစ် ကော်မတီစာရင်း

စဉ်	အမည်	ကျား-မ	ရာထူး
၁	ဦးမောင်မြင့်	ကျား	ကျေးရွာစီမံကိန်းအထောက်အကူပြုကော်မတီ၊ ဥက္ကဋ္ဌ
၂	ဒေါ်စိန်လှကြည်	မ	ကျေးရွာစီမံကိန်းအထောက်အကူပြုကော်မတီ၊ ဥက္ကဋ္ဌ
၃	ဦးချိုဌေး	ကျား	ဝယ်ယူရေးဆပ်ကော်မတီ၊ ဥက္ကဋ္ဌ
၄	ဒေါ်မြသန်းကြည်	မ	ဝယ်ယူရေးဆပ်ကော်မတီ၊ မှတ်တမ်းထိမ်း
၅	ဒေါ်ဌေးဌေးမြင့်	မ	ဝယ်ယူရေးဆပ်ကော်မတီ၊ အဖွဲ့ဝင်
၆	ဦးသိန်းဌေးဝင်း	ကျား	စောင့်ကြည့်ကြီးကြပ်ရေးဆပ်ကော်မတီ၊ ဥက္ကဋ္ဌ
၇	ဒေါ်ခင်အုန်း	မ	စောင့်ကြည့်ကြီးကြပ်ရေးဆပ်ကော်မတီ၊ အဖွဲ့ဝင်
၈	ဦးတင်ထွန်းဦး	ကျား	စောင့်ကြည့်ကြီးကြပ်ရေးဆပ်ကော်မတီ၊ အဖွဲ့ဝင်
၉	ဦးအောင်ရွှေ	ကျား	လုပ်ငန်းလည်ပတ်ရေး နှင့် ပြုပြင်ထိန်းသိမ်းရေး ဆက်ကော်မတီ ဥက္ကဋ္ဌ
၁၀	ဒေါ်မဖြူ	မ	လုပ်ငန်းလည်ပတ်ရေး နှင့် ပြုပြင်ထိန်းသိမ်းရေး ဆက်ကော်မတီ၊ အဖွဲ့ဝင်
၁၁	ဒေါ်ပြာကြီး	မ	လုပ်ငန်းလည်ပတ်ရေး နှင့် ပြုပြင်ထိန်းသိမ်းရေး ဆက်ကော်မတီ၊ အဖွဲ့ဝင်
၁၂	ဦးသန်းဦး	ကျား	ကျေးရွာငွေစာရင်းကိုင်
၁၃	ဦးမြင့်နိုင်	ကျား	အကြံပြုချက်ဖြေရင်းရေး
၁၄	ဒေါ်သူဇာဝင်း	မ	အကြံပြုချက်ဖြေရင်းရေး
၁၅	ဦးစိန်ရွှေ	ကျား	စေတနာ့ဝန်ထမ်း
၁၆	ဒေါ်မိုးမိုးဝင်း	မ	စေတနာ့ဝန်ထမ်း

စုစုပေါင်း။ (၁၆) ယောက် ကျား-၈ ယောက် +မ-၈ ယောက်

ကျေးရွာအုပ်စုစီမံကိန်းအထောက်အကူပြုကော်မတီ

ဦးမောင်မြင့် ကျေးရွာအုပ်စုစီမံကိန်းအထောက်အကူပြုကော်မတီ၊ ဥက္ကဋ္ဌ

ဒေါ်စိန်လှကြည် ကျေးရွာအုပ်စု ဘဏ္ဍာရေးဆပ်ကော်မတီ၊ ငွေကိုင်

မှတ်တမ်းတင်သူ

အမည်။ ဦးကျော်ဆန်း

ရာထူး။ လူထုစည်းရုံးရေးမှူး

ရက်စွဲ။ ၁၁/ ၁၂ / ၂၀၁၆



၉။ ပုံစံ(၁) ကျေးရွာအခြေခံချက်လက်များ

ပုံစံ - ၈ - ၁ ကျေးရွာအခြေခံအချက်အလက်များ (Form PC 1)

လမ်းညွှန်ချက်၊ ကျေးရွာတစ်ရွာသို့ ပထမဆုံးမိတ်ဆက်ခရီး သွားရောက်သောအခါ လူထုစည်းရုံးရေးမှူးသည် ကျေးရွာ ခေါင်းဆောင်များအား ကျေးရွာအချက်အလက်များကို မေတ္တာရပ်ခံ၍ တောင်းခံရမည်။ ဤအချက်အလက်များကို စီမံကိန်း မိတ်ဆက်အစည်းဝေးတိုင်မီတောင်းခံရမည်။ စီမံကိန်းမိတ်ဆက်အစည်းဝေးတွင် လူထုစည်းရုံးရေးမှူးသည် ဤအချက်အလက် များအား စစ်ဆေးပြီး မှန်ကန်အောင်ပြုလုပ်ရမည်။ ပြီးနောက်တွင် လူထုစည်းရုံးရေးမှူးမှ သတင်းအချက်အလက်ထံသို့ Tablets မှ တဆင့် ဖြည့်သွင်းရမည်။

ကျေးရွာအုပ်ချုပ်ရေးမှူး အမည် ဦးစောဇော်	ကျေးရွာအုပ်ချုပ်ရေးမှူး၏ ဖုန်းနံပါတ်	လူထုစည်းရုံးရေးမှူး၏ အမည်
ပြည်နယ်တိုင်းဒေသကြီး စစ်နယ် ခြံနယ် ၁၆၈၃၁၅၇၂ ကျေးရွာအုပ်စု ၅၄-၀၈၆ ကျေးရွာ ၁၉၈၈၆၄		

က။ လူဦးရေ

လူမျိုးစု	အိမ်ထောင်စုအရေအတွက်	ကိုးကွယ်သည့်ဘာသာ	အိမ်ထောင်စုအရေအတွက်
လူမျိုးစု (၁) - မြန်မာ	၄၅	ဘာသာ (၁) - ဗုဒ္ဓ	၄၅
လူမျိုးစု (၂) -----		ဘာသာ (၂) -----	
လူမျိုးစု (၃) -----		ဘာသာ (၃) -----	
လူမျိုးစုစရာ -----		ဘာသာစရာ -----	
အရေအတွက်			
မသန်စွမ်းသူများ			
သက်ကြီးရွယ်အိုများ (၆၅ နှစ်နှင့် အထက်)	၈ + ၁၅ + ၈ = ၃၁	၃၆	၂၅
စစ်ဘေးရှောင်			

	အမျိုးသား (အရေအတွက်)	အမျိုးသမီး (အရေအတွက်)
လူဦးရေ	၁၄၆	၁၅၃
လူမျိုးစု (၁) -----		
လူမျိုးစု (၂) -----		
လူမျိုးစု (၃) -----		
အိမ်ထောင်ဦးစီး	၈၇၀ + ၂၉	၈ + ၁၆

(ခ) အခြေခံအဆောက်အအုံ အသုံးအဆောင်များ

စာသင်ကျောင်း	အမှတ် ခြံစီပါ	ကျန်းမာရေး	အမှတ် ခြံစီပါ	ဘာသာရေး အဆောက် အအုံများ	အမှတ် ခြံစီပါ
အထက်တန်းကျောင်း	<input type="checkbox"/>	ဆေးရုံ	<input type="checkbox"/>	စေတီ	<input checked="" type="checkbox"/>
အလယ်တန်းကျောင်း	<input type="checkbox"/>	ကျန်းမာရေးဌာန	<input type="checkbox"/>	ဘုန်းကြီးကျောင်း	<input checked="" type="checkbox"/>
မူလတန်းကျောင်း	<input checked="" type="checkbox"/>	ကျန်းမာရေးဌာနခွဲ	<input type="checkbox"/>	ဟိန္ဒူဘုရားကျောင်း	<input type="checkbox"/>
မူကြိုကျောင်း	<input type="checkbox"/>	ဆေးပေးခန်း	<input type="checkbox"/>	ခရစ်ယာန်ကျောင်း	<input type="checkbox"/>
အခြား	<input type="checkbox"/>	အခြား	<input type="checkbox"/>	ဗလီ	<input type="checkbox"/>
				အခြား	<input type="checkbox"/>
မှတ်ချက်		မှတ်ချက်		မှတ်ချက်	



(ဂ) ကျွမ်းကျင်သူများမှတ်တမ်း (ကျေးရွာတွင်နေထိုင်သော သို့မဟုတ် တခြားရွာမှလာရောက်သော ကျွမ်းကျင်သူများ)

(ခ) စာသင်ကျောင်း			(၂) ကျန်းမာရေး			(၃) လက်မှုပညာရှင်		
	ရွာတွင်နေထိုင်သူ	အခြားရွာမှလာသူ		ရွာတွင်နေထိုင်သူ	အခြားရွာမှလာသူ		ရွာတွင်နေထိုင်သူ	အခြားရွာမှလာသူ
မူလတန်းပြဆရာ/မ	<input checked="" type="checkbox"/>	<input checked="" type="checkbox"/>	ဆရာဝန်	<input type="checkbox"/>	<input type="checkbox"/>	လက်သမား	<input checked="" type="checkbox"/>	<input type="checkbox"/>
အထက်တန်းပြဆရာ/မ	<input type="checkbox"/>	<input type="checkbox"/>	လက်ထောက်ကျန်းမာရေးပျူ	<input type="checkbox"/>	<input type="checkbox"/>	ပန်းချီ	<input checked="" type="checkbox"/>	<input type="checkbox"/>
အလယ်တန်းပြဆရာ/မ	<input type="checkbox"/>	<input type="checkbox"/>	အမျိုးသမီးကျန်းမာရေးဆရာမ	<input type="checkbox"/>	<input type="checkbox"/>	လှုပ်စစ်ကျွမ်းကျင်ပီးသမား	<input checked="" type="checkbox"/>	<input type="checkbox"/>
မူကြံဆရာ/မ	<input type="checkbox"/>	<input type="checkbox"/>	သားဖွားဆရာမ	<input type="checkbox"/>	<input type="checkbox"/>	ရေပိုက်သွယ်သူ	<input type="checkbox"/>	<input type="checkbox"/>
အခြား	<input type="checkbox"/>	<input type="checkbox"/>	ပြည်သူ့ကျန်းမာရေးလုပ်သား	<input type="checkbox"/>	<input type="checkbox"/>	စက်ပြင်ဆရာ	<input type="checkbox"/>	<input type="checkbox"/>
မှတ်ချက်			မှတ်ချက်			မှတ်ချက်		

(ဃ) ကျေးရွာသို့ ရောက်ရှိနိုင်သည့် လမ်းအခြေအနေ / ကျေးရွာတစ်ရွာသည် ၎င်း၏ ကျေးရွာအုပ်စုနှင့် ဆက်သွယ်ထားသော လမ်းအခြေအနေ (အောက်ပါတို့ကို ဝိုင်းပါ)

ကျောက်ကြမ်းလမ်း ကတ္တရာလမ်း ကွန်ကရစ်လမ်း မော်တော်ဆိုင်ကယ်လမ်း
 ကျောက်ခင်းလမ်း ခြေသားလမ်း လှသွားလမ်း အခြား _____

(င) ကျေးရွာဖွံ့ဖြိုးမှုစီမံချက်

(၁) လူထုတို့ ပြုစီမံကိန်းပေးတင်ဖို့ ကျ်ကျေးရွာတွင် ကျေးရွာဖွံ့ဖြိုးမှု စီမံချက် ရှိခဲ့ပါသလား? ဝိုင်းပါ
 ရှိပါသည် (မရှိပါ) / မသိပါ

(၂) ရှိခဲ့ပါလျှင် ဤစီမံချက်ကို မည်သည့် ခုနှစ်တွင် ဖြစ်ဆင်ခဲ့ပါသနည်း? နှစ် _____ / မသိပါ

(၃) ဤစီမံချက်ကို ပြီးနယ်မှ အတည်ပြုခဲ့ပါသလား? ပြုခဲ့ပါသည် / မပြုခဲ့ပါ / မသိပါ

(စ) ခရီးအကွာအဝေး

(၁) ဤကျေးရွာ၏ ဗဟိုမှ ၎င်းကျေးရွာအုပ်စု၏ ဗဟိုအထိ ခရီးခိုင်းမည်မျှ ကွာဝေးသနည်း? ခိုင်း _____ / မသိပါ

(၂) ဤကျေးရွာမှ ၎င်းကျေးရွာအုပ်စု၏ ဗဟိုအထိ သွားလာရာတွင် ကြာမြင့်သည့် အချိန်

ခြောက်သွေ့ ရာသီတွင် ကြာချိန် _____ ဘ. မိ. စ. ထော်လာ / မော်တော်ဆိုင်ကယ် / မြေလှောင် / လား / မော်တော်ဘုတ် / အခြား _____

မိုးရာသီတွင် ကြာချိန် _____ ဘ. မိ. စ. ထော်လာ / မော်တော်ဆိုင်ကယ် / မြေလှောင် / လား / မော်တော်ဘုတ် / အခြား _____

(ဆ) ပတ်ဝန်းကျင်ဆိုင်ရာ သဘာဝဘေးအန္တရာယ်

ဤကျေးရွာတွင် ရေကြီးခြင်းကဲ့သို့ သဘာဝဘေးအန္တရာယ် ကျရောက်မှု ဖြစ်နိုင်ပါသလား
 မရှိပါ ရှိပါသည် ရှိလျှင် ဖော်ပြပါ _____



(၈) ကျေးရွာတွင် ဖွဲ့စည်းထားသော အဖွဲ့အစည်းများ လူထုထုတ်ပြန်စီမံကိန်းမတိုင်မီ ဤကျေးရွာတွင် ကျေးရွာဖွံ့ဖြိုးရေးအတွက် အစိုးရ (သို့) ရွာသားများကိုယ်တိုင်(သို့) စီမံကိန်းတစ်ခုခု ဖွဲ့စည်းထားသည့် အဖွဲ့အစည်းများရှိပါသလား။

(၁) -----

(၂) -----

ကျေးရွာခေါင်းစောင်

အမည် ဦးဇော်ဦး

လက်မှတ် ဇော်ဦး ဇန.ဖွဲ့ ၁၀.၁၂.၂၀၁၆

လူထုစည်းရုံးရေးမှူး

အမည် ဦးကျော်စိန်

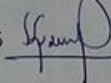
လက်မှတ်  ဇန.ဖွဲ့ ၁၀.၁၂.၂၀၁၆



၆.၂။ ဝယ်ယူရေးအစီအစဉ် ရေးဆွဲခြင်း									
၆.၃။ ဘဏ္ဍာရေးလုပ်ငန်းကျမှ လျာထားအစီအစဉ် ရေးဆွဲခြင်း	၃၁.၃.၁၇	၃၂	၇	၂၀	၂၀				၁၆-၅ ၂၀၂၀.၁၅
၆.၄။ ပြင်/ထိန်းအစီအစဉ် ရေးဆွဲခြင်း									
၇။ စီမံကိန်းလုပ်ငန်းခွဲ ထိုးတက်မှု စတင်ကြည့် အစည်းအဝေး									
၇.၁။ အစည်းအဝေး ပထမအကြိမ်									
၇.၂။ အစည်းအဝေး ဒုတိယအကြိမ်									
၇.၃။ အစည်းအဝေး တတိယအကြိမ်									
၈။ စီမံကိန်းလုပ်ငန်းခွဲ အပြီးသတ်စစ်ဆေးခြင်း အစည်းအဝေး									
၉။ လူထုထုတ်ဆေးခန်းအစည်းအဝေး									



ပုံစံ - ၈ - ၃ ကျေးရွာခွဲခြားရေး ဦးစားပေးအပ်အပ် (Form PC 3)

လယ်ယာရှင်၊ အဆင့်(၃) ကျေးရွာမှိုင်းချက်အစည်းအဝေး ဦးဆုံးသောအခါ ကျေးရွာပုံစံကို အထောက်အကူပြု
 ကော်မတီသည် လူထုစည်းရုံးရေးမှူးအကူအညီဖြင့် ဤပုံစံကိုပြည့်စုံအောင် ပြည့်သွင်းရမည်။

လူထုစည်းရုံးရေးမှူး/ဝန်ထမ်း အမည် ဦးကျော်စွာ

၀နစ် ၁၁-၁၂-၂၀၁၆ စက်ဝန်းအား အမှတ်ခြစ်ပါ (✓) စက်ဝန်း(၁)
 စက်ဝန်း(၂) စက်ဝန်း(၃) စက်ဝန်း(၄)

ပြည်နယ်/တိုင်း စစ်ကိုင်း ပြည်နယ် ပင်မမြို့ ကျေးရွာအုပ်စု ပင်မမြို့ ကျေးရွာ ပင်မမြို့

က။ အခက်အခဲအတားအဆီးများအားဆွေးနွေးခြင်း - ယခုလက်ရှိအခြေအနေတွင် ဤကျေးရွာခွဲခြားတိုးတက်ရေးအတွက်
 အဓိက အခက်အခဲအတားအဆီးများသည် မည်သည့်များဖြစ်ပါသနည်း။ (အမျိုးသား/သမီး အနည်းဆုံးအခက်အခဲ ၅ ခုစီဖော်ပြပါ)

အမျိုးသား အဖွဲ့မှ တင်ပြသောအခက်အခဲအတားအဆီးများ	အမျိုးသမီး အဖွဲ့မှ တင်ပြသောအခက်အခဲအတားအဆီးများ
၁ ကလေးများ ဖွံ့ဖြိုးမှု မရှိခြင်း	၁ ကလေးများ ဖွံ့ဖြိုးမှု မရှိခြင်း
၂ နွားလျာရခက်ခဲခြင်း	၂ နွားလျာရခက်ခဲခြင်း
၃ ရွှေ့ပြောင်း ဖွဲ့စည်းခြင်း	၃ ရွှေ့ပြောင်း ဖွဲ့စည်းခြင်း
၄ လူငယ်များ လမ်းပန်းဆက်သွယ်ခြင်း	၄ လူငယ်များ လမ်းပန်းဆက်သွယ်ခြင်း
၅ ကျောင်းဝင်ခြင်း မလုံခြုံခြင်း	၅ ကျောင်းဝင်ခြင်း မလုံခြုံခြင်း
၆ ခိုလှုံ့ခြင်း မလုံခြုံခြင်း	၆ ခိုလှုံ့ခြင်း မလုံခြုံခြင်း
၇ ဝင်ရောက်မှု မရှိခြင်း	၇ ဝင်ရောက်မှု မရှိခြင်း
၈ မွေးမြူရေး ပုံမှန်မဟုတ်ခြင်း	၈ မွေးမြူရေး ပုံမှန်မဟုတ်ခြင်း
၉ ရွှေ့ပြောင်း ဖွဲ့စည်းခြင်း	၉ ရွှေ့ပြောင်း ဖွဲ့စည်းခြင်း

ခ။ မျှော်မှန်းခြင်း - နောင်လာမည့် (၅) နှစ် အတွင်း ကျေးရွာခွဲခြားရေး မျှော်မှန်းလျာထားချက်များအား တင်ပြပါ။

အမျိုးသား အဖွဲ့မှ တင်ပြသောမျှော်မှန်းချက်များ	အမျိုးသမီး အဖွဲ့မှ တင်ပြသောမျှော်မှန်းချက်များ
၁ ကလေးများ ဖွံ့ဖြိုးမှု မရှိခြင်း	၁ ကလေးများ ဖွံ့ဖြိုးမှု မရှိခြင်း
၂ လမ်းများ စောင့်ဆိုင်းခြင်း	၂ လမ်းများ စောင့်ဆိုင်းခြင်း
၃ ကျောင်းဝင်ခြင်း မလုံခြုံခြင်း	၃ ကျောင်းဝင်ခြင်း မလုံခြုံခြင်း
၄ လူငယ်များ မလုံခြုံခြင်း	၄ လူငယ်များ မလုံခြုံခြင်း
၅ ကလေးများ မလုံခြုံခြင်း	၅ ကလေးများ မလုံခြုံခြင်း
၆ ခိုလှုံ့ခြင်း မလုံခြုံခြင်း	၆ ခိုလှုံ့ခြင်း မလုံခြုံခြင်း
၇ ကျောက်တိုင်များ မရှိခြင်း	၇ ကျောက်တိုင် မရှိခြင်း
၈ မွေးမြူရေး မလုံခြုံခြင်း	၈ မွေးမြူရေး မလုံခြုံခြင်း
၉ နေရာရွှေ့ပြောင်းခြင်း	၉ နေရာရွှေ့ပြောင်းခြင်း



၁၂။ ပုံစံ ၈၄ ကျေးရွာဖွံ့ဖြိုးရေး စီမံကိန်းလုပ်ငန်းခွဲ ရွေးချယ်ခြင်းပုံစံ

လူထုဝင်ကြည့် စီမံကိန်း၊ စီမံကိန်းလက်ခံ အပိုင်း - (ပ) - ၂၉.၁၀.၂၀၂၀
 ပုံစံ - ၈ - ၄ ကျေးရွာအုပ်စုစီမံကိန်းလုပ်ငန်းခွဲရွေးချယ်ခြင်းပုံစံ (Form PC 4)

ကမ္ဘာ့ဘဏ်မှ ကျေးရွာအုပ်စုစီမံကိန်းလုပ်ငန်းခွဲရွေးချယ်မှုအစည်းအဝေးပြီးနောက်တွင် ကျေးရွာအုပ်စုမှ CF/TF-တို့၏ အကူအညီရယူ၍ ကျေးရွာစီမံကိန်းလက်ကော်မတီမှ လက်မှတ်ရေးထိုးပြီး အဆိုပါပုံစံအား ပြည်ပုံအောင်ကြည့်သွင်းရမည်။ ဤပုံစံအား ပြည်ပုံရရှိသည့်သွင်းပြီးပါက ကျေးရွာအုပ်စုဖွံ့ဖြိုးတိုးတက်ရေးစီမံချက်တွင် TPIC သို့ ဝေးဖိုရန်းအတွက် နောက်ထက်တွဲအဖြစ် ထားရှိရမည်။ CF မှ ကျေးရွာအုပ်စုရွေးချယ်စီမံကိန်းလုပ်ငန်းခွဲဆိုင်ရာ အချက်အလက်များကို MIS သို့ ထည့်သွင်းရမည်။ (ယခုစီမံကိန်းလုပ်ငန်းခွဲ မလုပ်ကိုင်သော ကျေးရွာများ မပါဝင်ပါ။)

ကျေးရွာအုပ်စုစီမံကိန်းအစည်းအဝေးအမည် ကျေးရွာအုပ်စု
 နေ့စွဲ ၁၁.၁၂.၂၀၁၇ မြို့နယ် ပင်မရွာ
 စက်ဝန်းအားအမှတ်ပြင်ပေးပါ။ (✓) ဝက်ဝန်း(၁) ဝက်ဝန်း(၂) ဝက်ဝန်း(၃) ဝက်ဝန်း(၄) ဝက်ဝန်း(၅)

ကျေးရွာအမည်	ဆောင်ရွက်မည့် လုပ်ငန်းများ	အတိုင်းအတာ	စနစ်/အမျိုးအစား/ရက်စွဲများ	အဆိုပြုသည့်အမျိုးအစား	စီမံကိန်းမှ ထည့်သွင်းမှု	စီမံကိန်းကန့်သတ်ခြင်း		စုစုပေါင်း
						ကျေးရွာမှ ထည့်သွင်းမှု	အခြားထည့်သွင်းမှု (ဖော်ပြပါ) ထည့်သွင်းမှု အမည်/အဖွဲ့	
တောင်ပု	ဆောင်ရွက်မည့် လုပ်ငန်းများ ၁၂၀	L-၁၀၀၊ B-၃၀၊ H-၁၀	၃၈၁	ကျေး ၁၂၀ ကျေး+၁	၁၂၀၀၀၀၀	-	-	၅၅၀၀၀၀
စွယ်စုံ	ဆောင်ရွက်မည့် လုပ်ငန်းများ ၁၂၀	L-၁၀၀၊ B-၅၀၊ H-၅၅	၂၇၉	ကျေး ၁၂၀ ကျေး+၁	၁၀၂၀၀၀၀	-	၁၂၅၀၀၀ ပြန်လည်	၁၁၄၅၀၀၀
				ကျေး ၁၂၀ ကျေး+၁				
				ကျေး ၁၂၀ ကျေး+၁				
				ကျေး ၁၂၀ ကျေး+၁				
				ကျေး ၁၂၀ ကျေး+၁				

ရက်စွဲ ကျေးရွာအုပ်စု စီမံကိန်းလက်ကော်မတီ ဥက္ကဋ္ဌ အမည် လက်မှတ် ရက်စွဲ
ဒေါ်ခင်မာမာ / ကျေးရွာ ၁၁.၁၂.၂၀၁၇



လူထုဝင်္ဂခြံ စီမံကိန်း၊ စီမံကိန်းလက်ခွဲ အပိုင်း - (၃) - ၂၉.၁၀.၂

ပုံစံ - ၀ - ၄ ကျေးရွာအုပ်စုစီမံကိန်းလုပ်ငန်းခွဲရွေးချယ်ခြင်းပုံစံ (Form PC 4)

လက်ညွှန်ချက်၊ စီမံကိန်းလုပ်ငန်းခွဲရွေးချယ်မှုအစည်းအဝေးပြီးနောက်တွင် ကျေးရွာအုပ်စု CF/TF တို့၏ အကူအညီရယူ၍ ကျေးရွာစီထောက်ကော်မတီမှ လက်မှတ်ရေးထိုးပြီး အဆိုပါပုံစံအား ပြည့်စုံအောင်ဖြည့်သွင်းရမည်။ ဤပုံစံအား ပြည့်စုံစွာဖြည့်သွင်းပြီးပါက ကျေးရွာအုပ်စုနှင့် မြို့နယ်တော်စုစီမံချက်တွင် TPIC သို့ ပေးပို့ရန်အတွက် နောက်ဆက်တွဲအဖြစ် တာရီရမည်။ CF မှ ကျေးရွာတစ်ရွာချင်းစီ၏ စီမံကိန်းလုပ်ငန်းခွဲဆိုင်ရာ အချက်အလက်များကို MIS သို့ ထည့်သွင်းရမည်။ (ယခုစီမံကိန်းလုပ်ငန်းခွဲ မလုပ်ကိုင်သော ကျေးရွာများ မပါဝင်ပါ။)

ကျေးရွာအုပ်စုအမျိုးအမည် ဦးစောင့်အုပ်စု
 နေရာ ၁၁-၁-၂၀၁၇
 ပြည်နယ်/မူဒိုး/ခရိုင် မြို့နယ် ပင်းလဲမြို့နယ်
 စက်ဝန်းအားအမှတ်ဖြစ်ပေါ်(၇) □ စက်ဝန်း(၁) □ စက်ဝန်း(၂) □ စက်ဝန်း(၃) □ စက်ဝန်း(၄) □ စက်ဝန်း(၅) □ စက်ဝန်း(၆) □ စက်ဝန်း(၇) □ စက်ဝန်း(၈) □ စက်ဝန်း(၉)

ကျေးရွာအမည်	ဆောင်ရွက်မည့် လုပ်ငန်းများ	အတိုင်းအတာ	ခန့်မှန်း တိုက်ရိုက် အကျိုးခံစားခွင့် ရှိသူများ	အဆိုပြုတင်ပြသူ	စီမံကိန်းမှ ထည့်သွင်းမှု	ခန့်မှန်း ကျေးရွာမှ ထည့်သွင်းမှု	စီမံကိန်းအား ထည့်သွင်းမှု	
							အခြားထည့်သွင်းမှု (ခေါ်ပြုပါ)	စုစုပေါင်း
တောင်ပု	စာပေအဖွဲ့၊ ၅၆	L-၁၀၀/ B-၃၀/ H-၁၀	၃၈၄	<input type="checkbox"/> ကျား <input type="checkbox"/> မ <input checked="" type="checkbox"/> ကျား+မ	၁၅၀၀၀၀	၁၅၀၀၀၀		
တောင်ပု	စာပေအဖွဲ့၊ ၅၆	L-၁၀၀/ B-၄၀/ H-၁၄	၂၇၉	<input type="checkbox"/> ကျား <input type="checkbox"/> မ <input checked="" type="checkbox"/> ကျား+မ	၁၀၂၀၀၀၀	၁၀၂၀၀၀၀	၁၂၅၀၀၀	၁၂၅၀၀၀
				<input type="checkbox"/> ကျား <input type="checkbox"/> မ <input checked="" type="checkbox"/> ကျား+မ				
				<input type="checkbox"/> ကျား <input type="checkbox"/> မ <input checked="" type="checkbox"/> ကျား+မ				

စာရင်း ကျေးရွာအုပ်စု မှ/ထောက်ကော်မတီ ဥက္ကဋ္ဌ အမည် လက်မှတ် ရက်စွဲ
ဦးစောင့်အုပ်စု ၁၁.၀၁.၂၀၁၇



၁၃။ အစည်းဝေးမှတ်တမ်းများ



လူထုဗဟိုပြုစီမံကိန်း
စစ်ကိုင်းဒေသကြီး၊ ပင်လည်ဘူးမြို့နယ်
ကျေးရွာအစည်းအဝေးမှတ်တမ်း

ကျေးရွာ ပင်းမောင်

ကျေးရွာအုပ်စု ပင်းမောင်

အစည်းအဝေးပြုလုပ်သည့်နေရာ ဘုန်းကြီးကျောင်း၊ ဝါဂျက်

အစည်းအဝေးပြုလုပ်သည့်နေ့ရက် ၁၀.၁၂.၂၀၁၆

အစည်းအဝေးပြုလုပ်သည့် အကြောင်းအရာ ကလေးယုန်စီမံကိန်း၊ မိခင်ဆက်၊ စေတနာ့
..... မ.ပ.က.လေးကျေးရွာအစည်းအဝေး

အစည်းအဝေးတက်ရောက်သူဦးရေ။ ။ ကျား (၁၃) ဦး၊ မ (၂၉) ဦး = (၄၂) ဦး
ရည်ညွှန်းချက်။ ဆွေးနွေးချက်၊ ဆုံးဖြတ်ချက်၊ သဘောတူညီချက်၊ မှတ်တမ်းတင်သူ ပါဝင်ရမည်။

ရည်ရွယ်ချက်

လူထုဗဟိုပြု စီမံကိန်း အစည်းအဝေး၊ စီမံကိန်း၊ စက်ဝန်း၊ လက်ပတ်ပုံစံဆိုင်
ဆင်ကို ရွေးချယ် ဆွေးနွေးချက်၊ ဆုံးဖြတ်ချက်၊ ပူးပေါင်း ဆောင်ရွက်ရန်အတွက် စေတနာ့ဝန်
ထမ်း၊ ကျေးရွာအစည်းအဝေး ဖွဲ့စည်းဆောင်ရွက်ရန်အတွက် ဆောင်ရွက်ရန်အတွက် ဆွေးနွေးချက်၊ ဆုံးဖြတ်ချက်၊ ဆွေးနွေးချက်၊ ဆွေးနွေးချက်
ရွေးချယ်ချက်

စီမံကိန်း၊ မိခင်ဆက်ဆောင်မှု၊ ဆေးပညာ၊ ယဉ်ကျေးမှုသည် သည် ရည်ရွယ်ချက်၊ ကျေးရွာ
ရည်ရွယ်ချက် နှင့် ဆွေးနွေးချက်၊ ဆုံးဖြတ်ချက်၊ ဆွေးနွေးချက်၊ ဆွေးနွေးချက်၊ ဆွေးနွေးချက်၊ ဆွေးနွေးချက်
ကား ဤစည်းစိမ်းဖြစ်သည်။

ရွေးချယ် ဆောင်ရွက်ပေးသည့် နေ့၊ နေ့၊ နေ့၊ ကောင်စီဆောင်ရွက်ပေးသည့် နေ့၊ နေ့၊ နေ့၊
စီမံကိန်း၊ ကလေး၊ ဆေးပညာ၊ ယဉ်ကျေးမှု၊ စီမံကိန်း၊ ဤနယ် ကျေးရွာအစည်းအဝေး။

အစည်းအဝေးအတွက် အစည်းအဝေး အစည်းအဝေး အစည်းအဝေး အစည်းအဝေး အစည်းအဝေး
အစည်းအဝေး အစည်းအဝေး အစည်းအဝေး အစည်းအဝေး အစည်းအဝေး အစည်းအဝေး
အစည်းအဝေး အစည်းအဝေး အစည်းအဝေး အစည်းအဝေး အစည်းအဝေး အစည်းအဝေး
အစည်းအဝေး အစည်းအဝေး အစည်းအဝေး အစည်းအဝေး အစည်းအဝေး အစည်းအဝေး



၁၃။ နောက်ဆက်တွဲ(၄) ခြားနားသောအပိုင်းများအတွက် ဦးစားပေးဖွံ့ဖြိုးရေးလုပ်ငန်းစဉ် အနှစ်ချုပ်

နောက်ဆက်တွဲ(၄) ခြားနားသောအပိုင်းများအတွက် ဦးစားပေးဖွံ့ဖြိုးရေးလုပ်ငန်းစဉ် အနှစ်ချုပ်

မူရင်းသည် VPSC တွင်ထားရှိရပါမည်။ အခြားဌာနများနှင့် ညှိနှိုင်းရန်အတွက် မိတ္ထီနား TPIC သို့ ပို့ ရပါမည်။

ပင်: ၁၆၈၆

MIS data အနေဖြင့် သွင်းရန်မလိုအပ်ပါ။

	အဆင့်	လုပ်ငန်း	မည်သူဦးစားပေးလိ	ကျေးဇူးတင်ထုတ်ပြန်သည့် (သို့) အုပ်စု	ပြင်ပမှမည်သူ ထောက်ပံ့ မလဲ
အခြေခံအဆောက်အအုံ	၁	မူကြံကျွေးပေးခြင်း	<input checked="" type="checkbox"/> ကျား <input type="checkbox"/> မ		
	၂	ဘဏ္ဍာရေးစနစ်ဆိုင်ရာ	<input checked="" type="checkbox"/> ကျား <input type="checkbox"/> မ		
	၃	ကျေးဇူးတင်ထုတ်ပြန်ခြင်း	<input type="checkbox"/> ကျား <input checked="" type="checkbox"/> မ		
	၄	စာရွက်စာတမ်း	<input checked="" type="checkbox"/> ကျား <input type="checkbox"/> မ		
	၅	စာမျက်နှာကျက်; စင်း: ၆	<input type="checkbox"/> ကျား <input checked="" type="checkbox"/> မ		
အသက်မွေးဝမ်းကျောင်း/ ဝိုက်ပျံ့ရေး	၁	စီမံကိန်းရေးဆွဲခြင်း	<input checked="" type="checkbox"/> ကျား <input type="checkbox"/> မ		
	၂	ကျေးဇူးတင်ထုတ်ပြန်ခြင်း	<input checked="" type="checkbox"/> ကျား <input type="checkbox"/> မ		
	၃	ကျေးဇူးတင်ထုတ်ပြန်ခြင်း	<input type="checkbox"/> ကျား <input checked="" type="checkbox"/> မ		
	၄	ကျေးဇူးတင်ထုတ်ပြန်ခြင်း	<input type="checkbox"/> ကျား <input checked="" type="checkbox"/> မ		
	၅		<input type="checkbox"/> ကျား <input type="checkbox"/> မ		
ကျန်းမာရေးနှင့် အဟာရ	၁		<input type="checkbox"/> ကျား <input type="checkbox"/> မ		
	၂		<input type="checkbox"/> ကျား <input type="checkbox"/> မ		
	၃		<input type="checkbox"/> ကျား <input type="checkbox"/> မ		
	၄		<input type="checkbox"/> ကျား <input type="checkbox"/> မ		
	၅		<input type="checkbox"/> ကျား <input type="checkbox"/> မ		
ပညာရေး	၁		<input type="checkbox"/> ကျား <input type="checkbox"/> မ		
	၂		<input type="checkbox"/> ကျား <input type="checkbox"/> မ		
	၃		<input type="checkbox"/> ကျား <input type="checkbox"/> မ		
	၄		<input type="checkbox"/> ကျား <input type="checkbox"/> မ		
	၅		<input type="checkbox"/> ကျား <input type="checkbox"/> မ		
အခြား	၁		<input type="checkbox"/> ကျား <input type="checkbox"/> မ		
	၂		<input type="checkbox"/> ကျား <input type="checkbox"/> မ		
	၃		<input type="checkbox"/> ကျား <input type="checkbox"/> မ		
	၄		<input type="checkbox"/> ကျား <input type="checkbox"/> မ		
	၅		<input type="checkbox"/> ကျား <input type="checkbox"/> မ		

