

ပြည်ထောင်စုသမ္မတ မြန်မာနိုင်ငံတော်
စိုက်ပျိုးရေး၊ မွေးမြူရေးနှင့် ဆည်မြောင်းဝန်ကြီးဌာန
ကျေးလက်ဒေသဖွံ့ဖြိုးတိုးတက်ရေး ဦးစီးဌာန
နွားထိုးကြီးမြို့နယ်



လူထုဗဟိုပြုစီမံကိန်း (ပထမနှစ် စက်ဝန်း)



Village Development Plan (VDP)
ငါ့စည်ကျေးရွာ၊ ဒေါင့်ဘိုးအုပ်စု

မာတိကာ

- ၁။ မြို့နယ်မြေပုံ
- ၂။ ကျေးရွာမြေပုံ (တည်နေရာ)
- ၃။ အုပ်စုတွင်ပါဝင်သော ကျေးရွာများစာရင်း
- ၄။ ကျေးရွာအခြေခံအချက်အလက်များ (ကျေးရွာသမိုင်းကြောင်း)
- ၅။ လူထုပူးပေါင်းပါဝင်သော လူမှုဆန်းစစ်ခြင်းနှင့် အကဲဖြတ်ခြင်း လုပ်ငန်းစဉ် (PSA/PRA) အကျဉ်းချုပ်ဇယား။
- ၆။ ကျေးရွာဖွံ့ဖြိုးရေးအစီအစဉ်အတွက် အသုံးပြုခဲ့သော PRA tools များနှင့် တစ်ခုချင်းစီအတွက် သုံးသပ်ချက်များ။
- ၇။ ကော်မတီဝင်များ ရွေးချယ်ခြင်းနှင့် ကျေးရွာဖွံ့ဖြိုးမှုအစီအစဉ် ဆောင်ရွက်မှု မှတ်တမ်းခါတ်ပုံများ။
- ၈။ ကျေးရွာအချက်အလက် (ပုံစံ - ၁)
- ၉။ စီမံကိန်းစက်ဝန်းအချိန်ဇယား (ပုံစံ - ၂)
- ၁၀။ ကျေးရွာဖွံ့ဖြိုးရေး ဦးစားပေး အစီအစဉ် (ပုံစံ - ၃)
- ၁၁။ ကျေးရွာအုပ်စုစီမံကိန်း လုပ်ငန်းခွဲရွေးချယ်ခြင်း (ပုံစံ - ၄)
- ၁၂။ အစည်းအဝေးမှတ်တမ်းများ။
- ၁၃။ ကဏ္ဍအလိုက် ဦးစားပေး ဖွံ့ဖြိုးရေးလုပ်ငန်းစဉ်များ
- ၁၄။ ကျေးရွာဖွံ့ဖြိုးရေးစီမံချက် အရည်အသွေးထိန်းချုပ်မှု (Checklist For VDP)

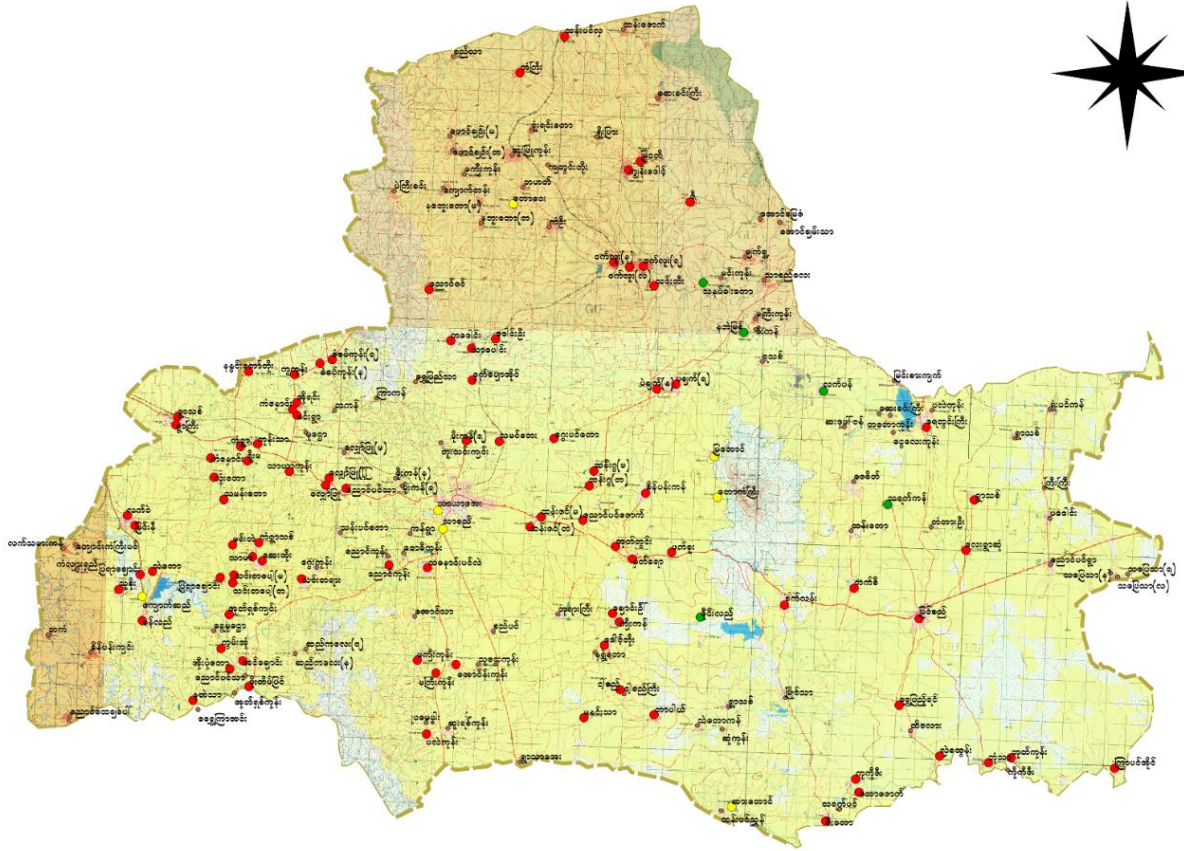

၂။ ကျေးရွာမြေပုံ (တည်နေရာ)

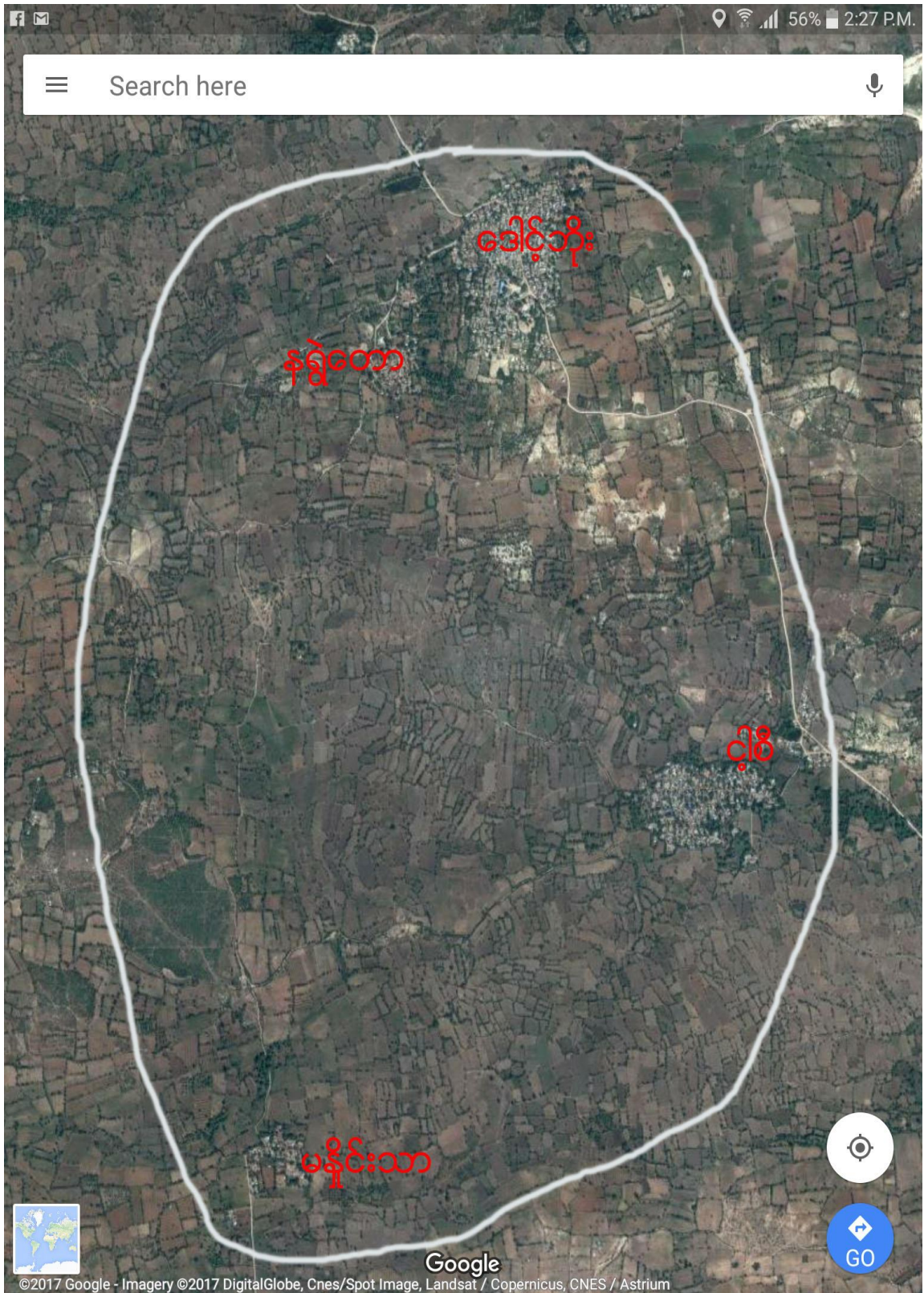

တည်နေရာ မြောက်လတ္တီကျု : ၂၁.၃၆ နှင့် အရှေ့လောင်ဂျီကျု : ၉၅.၇၂

၃။ အုပ်စုတွင် ပါဝင်သော ကျေးရွာစာရင်း

စဉ်	ကျေးရွာအုပ်စုအမည်	ကျေးရွာအမည်	အိမ်ထောင်စု	ကျားစုစုပေါင်း	မစုစုပေါင်း	လူမျိုးစုများ
၁	ငါ့စည်	ဒေါင့်ဘိုး	၃၇၅	၇၆၀	၉၄၀	ဗမာ
၂		နရွဲတော	၇၅	၁၅၀	၁၅၅	ဗမာ
၃		ငါ့စည်	၃၂၀	၅၁၄	၅၆၀	ဗမာ
၄		မနှိုင်းသာ	၃၇	၉၄	၁၀၁	ဗမာ

၄။ ကျေးရွာအခြေခံအချက်အလက်များ(ကျေးရွာသမိုင်းကြောင်း)

ငါ့စည်ကျေးရွာသည် လက်ရှိရွာအနောက်ဘက်မှ နဂါးရုံ ဘုရားရှိပါသည်။ဘုရား တောင်ဘက်မှာ ဝက်အူဈေးရွာသည် ပထမရွာဖြစ်ပြီး လက်ရှိရွာ၏ အရှေ့မြောက်ဘက်မှာ ဝက်အူဈေးရှိပါသည်။ ရွာသူ/ရွာသား များသည် ငါ့တို့ရွာစည်ကားအောင်ဆိုပြီး ငါ့စည်လို အမည်ခေါ် ဆိုလာခြင်းဖြစ်ပါသည်။

ငါ့စည်ကျေးရွာ၏ အနောက်အရပ်မှာ နဂါးရုံဘုရားရှိပါသည်။၎င်းဘုရား၏ တောင်ဘက်တွင် ပေ(၅၀၀) ခန့်အကွာမှာ ဝက်အူဈေးကွင်းရှိပါသည်။ နဂါးရုံဘုရားသည် ဝက်အူဈေးမင်း တည်ခဲ့ကြောင်းပြောခဲ့သည်ကို ကြားသိခဲ့ရပါသည်။ ဘုရားကို ကျောက်စာ (ပြက်စီး)အရ (၈၇၃)ခုနှစ်ပါ ပြင်ဆင်ခဲ့တာနဲ့တွက်ကြည့်မယ်ဆိုရင် ပေ(၅၀၀)အကွာ ဝက်အူဈေးကွင်းထဲမှာ ငါ့စည်ကျေးရွာ၏ ပထမရွာဖြစ်နိုင်ကြောင်းသိရပါသည်။ ၎င်းနေရာ တွင် ယခုအချိန်ထိ အိမ်သုံးမြေထည်အသုံးအဆောင်များ အမြဲလိုလိုတွေ့ရှိရပါသည်။ ယခုလက်ရှိရွာကို စတင် တည်ထောင်ခဲ့သည်မှာ တောင်ယာလုပ်ကိုင်ရင်း နေထိုင်သူမှာ (၄)မိသားစုပဲရှိပါသည်။၎င်း(၄)ဦးမှတစ်ဆင့်ရေမြေဒေသကောင်းခြင်း၊ သီရိမောသောက မင်းကြီး တည်ထားကိုးကွယ်ခဲ့သော(ရန်အောင်မြင်ဘုရား၊ရေတွင်း၊ ကန်ဦး)ဘုရား၊ရေတွင်း၊ ကျောင်းတို့သည် လက်ရှိငါ့စည်ကျေးရွာနှင့် လိုက်လျောညီထွေမှုရှိခြင်းတို့ကြောင့် လူနည်းစုမှလူများစုဖြစ်လာပြီး ငါ့စည်ကျေးရွာကြီးတစ်ရွာဖြစ်လာခဲ့ပါသည်။ နှစ်အားဖြင့် ခန့်မှန်းရလျှင် အနည်းဆုံးနှစ်ပေါင်း (၄၀၀)ကျော်ရှိနိုင်ခဲ့ပြီးဖြစ်ကြောင်း လူကြီးများ၏ ပြောကြားချက်ဖြင့် ခန့်မှန်းရေးသား လိုက်ရခြင်းဖြစ်ပါသည်။

ကျေးရွာတွင်းရှိ စုစုပေါင်းအိမ်ထောင်စု နှင့် လူဦးရေ

အိမ်ထောင်စု	ကျား	မ	စုစုပေါင်း
၃၂၀	၅၁၄	၅၆၀	၁၀၇၄

လူနည်းစုလူမျိုးစုအိမ်ထောင်စု

အမျိုးအစား	အိမ်ထောင်စု	ကျား	မ	စုစုပေါင်း
-	-	-	-	-

ထိခိုက်လွယ်အုပ်စု

ထိခိုက်လွယ်အုပ်စု	အိမ်ထောင်စု	ကျား	မ	စုစုပေါင်း
သက်ကြီးရွယ်အို	၁၅	-	-	၁၅
အမျိုးသမီးဦးဆောင်	၉၀	-	-	၉၀
မသန်စွမ်း	၁၀	-	-	၁၀
မြေယာမဲ့	၅	-	-	၅

ကျေးရွာရှိအခြေခံ အဆောက်အဦများ

ပညာရေး	ခြံစံပါ	ကျန်းမာရေး	ခြံစံပါ	ဘာသာရေး	
အထက်တန်းကျောင်း		ဆေးရုံ		ဘုရားစေတီ	✓
အလယ်တန်းကျောင်း		ကျန်းမာရေးဌာန		ဘုန်းကြီးကျောင်း	✓
မူလတန်းကျောင်း	✓	ကျန်းမာရေးဌာနခွဲ		ဟိန္ဒူဘုရားကျောင်း	
မူကြိုကျောင်း		ဆေးခန်း		ခရစ်ယာန်ဘုရားကျောင်း	
အခြား		အခြား		ဗလီ	
မှတ်ချက်		မှတ်ချက်		မှတ်ချက်	

အဓိက စီးပွားရေးလုပ်ငန်းများ

စိုက်ပျိုးရေး	မွေးမြူရေး	အသေးစားစီးပွားရေး	အခြား
ပဲ	ကြက်	ဈေးဆိုင်	လက်လုပ်လက်စား
နှမ်း	ဝက်	အိမ်တွင်း စက်မှု၊ လက်မှု	ရွှေ့ပြောင်းလုပ်သား
ပဲစင်းငုံ	နွား		လက်လုပ်လက်စား
စပါး	သိုး		လက်လုပ်လက်စား

၅။ လူထုပူးပေါင်းပါဝင်သော လူမှုဆန်းစစ်ခြင်းနှင့် အကဲဖြတ်ခြင်း လုပ်ငန်းစဉ်

(PSA/PRA) အကျဉ်းချုပ်

စဉ်	အကြောင်းအရာ	ရက်စွဲ	ဦးတည်အုပ်စု	တက်ရောက်သူ			အဓိက ဆွေးနွေးချက်များ
				ကျား	မ	ပေါင်း	
၁	လူမှုစီးပွားအဆင့် သတ်မှတ်ခြင်း (Wealth Ranking)	၂၃-၂-၁၇	ချမ်းသာ၊ အလယ်၊ နွမ်းပါး၊ အနွမ်းပါးဆုံး	၅	၈	၁၃	ကျေးရွာလူမှုစီးပွား၊ အုပ်စုများ ခွဲခြားသတ်မှတ်နိုင်ရေးအတွက် အခြေခံစံနှုန်းများ သတ်မှတ်ခြင်း
၂	ရာသီခွင်ပြ ပြက္ခဒိန် (Seasonal Calendar)	၂၃-၂-၁၇	စေတနာ့ဝန်ထမ်း ကျေးရွာလူထု	၅	၈	၁၃	ရာသီဥတု၊ စိုက်ပျိုးသီးနှံများ၊ နေ့စားလုပ်ငန်းများ၊ မွေးမြူရေးလုပ်ငန်းများ၊ အစားအစာရရှိမှုများနှင့် ပွဲတော်များ
၃	ကျေးရွာလူမှုရေးပြနှင့် သယံဇာတပြ မြေပုံ (Social map/ Resource map)	၂၃-၂-၁၇	စေတနာ့ဝန်ထမ်း ကျေးရွာလူထု	၅	၈	၁၃	အိမ်များ၊ အခြေခံ အဆောက်အဦများ၊ လမ်းပန်းဆက်သွယ်ရေး၊ လယ်ယာမြေများ၊ မြစ်ချောင်းများ
၄	အဖွဲ့အစည်း ချိတ်ဆက်မှု (Venn Diagram)	၂၃-၂-၁၇	ကျေးရွာလူထု ရပ်မိရပ်ဖ	၅	၈	၁၃	ကျေးရွာတွင်းရှိ အဖွဲ့အစည်းများ မည်သို့သောလုပ်ငန်းများ အတွက် မည်သည့်အဖွဲ့များ ချိတ်ဆက်လုပ်ကိုင်မှု
၅	ပင့်ကူအိမ် ကွန်ယက် (Spider Web)	၂၃-၂-၁၇	အမျိုးသား/ အမျိုးသမီး	၈	၈	၁၆	အမျိုးသားနှင့် အမျိုးသမီးများ တန်းတူအခွင့်အရေး ရရှိမှုနှင့် မရရှိသည့် အကြောင်းအရင်းများ
၆	အမျိုးသား/ အမျိုးသမီး သုံးစွဲမှုနှင့် ထိန်းချုပ်မှုပြဇယား	၂၃-၂-၁၇	ရပ်မိရပ်ဖ၊ လူငယ်အုပ်စု (အမျိုးသား/ အမျိုးသမီး) ပေါင်း	၈	၁၆	၂၄	အမျိုးသား/ အမျိုးသမီးတို့၏ အရင်းအမြစ်အပေါ် မည်သူက ပို၍ အသုံးပြုနေကြသည်ကို ဖော်ထုတ်ခြင်း။

လူမှုပူးပေါင်းပါဝင်သောလူမှုဆန်းစစ်ချက်

ငါ့စည်ကျေးရွာသည် အသက်မွေးဝမ်းကြောင်းအဖြစ် စိုက်ပျိုးရေးကို အဓိကထားလုပ်ကိုင်ကြသည်။သို့ဖြစ်ပါသောကြောင့် စီမံကိန်းလုပ်ငန်းကို စိုက်ပျိုးရာသီ အားလပ်ချိန်တွင် လုပ်ဆောင်လျှင် ပိုပြီးအဆင်ပြေကြောင်း တွေ့ရှိရပါသည်။စိုက်ပျိုးရေးကို အဓိကထားလုပ်ကိုင်သောကြောင့် အလယ်အလတ်အိမ်ထောင်စုများပြားသည်ကို တွေ့ရှိ ရပါသည်။အိမ်၏အဓိက စီးပွားရေး၊ အရင်းအမြစ်ထိန်းချုပ်မှုအပိုင်းတွင် အမျိုးသား၊ အမျိုးသမီးတန်းတူ ညှိနှိုင်းဆောင်ရွက်ကြသည်ကိုတွေ့ရှိရပါသည်။ကျေးရွာ၏အဓိက အခက်အခဲမှာ မိုးရာသီတွင် ရွာလယ်လမ်းသည် မိုးရေများအရှိန်ဖြင့် စီးဆင်းသောကြောင့် ဗွတ်ထပြီး ကလေးများ ကျောင်းသွားရာတွင် ခက်ခဲလှပါသည်။ သို့ပါ သောကြောင့်လမ်းလယ်လမ်းမကြီးကို ပြုပြင်သင့်ပါသည်။ ကျေးရွာသည် အဖွဲ့အစည်းများ စည်းလုံးမှုအားကောင်းသည်ကို တွေ့ရှိရပါသည်။ ကျေးရွာ၏ ပူးပေါင်းမှုအားသည် အရမ်းကောင်းမွန်သောကြောင့် ကျေးရွာ၏ စည်းလုံးမှု သည်လည်း ကောင်းမွန်ကြောင်း တွေ့ရှိရပါသည်။

၆။ ကျေးရွာဖွံ့ဖြိုးရေးအစီအစဉ်အတွက် အသုံးပြုခဲ့သော PRA tools များနှင့် တစ်ခုချင်းစီ အတွက် သုံးသပ်ချက်များ

(က)ကျေးရွာ၏ လူမှုပတ်ဝန်းကျင်အဆင့် သတ်မှတ်ခြင်း။ (Wealth Ranking)

ဆွေးနွေးဆန်းစစ်မှုရလဒ်

ကျေးရွာ - _____
 စတင်ရက် - _____
 ခုနစ်နှစ်ကြိုကာလအတွက် - _____
 ရက်စွဲ - _____

စဉ်	အကြောင်းအရာ	ပိုင်ဆိုင်မှုအဆင့်သတ်မှတ်ချက်	အိမ်ထောင်စုအရေအတွက်	ရာခိုင်နှုန်း(%)
၁။	ချစ်ယာ	လယ်ယာမြေများ၊ ထော်လာဗို၊ ဆိုင်ကယ်၊ ကျွဲ၊ ချွေး၊ ငွေ၊ ချွေး	၁၀	၃၁။
၂။	အလယ်အလတ်	လယ်ယာမြေများ၊ ချွေး၊ ဆိုင်ကယ်	၅၀	၂၅။
၃။	ဆင်းရဲ	ဆိုင်ကယ်၊ လက်လုပ်လက်စား	၁၁၀	၃၄။
၄။	အလွန်ဆင်းရဲ	ဗီဒီ၊ လက်လုပ်လက်စား	၁၂၀	၃၈။
	စုစုပေါင်း		၃၂၀	၁၀၀။

အလုပ်စု ခေါင်းစဉ်

ခန္ဓာရေး ကြံ့မာရေး အားပေးရန်

- ၁) ရွာရွာ အိမ်ထောင်စု စုစုပေါင်း (၃၂၀) ဦး ဖြစ်ပါသည်။
- ၂) ရွာရွာ ချစ်သော (ဆန္ဒ)၊ အလယ် အလယ် (ဆန္ဒ)၊ ဆင်းရဲ (ဆန္ဒ) ဦး အလွန်ဆင်းရဲ (၃၂၀ ဦး) ဖြစ်ပါသည်။
- ၃) အသက်မွေးဝမ်းကြောင်း အဖြစ် တောင်သူကို အဓိကထား လုပ်ကိုင်ပါသည်။
- ၄) ဆင်းရဲ နှင့် အလွန်ဆင်းရဲ အဆင့်တွင် အိမ်ထောင်စု ခွဲများပါသည်။
- ၅) ဆင်းရဲ နှင့် အလွန်ဆင်းရဲ အဆင့်တွင် လူနီးနာများ ရခြင်း ဖြစ်ပြီး အလုပ် အကိုင် အခွင့်အလမ်း ရှားပါးခြင်း ကြောင့် ဖြစ်ပါသည်။
- ၆) ဆင်းရဲသူများကို စီမံကိန်း လုပ်ငန်း တွင် ပါဝင်လာစေရန် အစည်းအဝေး တက်စေခြင်း၊ စီမံကိန်း လုပ်ငန်း တွင် ပါဝင် လုပ်ဆောင်ရန် ဆည်းပူးခြင်း များ ပြုလုပ်လျက်ရှိပါသည်။
- ၇) လမ်း ပြင်ခြင်း၊ ဆေး ဆေးတည်ဆောက်ခြင်း၊ အသက်မွေးဝမ်းကြောင်း ဆင်းရဲများ ပေးခြင်း ဖြစ်ပြီး ဆင်းရဲမှုကို ကျော့ချနိုင်ပါသည်။
- ၈) တခြားဝင်ငွေ အရေအတွက် လက်ခံရခြင်း၊ ပေးရခြင်း၊ ဖန်တီးမှု လုပ်ငန်းများ လုပ်ကိုင်ကြပါသည်။

ကျေးဇူး-ပါးစည်
ဖုတ်စု - ခေါ်ဆို

ရက်စွဲ၊ 23.2.17

ရာသီခွင်ပြ ဖြေကုန်ဆုံးစစ်မှုရလဒ်

- နှစ်၊ ပါအမုဒ်၊ မျိုး၊ ဖမ်း၊ ပြောင်းတို့ကို အဓိကစိုက်ပျိုးပါသည်။
- ဒါခေါင်၊ တော်ဝင်လင်း၊ သီတင်းကျွတ်၊ တပို့တွဲလများတွင် အထုပ်ရှုပ်ပါသည်။
- သိန္နဲပေါ်လများတွင် ထင်ရှေ့အနည်းငယ်ရှိ ရှိပါသည်။
- တစ်နေ့လည်အစားအမုဒ်သာ (၄၀၀၀)၊ အမုဒ်သမီး (၂၅၀၀) ရှိပါသည်။
- သဘာဝသားအန္တရာယ်ကျရောက်မှုမှာ ရှေးဦးခြင်းကို တစ်ခါတစ်ရံတွေ့ကြုံရပါသည်။
- စေတနာအတိုင်း ရေပေါများပါသည်။
- စိမ့်ကိန်းလုပ်ငန်းများကို ပွင့်လင်းရာသီတွင် အကောင်အထည်ဖော်ရန် အဆင်ပြေနိုင်ပါသည်။

ကျေးရွာလူမှုရေးအရင်းအမြစ်ပြ မြေပုံ သုံးသပ်ချက်



ကျေးရွာ - ငါ့စည်
အုပ်စု - ဒေါ်စိန်
ရက်စွဲ - ၂၃.၂.၂၀၁၇

၂၃ / ၂၃ / ၁၇

လူမှုရေးနှင့်အရင်းအမြစ်ပြေလေ့ယူဆုံးစစ်ချက်

- ၁) အသက်မွေးဝမ်းကြောင်းတွင် တောင်သူကို အဓိကထားလုပ်ကိုင်ပါသည်။
- ၂) မွေးမြူရေးအနည်းငယ်လုပ်ကိုင်ပါသည်။
- ၃) တခြားဝင်ငွေအရောင်း ယိုးဒယားလက်သမားလုပ်ကိုင်ပါသည်။
- ၄) ဆေးခန်းထပ်မံ လိုအပ်ပါသည်။
- ၅) လွန်ခဲ့သော (ဗြာဒ္ဒစ်နှင့်ခရစ်) နှစ်မကောင်းခြင်း၊ စိုက်ပျိုးခင်းနှင့်နည်းပါးခြင်း၊ သစ်တောဘစ်ပစ်များဖြုန်းတီးလာပါသည်။
- ၆) ကျေးရွာတွင် အမျိုးသား၊ အမျိုးသမီး လုပ်အားခ တစ်တူမရှိပါ။
- ၇) ကျေးရွာတွင် စာသင်ကျောင်းဆောင်ဖြူဖြူခြင်းနှင့် ရွာလယ်လမ်း၊ ဖြူဖြူချစ်ပါသည်။
- ၈) ရွာအဝင် ရေကျော်တံတားဖြူဖြူ ချစ်ပါသည်။

(c)ပင်ကူအိမ်သုံးသပ်ချက်

သရုပ်ဖော် ပုံစံ

အပတ်စဉ် မြေညှိ

၅၄

ပင်ကူအိမ်စဉ်းစာပုံကြမ်း
(အပူပေးစာ + အပူပေးစာမီး)

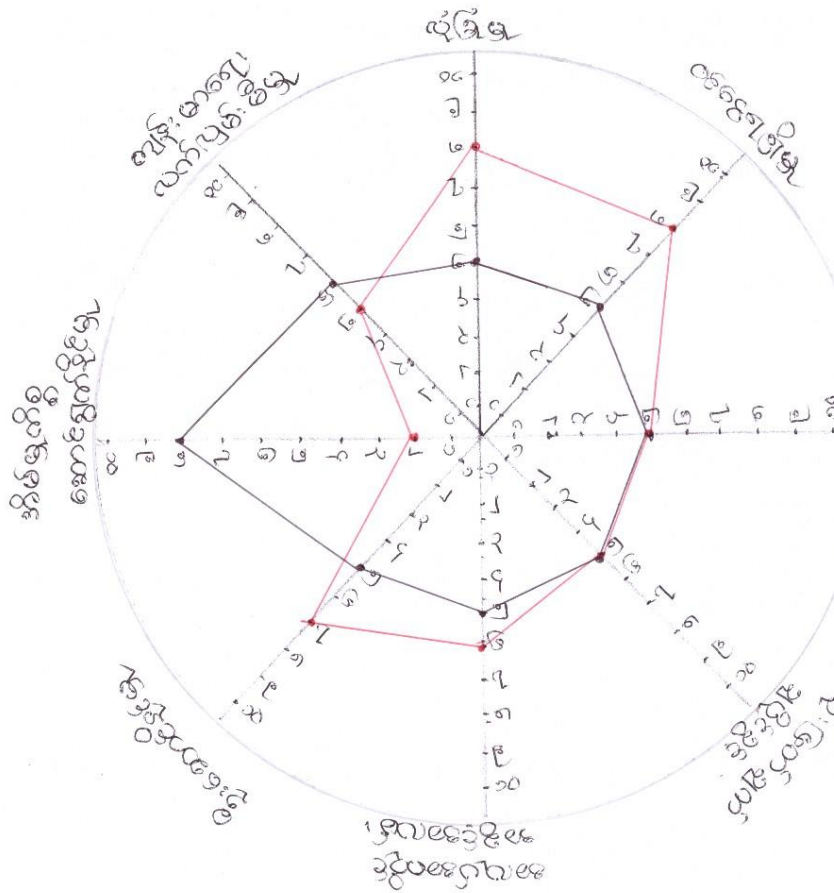

အမျိုးသား အမျိုးသမီး ပင့်ကူအိမ် သုံးသပ်ခြင်း

ပင့်ကူအိမ်ဆင်းခရီးစဉ်ချက်ချယ်ခြင်း

- အိမ်ထွက်ခွင့်အား ရွက်ပိုင်မှု၊ လုံခြုံမှု၊ ဝင်ငွေရရှိမှုတို့တွင် အမျိုးသား၊ အမျိုးသမီး ကွာဟချက် ဖြစ်ပေးနေသည်။
- ပညာရေးလက်လှမ်းမီမှု၊ ဆုံးဖြတ်ချက်ချပိုင်ခွင့်တို့တွင် အမျိုးသား၊ အမျိုးသမီး တိုးတက်မှု အခွင့်အရေး ဖြစ်သည်။
- အမျိုးသမီး အများစုသည် အိမ်ထွက်ခွင့် အချိန်ကုန်သည်။
- အမျိုးသမီးများအတွက် အိမ်ထွက်ခွင့်တွင် လုပ်ရခဲတာ ဝက်ချက်၊ လက်ထက်ကုန်၊ စသည် အိမ်တွင်း မှုလုပ်ငန်းများ အဆင့်မြင့်တင် ထင်ပါသည်။
- အလုပ်အကိုင်အခွင့်အလမ်း အတွက် ထည့်သွင်းဆောင်ရွက်ရေးလုပ်ငန်း များလုပ်ထင်ပါသည်။
- အမျိုးသား၊ အမျိုးသမီး ဝင်ငွေတိုးတက် ရရှိစေ ထင်ပါသည်။

(၈)သုံးစွဲမှုနှင့် ထိန်းချုပ်မှုပြဇယား

အမျိုးသား	အမျိုးသမီး	အမျိုးသား + အမျိုးသမီး
လယ်ယာရေး နွား လှည်း စက်ပစ္စည်း ဆိုင်ကယ် ထော်လာဂျီ လယ်တွင်းစက် ယက်ကနီးစင် စာပင်ကျောင်း စာကြည့်တိုက်	လက်ထက်ရတနာ မီးဖိုချောင်သုံးပစ္စည်း	ရွာလယ်လမ်း ဇရပ် ရေတွင်း

အရင်းအမြစ်တိမ်းချုပ်မှုပုံစံပြဇယားဆန်းစစ်ချက်ချုပ်

၉ အမျိုးသမီးအများဆုံးဆုံးရှုံးသော အရင်းအမြစ်များမှာ- လမ်း၊ ရေတွင်း၊ လက်ထက်ရတနာ၊ မီးဖိုချောင်သုံးပစ္စည်း တို့ဖြစ်သည်။

၁၀ အမျိုးသားအများဆုံးအဆုံးရှုံးသော အရင်းအမြစ်များမှာ- လယ်ယာရေး နွား၊ လှည်း၊ စက်ပစ္စည်း၊ ဆိုင်ကယ်၊ ထော်လာဂျီ တို့ ဖြစ်သည်။

၁၁ အမျိုးသားအမျိုးသမီး အဆုံးရှုံးသော အဆောက်အအုံများမှာ ရွာလယ်လမ်း၊ စာကြည့်တိုက်၊ ဇရပ်တို့ ဖြစ်သည်။

၁၂ အရင်းအမြစ်အဆုံးရှုံးမှုတွင် အမျိုးသား၊ အမျိုးသမီး တစ်ဦးတည်း ဆုံးရှုံး ချက်ချင်းသည်။

ပထမနှစ် စက်ဝန်းတွင် အကျုံးဝင်သော ဖွံ့ဖြိုးတိုးတက်ရေးအစီအစဉ်များ

ငါ့စည်ကျေးရွာ

စဉ်	ဖွံ့ဖြိုးရေးလုပ်ငန်း	ရမှတ်	အဆင့်	ကျား	မ
၁	ရွာလယ်လမ်းပြုပြင်ခြင်း	၆၂၄	၁		
၂	ကျောင်းဆောင်ပြုပြင်တိုးချဲ့ရန်	၄၇၉	၂		
၃	ကျောင်းဝင်းအုတ်တံတိုင်း	၂၃၅	၃		
၄	မီးတိုင်တိုးချဲ့	၁၆၀	၄		
၅	မိုးရေလွှဲပြန်တည်ဆောက်ပေးရန်	၁၄၅	၅		

ပထမနှစ် စက်ဝန်းတွင် အကျုံးမဝင်သော ဖွံ့ဖြိုးတိုးတက်ရေးအစီအစဉ်များ

- အသက်မွေးဝမ်းကြောင်းသင်တန်း
- ဆေးခန်းဖွင့်လှစ်ပေးရန်
- စိုက်ပျိုးရေးသင်တန်း
- ရွာမှတောသွားလမ်း
- မူလွန်ကျောင်းရှိရန်

၇။ ကော်မတီဝင်များ ရွေးချယ်ခြင်းနှင့် ကျေးရွာဖွံ့ဖြိုးရေးအစီအစဉ်ဆောင်ရွက်မှု မှတ်တမ်း ဓါတ်ပုံများ



၈။ ကျေးရွာအချက်အလက် (ပုံစံ -၁)

ပုံစံ - ၈ - ၁ ကျေးရွာအခြေခံအချက်အလက်များ (Form PC 1)

လက်ညှိုးနှိပ်ရက်၊ ကျေးရွာတစ်ရွာသို့ ပထမဆုံးမိတ်ဆက်ခရီး သွားရောက်သောအခါ လူထုစည်းရုံးရေးမှူးသည် ကျေးရွာ
 ခေါင်းဆောင်များအား ကျေးရွာအချက်အလက်များကို မေတ္တာရပ်ခံ၍ တောင်းခံရသည်။ ဤအချက်အလက်များကို စီမံကိန်း
 မိတ်ဆက်အစည်းဝေးမတိုင်မီတောင်းခံရမည်။ စီမံကိန်းမိတ်ဆက်အစည်းဝေးတွင် လူထုစည်းရုံးရေးမှူးသည် ဤအချက်အလက်
 များအား စစ်ဆေးပြီး မှန်ကန်အောင်ပြုလုပ်ရမည်။ ပြီးနောက်တွင် လူထုစည်းရုံးရေးမှူးမှ သတင်းအချက်အလက်ထံသို့ Tablets မှ
 တစ်ဆင့် ဖြည့်သွင်းရမည်။

ကျေးရွာခေါင်းဆောင် အမည် ဒေါ်အိန်ဒွီ	ကျေးရွာခေါင်းဆောင်၏ ဖုန်းနံပါတ် ၀၇-၇၈၆၁၇၂၄၇၄	လူထုစည်းရုံးရေးမှူး၏ အမည် ဗိုလ်မှူး(၁)ဦးအောင်
ပြည်နယ်တိုင်းဒေသကြီး ဗဟိုဌာန	မြို့နယ် နှစ် ၅၁	ကျေးရွာအုပ်စု ကျေးရွာ ၄၂၅

က။ လူဦးရေ

လူမျိုးစု	အိမ်ထောင်စုအရေအတွက်	ကိုးကွယ်သည့်ဘာသာ	အိမ်ထောင်စုအရေအတွက်
လူမျိုးစု (၁) - မြန်မာ	၃၂၀	ဘာသာ (၁) - မဇ္ဈိ	၃၃၆
လူမျိုးစု (၂) -----		ဘာသာ (၂) -----	
လူမျိုးစု (၃) -----		ဘာသာ (၃) -----	
လူမျိုးစုစုစု -----		ဘာသာစုစု -----	
အခြား	အရေအတွက်		
မသန်စွမ်းသူများ	၅၀		
သက်ကြီးရွယ်အိုများ (၆၅ နှစ် နှင့် အထက်)	၁၅		
စစ်ဘေးရှောင်			

	အမျိုးသား (အရေအတွက်)	အမျိုးသမီး (အရေအတွက်)
လူဦးရေ	၅၅၄	၅၆၀
လူမျိုးစု (၁) -----	၃၅၁	၃၆၁
လူမျိုးစု (၂) -----		
လူမျိုးစု (၃) -----		
အခြား		
အိမ်ထောင်စုဦးစီး	၂၃၀	၂၃၀

(ခ) အခြေခံအဆောက်အအုံ အသုံးအဆောင်များ

စာသင်ကျောင်း	အမှတ် ခြံစံပါ	ကျန်းမာရေး	အမှတ် ခြံစံပါ	ဘာသာရေး အဆောက် အအုံများ	အမှတ် ခြံစံပါ

အထက်တန်းကျောင်း	<input type="checkbox"/>	ဆေးရုံ	<input type="checkbox"/>	စေတီ	<input checked="" type="checkbox"/>
အလယ်တန်းကျောင်း	<input type="checkbox"/>	ကျန်းမာရေးဌာန	<input type="checkbox"/>	ဘုန်းကြီးကျောင်း	<input checked="" type="checkbox"/>
မူလတန်းကျောင်း	<input checked="" type="checkbox"/>	ကျန်းမာရေးဌာနခွဲ	<input type="checkbox"/>	ဟိန္ဒူဘုရားကျောင်း	<input type="checkbox"/>
မူကြိုကျောင်း	<input type="checkbox"/>	ဆေးပေးခန်း	<input type="checkbox"/>	ခရစ်ယာန်ကျောင်း	<input type="checkbox"/>
အခြား	<input type="checkbox"/>	အခြား	<input type="checkbox"/>	ဗလီ	<input type="checkbox"/>
				အခြား	<input type="checkbox"/>
မှတ်ချက်		မှတ်ချက် : တက်ခွင့်		မှတ်ချက်	

(ဂ) ကျွမ်းကျင်သူများမှတ်တမ်း (ကျေးရွာတွင်မနေထိုင်သော သို့မဟုတ် တခြားရွာမှလာရောက်သော ကျွမ်းကျင်သူများ)

(၁) စာသင်ကျောင်း			(၂) ကျန်းမာရေး			(၃) လက်မှုပညာရှင်		
	ရွာတွင်းနေထိုင်သူ	အခြားရွာမှလာသူ		ရွာတွင်းနေထိုင်သူ	အခြားရွာမှလာသူ		ရွာတွင်းနေထိုင်သူ	အခြားရွာမှလာသူ
မူလတန်းပြဆရာ/မ	<input checked="" type="checkbox"/>	<input checked="" type="checkbox"/>	ဆရာဝန်	<input type="checkbox"/>	<input type="checkbox"/>	လက်သမား	<input checked="" type="checkbox"/>	<input checked="" type="checkbox"/>
အထက်တန်းပြဆရာ/မ	<input type="checkbox"/>	<input type="checkbox"/>	လက်ထောက်ကျန်းမာရေးမှူး	<input type="checkbox"/>	<input type="checkbox"/>	ပန်းရံ	<input checked="" type="checkbox"/>	<input checked="" type="checkbox"/>
အလယ်တန်းပြဆရာ/မ	<input type="checkbox"/>	<input type="checkbox"/>	အမျိုးသမီးကျန်းမာရေးဆရာမ	<input type="checkbox"/>	<input type="checkbox"/>	လျှပ်စစ်ကျွမ်းကျင်သမား	<input type="checkbox"/>	<input type="checkbox"/>
မူကြိုဆရာ/မ	<input type="checkbox"/>	<input type="checkbox"/>	သားဖွားဆရာမ	<input type="checkbox"/>	<input checked="" type="checkbox"/>	ရေပိုက်သွယ်သူ	<input checked="" type="checkbox"/>	<input type="checkbox"/>
အခြား	<input type="checkbox"/>	<input type="checkbox"/>	ပြည်သူ့ကျန်းမာရေးလုပ်သား	<input type="checkbox"/>	<input type="checkbox"/>	စက်ပြင်ဆရာ	<input checked="" type="checkbox"/>	<input checked="" type="checkbox"/>
မှတ်ချက်			မှတ်ချက် : တက် မြ			မှတ်ချက်		

(ဃ) ကျေးရွာသို့ ရောက်ရှိနိုင်သည့် လမ်းအခြေအနေ / ကျေးရွာတစ်ရွာသည် ၎င်း၏ ကျေးရွာအုပ်စုနှင့် ဆက်သွယ်ထားသော လမ်းအခြေအနေ (အောက်ပါတို့ကိုပိုင်ပါ)

ကျောက်ကြမ်းလမ်း ကတ္တရာလမ်း ကွန်ကရစ်လမ်း မော်တော်ဆိုင်ကယ်လမ်း
 ကျောက်ခင်းလမ်း မြေသားလမ်း လူသွားလမ်း အခြား _____

(င) ကျေးရွာခွဲခြားမှုစီမံချက်

- (၁) လူထုဗဟိုပြုစီမံကိန်းမစတင်မီ ဤကျေးရွာတွင်ကျေးရွာခွဲခြားမှု စီမံချက်ရှိခဲ့ပါသလား? ပိုင်ပါ
 ရှိပါသည်/မရှိပါ/မသိပါ
- (၂) ရှိခဲ့ပါလျှင် ဤစီမံချက်ကို မည်သည့် ခုနှစ်တွင်ပြင်ဆင်ခဲ့ပါသနည်း? နှစ်-----/မသိပါ
- (၃) ဤစီမံချက်ကို မြို့နယ်မှအတည်ပြုခဲ့ပါသလား? ပြုခဲ့ပါသည်/မပြုခဲ့ပါ /မသိပါ

(စ) ခရီးအကွာအဝေး

- (၁) ဤကျေးရွာ၏ဗဟိုမှ ၎င်းကျေးရွာအုပ်စု၏ဗဟိုအထိ ခရီးပိုင်မည်မျှကွာဝေးသနည်း? မိုင်-----/မသိပါ
- (၂) ဤကျေးရွာမှ ၎င်းကျေးရွာအုပ်စုဗဟိုအထိ သွားလာရာတွင်ကြာမြင့်သည့်အချိန်

မြောက်သို့ ရာသီတွင်ကြာချိန် ----- ထော်လာရီ/မော်တော်ဆိုင်ကယ်/မြေလျင်/လား/မော်တော်ဘုတ်/အခြား -----

မိုးရာသီတွင်ကြာချိန် ၂၅၀၂ ဝိနစ် ----- ထောင့်လာရီ/မော်တော်ဆိုင်ကယ်/ခြေလျင်/လား/မော်တော်ဘုတ်/
အခြား -----

(ဆ) ပတ်ဝန်းကျင်ဆိုင်ရာ သဘာဝဘေးအန္တရာယ်

ဤကျေးရွာတွင် ရေကြီးခြင်းကဲ့သို့ သဘာဝဘေးအန္တရာယ်ကျရောက်ဖွဲ့ခြင်း ရှိပါသလား။

မရှိပါ ရှိပါသည် ရှိလျှင်ဖော်ပြပါ ရေကြီးလျှင် ဆိပ်ကမ်းများပါ

(ဇ) ကျေးရွာတွင် ဖွဲ့စည်းထားသော အဖွဲ့အစည်းများ

လူထုပဟိုပြုစီမံကိန်းမတိုင်မီ ဤကျေးရွာတွင် ကျေးရွာဖွံ့ဖြိုးရေးအတွက် အစိုးရ (သို့) ရွာသားများကိုယ်တိုင်(သို့) စီမံကိန်းတစ်ခုခုမှ ဖွဲ့စည်းထားသည့် အဖွဲ့အစည်းများရှိပါသလား။

(၁) ဂျ.ဝီ.ဇေယျာ ပရဟိတ...

(၂) လင်းကော်မတီ.....

(ဈ) အထွေထွေအုပ်ချုပ်ရေး ဦးစီးဌာန (GAD) မှ မှတ်တမ်းတင်ထားခြင်း

ဤကျေးရွာသည် အထွေထွေအုပ်ချုပ်ရေး ဦးစီးဌာန (GAD) မှ မှတ်တမ်းတင်ထားမှု ရှိပါသလား။

မရှိပါ ရှိပါသည်

ကျေးရွာခေါင်းဆောင်

အမည် ဦးစိန်စိုး

လက်မှတ် သိန်း နေ့စွဲ ၁၇.၂.၂၀၁၇

လူထုစည်းရုံးရေးမှူး

အမည် ဖေအေးဖြတ်စိုးဖေအေး

လက်မှတ် ဖေအေးဖြတ်စိုး နေ့စွဲ ၁၇.၂.၂၀၁၇

၉။ စီမံကိန်းစက်ဝန်းအချိန်ဇယား (ပုံစံ - ၂)

(နှစ် - စ - ၂ - စီမံကိန်းစက်ဝန်းအချိန်ဇယား (PC 2))

လမ်းညွှန်ချက်၊ သက်ဆိုင်ရာလူထုစည်းရုံးရေးမှူး/လက်ထောက်နည်းပညာမှူးများမှ စီမံကိန်းစက်ဝန်းအဆင့်တစ်ခုစီပြီးစီးတိုင်း ကျေးရွာနှင့် ကျေးရွာအုပ်စုအတွက် ဤပုံစံကို ဖြည့်သွင်းရမည်။

စည်းရုံးရေးမှူး/ဝန်ထမ်း အမည် မအေး (မြတ်စွာ) မအောင်

နေ့စွဲ ၂၃.၂.၂၀၁၇ စက်ဝန်းအားအမှတ်ခြိမ်းမီ စက်ဝန်း(၁) စက်ဝန်း(၂) စက်ဝန်း(၃) စက်ဝန်း(၄)

ပြည်နယ်/တိုင်း မန္တလေး၊ မြို့နယ် နားထိုး (၅)၊ ကျေးရွာအုပ်စု ဒေါင်ဘို၊ ကျေးရွာ ငါဒီ

စီမံကိန်းဆောင်ရွက်မှုအဆင့်များ	နေ့စွဲ		အစည်းအဝေးတွင်တက်ရောက်သူအရေအတွက်			
	စတင်သည့် နေ့	ပြီးဆုံးသည့်နေ့	အမျိုးသား အရေအတွက်	အမျိုးသမီး အရေအတွက်	အိမ်ထောင်စု အရေအတွက်	လူမျိုးစုတက်ရောက်သူ အရေအတွက် နှင့် လူမျိုးစုအမည်
၁။ ကျေးရွာစီမံကိန်း မိတ်ဆက်အစည်းအဝေး	၂၃.၂.၁၇	၂၃.၂.၁၇	၈၀	၇၇	၁၅၄	၁၅၇ မမာ
၂။ ကျေးရွာဖွံ့ဖြိုးရေး စီမံချက်ရေးဆွဲခြင်း အစည်းအဝေး	၁၄.၃.၁၇	၁၄.၃.၁၇	၈၄	၈၅	၁၅၄	၁၆၉ မမာ
၃။ ကျေးရွာအုပ်စု လုပ်ငန်းဆုံးဖြတ်ချက်ချသည့် အစည်းအဝေး	၂၀.၃.၁၇	၂၀.၃.၁၇	၁၆	၂၉	၂၅	၂၅ မမာ
၄။ မြို့နယ်အဆင့် စီမံကိန်းရေးဆွဲရေး နှင့် အကောင်အထည်ဖော်ရေးကော်မတီ၏ စီမံကိန်း သုံးသပ်မှု အစည်းအဝေး			မလို	မလို	မလို	မလို
၅။ မြို့နယ် စီမံကိန်းရေးဆွဲရေး နှင့် အကောင်အထည်ဖော်ရေး ကော်မတီ၏ဆုံးဖြတ်ချက်ကို ရွာသို့ အသိပေး အကြောင်းကြားသည့် အစည်းအဝေး	၁၃.၅.၁၇	၁၃.၅.၁၇	၃၆	၃၉	၇၅	၇၅ မမာ
၆။ စီမံကိန်းလုပ်ငန်းခွဲစီမံချက်ရေးဆွဲခြင်း အစည်းအဝေး	၁၇.၅.၁၇	၁၇.၅.၁၇	၆၃	၁၁၁	၁၇၄	၁၇၄ မမာ
၆.၁။ စီမံကိန်းလုပ်ငန်း အကောင်အထည်ဖော်ရေးအစီအစဉ် ရေးဆွဲခြင်း	၁၇.၅.၁၇	၁၇.၅.၁၇	၆၃	၁၁၁	၁၇၄	၁၇၄ မမာ

၆.၂။ ဝယ်ယူရေးအစီအစဉ် ရေးဆွဲခြင်း	၁၇.၅.၁၇	၁၇.၅.၁၇	၆၃	၁၁၁	၁၇၄	၁၇၄ မမာ
၆.၃။ ဘဏ္ဍာရေးကုန်ကျမှု လျာထားအစီအစဉ် ရေးဆွဲခြင်း	၁၇.၅.၁၇	၁၇.၅.၁၇	၆၃	၁၁၁	၁၇၄	၁၇၄ မမာ
၆.၄။ ပြင်/ထိန်းအစီအစဉ် ရေးဆွဲခြင်း	၁၇.၅.၁၇	၁၇.၅.၁၇	၆၃	၁၁၁	၁၇၄	၁၇၄ မမာ
၇။ စီမံကိန်းလုပ်ငန်းခွဲ တိုးတက်မှု မောင်းကြည့် အစည်းအဝေး						
၇.၁။ အစည်းအဝေး ပထမကြိမ်	၁၈.၆.၁၇	၁၈.၆.၁၇	၃၉	၆	၄၅	၄၅ မမာ
၇.၂။ အစည်းအဝေး ဒုတိယကြိမ်	၁၄.၆.၁၇	၁၄.၆.၁၇	၄၀	၁၀	၅၀	၅၀ မမာ
၇.၃။ အစည်းအဝေး တတိယကြိမ်	၁၇.၆.၁၇	၁၇.၆.၁၇	၅၇	၉	၆၆	၆၆ မမာ
၈။ စီမံကိန်းလုပ်ငန်းခွဲ အပြီးသတ်စစ်ဆေးခြင်း အစည်းအဝေး						
၉။ လူထုစစ်ဆေးမှုအစည်းအဝေး						

ပုံစံ - စ - ၃ ကျေးရွာဖွံ့ဖြိုးရေး ဦးစားပေးအစီအစဉ် (Form PC 3)

လမ်းညွှန်ချက်၊ အဆင့်(၃) ကျေးရွာမှော်မှန်းချက်အစည်းအဝေး ဖြီးဆုံးသောအခါ ကျေးရွာစီမံကိန်း အထောက်အကူပြု ကော်မတီသည် လူထုစည်းရုံးရေးမှူးအကူအညီဖြင့် ဤပုံစံကိုပြည့်စုံအောင် ဖြည့်သွင်းရမည်။

လူထုစည်းရုံးရေးမှူး/ဝန်ထမ်း အမည် **မေဇေး၊ ခြင်္သေ့အောင်**

နေ့စွဲ **၂၀၁၂.၁၂.၀၁** စက်ဝန်းအား အမှတ်ခြစ်ပါ (✓) စက်ဝန်း(၁) စက်ဝန်း(၂) စက်ဝန်း(၃) စက်ဝန်း(၄)

ပြည်နယ်/တိုင်း **မန္တလေး**၊ နယ်/မြို့နယ် **ဒွားတိုင်းမြို့နယ်**၊ ကျေးရွာအုပ်စု **ဒေါင်းအိုး**၊ ကျေးရွာ **ဒေါင်း**

က။ အခက်အခဲအတားအဆီးများအားဆွေးနွေးခြင်း - ယခုလက်ရှိအခြေအနေတွင် ဤကျေးရွာဖွံ့ဖြိုးတိုးတက်ရေးအတွက် အဓိက အခက်အခဲအတားအဆီးများသည် မည်သည့်များဖြစ်ပါသနည်း။ (အမျိုးသား/သမီး အနည်းဆုံးအခက်အခဲ ၅ ခုစီဖော်ပြပါ)

အမျိုးသား အဖွဲ့မှ တင်ပြသောအခက်အခဲအတားအဆီးများ	အမျိုးသမီး အဖွဲ့မှ တင်ပြသောအခက်အခဲအတားအဆီးများ
၁ ကျေးရွာအား မြေယာမလုံလောက်ခြင်း	၁ မြို့နယ်၊ ရေ၊ လျှပ်စီးဓာတ် မလုံလောက်ခြင်း
၂ မြို့နယ်အတွင်း အလုပ်အကိုင် အခွင့်အလမ်း မလုံလောက်ခြင်း	၂ အလုပ်အကိုင် အခွင့်အလမ်း မလုံလောက်ခြင်း
၃ စားနပ်ရိက္ခာ၊ အိမ်အောင်းအခွင့်အလမ်း မလုံလောက်ခြင်း	၃ ကျေးရွာအား မြေယာမလုံလောက်ခြင်း
၄ အလုပ်အကိုင် အခွင့်အလမ်း မလုံလောက်ခြင်း	၄ ကျေးရွာအား မြေယာမလုံလောက်ခြင်း
၅ ကျေးရွာအား မြေယာမလုံလောက်ခြင်း	၅ ကျေးရွာအား မြေယာမလုံလောက်ခြင်း

ခ။ မှော်မှန်းခြင်း - နောင်လာမည့် (၅) နှစ် အတွင်း ကျေးရွာဖွံ့ဖြိုးရေး မှော်မှန်းချက်များအား တင်ပြပါ။

အမျိုးသားအဖွဲ့မှ တင်ပြသောမှော်မှန်းချက်များ	အမျိုးသမီးအဖွဲ့မှ တင်ပြသောမှော်မှန်းချက်များ
၁ ကျေးရွာအား မြေယာမလုံလောက်ခြင်း	၁ ကျေးရွာအား မြေယာမလုံလောက်ခြင်း
၂ ကျေးရွာအား မြေယာမလုံလောက်ခြင်း	၂ ကျေးရွာအား မြေယာမလုံလောက်ခြင်း
၃ ကျေးရွာအား မြေယာမလုံလောက်ခြင်း	၃ ကျေးရွာအား မြေယာမလုံလောက်ခြင်း
၄ ကျေးရွာအား မြေယာမလုံလောက်ခြင်း	၄ ကျေးရွာအား မြေယာမလုံလောက်ခြင်း
၅ ကျေးရွာအား မြေယာမလုံလောက်ခြင်း	၅ ကျေးရွာအား မြေယာမလုံလောက်ခြင်း

ဂ။ လူထုစီမံကိန်း၏ လာမည့် (၄) နှစ်အတွက် အကျိုးမဝင်သော ဦးစားပေး ဖွံ့ဖြိုးတိုးတက်မှု လုပ်ငန်း အစီအစဉ်များအားဖော်ပြပါ။

အဆင့်	ကျေးရွာအတွက် ဦးစားပေး ဖွံ့ဖြိုးတိုးတက်မှု လုပ်ငန်းစဉ်များ	အဆိုပြုသူ (အမျိုးသားများ/ အမျိုးသမီးများ/ အမျိုးသား+ အမျိုးသမီး)	ခန့်မှန်းကုန်ကျ စရိတ်	အကျိုးခံစားခွင့်ရှိသူ ခန့်မှန်းခြေ အရေအတွက်
၁	ကျေးရွာအား မြေယာမလုံလောက်ခြင်း	ကျေး + မ	၁၁၀၀၀ ၀၀၀	၁၀၇၂၄
၂	ကျေးရွာအား မြေယာမလုံလောက်ခြင်း	ကျေး + မ	၁၇၀၀၀၀၀၀	
၃	ကျေးရွာအား မြေယာမလုံလောက်ခြင်း	ကျေး + မ	၁၃၀၀၀၀၀၀	
၄	ကျေးရွာအား မြေယာမလုံလောက်ခြင်း	မ	၁၂၀၀၀၀၀၀	
၅	ကျေးရွာအား မြေယာမလုံလောက်ခြင်း	ကျေး + မ	-----	

ဃ။ လူထုစီမံကိန်း၏ လာမည့် (၄) နှစ်အတွက် အကျိုးမဝင်သော ဦးစားပေး ဖွံ့ဖြိုးတိုးတက်မှု လုပ်ငန်း အစီအစဉ်များအားဖော်ပြပါ။

အဆင့်	ကျေးရွာအတွက် ဦးစားပေး ဖွံ့ဖြိုး	အဆိုပြုသူ (အမျိုးသားများ/ အမျိုးသမီးများ)	အခန်းကဏ္ဍ

	တိုးတက်မှု လုပ်ငန်းစဉ်များ	အမျိုးသမီးများ/အမျိုးသား+ အမျိုးသမီး)	
၁	အသက်မွေးဝမ်းကျောင်းဆိုင်ရာ	(မ)	
၂	စားစနစ်၊ ဖွဲ့စည်းပုံစံရေးရာ	(ကျား + မ)	
၃	စိုက်ပျိုးရေးဆိုင်ရာ	(ကျား)	
၄	အခြားအဖွဲ့အစည်း လမ်း	(ကျား)	
၅	ပုဂ္ဂိုလ်ကျောင်းရေးရာ	(ကျား)	

ခေါင်းဆောင်၊ ကျေးရွာစီမံကိန်းအထောက်အကူပြုကော်မီတီမှ အတည်ပြုသည်။

အမည် ဦးအောင်မိုးဝင်း လက်မှတ် ----- နေ့စွဲ ၂၀၂၁-၁၂-၂၀

အမျိုးသားအဖွဲ့ တာဝန်ယူထားသော အခင်း		အမျိုးသမီးအဖွဲ့ တာဝန်ယူထားသော အခင်း	
၆. နည်းစနစ်အတွင်းကျေးရွာနှစ်စဉ်ကျေးရွာ-မူဆက်ခံ		၆. ညီညွတ်စွာလမ်းဆွဲခက်ခဲ	
၇. ၄-ဝန်းအောက်ခြံ ဖွဲ့စည်းလုပ်ဆောင်ခြင်း		၇. နည်းစနစ်ကျေးရွာခြံ	

အမျိုးသား အဖွဲ့တာဝန်ယူထားသော များပြားခြင်း		အမျိုးသမီး အဖွဲ့တာဝန်ယူထားသော များပြားခြင်း	
၆. ကျေးရွာအတွင်းကျေးရွာစီမံကိန်းများ၊ အဖွဲ့အစည်းများ		၆. နည်းစနစ် ဖွဲ့စည်းခြင်း	
၇. ပညာရည် ဖွဲ့စည်းရေးရာ		၇. အဖွဲ့အစည်း ဖွဲ့စည်းရေးရာ	

စဉ်	အကျိုးထိရောက်မှု စိစစ်ပေးရေး ဝန်ထမ်းများ	ကျား / မ

၁၂။ ကဏ္ဍအလိုက် ဦးစားပေးဖွံ့ဖြိုးရေးလုပ်ငန်းစဉ်များ

နောက်ထက်တွဲ(၄) ခြားနားသောအပိုင်းများအတွက် ဦးစားပေးဖွံ့ဖြိုးရေးလုပ်ငန်းစဉ်

အနှစ်ချုပ်

မူရင်းသည်အား VPSG တွင်ထားရှိရပါမည်။အခြားဌာနများနှင့် ညှိနှိုင်းရန်အတွက် မိတ္တူအား TPIC သို့ပို့ရပါမည်။MIS data အနေဖြင့် သွင်းရန် မလိုအပ်ပါ။

	အဆင့်	လုပ်ငန်း	မည်သူဦးစားပေးလိ	ကျေးဇူးမှတာဝန်ခံသူ (သို့) အုပ်စု	ပြင်ပမှမည်သူ ထောက်ပံ့ မလဲ
အခြေခံအဆောက်အအုံ	၁	စွန့်လွှတ် လက်ခံ	<input checked="" type="checkbox"/> မ <input type="checkbox"/> ကျား	မရှိပါ	လူ့အားအင်အားစီမံကိန်း
	၂	ကျေးဇူးပေးပေးခြင်း	<input checked="" type="checkbox"/> မ <input type="checkbox"/> ကျား	မရှိပါ	မရှိပါ
	၃	စီမံခန့်ခွဲခြင်း	<input checked="" type="checkbox"/> မ <input type="checkbox"/> ကျား	မရှိပါ	မရှိပါ
	၄	ကျေးဇူးပေးခြင်း	<input checked="" type="checkbox"/> မ <input type="checkbox"/> ကျား	မရှိပါ	မရှိပါ
	၅		<input type="checkbox"/> မ <input type="checkbox"/> ကျား		
အသံထုတ်ဖော်ရေး/စီမံကိန်းရေး	၁	အစီအစဉ်ရေးဆွဲခြင်း	<input checked="" type="checkbox"/> မ <input type="checkbox"/> ကျား	မရှိပါ	မရှိပါ
	၂	စီမံကိန်းရေးဆွဲခြင်း	<input checked="" type="checkbox"/> မ <input type="checkbox"/> ကျား	မရှိပါ	မရှိပါ
	၃		<input type="checkbox"/> မ <input type="checkbox"/> ကျား		
	၄		<input type="checkbox"/> မ <input type="checkbox"/> ကျား		
	၅		<input type="checkbox"/> မ <input type="checkbox"/> ကျား		
ကျန်းမာရေးနှင့် အာဟာရ	၁	အစီအစဉ်ရေးဆွဲခြင်း	<input checked="" type="checkbox"/> မ <input type="checkbox"/> ကျား	မရှိပါ	မရှိပါ
	၂		<input type="checkbox"/> မ <input type="checkbox"/> ကျား		
	၃		<input type="checkbox"/> မ <input type="checkbox"/> ကျား		
	၄		<input type="checkbox"/> မ <input type="checkbox"/> ကျား		
	၅		<input type="checkbox"/> မ <input type="checkbox"/> ကျား		
ပညာရေး	၁	ကျေးဇူးပေးခြင်း	<input checked="" type="checkbox"/> မ <input type="checkbox"/> ကျား	မရှိပါ	မရှိပါ
	၂	ကျေးဇူးပေးခြင်း	<input checked="" type="checkbox"/> မ <input type="checkbox"/> ကျား	မရှိပါ	မရှိပါ
	၃		<input type="checkbox"/> မ <input type="checkbox"/> ကျား		

အခြား	၄		<input type="checkbox"/> မ <input type="checkbox"/> ကျား		
	၅		<input type="checkbox"/> မ <input type="checkbox"/> ကျား		
	၁	အစီအစဉ်ရေးဆွဲခြင်း	<input checked="" type="checkbox"/> မ <input type="checkbox"/> ကျား	မရှိပါ	မရှိပါ
	၂		<input type="checkbox"/> မ <input type="checkbox"/> ကျား		
	၃		<input type="checkbox"/> မ <input type="checkbox"/> ကျား		
	၅		<input type="checkbox"/> မ <input type="checkbox"/> ကျား		

ဒုတိယအကြိမ်အစည်းအဝေးဋ္ဌာန်တမ်း

ကျေးရွာ - ပါးစည်

အချစ်စု - ဒေါ်ငွေတို့

ရက်စွဲ- ၂၅.၅.၂၀၁၇

အစည်းအဝေးစတင်ချိန် (၂:၀၀) PM

၂:၀၀ အစည်းအဝေးစတင်ချိန်တွင် ကျေးရွာအုပ်ချုပ်ရေး ဖွဲ့စည်းမှု အဖွဲ့အစည်းများ
၂:၁၀ ဖြေကြားခဲ့ပါသည်။
- ကော်မတီဝင်များ ဖွဲ့စည်းရာတွင် အားလုံးပူးပေါင်း ပါဝင် ရန်ပြောကြားခဲ့
ပါသည်။

၂:၁၁
၂:၄၀ မူအုပ်စုဆန်းစစ်ချက်များကို ကျေးရွာအုပ်ချုပ်ရေး ဖွဲ့စည်းမှု အဖွဲ့အစည်းများ
ဆွေးနွေးခဲ့ပါသည်။

၂:၄၁
၃:၀၀ ဖြစ်ရပ်အစဉ်အဆက် (မျှော်မှန်းချက်၊ ဖွံ့ဖြိုးရေးလုပ်ငန်းစဉ်၊ အစီအစဉ်
နှင့် အမျိုးသားနှင့် အမျိုးသမီး ဝင်ရောက်မှု၊ အဖွဲ့ဖွဲ့စည်းရေး၊ စားနပ်ရိက္ခာ
ဆိုင်ရာများ) ဖြေကြားခဲ့ပါသည်။

၃:၀၁
၃:၂၅ ဆွေးနွေးပြီးလျှင် မြေပုံဆွဲရေး ချုပ်ကိုင်ရေး ဦးစီးဌာနအဖွဲ့
ဆောင်ရွက်ခဲ့ကြပါသည်။

၃:၂၆
၃:၄၀ စီမံကိန်းနှင့် ချုပ်ကိုင်ရေး အဖွဲ့ဝင်များ၊ အကျိုးခံစားခွင့်ရ အဖွဲ့ဝင်များ၊ လုပ်ငန်း
များအကြောင်းကို ကိုယ်စားပြုပြီး မြေပုံဆွဲရေး ချုပ်ကိုင်ရေး ဦးစီးဌာန
ဆောင်ရွက်ခဲ့ပါသည်။

၃:၄၁
၃:၀၀ လူထုဗဟိုဌာနဆိုင်ရာ စီမံကိန်းနှင့် အကျိုးခံစားခွင့်ရ အဖွဲ့အစည်းများ
ဆောင်ရွက်ပြီး မြေပုံဆွဲရေး ချုပ်ကိုင်ရေး ဦးစီးဌာနဆီသို့
ဆောင်ရွက်ခဲ့ပါသည်။

၄:၀၁
၄:၄၅ လူထုဗဟိုဌာနဆိုင်ရာ စီမံကိန်းနှင့် အကျိုးခံစားခွင့်ရ အဖွဲ့အစည်းများ
ဆောင်ရွက်ပြီး မြေပုံဆွဲရေး ချုပ်ကိုင်ရေး ဦးစီးဌာနဆီသို့
ဆောင်ရွက်ပြီး မြေပုံဆွဲရေး ချုပ်ကိုင်ရေး အဖွဲ့အစည်းများ
ဆောင်ရွက်ပြီး မြေပုံဆွဲရေး ချုပ်ကိုင်ရေး ဦးစီးဌာနဆီသို့
ဆောင်ရွက်ခဲ့ပါသည်။



$\frac{4:46}{5:00}$ ကော်ဖီများကို မိနစ်ဖြင့်ချွေးချယ်ပြီးနောက် (၀၀-၂)တွင်
 ကိုယ်ရေးအကျဉ်းအချက်အလက်များ စမ်းဖြန့်ဖြည့်စွက်ပြီး
 လက်ဖျတ်ရေးထိုးခဲ့ကြသည်။

$\frac{5:01}{5:05}$ အစည်းအဝေးအောင်မြင်စွာပြီးဆုံးကြောင်း ကော်ဖီဝင်များနှင့်
 မျက်တစ်တစ်ခဲ့ပါသည်။

အစည်းအဝေးစာချိန် - (၂:၀၀)

အစည်းအဝေးပြီးဆုံးချိန် - (၅:၀၅)

အစည်းအဝေးတက်ရောက်သူ အမျိုးအစား (၈၄)ဦး၊ အမျိုးအစား (၈၅)ဦး

၁၄။ VDP အရည်အသွေး ထိန်းချုပ်မှု
 ထိန်းချုပ်သူ ရက်စွဲ- ရွာ- VDP ရက်စွဲ
 မြို့နယ်- ကျေးရွာအုပ်စု-

(၁) VDP စာရွက်စာတမ်းပြီးဆုံးမှုကို စစ်ဆေးပါ။ (OM အရ)

- မျက်နှာဖုံး (အဖုံး)
- မာတိကာ
- ကျေးရွာအခြေခံ Data
- PSA အကျဉ်းချုပ်နှင့် PRA လုပ်ငန်းစဉ်
- ကျေးရွာမျှော်မှန်းချက် (ဆွေးနွေးချက် ရလဒ်)
- အမျိုးသား/ အမျိုးသမီး အဖွဲ့များ သဘောတူထားသည့် နောင်လေးနှစ်အတွက် ဦးစားပေးလုပ်ငန်းများ စာရင်း (အခြေခံ အဆောက်အဦ၊ အသက်မွေးမှု၊ ပညာရေး၊ လူမှုရေး ထိန်းသိမ်းမှု...)

နောက်ဆက်တွဲများ -

- လူမှုအကဲဖြတ်မှု စာရွက်စာတမ်းခါတ်ပုံနှင့် PRA လုပ်ငန်းစဉ် (ဖြစ်နိုင်လျှင်)၊ မြေပုံများပါရမည်၊ စည်းစိမ်ပိုင်ဆိုင်မှုအဆင့်၊ venn ပုံ....
- ကျေးရွာစီမံကိန်း ရေးဆွဲရေးအစည်းအဝေးမိတ္တူ
- ကျေးရွာ၏ အချက်အလက် (PC1 ပုံစံ)
- ကျေးရွာမျှော်မှန်းချက်

(၂) လူမှုအကဲဖြတ်မှု အရည်အသွေးနှင့် VDP စစ်ဆေးပါ။

- VDP တွင် ပါဝင်သောလူဦးရေ (အမျိုးသား/ အမျိုးသမီး)
- လူမှုရေးအကဲဖြတ်မှုအရည်အသွေးနှင့် VDP အတွက် ရက်ပေါင်း
- PRA ပစ္စည်းများ အသုံးပြုသည့် အရေအတွက် -
- ပါဝင်သော လူဦးရေနှင့် လုပ်ငန်းများ မှတ်တမ်းတင်ခြင်း (အစည်းအဝေးမှတ်တမ်း၊ အဖွဲ့ခါတ်ပုံ၊ တိုင်းရင်းသား အနည်းစုနှင့် ထိခိုက်လွယ်သော အဖွဲ့များ)
 - အလွန်ကောင်း
 - ကောင်း
 - ညံ့

- လုပ်ငန်းများ မှတ်တမ်းတင်ခြင်းနှင့် အမျိုးသမီး အဖွဲ့အစည်းအဝေး၏ ရလဒ်အား ခွဲခြားပေးထားသလား
 - ရှိ
 - မရှိ
- စီမံကိန်း အရေအတွက် (အမျိုးသား/ အမျိုးသမီး ရွေးချယ်မှု အရေအတွက်) -

PRA နှင့် သက်ဆိုင်သော အခြား စီမံကိန်းအရေအတွက် (အမျိုးသား/ အမျိုးသမီး ရွေးချယ်မှု အရေအတွက်) -

