

ပြည်ထောင်စုသမ္မတ မြန်မာနိုင်ငံတော်အစိုးရ  
စိုက်ပျိုးရေး၊ မွေးမြူရေးနှင့် ဆည်မြောင်းဝန်ကြီးဌာန  
ကျေးလက်ဒေသဖွံ့ဖြိုးတိုးတက်ရေးဦးစီးဌာန  
ကြံ့ခင်းမြို့နယ်



လူထုဗဟိုပြုစီမံကိန်း

National Community Driven Development Project (NCDDP)



ကျေးရွာဖွံ့ဖြိုးတိုးတက်ရေးအစီအစဉ်

Village Development Plan (VDP)

ကြီးကြားကွပ်ကဲရေး၊ ကမင်းကြီးကျေးရွာအုပ်စု

၂၀၁၇ခုနှစ်

ကြံ့ခင်းမြို့နယ်

မာတိကာ

၁. မြို့နယ်မြေပုံ

၂. ကျေးရွာမြေပုံ (တည်နေရာ)

၃. အုပ်စုတွင်ပါဝင် သောကျေးရွာများစာရင်း

၄. ကျေးရွာအခြေခံအချက်အလက်များ

၅. လူထုပူးပေါင်းပါဝင်သော လူမှုဆန်းစစ်ခြင်းနှင့် အကဲဖြတ်ခြင်းလုပ်ငန်းစဉ်

(PSA/PRA)အကျဉ်းချုပ်ဇယား

၆. ကျေးရွာဖွံ့ဖြိုးရေးအစီအစဉ်အတွက်အသုံးပြုခဲ့သော PRA tools များနှင့်တစ်ခုချင်းစီ

အတွက်သုံးသပ်ချက်များ

၇. ကော်မတီဝင်များရွေးချယ်ခြင်းနှင့်

ကျေးရွာဖွံ့ဖြိုးရေးအစီအစဉ်ဆောင်ရွက်မှုမှတ်တမ်းခါတ်ပုံများ

၈. ကော်မတီဝင်များစာရင်း

၉. ကျေးရွာအချက်အလက် (ပုံစံ-၁)

၁၀. စီမံကိန်းစက်ဝန်းအချိန်ဇယား (ပုံစံ-၂)

၁၁. ကျေးရွာဖွံ့ဖြိုးရေးဦးစားပေးအစီအစဉ် (ပုံစံ-၃)

၁၂. ကျေးရွာအုပ်စုစီမံကိန်းလုပ်ငန်းခွဲရွေးချယ်ခြင်း (ပုံစံ-၄)

၁၃. အစည်းအဝေးမှတ်တမ်းများ

၁၄. ကဏ္ဍအလိုက်ဦးစားပေးဖွံ့ဖြိုးရေးလုပ်ငန်းစဉ်များ

# ၁. မြို့နယ်မြေပုံ

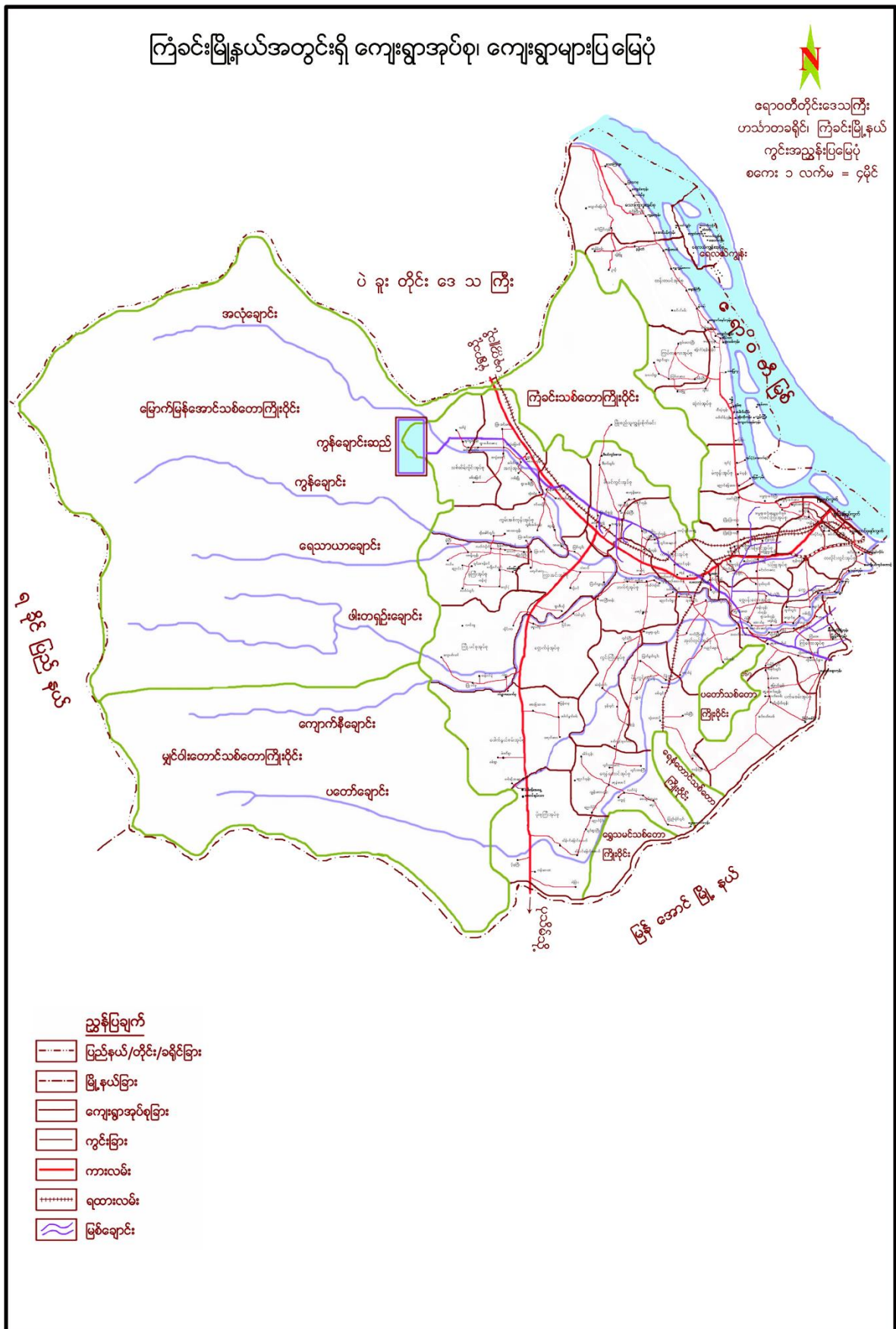





ရောဂါကိစ္စရပ်များ

ကြံ့ခင်းမြို့နယ်

ကရင်ကြီး ကျေးရွာအုပ်စု

ကရင်ကြီး ကျေးရွာအုပ်စုတွင်ပါဝင်သောကျေးရွာများစာရင်း

၁။ ကရင်ကြီး

၂။ ကြို့ကြာတန်း

၃။ သွမ္မရာအင်းကြီး

၄။ သွမ္မရာအင်းလေး

၅။ သွမ္မရာအင်းလေး ကွက်သစ်

၆။ ရှမ်းတောင်ယာ

ဗြိတိသျှတို့၏ ကျေးဇူးတင်စာအချက်အလက်များ

ဗြိတိသျှတို့၏ ကျေးဇူးတင်စာသည် ကြွေးမြီ၊ ခံစားရမှု၊ လမ်းညွှန်  
ကမ်းကူ (၁) မိုင်ခန့် ကွာလေး၍ အပူအမြေဖြစ်စေကာမူ ကြီး  
ကျေးဇူးတင် (၁) မိုင်ခန့် ကွာလေးပါသည်။ ကြွေးမြီ (၃) မိုင်ခန့်  
သာကွာလေးသော တစ်ခုဖြစ်သည်။ အိမ်ထောင်စု (၆၇) အိမ်ရှိ၍  
လူနီးကျ (၂၇၄) ဦး တို့နေထိုင်ကြသည်။ တစ်ရွာလုံးမှာ ဗုဒ္ဓဘာသာ  
ဗမာလူမျိုးများဖြစ်ကြသည်။

အသစ်ကျောင်းများ မရှိ၍ ကင်္ဂလိပ်ကျေးဇူးတင်စာအချက်  
ပညာသင်ကြားရသည်။ ဆက် (၃) အဖွဲ့နှင့် ကျေးဇူးတင်ကျောင်း (၂)  
ကျောင်းတို့ကို ပိုင်ဆိုင်ထားကြသည်။ ကျေးဇူးတင်အဖွဲ့တွင် လက်သမား၊  
ရေပိုက်ဆွယ်တန်းသူများရှိနေသည်ကို တွေ့ရသည်။

လူထုဗဟိုပြုစီမံကိန်း မစတင်မီ ကျေးဇူးတင်စာ ယဝဟာလ် vision  
အဖွဲ့မှ ဖွံ့ဖြိုးရေးလုပ်ငန်းများ လုပ်ကိုင်နေသည်ကို သိရသည်။

သာသနာရေးအဖွဲ့က ဖွဲ့စည်းပေးခြင်း မရှိသော ကျေးဇူးတင်  
တစ်ရွာ ဖြစ်ပါသည်။

လူထုပူးပေါင်းပါဝင်သော လူမှုဆန်းစစ်ခြင်း နှင့် အကဲဖြတ်ခြင်းလုပ်ငန်းစဉ် (PSA/PRA) အကျဉ်းချုပ်

စဉ်	အကြောင်းအရာ	ရက်စွဲ	ဦးတည်အုပ်စု	တက်ရောက်သူ			အဓိက ဆွေးနွေးချက်များ
				ကျား	မ	ပေါင်း	
၁	လူမှုနှင့်သဘာဝ အရင်း အမြစ်ပြုမြေပုံ (Social Map & Resource Map)	၂၆.၅.၁၇	ရပ်မိရပ်ဖ၊ ကော်မတီဝင်များ၊ ရပ်ရွာလူထုများ	၁၀	၅	၁၅	-ဒေသအတွင်း သဘာဝအရင်းအမြစ်များ -လမ်းပန်းဆက်သွယ်ရေး -လူမှုအဆောက်အဦး
၂	ရာသီခွင်ပြုပြင်မှု ဇီဝိန် (Seasonal Calender)	၂၆.၅.၁၇	ကော်မတီဝင်နှင့် ရပ်ရွာလူထုများ	၁၅	၉	၂၄	ရာသီဥတု၊ အလုပ်အကိုင်အခွင့်အလမ်းများ၊ ပွဲတော်များ၊ လယ်ယာလုပ်ငန်းများ နှင့် အခြားလုပ်ငန်းများ
၃	လူမှုစီးပွားအဆင့်သတ်မှတ်ခြင်း (Wealth Ranking)	၂၆.၅.၁၇	ချမ်းသာ၊ အလယ်အလတ်၊ နွမ်းပါး၊ အလွန်နွမ်းပါး အုပ်စုများ	၅	၁၀	၁၅	-ကျေးရွာလူမှုစီးပွားအုပ်စုများ -ခွဲခြားသတ်မှတ်နိုင်ရေး -အဆင့်လိုက် အခြေခံစံနှုန်းများ အများသဘောတူ သတ်မှတ်နိုင်ရေး
၄	အဖွဲ့အစည်း ချိတ်ဆက်မှုပြုမြေပုံ (Venn Diagram)	၂၆.၅.၁၇	ကျေးရွာအုပ်ချုပ်ရေးအဖွဲ့၊ အခြားအဖွဲ့တွင်ပါဝင်သူများ	၅	၆	၁၁	-ကျေးရွာတွင်း၊ ပြင်ပရှိ အဖွဲ့အစည်းများမည်ကဲ့သို့ ချိတ်ဆက်ဆောင်ရွက်နေပုံ

၅	ပင့်ကူအိမ် ကွန်ယက် (Cobweb)	၁၅.၁၂.၁၇	ကျေးရွာရှိအမျိုး သားနှင့် အမျိုးသမီးများ	၆	၁၀	၁၆	-နေ့စဉ်ဘဝအတွက် ဆောင်ရွက်မှုတွင် အ မျိုးသားနှင့်အမျိုးသမီး တို့၏ပါဝင်နိုင်မှုအချိုး -အမျိုးသားနှင့်အမျိုးသမီး တန်းတူအခွင့်အရေးရရှိနိုင် မှုအပေါ် သုံးသပ်ချက်
၆	အရင်းအမြစ် အပေါ်အသုံးချ နိုင်မှုလွှမ်းမိုးမှု နှင့်ဆုံးဖြတ်နိုင်မှု (Asset Mapping)	၁၆.၁၂.၁၆	ကျေးရွာရှိအမျိုး သားနှင့်အမျိုးသမီး များ	၅	၅	၁၀	-အရင်းအမြစ်များအ ပေါ်တွင် (အမျိုးသားနှင့်အမျိုးသမီး များ) အသုံးပြုနိုင်မှုနှင့်ထိန်း ချုပ်မှုတွင် မည်သည့်အကြောင်း ကြောင့်နည်း။မည်သို့ ညီမျှ စွာ ခံစားခွင့်ရမည်နည်း။
၇	အခက်အခဲပြ ဿနာ (Problem)	၁၆.၁၂.၁၇	ကော်မတီဝင်များ နှင့် ရပ်ရွာလူထုများ	၁၉	၂၃	၄၂	ဒေသဖွံ့ဖြိုးရေးအတွက် အနှောင့်အယှက် အတားအဆီး၊ အခက်အခဲများ၊ လိုအပ်ချက်များ
၈	ကျေးရွာမျှော် မှန်းချက် (Village Vision)	၁၆.၁၂.၁၇	ကော်မတီဝင်များ နှင့် ရပ်ရွာလူထုများ	၁၉	၂၃	၄၂	ဒေသဖွံ့ဖြိုးရေးအတွက် ဘာတွေကိုမျှော်မှန်း ထားသလဲ၊ ဘာကြောင့်မျှော်မှန်း ထားသလဲ
၁၀	ကျေးရွာဦးစား ပေးလုပ်ငန်းများ	၁၆.၁၂.၁၇	ကော်မတီဝင်များ နှင့်ရပ်ရွာလူထုများ ထက်ရောက်လာသူ အားလုံး	၁၉	၂၃	၄၂	အကျိုးပြုသူဦးရေအ ကျိုးခံစားခွင့်၊ လိုအပ် ချက် အဆင့်သတ် မှတ်ခြင်း



ကျေးရွာဖွံ့ဖြိုးရေးအစီအစဉ်အတွက်အသုံးပြုခဲ့သော လူမှုဆန်းစစ်၊ အကဲဖြတ်ခြင်းလုပ်ငန်းစဉ်များ နှင့် တစ်ခုချင်းစီအတွက် သုံးသပ်ချက်များ

(က) လူမှုနှင့်သဘာဝအရင်းပြမြေပုံ နှင့် သုံးသပ်ချက်

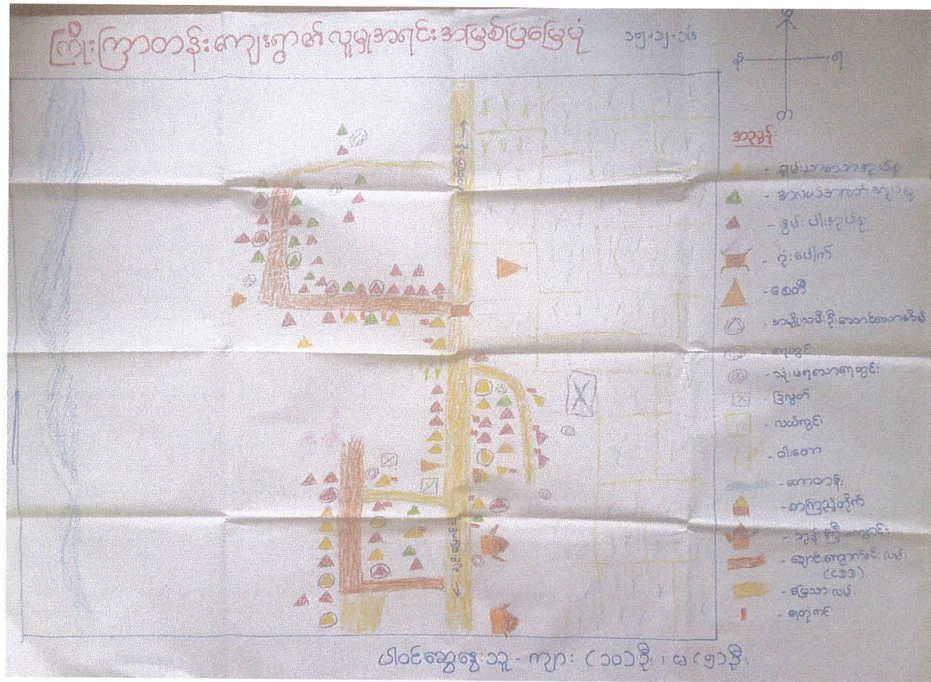

**လူမှုနှင့်သဘာဝအရင်းအမြစ်များပြမြေပုံ အပေါ်သုံးသပ်ချက်**

**ဒေသတွင်း သဘာဝအရင်းအမြစ်များ**

လယ်ကွင်းများ၊ ဝါးစောများ၊ တောတောင်များ ရှိသည်ကိုတွေ့ရသည်။ ရေတွင်းများ၊ ရေတုံကန်များရှိပြီး သုံးပုဂံလှေရွှံ့ ဓာတ်ရေကန်တွင် အခက်အခဲရှိသည်ကိုတွေ့ရသည်။ ရွာ၏ အနောက်ပိုင်းတွင် တောတန်းများ ရှိ၍ နှစ်စဉ်တောမီး၊ အန္တရာယ်ထိတ်လန့်ရသော ရွာတစ်ရွာဖြစ်သည်ကို တွေ့ရသည်။

**လူမှုအဆောက်အဦများ**

ကိုယ်ပိုင် မူလတန်းကျောင်း မရှိသဖြင့် ကောင်းကြီးရွာသို့ သွားရောက် ပညာသင်ကြားရသည်ကိုတွေ့ရသည်။ ကျေးရွာတွင် စာကြည့်တိုက်၊ ဘုန်းတော်ကြီးကျောင်း (၂)ကျောင်း၊ ဆေးကုသမှုဆိုင်ရာ ဆေးရုံဆိုင်ရာ သုံးသပ်ချက်ကို လေ့လာတွေ့ရှိရပါသည်။ လမ်းပန်းဆက်သွယ်ရေး

ကျေးဇူးမှာ ကြံခင်း၊ ခပ်သာလမ်း၏ မြောက်ဘက် (သို့မဟုတ်) အထွာ  
တွင်တည်ရှိ၍ ကြံခင်းမြို့နှင့် (၃) မိုင်ခန့်၊ သာကွာစေး၊ သာကွာတစ်ရွာဖြစ်သည်။  
ကျေးဇူး၏ ကောင်ဘက်ခြမ်းသည် ချောင်းကျောက်ခင်းလမ်းဖြစ်၍ ကျေးဇူး  
၏ မြောက်ဘက်ခြမ်းမှာ မြေသာလမ်းဖြစ်သည်ကို တွေ့ရှိရပါသည်။  
**ပညာရေး၊ ကျန်းမာရေး၊ စီးပွားရေး**

ကျေးဇူးပိုင် မူလတန်းမရှိ၍ ပညာရေးလက်လှမ်းမီမျှ အနည်းငယ်  
ခက်ခဲ ဖြစ်သည်ကို တွေ့ရသည်။ ကျန်းမာရေးဆေးပေးခန်းမရှိ သဖြင့် ကြံခင်း  
မြို့သို့ သွားရောက်၍ ဆေးကုသရသည်ကို တွေ့ရသည်။ စီးပွားရေးမှာ  
လယ်ယာလုပ်ငန်းကို အဓိက လုပ်ကိုင်ကြသည်။ ချမ်းသာစားစားအိမ်ထောင်  
စုအနည်းငယ်သာရှိ၍ အလယ်အလတ်အုပ်စု နွမ်းပါးစားအုပ်စုတို့မှာ  
များစွာရှိနေသည်ကို သုံးသပ်တွေ့ရှိရပါသည်။

ကျေးရွာဖွံ့ဖြိုးရေးအစီအစဉ်အတွက်အသုံးပြုခဲ့သော လူမှုဆန်းစစ်၊ အက်ဖြတ်ခြင်းလုပ်ငန်းစဉ်များ နှင့် တစ်ခုချင်းစီအတွက် သုံးသပ်ချက်များ

(ဂ) လူမှုစီးပွားအဆင့်သတ်မှတ်ခြင်းနှင့် သုံးသပ်ချက်

<u>ဥစ္စာခန့်ကြွယ်ဝမှုပုံစံပြုမယား</u>		၁၅.၁၂.၁၆	
ကင်းကြီးအုပ်စု၊ ကြိုးကြွတ်တန်းကျေးရွာ			
အဆင့်	သတ်မှတ်ချက်	စိတ်ဆောင်ရွက်အရေအတွက်	ရာခိုင်နှုန်း
ချမ်းသာသော အုပ်စု	ပုဂ္ဂိုလ်ထောင်ပျဉ်းခင်းထွက်ရှိပြီး၊ ဆိုင်ကယ်၊ ဆော်လာဂျီ၊ လယ်ထွက်စက် (အဆား) ရှေ့ပတ်စက်၊ လယ်(၆)ဧက၊ ယာ(၃)ဧက၊ ခွာ(၁)စင်း၊ လှည်း၊ ချွေပေ့စက်၊ ကျောင်းဖြိုးသန့်ထိကျောင်းထားရှိပြီး၊ အခြေခံအဆင့်ရှိပြီး၊ တက္ကသိုလ်၊ ပျံ့နှံ့နေထိုင်	၁၅	၁၆.၈၅%
အလယ်အလတ် အဆင့်တင် အုပ်စု	ကြမ်းခင်း၊ ထရက်၊ သွပ်မိုး၊ ဆိုင်ကယ်၊ ကျွပ်စက်၊ စက်ဘီး၊ ဖြက်ဖြတ်စက်၊ လယ်(၃)ဧက၊ ယာ(၁)ဧက၊ ခွာ(၁)စင်း၊ လှည်း၊ အထက်တန်းအောင်ဆည် ထိကျောင်းထားရှိပြီး၊ အခြေခံအဆင့်ရှိပြီး၊ တက္ကသိုလ်၊ ပျံ့နှံ့နေထိုင်	၃၀	၃၃.၇၃%
မဖြေလည်သော အုပ်စု	ကြမ်းခင်း၊ ထရက်၊ သက်ကယ်မိုး၊ ဆိုင်ကယ်၊ စက်ဘီး၊ ယာ(၁)ဧက၊ ခွာ(၁)စင်း၊ ကြက်၊ မျှလတန်းအောင်ဆည်ထိကျောင်းထားရှိပြီး၊ အခြေခံအဆင့်ရှိပြီး၊ တက္ကသိုလ်၊ ပျံ့နှံ့နေထိုင်	၂၄	၂၆.၉၆%
နိမ့်ပါးသော အုပ်စု	ပါးမိတ်၊ သက်ကယ်မိုး၊ စက်ဘီး၊ ကြက်၊ နေ့စားလုပ်ငန်းလုပ်ကိုင်၊ မျှလတန်းအောင်ဆည်ထိကျောင်းထားရှိပြီး၊ အခြေခံအဆင့်ရှိပြီး၊ တက္ကသိုလ်၊ ပျံ့နှံ့နေထိုင်	၂၀	၂၂.၄၈%
<b>စုစုပေါင်း</b>		<b>၈၉</b>	<b>၁၀၀%</b>
စဉ်းစားရေးမှူး - ဒေါ်ကြည်လှလင်း			
မြတ်ဗွေအေးဦးသူ - ကျား(၅)ဦး၊ မ(၁၀)ဦး			

**လူမှုစီးပွားအဆင့်သတ်မှတ်ခြင်း**



လူမှုပီးပွားအဆင့်သတ်မှတ်ခြင်းအား သုံးသပ်ချက်

ကြိုးကြာတန်းကျေးရွာတွင် ချမ်းသာစွာအုပ်စုမှာ (၅၅) ဝါးခန့်၊  
ဂြိုဟ်၊ ဗျင်းထောင်၊ ပျဉ်ခင်း၊ သွပ်ဇိုး၊ ခါးမ၊ လယ် (၆) ဧက၊ ယာ (၃) ဧက၊ လယ်  
ထွန်စက် ၁ စီး၊ သစ်တုံးတို့ကို ပိုင်ဆိုင်ကြပြီး သားသမီး များစားကျောင်းပြီး သစ်တုံး  
ထားနိုင်သည်ကို တွေ့ရသည်။ ကျေးရွာ၏ နွမ်းပါးဆုံးစားအုပ်စုမှာ (၂၀) ဝါး  
ခန့်၊ ဂြိုဟ်၊ ဝါး၊ ဝါး၊ သက်ကယ်မိုး၊ စက်ဘီးတို့ကို ပိုင်ဆိုင်ကြပြီး နေ့စားလုပ်ငန်း၊  
လုပ်ကိုင်ကြကား သားသမီး များစား မူလတန်းကောင်းသည်အထိသာထားနိုင်သည်  
ကို တွေ့ရသည်။ ကျန်အုပ်စုများမှာ အလယ်အလတ်အုပ်စုများဖြစ်၍ လယ်ယာ၊  
လှည်း၊ နွားတို့ကို ပိုင်ဆိုင်ထားကြသည်။ နွမ်းပါးစားအုပ်စုများ၏ အခြေအနေကို  
သိရှိခြင်းဖြင့် ကျေးရွာဖွံ့ဖြိုးရေးလုပ်ငန်းများတွင် ပါဝင်စွင့်စိုက်ရန် အထောက်အကူပြုနိုင်မည်ဖြစ်သည်။



ကျေးရွာဖွံ့ဖြိုးရေးအစီအစဉ်အတွက်အသုံးပြုခဲ့သော လူမှုဆန်းစစ်၊ အက်ဖြတ်ခြင်းလုပ်ငန်းစဉ်များ နှင့် တစ်ခုချင်းစီအတွက် သုံးသပ်ချက်များ (ခ) ရာသီခွင်ပြ ပြက္ခဒိန် နှင့် သုံးသပ်ချက်

ရာသီဥတု	ဧပြီ	မေ	ဇွန်	ဇူလိုင်	ဇူလိုင်	ဇူလိုင်	ဇူလိုင်	ဇူလိုင်	ဇူလိုင်	ဇူလိုင်	ဇူလိုင်	ဇူလိုင်
အပူချိန်အကွာ	25	25	25	25	25	25	25	25	25	25	25	25
ကုန်ပစ္စည်း	☀	☀	☀	☀	☀	☀	☀	☀	☀	☀	☀	☀
အလုပ်အကိုင်	☀	☀	☀	☀	☀	☀	☀	☀	☀	☀	☀	☀
ဝင်ငွေ %	100	100	100	100	100	100	100	100	100	100	100	100
ကုန်ပစ္စည်း	😊	😊	😊	😊	😊	😊	😊	😊	😊	😊	😊	😊
ပွဲတော်များ	🎉	🎉	🎉	🎉	🎉	🎉	🎉	🎉	🎉	🎉	🎉	🎉
အခြားအချက်များ	☀	☀	☀	☀	☀	☀	☀	☀	☀	☀	☀	☀
အခြားအချက်များ	☀	☀	☀	☀	☀	☀	☀	☀	☀	☀	☀	☀

ရာသီခွင်ပြပြက္ခဒိန်

ရာသီခွင်ပြဇယားမှဆန်းစစ်မှုရလဒ် (ဆွေးနွေးခြင်းနှင့်ဆန်းစစ်ချက်)

ရာသီခွင်ပြုပြင်မှုနှင့် သုံးသပ်ချက်

ရာသီဥတု

တပေါင်း၊ တန်ခူးလများသည် အပူဆုံးလများဖြစ်၍ နယူးလိယု  
ခတင်ကာ သီတင်းကျွတ်လအထိ မိုးရွာသွန်းနေသည်ကို တွေ့ရသည်။  
တန်ဆောင်မုန်းလမှ တပို့တွဲလများသည် နွေးများကျ၍ ချမ်းစေးသည်ကို  
တွေ့ရသည်။

အလုပ်အကိုင်နှင့် ဝင်ငွေ

မိုးရာသီတွင် လယ်ယာစိုက်ပျိုးရေးလုပ်ငန်းကို လုပ်ကိုင်ကြပြီး  
ဆောင်းရာသီတွင် မတ်ပဲ အဓိကစိုက်ပျိုးကြသည်ကို တွေ့ရသည်။  
စပါး၊ မတ်ပဲ ရောင်းရသော တပို့တွဲ၊ တပေါင်းလများသည် ဝင်ငွေအကောင်း  
ဆုံးရသော လများ ဖြစ်သည်ကို တွေ့ရသည်။ စပါးစိုက်ချိန်၊ မတ်ပဲ  
ဒုတိယချိန်ကာလများတွင်လည်း ဝင်ငွေကောင်းသည်ကို တွေ့ရသည်။ အမျိုး  
သားနှင့်အမျိုးသမီးတို့၏ ဝင်ငွေအချိုးမှာ များစွာကွာခြားမှု မရှိသည်ကို  
သုံးသပ်တွေ့ရှိရသည်။

ပွဲတော်

တန်ခူးလတွင် သင်္ကြန်ပွဲ၊ ကဆုန်လတွင် ချောင်းကျသွန်းပွဲ၊ သီတင်း  
ကျွတ်လတွင်မီးထွန်းပွဲ၊ တန်ဆောင်မုန်းလတွင် တန်ဆောင်တိုင်ပွဲတော်၊  
တပို့တွဲလတွင် ထမန်ပွဲများကျင်းပကြသည်ကို လေ့လာတွေ့ရှိရသည်။

ကျန်းမာရေး

ရာသီအကူးအပြောင်းကာလများတွင် နှာဆေး၊ ချောင်းဆိုး၊  
အစားမိ၊ တုတ်ကျွေးဖျားများ ဖြစ်လေ့ရှိသည်ကို တွေ့ရသည်။ ဓမ္မစိုက်ရာသီ  
တပေါင်းလတွင် မျက်ဆူ၊ နာလေ့ရှိသည်ကို တွေ့ရသည်။ ကျန်လများတွင်  
ကျန်းမာရေးကောင်းမွန်မှုရှိ သည်ကို သုံးသပ်တွေ့ရှိရပါသည်။

ဒေသထွက်အစားအစာ

တန်ဆောင်မုန်း၊ နတ်တော်လများတွင် စပါး၊ ဧပြီပဲ သီးနှံများ  
ပေါများ၍ မိုးရာသီတွင် ဟင်းသီးဟင်းရွက်၊ သစ်သီးဝလံများ ပေါများ  
စွာ ထွက်ရှိသည်ကို လေ့လာတွေ့ရှိရသည်။



ကျေးရွာဖွံ့ဖြိုးရေးအစီအစဉ်အတွက်အသုံးပြုခဲ့သော လူမှုဆန်းစစ်၊ အကဲဖြတ်ခြင်းလုပ်ငန်းစဉ်များ နှင့် တစ်ခုချင်းစီအတွက် သုံးသပ်ချက်များ

(င) ပင့်ကူအိမ်ကွန်ယက် နှင့် သုံးသပ်ချက်

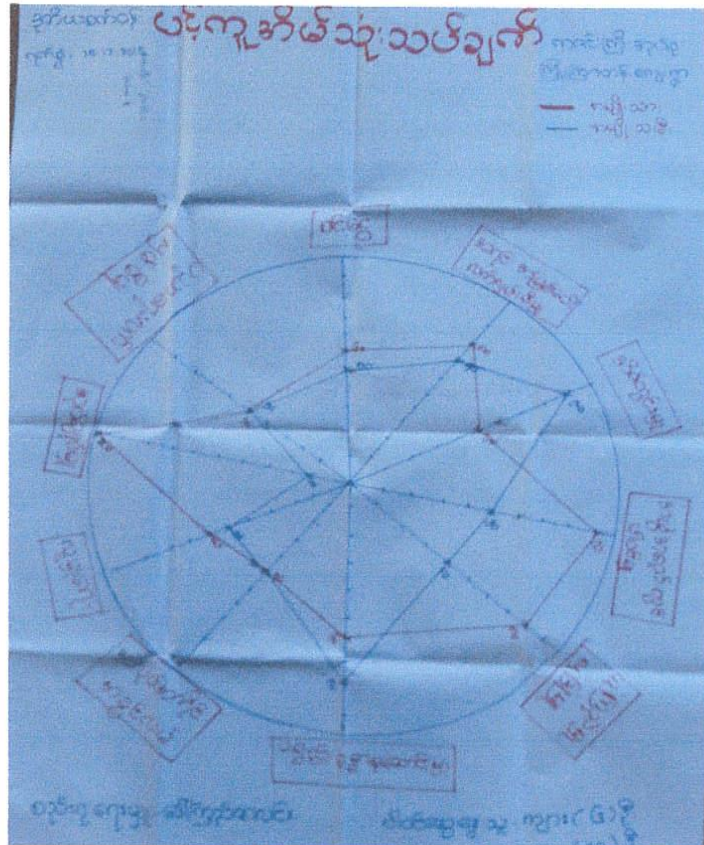



ပင့်ကူအိမ်ကွန်ယက်သုံးသပ်ချက်

ဣန္ဒြေကြောတန်းကျေးရွာ၏ နမိုးသား၊ နမိုးသမီးတို့၏ ပညာရေး လက်လှမ်းမီမှု၊ အလုပ်အကိုင်အခွင့်အလမ်း၊ ဝင်ငွေတို့မှာ ကျားမြဲမရှိသည့် ကိုတွေ့ရသည်။ သို့သော် အုပ်ချုပ်ရေး၊ အဖွဲ့အစည်းများတွင်ပါဝင်မှု၊ ယုံကြည်မှု၊ လုံခြုံမှုတို့တွင် နမိုးသားများသည် နမိုးသမီးများထက် ရာခိုင်နှုန်းများစွာ သာလွန်နေသည်ကို တွေ့ရှိရသည်။ ဣန္ဒြေကြောတန်းကျေးရွာ၏ နမိုးသမီးများသည် ဝင်ငွေရသော အလုပ်များကို နမိုးသားများနှင့်တန်းတူ လုပ်ကိုင်ရောက်လည် အိမ်တွင်းမှ လုပ်ငန်းများလုပ်ကိုင်ရာတွင် နမိုးသားများ ပါဝင်မှု အားနည်းနေသည်ကို တွေ့ရသည်။ နမိုးသမီးများသည် အိမ်တွင်းမှ လုပ်ငန်းများတွင် အချိန်များစွာပေးရသောကြောင့် အဖွဲ့အစည်းများနှင့် ချိတ်ဆက်မှု၊ အုပ်ချုပ်ရေးတို့တွင် ပါဝင်မှု အားနည်းခြင်းဖြစ်သည်ဟု သုံးသပ်မိပါသည်။ ပင့်ကူအိမ်ကွန်ယက်ကို လေ့လာခြင်းအားဖြင့် နမိုးသား၊ နမိုးသမီးတို့၏ အာဇာနည်များကို သိရှိနိုင်ပြီး၊ ကျေးရွာဖွံ့ဖြိုးရေး လုပ်ငန်းများတွင် နမိုးသား၊ နမိုးသမီး တန်းတူပါဝင်လာစေရန် အဆောင်အကူပြုလိမ့်မည်ဟု သုံးသပ်မိပါသည်။



ကျေးရွာဖွံ့ဖြိုးရေးအစီအစဉ်အတွက်အသုံးပြုခဲ့သော လူမှုဆန်းစစ်၊ အကဲဖြတ်ခြင်းလုပ်ငန်းစဉ်များ နှင့် တစ်ခုချင်းစီအတွက် သုံးသပ်ချက်များ

(၈) အရင်းအမြစ်များအပေါ် အသုံးပြုမှု သုံးသပ်ချက်

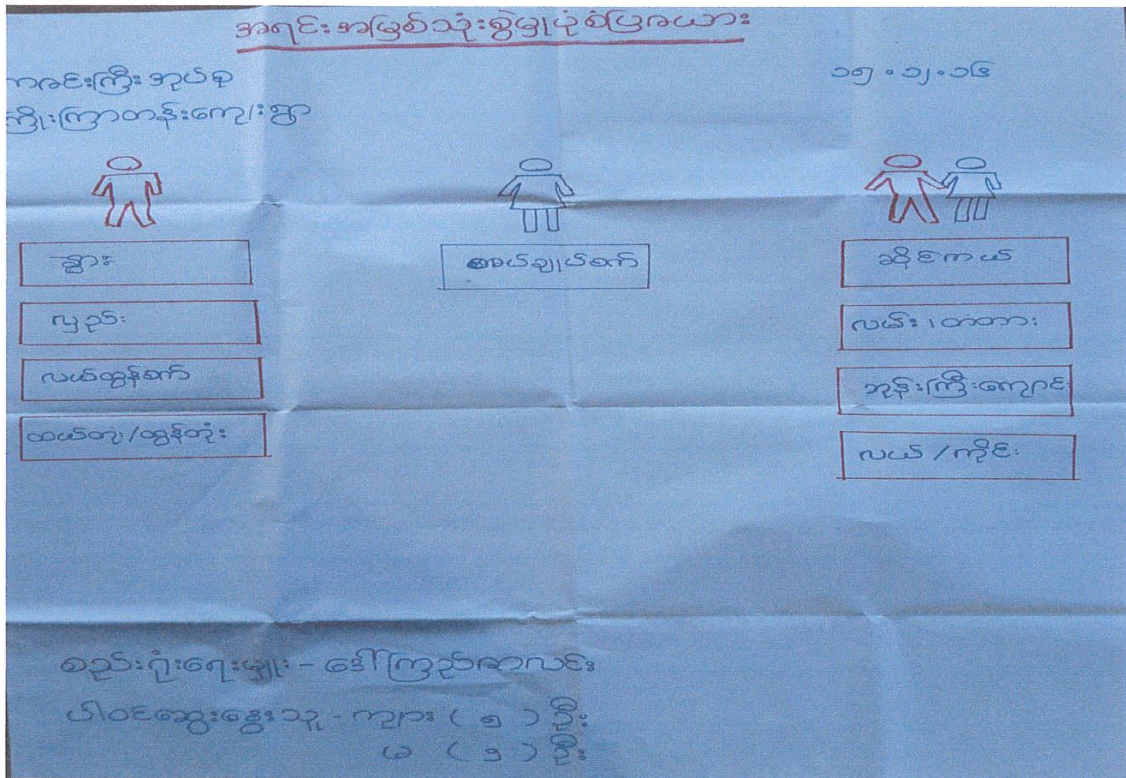

ကျေးရွာဖွံ့ဖြိုးရေးအစီအစဉ်အတွက်အသုံးပြုခဲ့သော လူမှုဆန်းစစ်၊ အကဲဖြတ်ခြင်းလုပ်ငန်းစဉ်များ နှင့် တစ်ခုချင်းစီအတွက် သုံးသပ်ချက်များ

(၈) အရင်းအမြစ်များအပေါ်အသုံးချနိုင်မှု၊ လွှမ်းမိုးမှုနှင့် ဆုံးဖြတ်နိုင်မှုအပေါ် သုံးသပ်ခြင်း

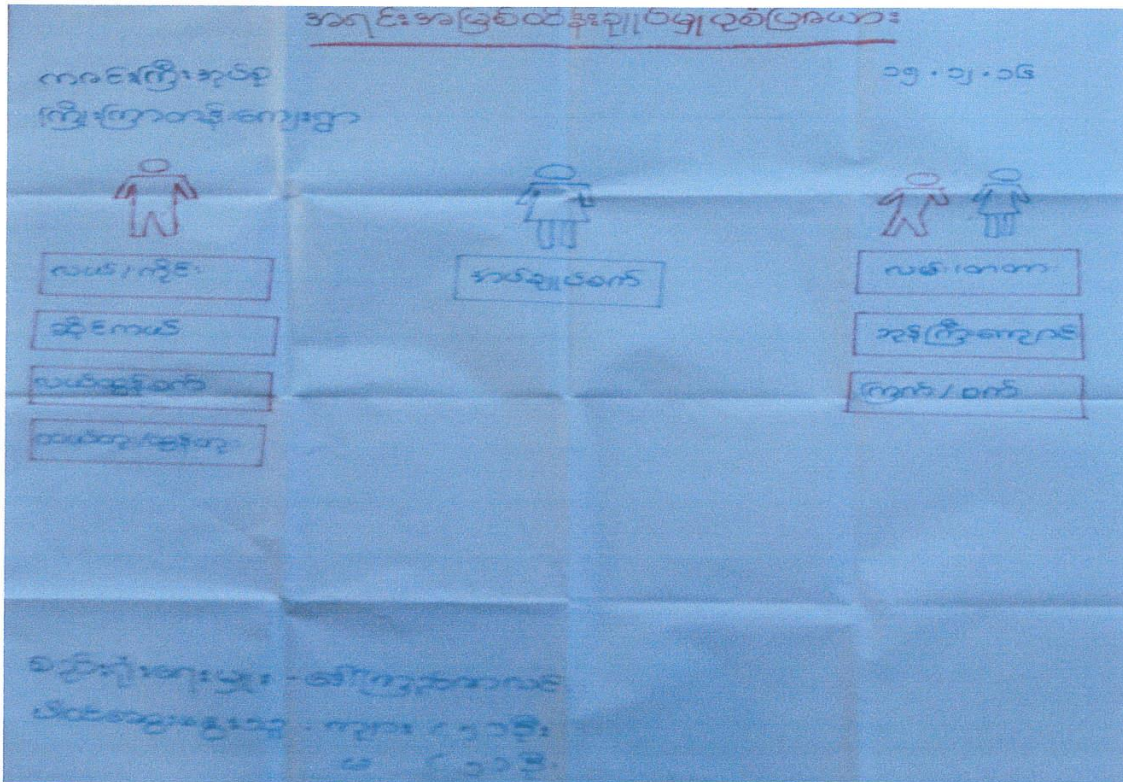

အရင်းမြစ်များပေါ်တွင် ပိုင်ဆိုင်မှု/ ထိန်းချုပ်မှု

ကြိုးကြာတန်းကျေးရွာရှိ အမျိုးသားများသည် မိမိတို့သီးသန့် အသုံးပြုကြသော နွား၊ လှည်း၊ လယ်ထွန်ခက်များအပြင် နွေခိုးလုံး အသုံးပြုသော လယ်ယာ၊ ဆိုင်ကယ်တို့ကိုပါ ထိန်းချုပ်လွှမ်းမိုးထားသည်ကိုတွေ့ရသည်။ အမျိုးသမီးတို့မှာ အပူချိန်ခက်ကို သီးသန့်အသုံးပြု၍ သီးသန့်ထိန်းချုပ် နွေရသည်ကို တွေ့ရသည်။ ကျန်ရှိသော- လမ်း၊ ဝက်ကား၊ ကြက်၊ ဝက်၊ ဘုန်းကြီးကျောင်း စသော- အရင်းအမြစ်များအား အမျိုးသား၊ အမျိုးသမီး နှစ်ဦးလုံးတို့က ပိုင်ဆိုင် ထိန်းချုပ်ကြသည်ကို သုံးသပ်တွေ့ရှိရသည်။







**အဖွဲ့အစည်းချိတ်ဆက်မှုပြုပြင်ပုံ သုံးသပ်ချက်**

ကြိုးကြားတန်းကျေးရွာ၏ အဖွဲ့အစည်းချိတ်ဆက် ဖြစ်ပေါ်လာပုံအားလေ့လာရာတွင် ကျေးရွာကတွင်းရှိ အဖွဲ့အစည်းများဖြစ်သော ကျေးရွာကုန်ချုပ်ရေးအဖွဲ့၊ အုပ်စိုးသတ်အဖွဲ့၊ လူထုဗဟိုပြု စီမံကိန်း အဖွဲ့တို့သည် အချင်းချင်း ဆက်သွယ်ချိတ်ဆက်မှုရှိပြီး ထိုအဖွဲ့အစည်းများမှာ ကျေးရွာပြင်ပတွင်ရှိသော သက်ဆိုင်ရာ မြို့နယ်စာရင်း အဖွဲ့အစည်းများနှင့် ချိတ်ဆက်မှု ရှိသည်ကိုတွေ့ရသည်။ ကျေးရွာကတွင်းရှိ ပရိတ်စာရင်းအဖွဲ့၊ ဂေါပက အဖွဲ့တို့မှာ ပူးပေါင်းဆောင်ရွက်မှု ရှိနေသည်ကို တွေ့ရသည်။ ကျေးရွာကတွင်းရှိ ကျေးရွာဖွံ့ဖြိုးရေးအဖွဲ့၊ ဧည့်သည်များအဖွဲ့၊ မိခင်နှင့်ကလေးဆောင်ရွက်ရေး အဖွဲ့တို့သည် အချင်းချင်း ချိတ်ဆက်မှုများ ရှိပြီး ထိုအဖွဲ့အစည်းများသည် မြို့နယ် စာရင်းအဖွဲ့အစည်းနှင့် ချိတ်ဆက်ဆောင်ရွက်မှု ရှိသည်ကို သုံးသပ်တွေ့ရှိရပါသည်။ အဖွဲ့အစည်းချိတ် ဆက်မှုပြုပြင်ရေးဆိုင်ရာတွင် ကျေးရွာ၏ ဖွံ့ဖြိုးရေးလုပ်ငန်းများကို အထောက်အကူပြုနိုင် လိမ့်မည်ဟု သုံးသပ်မိပါသည်။

ကျေးရွာဖွံ့ဖြိုးရေးအစီအစဉ်အတွက်အသုံးပြုခဲ့သော လူမှုဆန်းစစ်၊ အကဲဖြတ်ခြင်းလုပ်ငန်းစဉ်များ နှင့် တစ်ခုချင်းစီအတွက် သုံးသပ်ချက်များ

(ဆ) အခက်အခဲပြဿနာများ

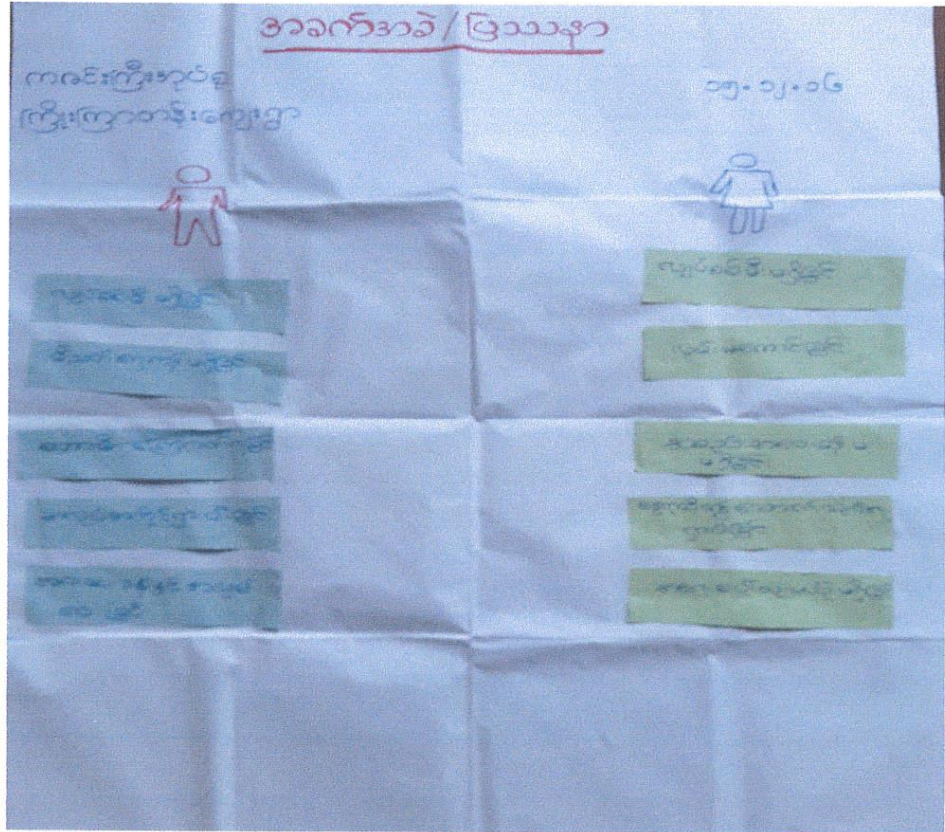

အခက်အခဲပြဿနာ သုံးသပ်ချက်

အခက်အခဲပြဿနာ သုံးသပ်ချက်

- ကြိုးကြာတန်းကျေးဇူးတင် အမျိုးသား ၊ အမျိုးသမီးတို့၏ တူညီရေးစာအခက်
  - အခဲမှာ လွှတ်ခမ်းမီးမရှိခြင်းဖြစ်ပြီး အမျိုးသားများဘက်မှ ဖော်ထုတ်ခံစားရခက်
  - အခဲများမှာ မီးသတ်ရေကန်မရှိခြင်း ၊ အလုပ်အကိုင်ရှားပါးခြင်း ၊ စားပေးခန်းနှင့်
  - အလှမ်းဝေးခြင်းတို့ဖြစ်သည်။ အမျိုးသမီးများမှ ရွာလမ်းမကောင်းခြင်း ၊ အလုပ်
  - အကိုင်ရှားခြင်း ၊ ရွှေ့ရာသို့တွင် စာကသုံးရေရှားခြင်း ၊ အရေးပေါ် ယာဉ် မရှိခြင်းတို့
  - ဖြစ်သည်ဟု ဖော်ထုတ်ခံပါသည်။
-



ကျေးရွာဖွံ့ဖြိုးရေးအစီအစဉ်အတွက်အသုံးပြုခဲ့သော လူမှုဆန်းစစ်၊ အကဲဖြတ်ခြင်းလုပ်ငန်းစဉ်များ နှင့် တစ်ခုချင်းစီအတွက် သုံးသပ်ချက်များ

(ဇ) ကျေးရွာမျှော်မှန်းချက်

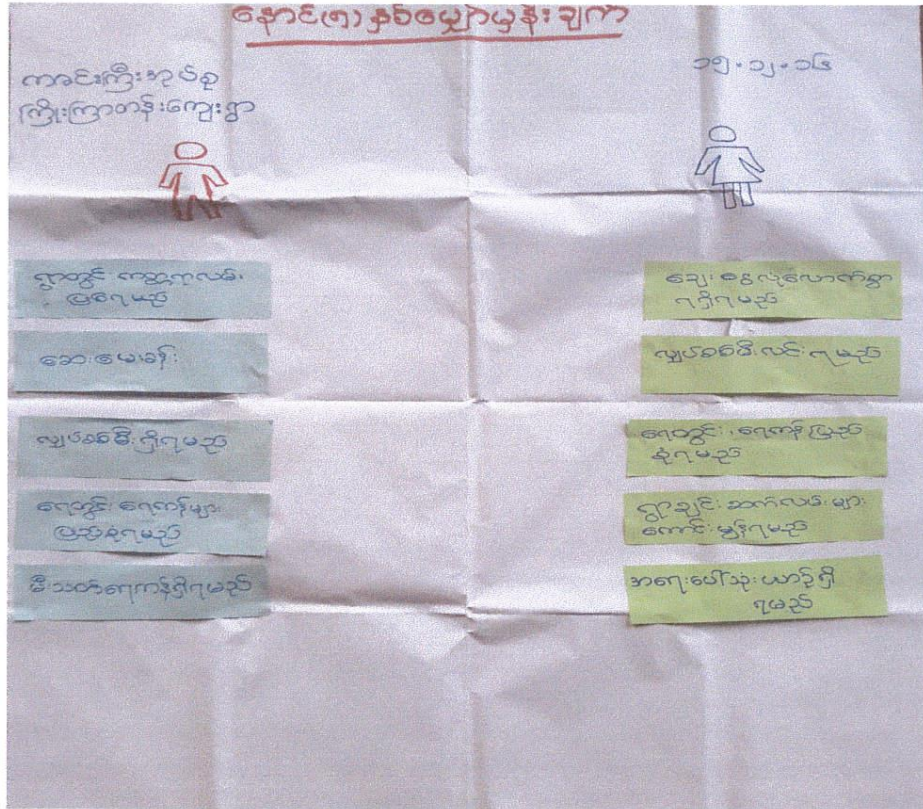

**ကျေးရွာ (၄) နှစ်စာမျှော်မှန်းချက်များ သုံးသပ်ချက်**

ကျေးရွာ၏ (၄) နှစ်စာ မြေပုံဖွဲ့ချက်ကို အမျိုးသား၊ အမျိုးသမီး အုပ်စုခွဲ၍ ဖော်ထုတ်စေခဲ့ရာ ဖိတ်တို့ကျေးရွာ၏ အခက်အခဲပေါ်မူတည် ဖြီး ဖော်ထုတ်ခဲ့ကြသည်။ အမျိုးသား၊ အမျိုးသမီးတို့၏ တူညီသော မျှော်မှန်းချက်များ



ဖွန်းချက်မှာ လျှပ်စစ်မီးလင်းရန်နှင့် လမ်းများကောင်းမွန်ရန်ဖြစ်သည်ကို တွေ့ရသည်။ အမျိုးသားများ၏ မျှော်မှန်းချက်များမှာ ဆေးပေးခန်းဆောက် လုပ်ရန်၊ ရေတွင်း၊ ရေကန်များပြုလုပ်ရန်၊ မီးသတ်ရေကန်ရရှိရန်တို့ဖြစ်ပြီး အမျိုးသမီးများ၏ မျှော်မှန်းချက်များမှာ ချေးငွေလုံလောက်စွာရရှိရန်၊ ရေလုံ လောက်မှုရရှိရန်၊ အရေးပေါ်ယာဉ် ရရှိရန် တို့ကို မျှော်မှန်းကြသည်ကို သုံးသပ် တွေ့ရှိရသည်။

---

ကျေးရွာဖွံ့ဖြိုးရေးအစီအစဉ်အတွက်အသုံးပြုခဲ့သော လူမှုဆန်းစစ်၊ အကဲဖြတ်ခြင်းလုပ်ငန်းစဉ်များ နှင့် တစ်ခုချင်းစီအတွက် သုံးသပ်ချက်များ

(၅) ကျေးရွာဦးစားပေးလုပ်ငန်းများ နှင့် သုံးသပ်ချက်

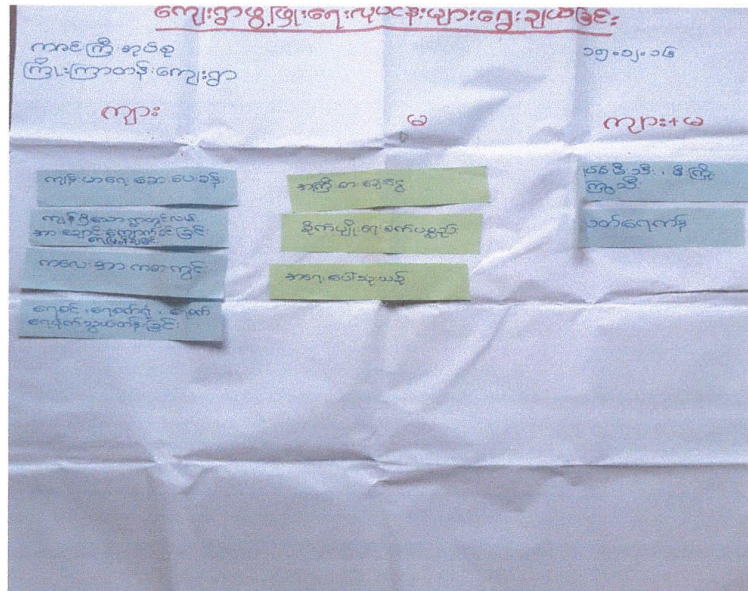

ကဏ္ဍအလိုက်ဦးစားပေးဖွံ့ဖြိုးရေးလုပ်ငန်းစဉ်များ

ဦးစားပေးလုပ်ငန်း ရွေးချယ်သတ်မှတ်ချက် သုံးသပ်မှု

ဦးစားပေးလုပ်ငန်း ရွေးချယ် သတ်မှတ်မှု သုံးသပ်ချက်

ကျေးဇူးတင် လူမှုဆန်းစစ်ချက်များ၊ အခက်အခဲ၊ မျှော်မှန်းချက်များ ပေါ်မူတည်ပြီး ကျေးဇူးတင် ဖြိုးကျ လုပ်ငန်းများအား ဖော်ထုတ်နိုင်ခဲ့သည်။ အမျိုးသား၊ အမျိုးသမီး နှစ်ဦးလုံး ဖော်ထုတ်ခဲ့သော လုပ်ငန်းများမှာ လျှပ်စစ်မီးအတွက် အထောက်အပံ့၊ မီးသတ်ဧကန် တို့ဖြစ်သည်ကို တွေ့ရသည်။ အမျိုးသား သီးသန့်ကောင်း ဆိုသော လုပ်ငန်းမှာ စားပေးခန်း၊ ရွာတွင်း ချောင်းကျောက်လမ်း၊ ကလေးအားကစားကွင်း၊ ရေပေးစေ့တို့ဖြစ်ပြီး အမျိုးသမီးတို့ဖော်ထုတ်ခဲ့သော လုပ်ငန်းများမှာ အကြီးစား ချေးငွေ၊ ခိုက်ပျိုးကျ ဆိုင်ရာ စက်ပစ္စည်း၊ အရေပေါ်ယာတို့ဖြစ်သည်ကို တွေ့ရသည်။

ကျေးဇူးတင် အကျုံးဝင်သော လုပ်ငန်းများကို မဲခန့်ဖြင့်ဖော်ထုတ်ခဲ့ရာ ရွာတွင်းချောင်းကျောက်ခင်း၊ ဖြန့်ချိခြင်း လုပ်ငန်းအား ဦးစားပေး (၁) နေရာ နှင့် လည်းကောင်း၊ ကလေးအားကစားကွင်း တည်ဆောက်ခြင်းအား ဦးစားပေး (၂) နေရာ လည်းကောင်း၊ ရေစို၊ ရေခက်၊ ရေခက်ကို ရေပိုက်သွယ်တန်းခြင်း လုပ်ငန်းအား ဦးစားပေး (၃) နေရာ လည်းကောင်း အသီးသီး ဖော်ထုတ်နိုင်ခဲ့ကြသည်။



ကော်မတီဝင်များရွေးချယ်ခြင်းနှင့် ကျေးရွာဖွံ့ဖြိုးရေး အစီအစဉ်ဆောင်ရွက်မှု မှတ်တမ်းဓာတ်ပုံများ



လူမှုဆန်းစစ်ခြင်းများအား ကျေးရွာလူထုကိုယ်တိုင်မှ ပူးပေါင်းပါဝင်ရေးဆွဲနေပုံ





ကော်မတီဝင်များစာရင်း

ကျေးရွာဝန်ထမ်းအထောက်အကူပြုကော်မတီ အဖွဲ့ဝင်စာရင်း

အုပ်စု။ ။ ကလေးကြီး

ကျေးရွာ။ ။ ကြီးကြွယ်

စဉ်	အဖွဲ့	ရာထူး	အမည်	ဖုန်းနံပါတ်	မှတ်ချက်
၁	ကျေးရွာ စီ/ထောက်	ဥက္ကဋ္ဌ	ဦးစောင့်ကိုမင်း	၀၉၇၆၄၄၈၃၅၄၉	
၂		ဥက္ကဋ္ဌ	ဒေါ်ဝင်းဝင်းဇွေး	၀၉၇၇၄၃၆၃၀၅၆	
၃	ဝယ်ယူရေးဆပ်ကော်မတီ	ခေါင်းဆောင်	ဦးစောင့်မျိုးဖွန်	၀၉-၄၅၇၇၅၀၀၂	၂
၄		အဖွဲ့ဝင်	ဦးမျိုးကျော်သူ	၀၉၇၅၁၁၄၈၈၄	
၅		အဖွဲ့ဝင်	ဒေါ်အိမ်အိမ်		
၆	စောင့်ကြည့်ကြီးကြပ်ရေးဆပ်ကော်မတီ	ခေါင်းဆောင်	ဦးသက်နိုင်ထွန်း	၀၉-၇၇၇၇၇၇၇၇	၉၈
၇		အဖွဲ့ဝင်	ဒေါ်ဦးဒုဋ်ဦး	၀၉-၇၈၇၈၇၈၇၈	၂
၈		အဖွဲ့ဝင်	ဦးကျော်ကျော်	၀၉၇၅၁၁၄၈၈၄	
၉	လည်ပတ်ရေးနှင့် ပြုပြင်ထိန်းသိမ်းရေးဆပ်ကော်မတီ	ခေါင်းဆောင်	ဒေါ်ဇွေးဇွေးဝင်း	၀၉၇၆၃၅၄၅၆၅	
၁၀		အဖွဲ့ဝင်	ဦးဝင်းထွန်းစောင့်	၀၉၇၇၄၃၆၃၀၅၆	
၁၁		အဖွဲ့ဝင်	ဒေါ်ခင်ခင်		
၁၂	ကျေးရွာငွေစာရင်းကိုင်	အဖွဲ့ဝင်	ဒေါ်အိမ်အိမ်	၀၉၇၅၁၁၄၈၈၄	
၁၃	အကြံပြုတိုင်ကြား ဖြေရှင်းရေးဆပ်ကော်မတီ	အဖွဲ့ဝင်	ဦးမြေဦး	၀၉-၇၅၇၅၇၅၇၅	
၁၄		အဖွဲ့ဝင်	ဒေါ်ခင်ခင်		
၁၅	စေတနာ့ဝန်ထမ်း	အဖွဲ့ဝင်	ဦးလှစိုးစိန်	၀၉၇၇၀၈၁၃၇၈	
၁၆		အဖွဲ့ဝင်	ဒေါ်ခင်မာကြည်	၀၉-၇၆၇၆၇၆၇၆	

တာဝန်ကျဝန်ထမ်းများ - ဒေါ်ကြည်ကလေး၊ ဒေါ်ဦးဦးစောင့်

**၉။ ကျေးရွာအခြေခံအချက်အလက်(PC-1)**



လူထုဝေဖန်မှု စီမံကိန်း၊ စီမံကိန်းလက်ခွဲ အပိုင်း - (၃) - ၂၉.၁၀.၂၀၁၆

ပုံစံ - ၀ - ၁ ကျေးရွာအခြေခံအချက်အလက်များ (Form PC 1)

လမ်းညွှန်ချက်၊ ကျေးရွာတစ်ရွာသို့ ပထမဆုံးမိတ်ဆက်ခရီး သွားရောက်သောအခါ လူထုစည်းရုံးရေးမှူးသည် ကျေးရွာ ခေါင်းဆောင်များအား ကျေးရွာအချက်အလက်များကို မေတ္တာရပ်ခံ၍ ထောင်းခံရသည်။ ဤအချက်အလက်များကို စီမံကိန်း မိတ်ဆက်အစည်းဝေးမတိုင်မီထောင်းခံရမည်။ စီမံကိန်းမိတ်ဆက်အစည်းဝေးတွင် လူထုစည်းရုံးရေးမှူးသည် ဤအချက်အလက် များအား စစ်ဆေးပြီး မှန်ကန်အောင်ပြုလုပ်ရမည်။ ပြီးနောက်တွင် လူထုစည်းရုံးရေးမှူးမှ သတင်းအချက်အလက်ထံသို့ Tablets မှ တဆင့် ဖြည့်သွင်းရမည်။

ကျေးရွာအုပ်ချုပ်ရေးမှူး အမည် ဦးဘောင် ချို၊ ဝဏ်း	ကျေးရွာအုပ်ချုပ်ရေးမှူး၏ ဇနီးနိပါတ်	လူထုစည်းရုံးရေးမှူး၏ အမည် ဒေါ်ကြည်လှလင်း
ပြည်နယ်၊တိုင်းဒေသကြီး၊ ဧရာဝတီ၊ မြို့နယ်	(၈) ၁၆	ကျေးရွာအုပ်စု ကုန်းကြီး၊ ကျေးရွာ ကြီးကြွာတန်း

က၊ လူဦးရေ

လူမျိုးစု	အိမ်ထောင်စုအရေအတွက်	ကိုးကွယ်သည့်ဘာသာ	အိမ်ထောင်စုအရေအတွက်
လူမျိုးစု (၁) - မြန်မာ	၇၉	ဘာသာ (၁) - မြန်မာ	၇၉
လူမျိုးစု (၂) -----		ဘာသာ (၂) -----	
လူမျိုးစု (၃) -----		ဘာသာ (၃) -----	
လူမျိုးစုရော -----		ဘာသာရော -----	
	အရေအတွက်		
မသန်စွမ်းသူများ			
သက်ကြီးရွယ်အိုများ (၆၅ နှစ် နှင့် အထက်)	ကျား (၁၀)၊ မ (၇)		
စစ်ဘေးရှောင်			

	အမျိုးသား (အရေအတွက်)	အမျိုးသမီး (အရေအတွက်)
လူဦးရေ		
လူမျိုးစု (၁) - မြန်မာ	၁၃၁	၁၄၃
လူမျိုးစု (၂) -----		
လူမျိုးစု (၃) -----		
အိမ်ထောင်ဦးစီး	၅၅	၁၄

(ခ) အခြေခံအဆောက်အအုံ အသုံးအဆောင်များ

စာသင်ကျောင်း	အမှတ် ခြံစိမ့်	ကျန်းမာရေး	အမှတ် ခြံစိမ့်	ဘာသာရေး အဆောက် အအုံများ	အမှတ် ခြံစိမ့်
အထက်တန်းကျောင်း	<input type="checkbox"/>	ဆေးရုံ	<input type="checkbox"/>	ဓေတီ	<input checked="" type="checkbox"/>
အလယ်တန်းကျောင်း	<input type="checkbox"/>	ကျန်းမာရေးဌာန	<input type="checkbox"/>	ဘုန်းကြီးကျောင်း	<input checked="" type="checkbox"/>
မူလတန်းကျောင်း	<input type="checkbox"/>	ကျန်းမာရေးဌာနခွဲ	<input type="checkbox"/>	ဟိန္ဒူဘုရားကျောင်း	<input type="checkbox"/>
မူကြိုကျောင်း	<input type="checkbox"/>	ဆေးပေးခန်း	<input type="checkbox"/>	ခရစ်ယာန်ကျောင်း	<input type="checkbox"/>



လူထုဝဟိုပြု စီမံကိန်း၊ စီမံကိန်းလက်ခွဲ အပိုင်း - (၃) - ၂၉.၁၀.၂၀၁၆

အခြား	<input type="checkbox"/>	အခြား	<input type="checkbox"/>	ဝလ်	<input type="checkbox"/>
မှတ်ချက်		မှတ်ချက်		မှတ်ချက်	၃ စာ

(ဂ) ကျွမ်းကျင်သူများမှတ်တမ်း (ကျေးရွာတွင်နေထိုင်သော သို့မဟုတ် တခြားရွာမှလာရောက်သော ကျွမ်းကျင်သူများ)

(၁) စာသင်ကျောင်း			(၂) ကျန်းမာရေး			(၃) လက်မှုပညာရှင်		
	ရွာတွင်နေထိုင်သူ	အခြားရွာမှလာသူ		ရွာတွင်နေထိုင်သူ	အခြားရွာမှလာသူ		ရွာတွင်နေထိုင်သူ	အခြားရွာမှလာသူ
မူလတန်းပြဆရာ/မ	<input type="checkbox"/>	<input type="checkbox"/>	ဆရာဝန်	<input type="checkbox"/>	<input type="checkbox"/>	လက်သမား	<input checked="" type="checkbox"/>	<input type="checkbox"/>
အထက်တန်းပြဆရာ/မ	<input type="checkbox"/>	<input type="checkbox"/>	လက်ထောက်ကျန်းမာရေးမှူး	<input type="checkbox"/>	<input type="checkbox"/>	ပန်းရံ	<input type="checkbox"/>	<input type="checkbox"/>
အလယ်တန်းပြဆရာ/မ	<input type="checkbox"/>	<input type="checkbox"/>	အမျိုးသမီးကျန်းမာရေးဆရာမ	<input type="checkbox"/>	<input type="checkbox"/>	လှုပ်စစ်ကျွမ်းကျင်သမား	<input type="checkbox"/>	<input type="checkbox"/>
စုကြံဆရာ/မ	<input type="checkbox"/>	<input type="checkbox"/>	သားဖွားဆရာမ	<input type="checkbox"/>	<input type="checkbox"/>	ရေပိုက်သူသည်	<input checked="" type="checkbox"/>	<input type="checkbox"/>
အခြား	<input type="checkbox"/>	<input type="checkbox"/>	ပြည်သူ့ကျန်းမာရေးလုပ်သား	<input type="checkbox"/>	<input type="checkbox"/>	စက်ပြင်ဆရာ	<input type="checkbox"/>	<input type="checkbox"/>
မှတ်ချက်			မှတ်ချက်			မှတ်ချက်		

(ဃ) ကျေးရွာသို့ရောက်ရှိနိုင်သည့် လမ်းအခြေအနေ / ကျေးရွာတစ်ရွာသည် ၎င်း၏ ကျေးရွာအုပ်စုနှင့် ဆက်သွယ်ထားသော လမ်းအခြေအနေ (အောက်ပါတို့ကိုပိုင်းပါ)

ကျောက်ကြမ်းလမ်း: ကတ္တရာလမ်း: ကွန်ကရစ်လမ်း: မော်တော်ဆိုင်ကယ်လမ်း:  
 ကျောက်ခင်းလမ်း: မြေသားလမ်း: လူသွားလမ်း: အခြား: \_\_\_\_\_

(င) ကျေးရွာဖွံ့ဖြိုးစီမံချက်

- (၁) လူထုဝဟိုပြုစီမံကိန်းမစတင်မီ ဤကျေးရွာတွင်ကျေးရွာဖွံ့ဖြိုးမှု စီမံချက်ရှိခဲ့ပါသလား? ရှိပါသည် / မရှိပါ / မသိပါ
- (၂) ရှိခဲ့ပါလျှင် ဤစီမံချက်ကို မည်သည့် ခုနှစ်တွင်ပြင်ဆင်ခဲ့ပါသနည်း? နှစ် ၂၀၁၅ / မသိပါ
- (၃) ဤစီမံချက်ကို ခြုံနယ်မှအတည်ပြုခဲ့ပါသလား? ပြုခဲ့ပါသည် / မပြုခဲ့ပါ / မသိပါ

(စ) ခရီးအကွာအဝေး

- (၁) ဤကျေးရွာ၏ဝဟိုမှ ၎င်းကျေးရွာအုပ်စု၏ဝဟိုအထိ ခရီးခိုင်မည်မျှကွာဝေးသနည်း? မိုင် ၇.၇၈၂ / မသိပါ
- (၂) ဤကျေးရွာမှ ၎င်းကျေးရွာအုပ်စုဝဟိုအထိ သွားလာရာတွင်ကြာမြင့်သည့်အချိန်။

ခြောက်သွေ့ရာသီတွင်ကြာချိန် ၅ မိနစ် ထော်လာဂျီ မော်တော်ဆိုင်ကယ် / မြေလျှင် / လား / မော်တော်ဘုတ် / အခြား: \_\_\_\_\_  
 မိုးရာသီတွင်ကြာချိန် ၅ မိနစ် ထော်လာဂျီ မော်တော်ဆိုင်ကယ် / မြေလျှင် / လား / မော်တော်ဘုတ် / အခြား: \_\_\_\_\_

(ဆ) ဖတ်ဝန်းကျင်ဆိုင်ရာ သဘာဝဘေးအန္တရာယ်

ဤကျေးရွာတွင် ကြေးခြင်းကဲ့သို့ သဘာဝဘေးအန္တရာယ်ကျရောက်ဖူးခြင်း ရှိပါသလား။  
 မရှိပါ  ရှိပါသည် ရှိလျှင်ဖော်ပြပါ \_\_\_\_\_



လူထုဗဟိုပြု စီမံကိန်း၊ စီမံကိန်းလက်ခွဲ အပိုင်း - (၃) - ၂၉.၁၀.၂၀၁၆

(ဇ) ကျေးရွာတွင် ဇွဲ စည်းထားသော အဖွဲ့အစည်းများ  
လူထုဗဟိုပြုစီမံကိန်းမတိုင်မီ ဤကျေးရွာတွင် ကျေးရွာဖွံ့ဖြိုးရေးအတွက် အစိုးရ (သို့) ရွာသားများကိုယ်တိုင်(သို့) စီမံကိန်းတစ်ခုခုမှ  
ဇွဲ စည်းထားသည့် အဖွဲ့အစည်းများရှိပါသလား။

- (၁) world vision
- (၂) \_\_\_\_\_

ကျေးရွာခေါင်းဆောင်

အမည် ဦးဖောင်မျိုးထွန်း

လက်မှတ် [Signature] နေ့စွဲ ၁၅.၁၂.၁၆

လူထုစည်းရုံးရေးမှူး

အမည် ဒေါ်ကြည်လင်း

လက်မှတ် [Signature] နေ့စွဲ ၁၅.၁၂.၁၆

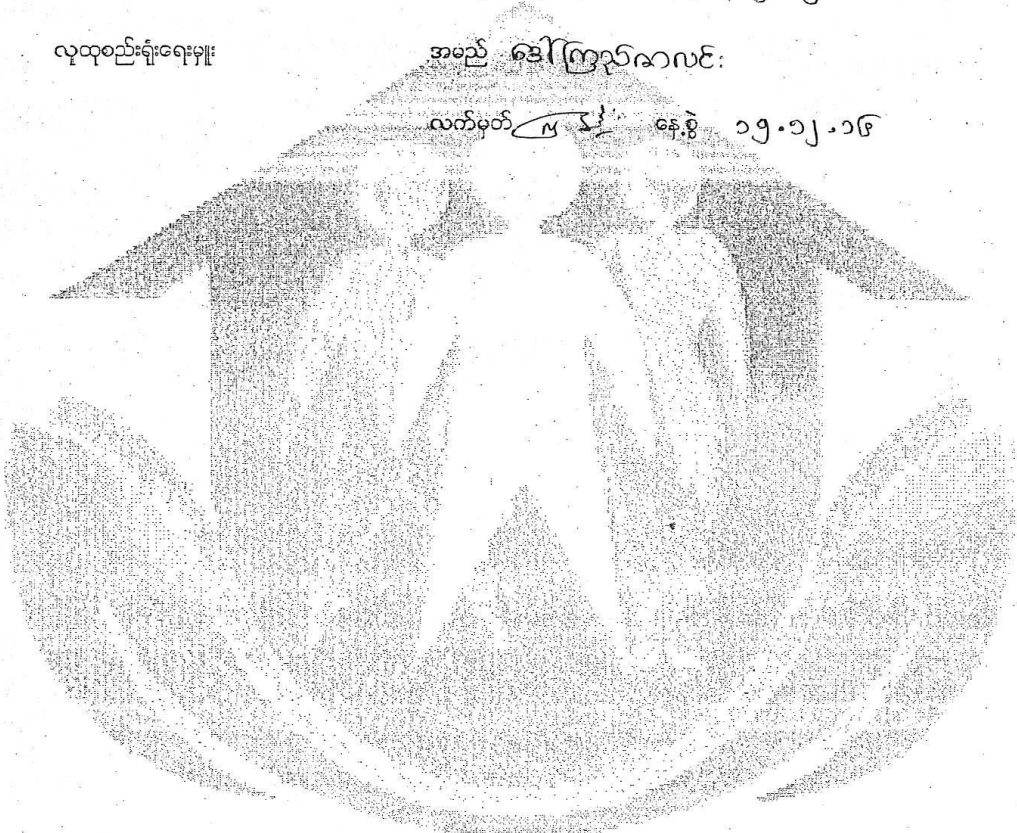



လူထုဘဏ်၊ စီမံကိန်း၊ စီမံကိန်းလက်တွဲ အပိုင်း - (၃) - ၂၉.၀၅.၂၀၁၆

ပုံစံ - ၀-၂ - စီမံကိန်းကော်ဝန်းအချိန်ဇယား (PC 2)

ကမ်းဇန်ရှာဘ်၊ သက်ဆိုင်ရာလူထုစည်းရုံးရေးမှူး/လက်ထောက်နည်းပညာရှင်များမှ စီမံကိန်းကော်ဝန်းအဆင့်တစ်ရပ်ပြီးစီးတိုင်း ကျေးရွာနှင့် ကျေးရွာအုပ်စုအတွက် ဤပုံစံကို ဖြည့်သွင်းရမည်။

စည်းရုံးရေးမှူး/ဝန်ထမ်း အမည် အောင်ကြွယ် ဖက်စနစ်အမှတ်ဖြစ်ပါ  စက်ဝန်း(၀)  စက်ဝန်း(၂)  စက်ဝန်း(၃)

စနစ် ၁၅ - ၂၅ - ၁၆

ဖြည့်နယ်/တိုင်း မန္တလေး ကြီးကြပ်ရေးမှူး ကျေးရွာအုပ်စု ကာလကြီး ကျေးရွာ ကြီးကြွယ်

စီမံကိန်းဆောင်ရွက်မှုအဆင့်များ	စနစ် ၅		အချိန်သား အရေအတွက်	အချိန်သမား အရေအတွက်	အစည်းအဝေးတွင်တက်ရောက်သူအရေအတွက်	လူမျိုးစုတက်ရောက်သူ အရေအတွက် နှင့် လူမျိုးစုအမည်
	စတင်သည် စနစ်	ပြီးဆုံးသည်စနစ်				
၁။ ကျေးရွာစီမံကိန်း မိတ်ဆက်အစည်းအဝေး	၁၅.၁၂.၁၆	၁၅.၁၂.၁၆	၂၃	၂၂	၅၅	၅၅   မဟာ
၂။ ကျေးရွာဖွံ့ဖြိုးရေး စီမံချက်ရေးဆွဲခြင်း အစည်းအဝေး	၁၉.၁၂.၁၆	၁၉.၁၂.၁၆	၁၉	၂၃	၄၂	၄၂   မဟာ
၃။ ကျေးရွာအုပ်စု လုပ်ငန်းဆုံးဖြတ်ချက်ချသည့် အစည်းအဝေး	၄.၁.၁၇	၄.၁.၁၇	၂၁	၄	၆	၆၆   မဟာ
၄။ မြို့နယ်အဆင့် စီမံကိန်းရေးဆွဲရေး နှင့် အကောင်အထည်ဖော်ရေးကော်မတီ၏ စီမံကိန်း ဆုံးသတ်မှု အစည်းအဝေး			မဟာ	မဟာ	မဟာ	မဟာ
၅။ မြို့နယ် စီမံကိန်းရေးဆွဲရေး နှင့် အကောင်အထည်ဖော်ရေး ကော်မတီ၏ဆုံးဖြတ်မှုကို ရွာသူ၊ အသီးပေး အကြောင်းကြားသည့် အစည်းအဝေး						
၆။ စီမံကိန်းလုပ်ငန်းစွမ်းဆောင်ရည်စစ်ဆေးရေးအစည်းအဝေး						
၆.၁။ စီမံကိန်းလုပ်ငန်း အကောင်အထည်ဖော်ရေးအစီအစဉ် ရေးဆွဲခြင်း						





လူထုထုတ်ပြု စီမံကိန်း၊ စီမံကိန်းလက်ခွဲ အပိုင်း - (၃) - ၂၉.၁၀.၂၀၁၆

ပုံစံ - ၀ - ၃ ကျေးရွာဖွံ့ဖြိုးရေး ဦးစားပေးအစီအစဉ် (Form PC 3)

လမ်းညွှန်ချက်၊ အဆင့်(၃) ကျေးရွာမှိုက်မှိုက်ချက်အစည်းအဝေး ပြီးဆုံးသောအခါ ကျေးရွာစီမံကိန်း အထောက်အကူပြု ကော်မတီသည် လူထုစည်းရုံးရေးမှူးအကူအညီဖြင့် ဤပုံစံကိုပြည့်စုံအောင် ဖြည့်သွင်းရမည်။

လူထုစည်းရုံးရေးမှူး/ဝန်ထမ်း အမည် ဒေါ်ကြည်လှလင်း၊ ဒေါ်ဒုတိယ၊ ပျိုပျိုအောင်။

နေ့စွဲ ၁၅.၁၂.၁၆ စက်ဝန်းအား အမှတ်ခြစ်ပါ (✓)  စက်ဝန်း(၁)   
 ✓စက်ဝန်း(၂)  စက်ဝန်း(၃)  စက်ဝန်း(၄)

ပြည်နယ်/တိုင်း ဧရာဝတီ မြို့နယ် ကြည်း ကျေးရွာအုပ်စု ကင်းကြီး ကျေးရွာ ကြီးကြာသီး။

က၊ အခက်အခဲအတာအဆီးများအားဆွေးနွေးခြင်း - ယခုလက်ရှိအခြေအနေတွင် ဤကျေးရွာဖွံ့ဖြိုးတိုးတက်ရေးအတွက် အဓိက အခက်အခဲအတာအဆီးများသည် မည်သည့်များဖြစ်ပါသနည်း။ (အမျိုးသား/သမီး အနည်းဆုံးအခက်အခဲ ၅ ခုစီဖော်ပြပါ။)

အမျိုးသား အဖွဲ့မှ တင်ပြသောအခက်အခဲအတာအဆီးများ		အမျိုးသမီး အဖွဲ့မှ တင်ပြသောအခက်အခဲအတာအဆီးများ	
၁	လျှပ်စစ်ဓာတ်မရှိခြင်း	၁	လျှပ်စစ်ဓာတ်မရှိခြင်း
၂	ဖိုးသတ်ကျေးကန် မရှိခြင်း	၂	လမ်း များမကောင်းခြင်း
၃	စောဗီးရန် ကြောက်ရွံ့ခြင်း	၃	အစားအသောက် မရှိခြင်း
၄	မာလုပ်အင်္ဂါစွမ်းအား မရှိခြင်း	၄	ကျေးရွာအုပ်စုတွင် ကျန်းမာရေး ဖွံ့ဖြိုးရေး မရှိခြင်း
၅	စားပေး ခန့် နှင် အလုပ် စားခြင်း	၅	အရေးပေါ်သုံး ယာဉ် မရှိခြင်း

ခ၊ မှိုက်မှိုက်ခြင်း - နောင်လာမည့် (၅) နှစ် အတွင်း ကျေးရွာဖွံ့ဖြိုးရေး မှိုက်မှိုက်လျာထားချက်များအား တင်ပြပါ။

အမျိုးသားအဖွဲ့မှ တင်ပြသောမှိုက်မှိုက်ချက်များ		အမျိုးသမီးအဖွဲ့မှ တင်ပြသောမှိုက်မှိုက်ချက်များ	
၁	ရွာတွင် ကတ္တရာလယ် ဖြစ်ရမည်	၁	ချေးငွေ လုံလောက်စွာ ရရှိရမည်
၂	စားပေး ခန့် ရှိရမည်	၂	လျှပ်စစ်ဓာတ်မရှိ ရမည်
၃	လျှပ်စစ်ဓာတ် ရရှိရမည်	၃	ကျေးရွာကျေးကန် ဖြစ်ရမည်
၄	ကျေးရွာ ကျေးကန်များ ဖြစ်ရမည်	၄	ရွာတွင် ဆက်လက် များ ကောင်းမွန်ရမည်
၅	ဖိုးသတ်ကျေးကန် ရှိရမည်	၅	အရေးပေါ်သုံး ယာဉ် ရရှိရမည်

ဂ၊ လူထုစီမံကိန်း၏ လာမည့် (၃) နှစ်အတွက် အကျိုးဝင်သော ဦးစားပေး ဖွံ့ဖြိုးတိုးတက်မှု လုပ်ငန်း အစီအစဉ်များအားဖော်ပြပါ။

အဆင့်	ကျေးရွာအတွက် ဦးစားပေး ဖွံ့ဖြိုးတိုးတက်မှု လုပ်ငန်းစဉ်များ	အဆိုပြုသူ (အမျိုးသားများ/ အမျိုးသမီးများ/ အမျိုးသား+ အမျိုးသမီး)	ခန့်မှန်းတန်ဖိုး ဝရိတ်	အကျိုးခံစားခွင့်ရှိသူ ခန့်မှန်းခြေ အရေအတွက်
၁	လျှပ်စစ်ဓာတ်ဖွဲ့စည်းခြင်း	မမျိုးသား+မမျိုးသမီး	-	၂၇၄
၂	ကလေးကားကားကွင်း	မမျိုးသား	၆၆၀၀၀၀	၄၀
၃	ကျေးရွာကျေးကန်	မမျိုးသား	၄၆ သိန်း	၂၇၄
၄	ဖိုးသတ်ကျေးကန် (၂) ဖြစ်စေရန်	မမျိုးသား+မမျိုးသမီး	၅၃.၅ သိန်း	၂၇၄
၅	ကျေးရွာအုပ်စု ကျန်းမာရေး ဖွံ့ဖြိုးရေး	မမျိုးသား	၂၆ သိန်း	၂၇၄

ဃ၊ လူထုစီမံကိန်း၏ လာမည့် (၃) နှစ်အတွက် အကျိုးမဝင်သော ဦးစားပေး ဖွံ့ဖြိုးတိုးတက်မှု လုပ်ငန်း အစီအစဉ်များအားဖော်ပြပါ။

အဆင့်	ကျေးရွာအတွက် ဦးစားပေး ဖွံ့ဖြိုး	အဆိုပြုသူ (အမျိုးသားများ/ အမျိုးသမီးများ)	အခန်းကဏ္ဍ
-------	---------------------------------	---	-----------





လူထုတုံ့ပြန်စီမံကိန်း၊ စီမံကိန်းလက်ငွေ အပိုင်း - (၃) - ၂၉.၁၀.၂၀၁၆

	တိုးတက်မှု လုပ်ငန်းစဉ်များ	အမျိုးသမီးများ/အမျိုးသား+ အမျိုးသမီး)	
၀	အရေးပေါ်သုံးယာဉ်	နမူနာ ၁၁၆	ဝန်ဆောင်မှု ကဏ္ဍ
၂	နှိုက်ပျိုးရေးကိရိယာများ	နမူနာ ၁၁၆	ချိတ်ပျိုးရေး ကဏ္ဍ
၃	အကြီးစားချေးငွေ	နမူနာ ၁၁၆	ချေးငွေ ကဏ္ဍ
၄			
၅			

ဥက္ကဋ္ဌ၊ ကျေးရွာစီမံကိန်းအထောက်အကူပြုကော်မတီမှ အတည်ပြုသည်။

အမည် မောင်သက်စိုးစိုး လက်မှတ် [Signature] နေ့စွဲ ၁၅.၁၂.၁၆

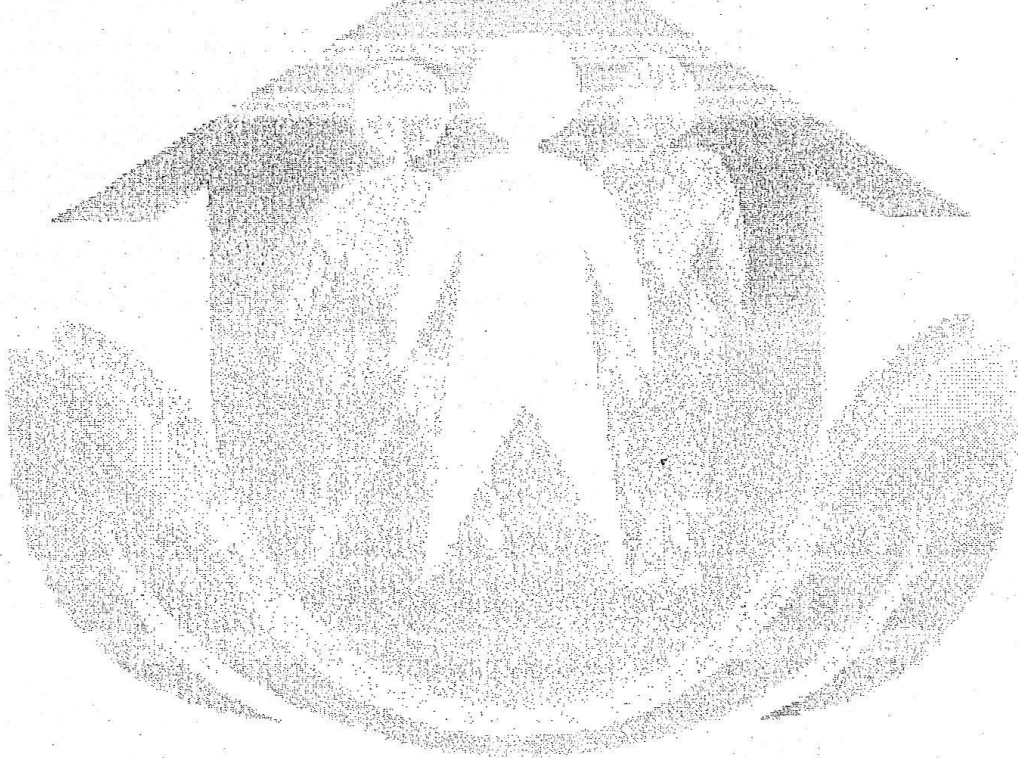



လူထုပတ်ဝန်းကျင်ထိခိုက်စွမ်းရည်စစ်ဆေးရေးအဖွဲ့

အမှတ်: ၂၀၂၀/၂၀၁၅

စာမျက်နှာ	အရွယ်	အမျိုးအမည်	အခြားအချက်အလက်	အခြားအချက်အလက်	အခြားအချက်အလက်	အခြားအချက်အလက်
၅၀၀	၂၀	အမျိုးသား	အမျိုးသား	အမျိုးသား	အမျိုးသား	အမျိုးသား
၅၀၀	၂၀	အမျိုးသမီး	အမျိုးသမီး	အမျိုးသမီး	အမျိုးသမီး	အမျိုးသမီး
၅၀၀	၂၀	အမျိုးသား	အမျိုးသား	အမျိုးသား	အမျိုးသား	အမျိုးသား
၅၀၀	၂၀	အမျိုးသမီး	အမျိုးသမီး	အမျိုးသမီး	အမျိုးသမီး	အမျိုးသမီး

အဖွဲ့အစည်းအဖွဲ့

အဖွဲ့အစည်းအဖွဲ့

အဖွဲ့အစည်းအဖွဲ့

အဖွဲ့အစည်းအဖွဲ့



လူထုဗဟိုပြုစီမံကိန်း

ကျေးလက်ဒေသဖွံ့ဖြိုးတိုးတက်ရေးဦးစီးဌာန

( ဆွတ်ယူစီမံကိန်းဓာတ်ခန်း ) ပထမအကြိမ်အစည်းအဝေး

ကရင်ကြီး ဧည့်စု

ကြိုးကြွတ်ကျေးရွာ

ရက်စွဲ - ၁၅.၁၂.၁၆

ကျင်းပသည့် နေ့စွဲ - ၁၅.၁၂.၂၀၁၆

ကျင်းပသည့် အချိန် - နံနက် ၉:၃၀.

ကျင်းပသည့် နေရာ - ဘုန်းတော်ကြီးကျောင်း.

လူထုစည်းရုံးရေးဗျူ - ဒေါ်ကြည်ကလင်.

လက်ထောက်အစည်းဝင်သူများ - ဒေါ်ဒွင်ပို့ပို့အောင်

အစည်းအဝေး မှတ်တမ်း

	ဆွေးနွေးဆုံးဖြတ်ချက်များ	
	<p>ကြိုးကြွတ်ကျေးရွာ ပထမအကြိမ် ကျေးရွာအစည်းအဝေးဖွဲ့ကို (၁၅.၁၂.၁၆) ရက်တွင် ဘုန်းတော်ကြီးကျောင်း၌ နံနက်(၉:၃၀)အချိန်တွင် စတင်ကျင်းပခဲ့သည်။ အစည်းအဝေးကို ရုပ်မိရုပ်မကပ်ဘဲ မှ အဖွဲ့အဖွဲ့ စကားပြောကြားခဲ့သည်။ လူထုစည်းရုံးရေးဗျူများဖြင့် ကျေးရွာလူထုနှင့် ဖိတ်ဆက်ခြင်း တို့ကို ပြုလုပ်ခဲ့သည်။ စည်းရုံးရေးဗျူ - ဒေါ်ကြည်ကလင် မှ အစည်းအဝေးကျင်းပရခြင်း၏ ရည်ရွယ်ချက်နှင့် စီမံကိန်းဖိတ်ဆက်ခြင်း စီမံကိန်း ခက်ခဲအကြောင်း ရှင်းလင်းတင်ပြခဲ့သည်။ စည်းရုံးရေးဗျူ ဦးစိုးထွန်း မှ အဓိကအာဇာနည်သူများ၏ အာဇာနည်များကို ရှင်းလင်းပြောကြားခြင်း၊ အောင်ရန်၊ ကျောင်းရန် အချက်များကို ရှင်းလင်းပြောကြားခဲ့သည်။ ပထမအကြိမ် စီမံကိန်းတွင် အာဇာနည်အောင်ခဲ့သော ကျေးရွာများအနေဖြင့် ယခုအတွက်</p>	









ကဏ္ဍအလိုက် ဦးစားပေးပွဲ ဖြိုးရေးလုပ်ငန်းစဉ်များ

	စဉ်	လုပ်ငန်း	အဆိုပြုသူ	လ/နှစ်	လုပ်ဆောင်မည့်သူ	ပြင်ပမှထောက်ပံ့ပေးသူ
အခြေခံအဆောက်အအုံ	၁	ရေခင်း၊ ရေခက်၊ ရေခက်ကု၊ ရေလိုက် ဆွယ်တန်းခြင်း	အမျိုးသား	၂၀၁၉	ကျေးရွာလူထု	လူထုဗဟိုပြုမိမိကိန်း
	၂	ရွာတွင်းချောင်းကျောက်ခင်း၊ ပြန်ချခြင်း	အမျိုးသား	၂၀၁၇	"	"
	၃					
	၄					
	၅					
အသက်မွေးဝမ်းကြောင်း/ စိုက်ပျိုးရေး	၁	နိုက်ပျိုး၊ ရှေးအတွက်ခက် ပစ္စည်း အာဏာက နပ်	အမျိုးသမီး		-	-
	၂					
ကျန်းမာရေးနှင့် အာဟာရ	၁					
	၂					
ပညာရေး	၁					
အခြား	၁	လှူဒါန်းစီမံခန့်ခွဲရေး၊ ကြေးငွေ	အမျိုးသား အမျိုးသမီး			
	၂	ကလေးအားကစားကွင်း	အမျိုးသား	၂၀၁၈	ကျေးရွာလူထု	လူထုဗဟိုပြုမိမိကိန်း
	၃	မီးသတ်ကန် ၂၁ ကန်	အမျိုးသား အမျိုးသမီး			
	၄	အကျေးပေါ်သုံး ယာဉ်				
	၅	အကြီးစားချေးငွေ	အမျိုးသမီး			

