

ပြည်ထောင်စုသမ္မတ မြန်မာနိုင်ငံတော်  
စိုက်ပျိုးရေး၊ မွေးမြူရေးနှင့် ဆည်မြောင်း ဝန်ကြီးဌာန  
ကျေးလက်ဒေသဖွံ့ဖြိုးတိုးတက်ရေးဦးစီးဌာန  
နွားထိုးကြီးမြို့နယ်



## လူထုပတ်ဝန်းကျင်ဆိုင်ရာ

National Community Driven Development Project  
(NCDDP)



ကျေးလက်ဖွံ့ဖြိုးရေးအစီအစဉ်  
Village Development Plan (VDP)  
မြိုင်သာကျေးရွာခက်လန်းအုပ်စု

မာတိကာ

စာမျက်နှာ

၁။ မြို့နယ်မြေပုံ

၁

၂။ ကျေးရွာမြေပုံ (တည်နေရာ)

၂

၃။ အုပ်စုတွင်ပါဝင်သော ကျေးရွာများစာရင်း

၂

၄။ ကျေးရွာအခြေခံအချက်အလက်များ (ကျေးရွာသမိုင်းကြောင်း)

၃

၅။ လူထုပူးပေါင်းပါဝင်ဆန်းစစ်ခြင်း

၄

၅။ လူထုပူးပေါင်းပါဝင်သော လူမှုဆန်းစစ်ခြင်းနှင့် အကဲဖြတ်လုပ်ငန်းစဉ်  
(PSA/PRA)အကျဉ်းချုပ်ဇယား

၅

၆။ ကျေးရွာဖွံ့ဖြိုးရေးအစီအစဉ်အတွက်အသုံးပြုခဲ့သော PRA tools များနှင့် တစ်ခုချင်းစီအတွက်သုံးသပ်ချက်များ

၆

၇။ ကျေးရွာဖွံ့ဖြိုးရေးအစီအစဉ်ဆောင်ရွက်မှု မှတ်တမ်းခါတ်ပုံများ

၂၄

၈။ ကျေးရွာအချက်အလက်(ပုံစံ-၁)

၂၅

၉။ စီမံကိန်းစက်ဝန်းအချိန်ဇယား(ပုံစံ-၂)

၂၈

၁၀။ ကျေးရွာဖွံ့ဖြိုးရေးဦးစားပေးအစီအစဉ်(ပုံစံ-၃)

၂၉

၁၁။ ကျေးရွာအုပ်စု စီမံကိန်းလုပ်ငန်းခွဲရွေးချယ်ခြင်း(ပုံစံ-၄)

၃၁

၁၂။ အစည်းဝေးမှတ်တမ်းများ

၃၂

၁၃။ ကဏ္ဍအလိုက် ဦးစားပေးဖွံ့ဖြိုးရေးလုပ်ငန်းစဉ်များ

၃၄

# ၁။ နွားထိုးကြီး မြို့နယ်မြေပုံ



## ၂။ ကျေးရွာမြေပုံ (တည်နေရာ)

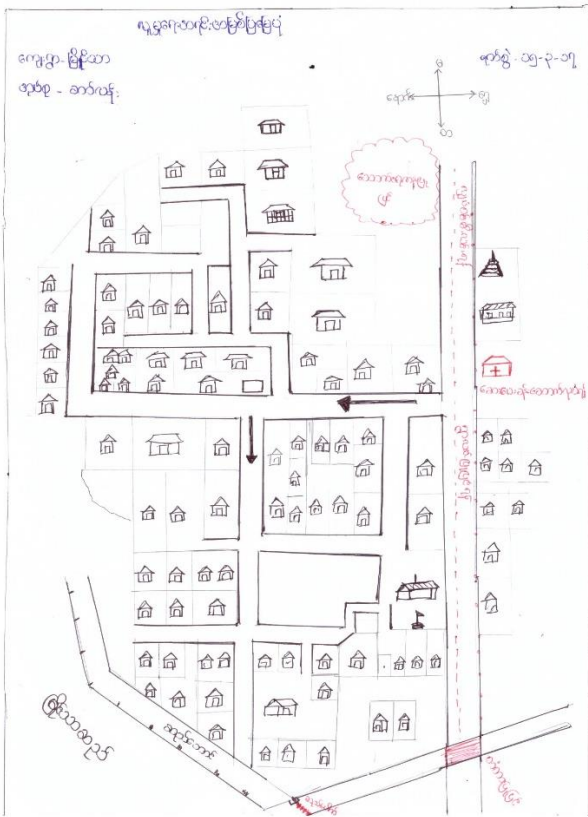

## ၃။ အုပ်စုတွင်ပါဝင်သောကျေးရွာများစာရင်း

စဉ်	ကျေးရွာအုပ်စုအမည်	ကျေးရွာအမည်
၁	ခက်လန်း	ခက်လန်း
၂		မြိုင်သာ
၃		မြကန်သာ
၄		ရွာသစ်

၄။ကျေးရွာသမိုင်းကြောင်း

မြိုင်သာကျေးရွာ သမိုင်းကြောင်း

မန္တလေးတိုင်းဒေသကြီး၊ မြင်းခြံခရိုင်၊ နွားထိုးကြီးမြို့နယ်၊ ခက်လန်းအုပ်စု၊  
မြိုင်သာကျေးရွာကို လွန်ခဲ့သောနှစ်(၁၀၀)ကျော်ခန့်က တောင်သူလယ်သမား  
နားခိုရာကနေ ရွာအဖြစ်တည်ခဲ့သည်။ ရွာတောင်ဘက်တွင်ရှိ မြိုင်သာကန်ကို  
၁၃၂၆ ခုနှစ်ခန့်က တူးဖော်ခဲ့သည်။ မြိုင်သာကျေးရွာ အရှေ့ဘက်တွင်  
မင်္ဂလာစေတီတော်ကို တည်ထားကိုးကွယ်ပြီး မြိုင်သာကျေးရွာ အလယ်တွင်  
အောင်သိန္နီရှင်ရွှေသစ္စာ မဏ္ဍိုင် ဆင်ရခံဘုရား တည်ထားကိုးကွယ်ခဲ့ပါသည်။  
မြိုင်သာကျေးရွာ တောင်ဘက်တွင် ယခင်က ဘုန်းတော်ကြီးကျောင်းဟောင်း  
ရှိခဲ့ပြီး ယခုအခါ ရွာဦးထိပ်တွင် ကမ္ဘာအေးမိုးကောင်း စေတီတော်နှင့်အတူ  
ဘုန်းကြီးကျောင်းအားပြန်လည် တည်ထားကိုးကွယ်ခဲ့ပါသည်။

မြိုင်သာရွာလေး ၊ လာငေးရှုမြင်  
မြိုင်သာဆည်က၊ ရေဘောင်ဘင်  
ဆင်ဘုရားဖူး၊ သင်သွားဖူးမြင်  
ကျောင်းဘုရား၊ ရောက်ဦးရှေ့တင်  
ရွှေမြိုင်သာ ၊သာယာလှသည်  
သာသာနာတ ၊ ထွန်းတောက်လာခဲ့သည်.....  
လုံမပျိုတသိုက်က ၊ ချိုချိုဆိုက်ရောက်လာခဲ့သည်.....  
ငါးပါးပဉ္စလီ ၊ ခါးဝတ်ပုဆိုး ဦးထိပ်တင်မိုး  
အောင်ပါစေ သပြေပန်းနဲ့ ဆုတောင်းပါလို့ ရွှေမြိုင်သာ သာယာလာခဲ့သည်။

လူထုပူးပေါင်းပါဝင်သောလူမှုဆန်းစစ်ခြင်းနှင့်အကဲဖြတ်ခြင်းလုပ်ငန်းစဉ်(PSA/PRA)အကျဉ်းချုပ်

၅။ (က)လူထုပူးပေါင်းပါဝင်သောလူမှုဆန်းစစ်ခြင်း

မြိုင်သာကျေးရွာအတွင်းရှိအိမ်ထောင်စုအများစုသည် စိုက်ပျိုးရေး၊ မွေးမြူရေးနှင့် ကျပ်စားလုပ်ငန်း(ပန်းရံ) လုပ်ငန်းများအားအဓိကထားအသက်မွေးကြကြောင်းတွေ့ရှိရပါသည်။ ကျေးရွာ၏တောင်ဘက်အရပ်ရှိ မြိုင်သာသည်ကိုအမှီပြုပြီးတောင်သူလုပ်ငန်းများလုပ်ကိုင်နေထိုင်ကြသည်ကိုတွေ့ရှိရပါသည်။ မြို့နှင့်အခြားကျေးရွာကျေးရွာများသို့ အဓိကထားဆက်သွယ်သောလမ်းများမှာမိုးရာသီတွင် သွားလာရခက်ခဲနေသည်ကိုတွေ့ရှိရပါသည်။ နွေရာသီတွင် ရေရှားပါးမှုအားအချို့သောနစ်များတွင် ကြုံတွေ့ရတတ်ပါသည်။ မိုးခေါင်ရေရှားမှုများ နှစ်စဉ် ကြုံလာရပြီးစိုက်ပျိုးသီးနှံများ ဖြစ်ထွန်းမှုနည်းပါးလာနေသည်ကိုတွေ့ရှိရပါသည်။

အခြားသောရာသီများတွင် ယာလုပ်ငန်းခွင်များဝင်ရောက်လုပ်ကိုင်နေကြရသောကြောင့် တပို့တွဲ၊ တပေါင်း၊တန်ခူးလများတွင် စီမံကိန်းလုပ်ငန်းခွဲအကောင်အထည်ဖော်ဆောင်ရွက်နိုင်လျှင် ကျေးရွာလူထုပိုမိုပူးပေါင်းဆောင်ရွက်နိုင်မည်ကိုတွေ့ရှိရပါသည်။ကျေးရွာအတွင်းလုပ်ငန်းခွင်များတွင် အမျိုးသားများသည် အမျိုးသမီးများထက် လုပ်အားခပိုမိုရရှိနေသည်ကိုတွေ့ရပါသည်။ကျေးရွာအတွင်းအိမ်ထောင်စုများတွင်ဆင်းရဲသောအဆင့် နှင့် အလွန်ဆင်းရဲသောအိမ်ထောင်စုပိုမိုများပြားသည်ကိုတွေ့ရပါသည်။လူထုဗဟိုပြုစီမံကိန်းလုပ်ငန်းတွင်ကျေးရွာသား များပါဝင်ဆောင်ရွက်ရလျှင် ကျေးရွာအတွင်းရှိဆင်းရဲသောအိမ်ထောင်စုများအတွက် ဝင်ငွေအခွင့်အလမ်းတိုးတက်ရရှိမည်ဖြစ်ပါသည်။

ကျေးရွာ၏ဖွံ့ဖြိုးရေးနှင့်အခြားအရေးကိစ္စရပ်အတော်များများတွင် အမျိုးသားများကအမျိုးသမီးများထက် ဦးဆောင်မှုတွင်ပိုမိုပါဝင်ဆောင်ရွက်နေကြသည်ကိုသာတွေ့ရှိရပြီးအမျိုးသမီးများသည် မိမိကိုယ်ကိုယုံကြည်စိတ်အားနည်းကာမှီခိုသောအကျင့်များနေသည်ကိုတွေ့ရှိရပါသည်။ သို့ဖြစ်ပါသဖြင့်အမျိုးသမီးများကိုလည်းကျေးရွာ၏ ဖွံ့ဖြိုးရေးများတွင် ပူးပေါင်းပါဝင်ဆုံးဖြတ်တတ်သောအလေ့အကျင့်နှင့်လုပ်ကိုင်ခွင့် ပိုမိုရရှိအောင် ကူညီပံ့ပိုးသင့်ပါသည်။ ကျေးရွာအတွင်းကျေးရွာဖွံ့ဖြိုးရေးအတွက် လုပ်ကိုင်ဆောင်ရွက်နေသောအဖွဲ့အစည်းအတော်များများရှိကြောင်းတွေ့ရှိရပါသည်။ ကျေးရွာအဖွဲ့အစည်းများသည် အချို့သောကျေးရွာပြင်ပဖွဲ့ ဖြိုးရေးအဖွဲ့အစည်းများဖြင့်ချိတ်ဆက်ဆောင်ရွက်နေသည်ကိုလည်းတွေ့ရှိရပြီးကျေးရွာအတွင်းအဖွဲ့အစည်းအချင်းချင်း မှာလည်းချိတ်ဆက်မှု အားကောင်းသည်ကိုလည်းတွေ့ရှိရပါသည်။

၅။ (ခ)အကဲဖြတ်ခြင်းလုပ်ငန်းစဉ်(PRA/PSA) အကျဉ်းချုပ်ဇယား

စဉ်	အကြောင်းအရာ	ရက်စွဲ	ဦးတည်အုပ်စု	တက်ရောက်သူ			အဓိကဆွေးနွေးချက်
				ကျား	မ	ပေါင်း	
၁	ကျေးရွာလူမှုရေးပြုသယံဇာတ ပြမြေပုံ( Social Map / Resource Map)	15.3.2 017	တစ်ရွာလုံး	56	63	119	ကျေးရွာနယ်နိမိတ်အတွင်းရှိ အိမ်ခြေအဆောက်အဦ၊ ဘုရားပုထိုးများစသောကျေးရွာ၏လက်ရှိ အခြေအနေနှင့်လယ်မြေစိုက်ခင်းပိုင်ဆိုင်မှုပြအခြေအနေများကို ရေးဆွဲဖော်ထုတ်ခဲ့သည်။
၂	ရာသီခွင်ပြပြက္ခဒိန် ( Seasonal Calender)	15.3.2 017	တစ်ရွာလုံး	56	63	119	ကျေးရွာရှိရွာသူရွာသားများ၏ ရာသီအလိုက် စိုက်ပျိုးရေး၊ မွေးမြူရေး၊ စိုက်ပျိုးချိန်၊ ရိတ်သိမ်းချိန်၊ တိရိစ္ဆာန်များရောဂါဖြစ်ပွားမှု၊ သီးနှံများပိုးမွှားကျရောက်မှု၊ ရာသီပွဲတော်များ၊ ကျေးရွာမှ လူများဝင်ငွေ ရရှိမှုအခြေအနေများကိုကျေးရွာမှ လူများပါဝင်ဆွေးနွေး ရေးဆွဲကြသည်။
၃	ကျေးရွာ၏ဦးစားပေးအစီအစဉ် ဇယား (Metric Ranking)	21.3.2 017	တစ်ရွာလုံး	72	84	156	ကျေးရွာသူကျေးရွာသားများ၏ ကျေးရွာအတွက် အဓိကလို အပ်သောစီမံကိန်းလုပ်ငန်းခွဲများကိုညှိနှိုင်းတိုင်ပင်ရေးဆွဲခဲ့ကြသည်။
၄	အဖွဲ့အစည်းချိတ်ဆက်ပုံ (Venn Diagram)	15.3.2 017	ရပ်မိရပ်ဖ တစ်ရွာလုံး	56	63	119	ကျေးရွာအတွင်းတွင်ရှိနေသောလူမှုအဖွဲ့အစည်းများ နှင့် ကျေးရွာလူထုအကြားချိတ်ဆက်နေမှုကိုထင်သာမြင်သာရှိအောင် ဖော်ဆောင်နိုင်ခဲ့သည်။
၅	ပင့်ကူအိမ်ကွန်ယက် (Spider Web)	15.3.2 017	အမျိုးသားများ၊ အမျိုးသမီးများ	56	63	119	အမျိုးသားနှင့်အမျိုးသမီးများအကြားအလုပ်အကိုင်အခွင့်အလမ်း၊ တန်းတူအခွင့်အရေး၊ ပညာသင်ကြား နိုင်မှု၊ ဘဝလုံခြုံမှု စသည့် အခြေအခြေအနေအရပ်ကိုဆွေးနွေးခဲ့ကြသည်။
၆	လူမှုစီးပွားအဆင့်သတ်မှတ်ခြင်း (Wealth Ranking)	15.3.2 017	ချမ်းသာအလယ်အလတ်၊ နွမ်းပါးအနွမ်းပါးဆုံး	56	63	119	ကျေးရွာအတွင်းရှိ လူများအကြား၊ ငွေကြေး၊ ပစ္စည်းဥစ္စာ၊ နေအိမ်အားပိုင်ဆိုင်မှုအဆင့်ခွဲခြားပြသခြင်းဖြင့် ကျေးရွာအတွက် လိုအပ်မည့် ဝင်ငွေ ရရှိရေးအစီအစဉ်များကိုထည့်သွင်းစဉ်းစားနိုင်ရန်စဉ်းစားခဲ့ကြသည်။

၆။ ကျေးရွာဖွံ့ဖြိုးရေးအစီအစဉ်အတွက် အသုံးပြုခဲ့သော PRA tools များနှင့် တစ်ခုချင်းစီအတွက် သုံးသပ်ချက်များ

(က) ကျေးရွာလူမှုရေးနှင့် အရင်းအမြစ်ပြင်ပမြေပုံ

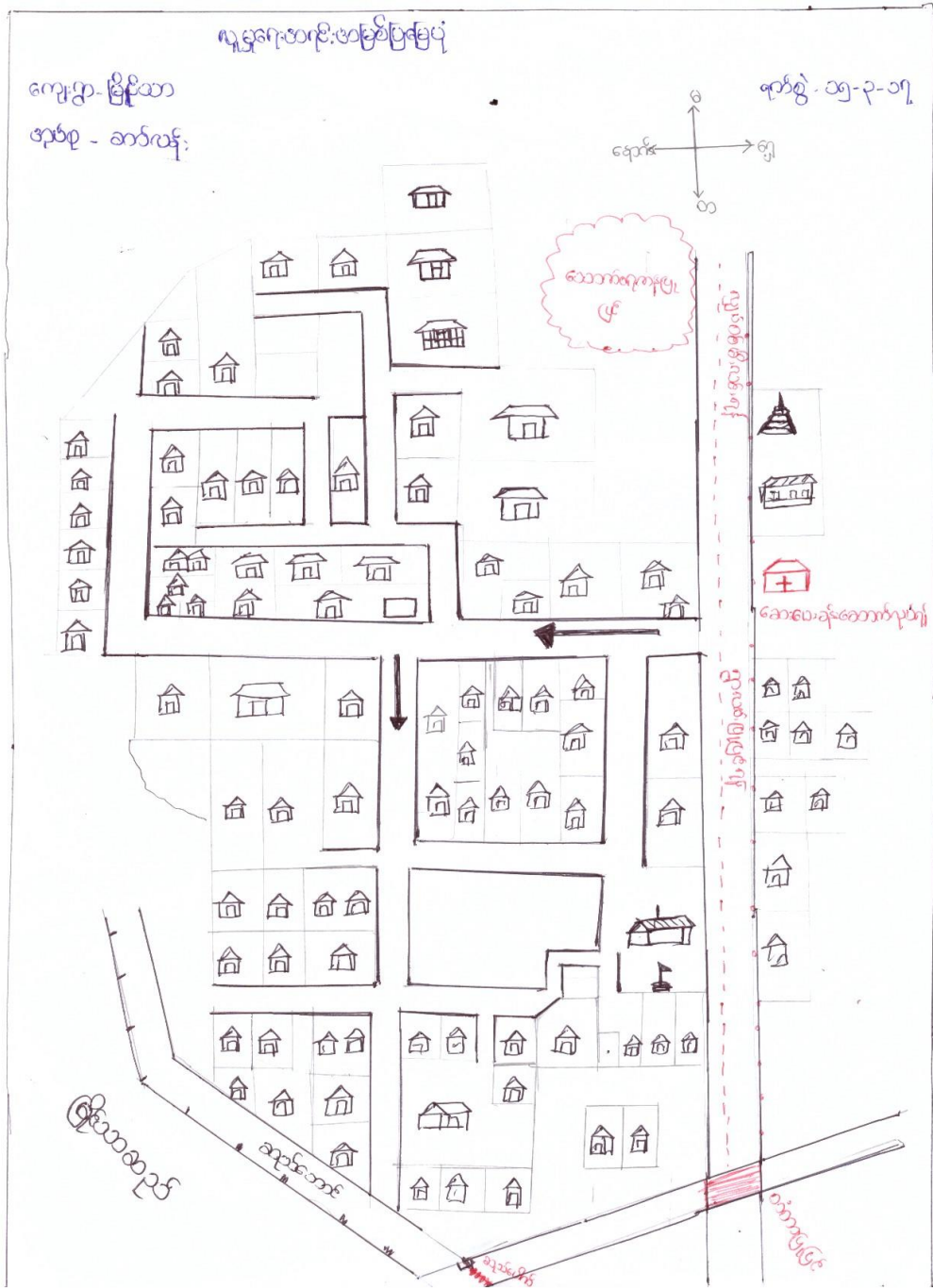



လူမှုရေးအကင်းမြစ်ပြခြေပုံ

ရက်စွဲ- ၁၅-၃-၂၀၁၇

ကျေးဇူး-မြိုင်သာ  
ဒုတိယ-ဆက်ခန့်

ဆွေးနွေးခြင်း၊ ဆန်းစစ်ခြင်း

- ရွာမှာ အဓိက အသက်မွေးဝမ်းကြောင်း နဲ့ ယာယီသတ်ဖြတ် ချိတ်ပျိုးရေး၊ မွေးမြူရေးများ ရေလုပ်ငန်းများ လုပ်ကိုင်စားသောက် ကြပါသည်။
- လုပ်ကိုင်စားသောက်ဖို့ ဂျင် ယာယီသာ ဖြေတွေ့ ရှိပါသည်။
- ဖွင့်ခဲ့သော (၅) နှစ် နှင့် စာပျင် ယာယီ၊ ယာယီဖြေတွေ့ ပျော့ နည်းလာပါသည်။
- အစွမ်းစေပေးခြင်း (သို့) စီးပွားရေး မပြေလည် ဂျင် ရောင်းစားရခြင်း တို့ဖြင့် ယာယီသာ ဖြေများ ပျော့နည်း ခြင်းဖြစ်ပါသည်။
- ရွာမှာ သီးခြား နေထိုင်သော မိသားစုတွေ မရှိပါ။
- ရွာမှာ အခြား နေရာဒေသသို့ ရွှေ့ပြောင်း လုပ်ကိုင်သူ များလည်း ရှိပါသည်။
- ယခုခြေပုံ မှာ ရွာ မှာ အဆောက်အအုံ ပိုင်းဆိုင်ရာ ပြည်စုံမျှ မရှိပါ။ ရှိပြီးသား အဆောက်အအုံများမှာ လည်း ပြန်လည်ပြုပြင်ရန် လိုအပ်သေးသည်။
- ရွာမှာ တစ်ခဲ လိုအပ်သော အဆောက်အအုံ၊ လုပ်ငန်းတွေက ပျော်စစ်မီး၊ ရွာ ဥင်းဆက်လမ်း၊ သောက်ရေတန်၊ ကျေးလက်ဆေးစေခန်း၊ တံတားပြုပြင်၊ ရေဖွေးပြုပြင်ခြင်း များ လုပ်ကိုင်ရန် လိုအပ်ပါသည်။

# ရာသီခွင်ပြ ပြက္ခဒိန်

(ခ) ရာသီခွင်ပြပြက္ခဒိန်ဇယား

ကျေးရွာအမည် - မြိုင်ဝသာ

ကျေးရွာအုပ်စု - ခက်ကလန်း

ရက်စွဲ - ၁၅.၃.၂၀၁၇

ရာသီခွင်ပြ ပြက္ခဒိန် ပုံစံပြဇယား

အကြောင်းအရာ	တန်ခိုးလ	ကဆုန်လ	နယုန်လ	ဝါဆိုလ	ဝါခေါင်လ	တော်သလင်းလ	သီတင်းကျွတ်လ	တန်ဆောင်မုန်းလ	နတ်တော်လ	ပြာသိုလ	တပို့တွဲလ	တပေါင်းလ
ရာသီဥတု												
စိုက်ပျိုးရေး	-	နှင်းရေစိုက်ပျိုးရေး	နှင်းရေစိုက်ပျိုးရေး	ရေစိုက်ပျိုးရေး	ရေစိုက်ပျိုးရေး	ရေစိုက်ပျိုးရေး	ရေစိုက်ပျိုးရေး	ရေစိုက်ပျိုးရေး	ရေစိုက်ပျိုးရေး	ရေစိုက်ပျိုးရေး	ရေစိုက်ပျိုးရေး	-
ဝင်ငွေရရှိမှု	-	-	-	-	-	-	-	-	-	-	-	-
သောက်သုံးရေရရှိမှု												
ကျန်းမာရေး	-	-	-	-	-	-	-	-	-	-	-	-
အစားအစာ ဖူလုံမှု												
ရာသီပွဲတော်		-	-	-		-			-		-	
သာယာလေးဆွေ့ရှာပုံ	-		-	-	-	-	-	-	-	-	-	-

# ရာသီတွင်ပြုပြင်ဆင်နွှဲရမည့်အချက်များ

ကျေးဇူးရှာ - မြိုင်သာ

ရက်စွဲ - ၁၅ - ၃ - ၂၀၁၇

အုပ်စု - အက်ပိုင်း

ဆွေးနွေးခြင်း၊ ဆန်းစစ်ခြင်း

- ယခုရေးဆွဲထားသော ပြုပြင်ဆင်နွှဲရာ အစီအစဉ်ကို စိစစ်ပြီးရေး၊ ရာသီတွဲတော်၊ ထင်ရှေ့ ၊ ရာသီဥတုအခြေအနေ၊ သောက်သုံးရေတို့ပါဝင်ပါသည်။
- ရွာမှာ အစီအစဉ်ပြုဆွဲပြီးသီးနှံတွေက၊ နှမ်း၊ ပဲစင်ငုံ၊ ပဲ၊ ခြေစ၊ စပါး စသည်တို့ဖြစ်ပါသည်။
- ထင်ရှေ့ရွာရှိရွာမှာ ပုတ်တော်၊ တပို့တွဲ၊ ဩဆို တို့တွင် ထင်ရှေ့ကောင်းပါသည်။ တန်ဆောင်မုန်း ၊ ဝေတင်းလွတ်လတွေ မှာ ရှားပါးပါသည်။
- အမျိုးသား လုပ်အားခ (ရေ.စား) = ၅၀၀၀ကျပ်
- အမျိုးသမီး လုပ်အားခ (ရေ.စား) = ၃၀၀၀ကျပ်
- လုပ်အားခမှာ အမျိုးသားများက များနေပါသည်။ အမျိုးသားများက လုပ်အားပိုပြီး လုပ်နိုင်သောကြောင့် ဖြစ်ပါသည်။
- ထင်ရှေ့စင်္ကြံလွတ်လတွေမှာ အခြားသို့သွားရောက်လုပ်ကိုင် ၊ ငွေတိုးချေး၊ ပစ္စည်းပေါင်း၊ သီးနှံကြိုရောင်း စီရင်ပါသည်။
- သဘာဝကောင်းအန္တရာယ် အနေနဲ့ ဝေဒီကြမ်း တိုက်ခတ်ခြင်း ကြောင့် အိမ်များ အစိုးအစာများ ပျက်စီးပါသည်။
- ရွာမှာ သောက်သုံးရေမှာ တပေါင်း၊ တနိုင်းလတွေမှာ လုံလောက်မှု မရှိပါ။
- ရွာမှာမိုးရာသီမှာ အလုပ်ရှုပ်ပါသည်။
- ရွာရာသီတွင် စိမ့်ကျိုးလုပ်ငန်းကို အကောင်အထည်ဖော်ဆောင်ရွက်သင့်ပါသည်။

(ဂ) ဥစ္စာနေ ကြွယ်ဝမှုပြ ဇယား

ကျေးရွာအမည်- မြိုင်သာ  
 ကျေးရွာအုပ်စု- ဆက်ပန်း

ရက်စွဲ- ၁၅-၃-၂၀၁၇

ဥစ္စာနေ အဆင့်သတ်မှတ်ချက် ပုံစံပြဇယား

စဉ်	အဆင့်	သတ်မှတ်ချက်	အိမ်ထောင်စု အရေအတွက်	ရာခိုင်နှုန်း
၁။	ချမ်းသာ	ဇယား (၁၀) ကျော်၊ ထွန်းကား၊ အိမ်နံရံ ကောက်၊ ဆိုင်ကယ်၊ ဆိတ်ခြံ၊ လျှပ် ဇွားစုံ	၀	၀.၀၂%
၂။	အလယ် အလတ်	ဇယား (၅) ကျော်၊ ထွန်းကား၊ ဆိုင်ကယ် ဆိတ်ခြံ၊ လျှပ်ဇွားစုံ	၁၀	၈.၂%
၃။	ဆင်းရဲ	ဇယား (၃) ကျော်၊ ထွန်းကား၊ ဆိုင်ကယ် ဆိတ်ခြံ၊ ထရပ်ကား၊ ထွန်းကား၊ လျှပ် ဇွားစုံမစုံ	၄၀	၃၂.၇၈%
၄။	အလွန် ဆင်းရဲ	အိမ်သာမဲ့၊ လက်ထုပ်လက်စား	၇၁	၅၈.၂%
		စုစုပေါင်း	၁၂၂	၁၀၀%

ဥစ္စာဓာတ် ကြွယ်ဝမှု ပြုရသော

ကျေးဇူး - မြှင့်သော

စက္ကန့် - ၁၅ - ၃ - ၂၀၁၇

အလုပ် - ဆက်ပုဒ်

ဆွေးနွေးခြင်း၊ ဆန်းစစ်ခြင်း

- ဣစ္စာအိမ်ထောင်စု စုစုပေါင်း (၁၂၂) ခု ပါသည်။

- ဣစ္စာ အဆင့် (၁) ၈ ခု ၊ အဆင့် ၂ (၁၀) ခု၊ အဆင့် ၃ (၄၀) ခု ၊ အဆင့် ၄ (၇၁)

အိမ်ထောင်စု ခု ပါသည်။

- ဣစ္စာ ခုတိုက် အိမ်ထောင်စုတွေမှာ အဆင့် (၃) နှင့် အဆင့် (၄) မှာ များနေပါသည်။

- အဆင့် (၃) နဲ့ (၄) များနေရခြင်းမှာ လုပ်ကိုင် စားသောက်ရတာ အဆင်မပြေလို့၊

အလုပ်အကိုင် အခွင့်အလမ်း နည်းနည်း ဖို့ကြောင့် ဖြစ်ပါသည်။

- ဆင်းရဲနွမ်းပါးသူတွေကို စီမံကိန်းတွင် ဝါဝင်လာအောင် ချုပ်ကိုင်ထားတဲ့ နေရာ  
ပေးသင့်ပါသည်။

- ဣစ္စာတွင် အခြေခံအဆောက်အအုံတွေ ဆောက်လုပ်ပေးတဲ့ ဆင်းရဲနွမ်းပါးသူများ နှင့်  
တစ်ကွဲလုံး အတွက် အကူအညီ ပါသည်။

- စီမံကိန်းလုပ်ငန်းများ အကောင်အထည်ဖော်ဖို့ အခြေခံ အဆောက်အအုံများ ဆောက်  
လုပ်ရာတွင် ကျွမ်းကျင်လုပ်သား၊ နေရာလုပ်သားတွေ အတွက် ဝင်ငွေတွေရ ခြင်း  
ပါသည်။

(ဃ)အဖွဲ့အစည်းချိတ်ဆက်မှုပုံစံပြဇယား

ကျေးဇူးအမည် - မြို့လယ်  
အုပ်စုအမည် - ခက်တန်း

ရက်စွဲ - ၁၅.၉.၂၀၁၇

အဖွဲ့အစည်းချိတ်ဆက်မှုပုံစံ

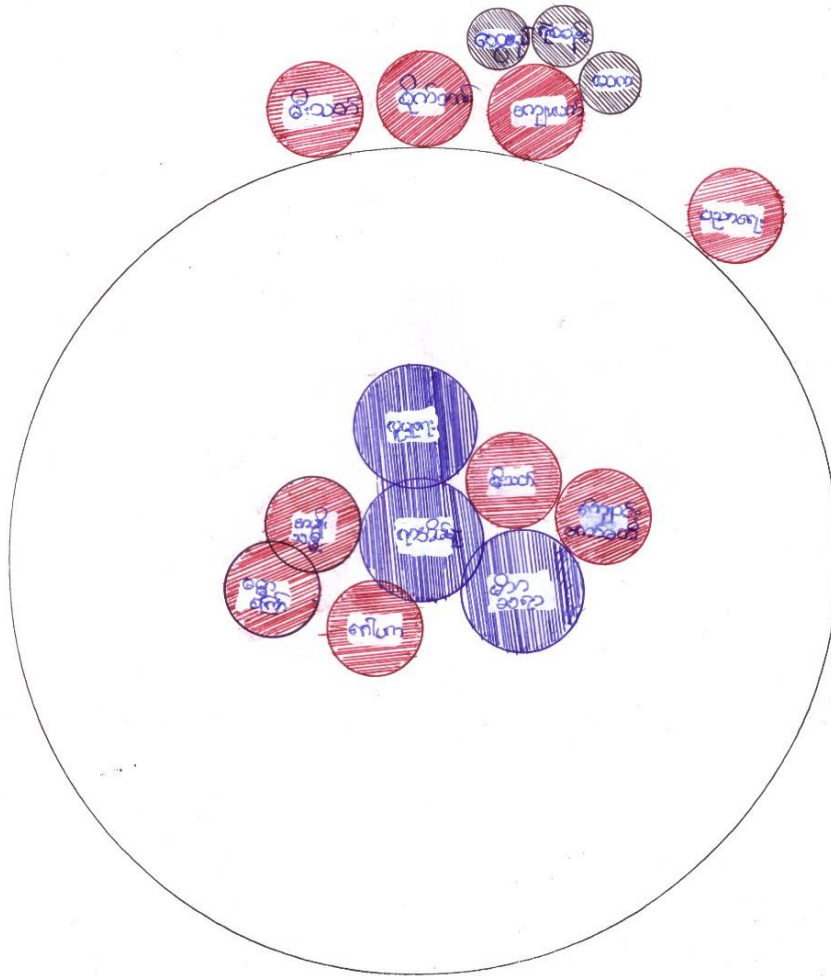

အဖွဲ့အစည်း ချိတ်ဆက်မှု ဝန်ဆောင်မှု ပြုလုပ်ရေး

ကျေးဇူး - ခြင်္သေ့

ရက်စွဲ - ၁၅.၃.၂၀၁၇

အုပ်စု - ဆန်ဖိုး

ဆွေးနွေးခြင်း၊ ဆန်းစစ်ခြင်း

- ကျေးဇူးတွင် အဖွဲ့အစည်း (၈) ဖွဲ့ရှိပါသည်။
- အုပ်ချုပ်ရေးမှူးအဖွဲ့မှ ကျေးဇူးထံ ခြံရံရေးကို လုပ်ပါသည်။ အုပ်ချုပ်ရေးအဖွဲ့နှင့် တာခြားအဖွဲ့များနှင့် ချိတ်ဆက်မှု ရှိပါသည်။
- ယခုအဖွဲ့အစည်းများတွင် အမျိုးသား၊ အမျိုးသမီးများ ပါဝင်မှုမှာ အမျိုးသားများ ကပိုများပါသည်။
- ကျေးဇူးခေါင်းဆောင်များက ကျေးဇူးအဖွဲ့များတွင် အကြံပေးနေရာက ပါဝင်ပါသည်။
- ရပ်ရွာတွင် ကျေးဇူးဖွဲ့ ဖြိုး ရေး အဖွဲ့ ဖွဲ့ ရန် လိုအပ်ပါသည်။
- ရပ်ရွာတွင် ပြိုအဖွဲ့ အစည်းများမှာ ချိတ်ဆက်မှု အားကောင်း ပါသည်။
- ရပ်ရွာ ဖြင့် ပြို အဖွဲ့ အစည်း များမှာ ရပ်ရွာနှင့် ချိတ်ဆက်မှု အားနည်းနေပါသည်။
- လုပ်ငန်းများ ဆောင်ရွက်ရာတွင် အဖွဲ့အစည်းများ ချိတ်ဆက်မှု အားကောင်း ရန် လိုအပ်ပါသည်။
- ကုန်ဆုံးသည့် နေ့များအဖွဲ့၊ ဝန်ကြီးရုံး အဖွဲ့များနှင့် ပူးပေါင်း ဆောင်ရွက်ပါသည်။

(င)ပင့်ကူအိမ်သုံးသပ်ချက်ပြဇယား

ကျေးရွာအမည်- မြိုင်သာ

ရက်စွဲ- ၁၅. ၃. ၂၀၁၇

ကျေးရွာအုပ်စု - ဓာနပုဏ်

ပင့်ကူအိမ်သုံးသပ်ချက်

- အချိုးသား
- အချိုးသမီး

ကျန်းမာရေး  
လက်လှမ်းမီမှု

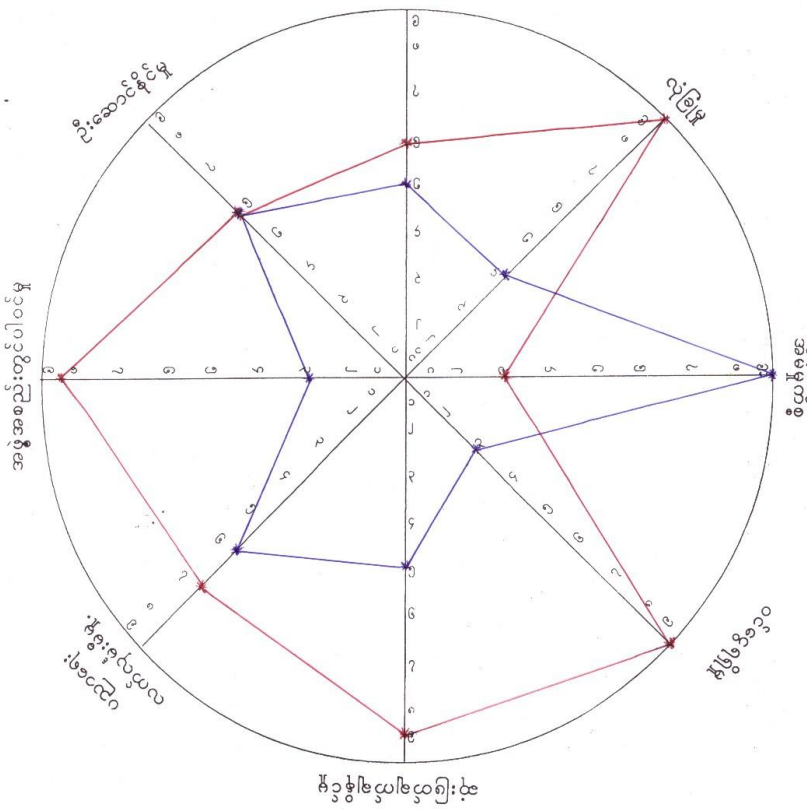



ပင်ကုအိမ်သုံးသစ်ချက်

ကျေးဇူး - မြိုင်သာ  
အုတ်စု - ဆာခို

ရက်စွဲ - ၁၅ - ၃ - ၂၀၁၇

ဆွေးနွေးခြင်း၊ ဆန်းစစ်ခြင်း

- လုံခြုံမှု၊ ဆုံးဖြတ်ချက်ချ ပိုင်ခွင့်တွေမှာ အမျိုးသားတွေက အမှတ်များနေပါသည်။
- အိမ်မှုကိစ္စတွေမှာ အမျိုးသမီးတွေက အမှတ်များနေပါသည်။
- အမှတ်တွေကွာဟနေရသော အကြောင်းရင်းမှာ အမျိုးသားတွေက သွားလာမှုများ၊  
သောကြောင့်၊ အမျိုးသမီးတွေထက်မဟုတ်သော ပိုများသောကြောင့် ဖြစ်သည်။
- အမျိုးသား၊ အမျိုးသမီး ကွာဟမှုကို မဲ-တိုးတက်လာအောင် ရှေးရားပေးလက်တွဲခေါ်ရန်  
လိုအပ်ပါသည်။
- ကျေးဇူးတွင် လိုအပ်တဲ့ စီမံကိန်းလုပ်ဆောင်ရာတွင် ကလေးအဆင်ပြေစေရန် လုပ်ငန်း  
များလုပ်ဆောင်ပါသည်။
- အမျိုးသမီးတွေက အမျိုးသားတွေနဲ့ ယှဉ်ရင် အိမ်ကြံတွေနေရသော အခက်ခဲမှာ  
အမျိုးသမီးများဖြစ်နေသောကြောင့် သွားလာမှု၊ လုံခြုံမှုတွေမှာ အခက်ခဲနေပါသည်။

(၈)အရင်းအမြစ်သုံးစွဲမှု ပြပုံစံဇယား

အရင်းအမြစ်သုံးစွဲမှု ပြပုံစံ

ကျေးဇူး - ဖြိုင်သာ

မုတ်စု - ဆက်လုပ်

ကျား



မ



ကျား/မ "ဤ" ၂၀၂၀

ကျား / မ



ထော်လာချို

ခွန်ဒေါင်း

ပေါက်ငြား

တူရှင်း

ခါး

ခွားစာစင်စက်

ပယ်ထွက်စက်

ဘတ်ချုပ်စက်

ရက်ကန်းစင်

ပေါက်တူး

ဆိုက်ကယ်

တံလှိုင်

ပျဉ်း

ခွား

ကျောင်း



ရေတွင်း၊ ရေကန်

လမ်း

ဘိမ်

ပျဉ်း

အရင်းအမြစ်ထိန်းချုပ်မှုပြ ပုံစံဇယား

ကျေးဇူး - ခြိုင်းတာ ဆုတ်စု - အင်အား	<u>အရင်းအမြစ်ထိန်းချုပ်မှုပြပုံစံ</u>	ရက်စွဲ: ၂၀၁၅.၇.၁၆
ကျား	မ	ကျား / မ
		
<p>ထောက်ပံ့ပေးသူ ဥပဒေရေးရာ ပေးပို့ခြင်း တူညီခြင်း ခါး ဆိုင်ကယ် ဖျဉ်း ဇွား အိမ် ယယ်ထွန်းကန် ဇွားစာစင်းကန်</p>	<p>အယ်ချုပ်ကန် ရက်ကန်စင်</p>	<p>တံလည် ကျောင်း ကျောင်း၊ ကျောင်း ယမ်း ဖျား</p>

ပိုင်းဆိုင်ရာဆန်းစစ်ခြင်း

ကျေးရွာ - မြိုင်သာ  
ဒုတိယ - ဆက်လမ်း

ရက်စွဲ- ၁၅- ၃- ၂၀၁၇

ဆွေးနွေးခြင်း၊ ဆန်းစစ်ခြင်း

- အမျိုးသမီးများ၊ အများဆုံးအသုံးပြုသော အဆောက်အအုံ၊ လုပ်ငန်းတွေက အပ်ချုပ်စက်၊ ရုတ်ကန်စင်၊ ပေါက်ကွဲ၊ စသည်တို့ဖြစ်ကြသည်။
- အမျိုးသားများဆုံး အသုံးပြုသော အဆောက်အအုံ၊ လုပ်ငန်းတွေက ထော်ဟာဂျို၊ ဂွန်ဒေါင်း၊ ပေါက်ဖြား၊ တူရှင်း၊ မီး၊ စသည်တို့ဖြစ်ပါသည်။
- အမျိုးသားအမျိုးသမီး အများဆုံးအသုံးပြုသော အဆောက်အအုံ၊ လုပ်ငန်းတွေက ကျောင်း၊ ရေတွင်း၊ အိမ်၊ ရေကန်၊ လမ်း၊ ပျော်၊ စသည်တို့ ဖြစ်ကြပါသည်။
- ယခုအသုံးပြုနေသော အဆောက်အအုံ၊ လုပ်ငန်းတွေကို အများဆုံး အမျိုးသားများက ထိန်းချုပ်ထားပါသည်။
- အမျိုးသမီးများအသုံးပြုမှုများကို အမျိုးသားများက ထိန်းချုပ်ရခြင်းမှာ အမျိုးသားများက ဦးဆောင်နေသော ကြောင့် ဖြစ်ပါသည်။
- မိသားစု ရပ်ရွာအတွင်း အသုံးပြုမှုများ ဆုံးဖြတ်ရာတွင် အမျိုးသားအမျိုးသမီး အတူတူ လုပ်ဆောင်ပါသည်။

၇။ ကော်မတီဝင်များရွေးချယ်ခြင်းနှင့် ကျေးရွာဖွံ့ဖြိုးရေးအစီအစဉ်ဆောင်ရွက်မှုမှတ်တမ်းခါတ်ပုံများ



၈။ ကျေးရွာအချက်အလက်( ပုံစံ-၁)

ပုံစံ - ၈ - ၁ ကျေးရွာအခြေခံအချက်အလက်များ (Form PC 1)

လမ်းညွှန်ချက်၊ ကျေးရွာတစ်ရွာသို့ ပထမဆုံးမိတ်ဆက်ခရီး သွားရောက်သောအခါ လူထုစည်းရုံးရေးမှူးသည် ကျေးရွာ ခေါင်းဆောင်များအား ကျေးရွာအချက်အလက်များကို မေတ္တာရပ်ခံ၍ တောင်းခံရသည်။ ဤအချက်အလက်များကို စီမံကိန်း မိတ်ဆက်အစည်းဝေးပတ်ပတ်တိုင်မိတ်ဆက်ခံရမည်။ စီမံကိန်းမိတ်ဆက်အစည်းဝေးတွင် လူထုစည်းရုံးရေးမှူးသည် ဤအချက်အလက် များအား စစ်ဆေးပြီး မှန်ကန်အောင်ပြုလုပ်ရမည်။ ပြီးနောက်တွင် လူထုစည်းရုံးရေးမှူးမှ သတင်းအချက်အလက်ထံသို့ Tablets မှ တဆင့် ပြည့်သွင်းရမည်။

ကျေးရွာခေါင်းဆောင် အမည် B.အောင် (၉၆)	ကျေးရွာခေါင်းဆောင်၏ ဖုန်းနံပါတ် ၀၇- ၇၇၁၃၈၇၆၃၇	လူထုစည်းရုံးရေးမှူး၏ အမည်
ပြည်နယ်တိုင်းဒေသကြီး	မြို့နယ်	ကျေးရွာအုပ်စု ခက်လံး
		ကျေးရွာ ဇိုရွာ

က၊ လူဦးရေ

လူမျိုးစု	အိမ်ထောင်စုအရေအတွက်	ကိုးကွယ်သည့်ဘာသာ	အိမ်ထောင်စုအရေအတွက်
လူမျိုးစု (၁) မြန်မာ		ဘာသာ (၁) မြန်မာ	၁၂၂
လူမျိုးစု (၂) -----		ဘာသာ (၂) -----	
လူမျိုးစု (၃) -----		ဘာသာ (၃) -----	
လူမျိုးစုစေ့ -----		ဘာသာစေ့ -----	
အခြား			
	အရေအတွက်		
မသန်စွမ်းသူများ	၄၂၆		
သက်ကြီးရွယ်အိုများ (၆၅ နှစ် နှင့် အထက်)	၄၂၆		
စစ်ဘေးရှောင်			

	အမျိုးသား (အရေအတွက်)	အမျိုးသမီး (အရေအတွက်)
လူဦးရေ	၂၅၈	၂၅၇
လူမျိုးစု (၁)-----		
လူမျိုးစု (၂)-----		
လူမျိုးစု (၃)-----		
အခြား		
အိမ်ထောင်ဦးစီး	၁၁၂	၁၀

(ခ) အခြေခံအောက်အဖွဲ့ အသုံးအဆောင်များ

စာသင်ကျောင်း	အမှတ် ခြံပေါ်	ကျန်းမာရေး	အမှတ် ခြံပေါ်	ဘာသာရေး အဆောက် အအုံများ	အမှတ် ခြံပေါ်

အထက်တန်းကျောင်း	<input type="checkbox"/>	ဆေးရုံ	<input type="checkbox"/>	စေတီ	<input type="checkbox"/>
အလယ်တန်းကျောင်း	<input type="checkbox"/>	ကျန်းမာရေးဌာန	<input type="checkbox"/>	ဘုန်းကြီးကျောင်း	<input type="checkbox"/>
မူလတန်းကျောင်း	<input type="checkbox"/>	ကျန်းမာရေးဌာနခွဲ	<input type="checkbox"/>	ဟိန္ဒူဘုရားကျောင်း	<input type="checkbox"/>
မူကြိုကျောင်း	<input type="checkbox"/>	ဆေးပေးခန်း	<input type="checkbox"/>	ခရစ်ယာန်ကျောင်း	<input type="checkbox"/>
အခြား	<input type="checkbox"/>	အခြား	<input type="checkbox"/>	ဗလီ	<input type="checkbox"/>
				အခြား	<input type="checkbox"/>
မှတ်ချက်		မှတ်ချက်		မှတ်ချက်	

(ဂ) ကျွမ်းကျင်သူများမှတ်တမ်း (ကျေးရွာတွင်နေထိုင်သော သို့မဟုတ် တခြားရွာမှလာရောက်သော ကျွမ်းကျင်သူများ)

	(၁) စာသင်ကျောင်း		(၂) ကျန်းမာရေး			(၃) လက်မှုပညာရှင်		
	ရွာတွင်နေထိုင်သူ	အခြားရွာမှလာသူ		ရွာတွင်နေထိုင်သူ	အခြားရွာမှလာသူ		ရွာတွင်နေထိုင်သူ	အခြားရွာမှလာသူ
မူလတန်းပြဆရာ/မ	<input type="checkbox"/>	<input type="checkbox"/>	ဆရာဝန်	<input type="checkbox"/>	<input type="checkbox"/>	လက်သမား	<input type="checkbox"/>	<input type="checkbox"/>
အထက်တန်းပြဆရာ/မ	<input type="checkbox"/>	<input type="checkbox"/>	လက်ထောက်ကျန်းမာရေးမှူး	<input type="checkbox"/>	<input type="checkbox"/>	ပန်းရံ	<input type="checkbox"/>	<input type="checkbox"/>
အလယ်တန်းပြဆရာ/မ	<input type="checkbox"/>	<input type="checkbox"/>	အမျိုးသမီးကျန်းမာရေးဆရာမ	<input type="checkbox"/>	<input type="checkbox"/>	လျှပ်စစ်ကျွမ်းကျင်၊ စီးသမား	<input type="checkbox"/>	<input type="checkbox"/>
မူကြိုဆရာ/မ	<input type="checkbox"/>	<input type="checkbox"/>	သားဖွားဆရာမ	<input type="checkbox"/>	<input type="checkbox"/>	ရေပိုက်သွယ်သူ	<input type="checkbox"/>	<input type="checkbox"/>
အခြား	<input type="checkbox"/>	<input type="checkbox"/>	ပြည်သူ့ကျန်းမာရေးလုပ်သား	<input type="checkbox"/>	<input type="checkbox"/>	စက်ပြင်ဆရာ	<input type="checkbox"/>	<input type="checkbox"/>
မှတ်ချက်			မှတ်ချက်			မှတ်ချက်		

(ဃ) ကျေးရွာသို့ ရောက်ရှိနိုင်သည့် လမ်းအခြေအနေ / ကျေးရွာတစ်ရွာသည် ၎င်း၏ ကျေးရွာအုပ်စုနှင့် ဆက်သွယ်ထားသော လမ်းအခြေအနေ (အောက်ပါတို့ကိုပိုင်းပါ)

ကျောက်ကြမ်းလမ်း      ကတ္တရာလမ်း      ကွန်ကရစ်လမ်း      မော်တော်ဆိုင်ကယ်လမ်း  
 ကျောက်ခင်းလမ်း      မြေသားလမ်း      လူသွားလမ်း      အခြား \_\_\_\_\_

(င) ကျေးရွာဖွံ့ဖြိုးမှုစီမံချက်

(၁) လူထုဗဟိုပြုစီမံကိန်းမစတင်မီ ဤကျေးရွာတွင်ကျေးရွာဖွံ့ဖြိုးမှု စီမံချက်ရှိခဲ့ပါသလား? ပိုင်းပါ  
ရှိပါသည်/မရှိပါ/မသိပါ

(၂) ရှိခဲ့ပါလျှင် ဤစီမံချက်ကို မည်သည့် ခုနှစ်တွင်ပြင်ဆင်ခဲ့ပါသနည်း? နှစ်-----/မသိပါ

(၃) ဤစီမံချက်ကို မြို့နယ်မှအတည်ပြုခဲ့ပါသလား? ပြုခဲ့ပါသည်/မပြုခဲ့ပါ /မသိပါ

(စ) ခရီးအကွာအဝေး

(၁) ဤကျေးရွာ၏ဗဟိုမှ ၎င်းကျေးရွာအုပ်စု၏ဗဟိုအထိ ခရီးမိုင်မည်မျှကွာဝေးသနည်း? မိုင်-----/မသိပါ

(၂) ဤကျေးရွာမှ ၎င်းကျေးရွာအုပ်စုဗဟိုအထိ သွားလာရာတွင်ကြာမြင့်သည့်အချိန်။

မြောက်သို့ ရာသီတွင်ကြာချိန်----- ထော်လာဂျီ/မော်တော်ဆိုင်ကယ်/ခြေလျင်/လား/မော်တော်ဘုတ်/  
 အခြား -----



လူထုပတ်ပြု စီမံကိန်း၊ စီမံကိန်းလက်စွဲ အပိုင်း - (၃) - ၂၁.၁၁.၂၀၁၆

	တိုးတက်မှု လုပ်ငန်းစဉ်များ	အမျိုးသမီးများ/အမျိုးသား+ အမျိုးသမီး)	
၁	လျှင်စစ်မီး	ကျား ၁ ဖ	
၂	ခွေးပေးခန်း	ကျား ၂ ဖ	
၃	အပိုက်ပုံပြုအပိုက်ကုန်	မ	
၄			
၅			

ဥက္ကဋ္ဌ ၊ ကျေးရွာစီမံကိန်းအထောက်အကူပြုကော်မတီမှ အတည်ပြုသည်။

အမည် ဦးအောင်စော လက်မှတ် [Signature] ဇန်နဝါရီ ၂၁. ၂၀၁၇

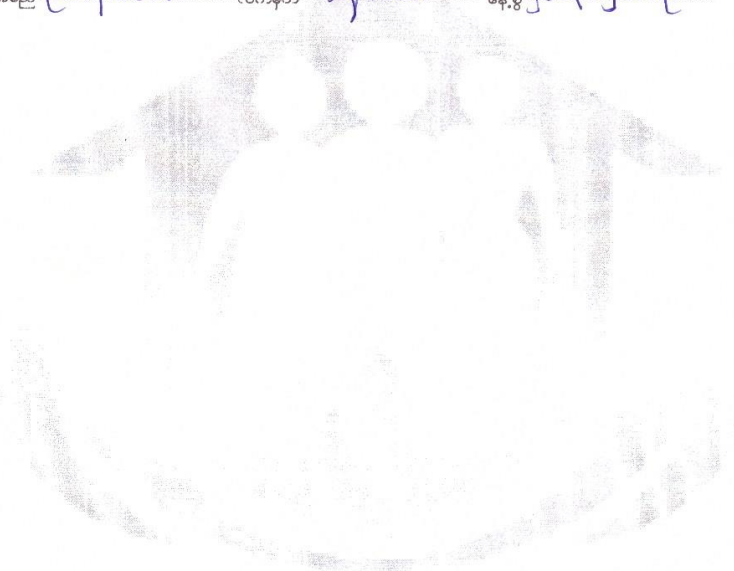



၉။ စီမံကိန်းစက်ဝန်းအချိန်ဇယား ( ပုံစံ-၂ )

ပုံစံ - ၀ - ၂ - စီမံကိန်းစက်ဝန်းအချိန်ဇယား ( PC 2 )

လမ်းညွှန်ချက်၊ သက်ဆိုင်ရာလူထုစည်းရုံးရေးမှူး/လက်ထောက်နည်းပညာမှူးများမှ စီမံကိန်းစက်ဝန်းအဆင့်တစ်ရပ်ပြီးစီးတိုင်း ကျေးရွာနှင့် ကျေးရွာအုပ်စုအတွက် ဤပုံစံကို ဖြည့်သွင်းရမည်။

စည်းရုံးရေးမှူး/ဝန်ထမ်း အမည် ဦးမြအောင်၊ မြအောင်အောင်

နေ့စွဲ ၁၅-၃-၂၀၁၇ စက်ဝန်းအဆင့်ဖြစ်ပါ မှ စက်ဝန်း(၁)  စက်ဝန်း(၂)  စက်ဝန်း(၃)  စက်ဝန်း (၄)

ပြည်နယ်/တိုင်း မန္တလေး၊ မြို့နယ် နားထိုးမြို့၊ ကျေးရွာအုပ်စု ခက်လင်း၊ ကျေးရွာ မြိုင်သာ

စီမံကိန်းစက်ဝန်းအဆင့်များ	နေ့စွဲ		အစည်းအဝေးတွင်တက်ရောက်သူအရေအတွက်			
	စတင်သည့်နေ့	ပြီးဆုံးသည့်နေ့	အချိုးသားအရေအတွက်	အချိုးသီးအရေအတွက်	အိမ်ထောင်စုအရေအတွက်	လူချို့စုတက်ရောက်သူအရေအတွက် နှင့် လူချို့စုအမည်
၁။ ကျေးရွာစီမံကိန်း မိတ်ဆက်အစည်းအဝေး	၁၅-၃-၂၀၁၇	၁၅-၃-၂၀၁၇	၅၆	၆၃	၁၁၉	၁၁၉   ၁၁၈
၂။ ကျေးရွာဖွံ့ဖြိုးရေး စီမံချက်ရေးဆွဲခြင်း အစည်းအဝေး	၂၀-၃-၂၀၁၇	၂၁-၃-၂၀၁၇	၇၂	၈၄	၁၅၀	၁၅၆   ၁၅၈
၃။ ကျေးရွာအုပ်စု လုပ်ငန်းဆောင်ရွက်ချက်အစည်းအဝေး	၂၆-၃-၂၀၁၇	၂၉-၃-၂၀၁၇	၁၄	၈	၂၂	၂၂   ၁၆၈
၄။ မြို့နယ်အဆင့် စီမံကိန်းရေးဆွဲရေး နှင့် အကောင်အထည်ဖော်ရေး ဝေဖန်ပတ်ပန်းတင်္ဂါစီမံကိန်း သုံးသပ်မှု အစည်းအဝေး			လေ့	လေ့	လေ့	လေ့
၅။ မြို့နယ် စီမံကိန်းရေးဆွဲရေး နှင့် အကောင်အထည်ဖော်ရေး ကော်မတီ၏ထုတ်ပြန်ချက်ကို ရွာသို့ အသိပေး အကြောင်းကြားသည့် အစည်းအဝေး						
၆။ စီမံကိန်းလုပ်ငန်းစဉ်စီမံချက်ရေးဆွဲခြင်း အစည်းအဝေး						
၆.၁။ စီမံကိန်းလုပ်ငန်း အကောင်အထည်ဖော်ရေးအစီအစဉ် ရေးဆွဲခြင်း						

၁၀။ ကျေးရွာဖွံ့ဖြိုးရေးဦးစားပေးအစီအစဉ် ( ပုံစံ-၃ )



လူထုထုတ်ပြု စီမံကိန်း၊ စီမံကိန်းလက်ရှိ အပိုင်း - (၃) - ၂၀.၁၁.၂၀၁၆

ပုံစံ - ၈ - ၃ ကျေးရွာဖွံ့ဖြိုးရေး ဦးစားပေးအစီအစဉ် (Form PC 3)

လမ်းညွှန်ချက်၊ အဆင့်(၃) ကျေးရွာဖွံ့ဖြိုးရေးအစီအစဉ်အတွင်း အစား ငြိမ်းသောအခါ ကျေးရွာစီမံကိန်း အထောက်အကူပြု ကော်မတီသည် လူထုထုတ်ပြုရေးမှူးအကူအညီဖြင့် ဤပုံစံကိုပြည့်စုံအောင် ဖြည့်သွင်းရမည်။

လူထုထုတ်ပြုရေးမှူး/ဝန်ထမ်း အမည် ဦးစောမောင်

နေ့စွဲ ၂၀.၃.၂၀၁၇ စက်ဝန်းအား အမှတ်ခြိပ်ပါ (✓) စက်ဝန်း(၁)  
 စက်ဝန်း(၂)  စက်ဝန်း(၃)  စက်ဝန်း(၄)

ပြည်နယ်/တိုင်း မန္တလေး ညွှန်ကြားရေးမှူးချုပ် ကျေးရွာအုပ်စု ခက်လှိုင် ကျေးရွာ မြိုင်သာ

က။ အခက်အခဲအတားအဆီးများအားထွေးထွေးစွာဖြည့် - ယခုလက်ရှိအခြေအနေတွင် ဤကျေးရွာဖွံ့ဖြိုးတိုးတက်ရေးအတွက် အဓိက အခက်အခဲအတားအဆီးများသည် မည်သည့်များဖြစ်ပါသနည်း။ (အမျိုးသား/သမီး အနည်းဆုံးအခက်အခဲ ၅ ခုစီဖော်ပြပါ)

အမျိုးသား အဖွဲ့မှ တင်ပြသောအခက်အခဲအတားအဆီးများ	အမျိုးသမီး အဖွဲ့မှ တင်ပြသောအခက်အခဲအတားအဆီးများ
၁ မိုးရာသီသွားလာရေး ခက်ခဲ	၁ မိုးတွင်းဆွေးနွေးလာရေး ခက်ခဲ
၂ ရွှေ့ရာသီသွားလာရန် ရေမလုံလောက်	၂ ရွှေ့ရာသီသွားလာရန် ရေမလုံလောက်မှုမရှိ
၃ စာသင်ကျောင်းပျံ့နှံ့မှုမရှိ	၃ စာသင်ကျောင်းပျံ့နှံ့မှုမရှိ
၄ ရေဖမ်းရန် အချိန်ကြာမြင့်စွာ	၄ ရေဖမ်းရန် အချိန်ကြာမြင့်စွာ
၅ မိုးတွင်း တိတ်တားနေကျော	၅ ကျောင်းသား/သူများ ပြည့်ကျပ်စွာစာသင်

ခ။ မျှော်မှန်းခြင်း - နောင်လာမည့် ( ၅ ) နှစ် အတွင်း ကျေးရွာဖွံ့ဖြိုးရေး မျှော်မှန်းလျာထားချက်များအား တင်ပြပါ။

အမျိုးသားအဖွဲ့မှ တင်ပြသောမျှော်မှန်းချက်များ	အမျိုးသမီးအဖွဲ့မှ တင်ပြသောမျှော်မှန်းချက်များ
၁ ကုသိခွေးသွားလာရေးအဆင်ပြေရန်	၁ ကုသိခွေးသွားလာရေးအဆင်ပြေစေရန်
၂ ကုသိခွေးရေလုံလောက်မှုမရှိစေရန်	၂ ကုသိခွေးရေလုံလောက်မှုမရှိစေရန်
၃ စာသင်ကျောင်းပျံ့နှံ့မှုမရှိစေရန်	၃ စာသင်ကျောင်းပျံ့နှံ့မှုမရှိစေရန်
၄ အထွေထွေကျေးဇူးပြုစေရန်	၄ အိမ်ထိုင်အလွယ်တကူစေရန်
၅ မိုးတွင်းတိတ်တားနေရန်	၅ ကျောင်းသား/သူများအဆင်ပြေစေရန်

က။ လူထုစီမံကိန်း၏ လာမည့် ( ၃ ) နှစ်အတွက် အကျုံးဝင်သော ဦးစားပေး ဖွံ့ဖြိုးတိုးတက်မှု လုပ်ငန်း အစီအစဉ်များအားဖော်ပြပါ။

အဆင့်	ကျေးရွာအတွက် ဦးစားပေး ဖွံ့ဖြိုးတိုးတက်မှု လုပ်ငန်းစဉ်များ	အဆိုပြုသူ (အမျိုးသား/အမျိုးသမီး/အမျိုးသား+အမျိုးသမီး)	ခန့်မှန်းကုန်ကျစရိတ်	အကျိုးခံစားခွင့်ရှိသူ ခန့်မှန်းခြေ အရေအတွက်
၁	ဘေးအန္တရာယ်ပြုပြင်	ကျား ၂ ခု	၈၀၀၀၀၀၀	၆၈၁
၂	ဘက်လှိုင်- မြိုင်သာရွာအစုအဝေး	ကျား ၂ ခု	၅၅၀၀၀၀၀	၆၈၁
၃	ရေဖမ်းရန်အဖွဲ့ဖွဲ့စည်း	ကျား ၂ ခု	၁၆၀၀၀၀၀	၆၈၁
၄	စာသင်ကျောင်းအလှူတံဆိပ်	ကျား ၂ ခု	၁၇၀၀၀၀၀	၂၀၀
၅	စာသင်ကျောင်းပြုပြင်ရေး	မ	၁၅၀၀၀၀၀	၂၀၀

ဃ။ လူထုစီမံကိန်း၏ လာမည့် ( ၃ ) နှစ်အတွက်အကျုံးဝင်သော ဦးစားပေး ဖွံ့ဖြိုးတိုးတက်မှု လုပ်ငန်း အစီအစဉ်များအားဖော်ပြပါ။

အဆင့်	ကျေးရွာအတွက် ဦးစားပေး ဖွံ့ဖြိုး	အဆိုပြုသူ (အမျိုးသား/အမျိုးသမီး)	အခန်းကဏ္ဍ



လူထုဝဟိုပြု စီမံကိန်း၊ စီမံကိန်းလက်စွဲ အပိုင်း - (၃) - ၂၀.၁၁.၂၀၁၆

	တိုးတက်မှု လုပ်ငန်းစဉ်များ	အမျိုးသမီးများ/အမျိုးသား+ အမျိုးသမီး)
၁	လျှပ်စစ်မီး	ကျား ၁ မ
၂	ခွေးပေးချိ	ကျား ၁ မ
၃	အပို့လှုပ်ပြန်အပို့လှုပ်	မ
၄		
၅		

ဥက္ကဋ္ဌ၊ ကျေးရွာစီမံကိန်းအထောက်အကူပြုကော်မတီမှ အတည်ပြုသည်။

အမည် ဦးဆန်းမောင် လက်မှတ် [Signature] နေ့စွဲ ၂၀.၇.၂၀၁၇

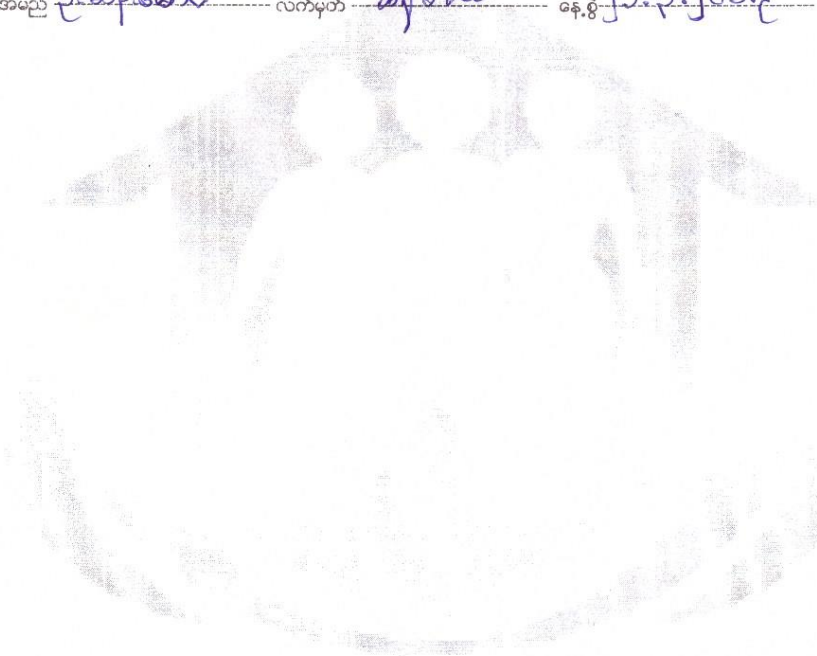

၁၁။ ကျေးရွာအုပ်စုစီမံကိန်းလုပ်ငန်းခွဲရွေးချယ်ခြင်း (ပုံစံ-၄)

ပုံစံ - ၈ - ၄ ကျေးရွာအုပ်စုစီမံကိန်းလုပ်ငန်းခွဲရွေးချယ်ခြင်းပုံစံ (Form PC 4)

လမ်းညွှန်ကော် မီမိုရန်လုပ်ငန်းခွဲရွေးချယ်ရာတွင် ကျေးရွာအုပ်စု CF/TF တို့၏ အကူအညီရယူ၍ ကျေးရွာစီထောက်ကော်မတီမှ လက်မှတ်ရေးထိုးပြီး အတည်ပြုထား ပြင်ဆင်ရေးအဖွဲ့ဝင်များသည် ဤစာအုပ် ပြင်ဆင်ရေးအဖွဲ့ဝင်များ၏ ကျေးရွာအုပ်စု မြို့နယ်အောက်ဖွဲ့စည်းရေးအဖွဲ့ဝင်များမှ အောက်ဖွဲ့အဖွဲ့ဝင်များ ထားရှိရမည်။ CF ၎င်း ကျေးရွာအုပ်စုများ၏ စီမံကိန်းလုပ်ငန်းခွဲအင်ရာ အချက်အလက်များကို MIS သို့ ထည့်သွင်းရမည်။ (ယခုစီမံကိန်းလုပ်ငန်းခွဲ လက်ကိုင်စာအုပ် ကျေးရွာများ ပေါင်းပါ။)

ကျေးရွာအုပ်စု/ရပ်ကွက်အမည် - ဦးဂျေဝင်း

ရေခဲ ၂၆.၃.၂၀၁၇

မြို့နယ်/တိုင်း/ဧရာဝတီ

စက်ဝန်းအမှတ်(၁) စက်ဝန်း(၂) စက်ဝန်း(၃) စက်ဝန်း(၄)

ကျေးရွာအုပ်စု - ဆက်သွယ်

ကျေးရွာအမည်	ဆောင်ရွက်မည့် လုပ်ငန်းများ	အတိုင်အတာ	ခန့်မှန်း တိုက်ရိုက် အကျိုးခံစားခွင့် ရှိသူများ	အဆိုပြုထားကြသူ	မိမိတို့မှ ထည့်သွင်းမှု	ခန့်မှန်းကျေးရွာစီမံ		စုစုပေါင်း
						ကျေးရွာမှ ထည့်သွင်းမှု	အခြားထည့်သွင်းမှု (မပါဖြစ်ပါ)	
ဆက်သွယ်	စတင်ကျေး ဖွဲ့စည်းခြင်း	၂၀၁၆.၁၂.၁၂	ကျေးရွာအုပ်စု	<input type="checkbox"/> ကျေး <input type="checkbox"/> မ <input checked="" type="checkbox"/> မကျေးအုပ်စု	၁၅၀၀၀၀၀			၁၅၀၀၀၀၀
မြေကန်	ဆောက်လုပ်ရေး ဖွဲ့စည်းခြင်း	၄၀၀၀၀	၂	<input type="checkbox"/> ကျေး <input type="checkbox"/> မ <input checked="" type="checkbox"/> မကျေးအုပ်စု	၆၅၀၀၀၀၀			၆၅၀၀၀၀၀
မြေကန်	ဆောက်လုပ်ရေး ဖွဲ့စည်းခြင်း	၇၀၀၀၀	၂	<input type="checkbox"/> ကျေး <input type="checkbox"/> မ <input checked="" type="checkbox"/> မကျေးအုပ်စု	၅၅၀၀၀၀၀			၅၅၀၀၀၀၀
ရွာထပ်	ကျေးရွာအုပ်စု ဆောက်လုပ်ခြင်း	၂၀၁၅.၁၂.၂၀	၂	<input type="checkbox"/> ကျေး <input type="checkbox"/> မ <input checked="" type="checkbox"/> မကျေးအုပ်စု	၁၂၂၀၀၀၀၀			၁၂၂၀၀၀၀၀

ရာထူး ကျေးရွာအုပ်စု စီမံကိန်းကော်မတီ

ဥက္ကဋ္ဌအမည်

ဒေါ်အောင်တင်

ရာထူး

၁၆-၃-၂၀၁၇

နောက်ဆက်တွဲ(၄) ခြားနားသောအပိုင်းများအတွက် ဦးစားပေးဖွံ့ဖြိုးရေးလုပ်ငန်းစဉ် အနှစ်ချုပ်

ကျေးဇူး-မြိုင်သာ

မူရင်းသည်အား VPSC တွင်ထားရှိရပါမည်။အခြားဌာနများနှင့် ညှိနှိုင်းရန်အတွက် မိတ္ထီအား TPIC သို့ပို့ရပါမည်။MIS data အနေဖြင့် သွင်းရန် မလိုအပ်ပါ။

	အဆင့်	လုပ်ငန်း	မည်သူဦးစားပေးလဲ	ကျေးဇူးမှတာဝန်ခံသူ (သို့) အုပ်စု	ပြင်ပမှမည်သူ ထောက်ခံမှု မလဲ
အခြေခံအထောက်အညီ	၁	ခက်ပတ်-မြိုင်သာ ရွာချင်းဆက်ဆံ	<input checked="" type="checkbox"/> မ <input type="checkbox"/> ကျား	ကျေးဇူးဗုဇူ	မရှိသေးပါ
	၂		<input type="checkbox"/> မ <input type="checkbox"/> ကျား		
	၃		<input type="checkbox"/> မ <input type="checkbox"/> ကျား		
	၄		<input type="checkbox"/> မ <input type="checkbox"/> ကျား		
	၅		<input type="checkbox"/> မ <input type="checkbox"/> ကျား		
	အသက်မွေးဝမ်းကျောင်း/စိတ်ပါဝင်ရေး	၁	ဆက်တွင်၊ ရေစေ့၊ ရေပို၊ ကျောက်	<input checked="" type="checkbox"/> မ <input type="checkbox"/> ကျား	ကျေးဇူးဗုဇူ
၂		သောက်ကျော်မြို့၊ ဖိုးချုံ	<input checked="" type="checkbox"/> မ <input type="checkbox"/> ကျား	ငါ့ကျေးဇူး၊ ထိန်း၊ ကျေးဇူးဗုဇူ	မရှိသေးပါ
၃			<input type="checkbox"/> မ <input type="checkbox"/> ကျား		
၄			<input type="checkbox"/> မ <input type="checkbox"/> ကျား		
၅			<input type="checkbox"/> မ <input type="checkbox"/> ကျား		
ကျန်းမာရေးနှင့် အာဟာရ		၁	ဆေးစောင့်	<input checked="" type="checkbox"/> မ <input type="checkbox"/> ကျား	ကျေးဇူးဗုဇူ
	၂	အဆိုင်ကျင်း	<input checked="" type="checkbox"/> မ <input type="checkbox"/> ကျား	ကျေးဇူးဗုဇူ	မရှိသေးပါ
	၃		<input type="checkbox"/> မ <input type="checkbox"/> ကျား		
	၄		<input type="checkbox"/> မ <input type="checkbox"/> ကျား		
	၅		<input type="checkbox"/> မ <input type="checkbox"/> ကျား		
	ပညာရေး	၁	စာသင်ကျောင်း၊ အုတ်ဘဲ ကျင်း	<input checked="" type="checkbox"/> မ <input type="checkbox"/> ကျား	ကျေးဇူးဗုဇူ
၂		စာသင်ကျောင်းအစစ် ဖိုးချုံ၊ မြိုင်သာ	<input checked="" type="checkbox"/> မ <input type="checkbox"/> ကျား	ကျေးဇူးဗုဇူ	မရှိသေးပါ
၃			<input type="checkbox"/> မ <input type="checkbox"/> ကျား		

	၄		<input type="checkbox"/> မ <input type="checkbox"/> ကျား		
	၅		<input type="checkbox"/> မ <input type="checkbox"/> ကျား		
အခြား	၁	ကျပ်စစ်မီး	<input checked="" type="checkbox"/> မ <input type="checkbox"/> ကျား	ကျေးဇူးတင်	မရှိဘဲပါ -
	၂		<input type="checkbox"/> မ <input type="checkbox"/> ကျား		
	၃		<input type="checkbox"/> မ <input type="checkbox"/> ကျား		
	၄		<input type="checkbox"/> မ <input type="checkbox"/> ကျား		
	၅		<input type="checkbox"/> မ <input type="checkbox"/> ကျား		

၁၄။ VDP အရည်အသွေး ထိန်းချုပ်မှု  
 ထိန်းချုပ်သူ                      ရက်စွဲ-                      ရွာ-                      VDP ရက်စွဲ  
 မြို့နယ်-                      ကျေးရွာအုပ်စု-

- (၁) VDP စာရွက်စာတမ်းပြီးဆုံးမှုကို စစ်ဆေးပါ။ (OM အရ)
- မျက်နှာဖုံး (အဖုံး)
  - မာတိကာ
  - ကျေးရွာအခြေခံ Data
  - PSA အကျဉ်းချုပ်နှင့် PRA လုပ်ငန်းစဉ်
  - ကျေးရွာမျှော်မှန်းချက် (ဆွေးနွေးချက် ရလဒ်)
  - အမျိုးသား/ အမျိုးသမီး အဖွဲ့များ သဘောတူထားသည့် နောင်လေးနှစ်အတွက် ဦးစားပေးလုပ်ငန်းများ စာရင်း ( အခြေခံ အဆောက်အဦ၊ အသက်မွေးမှု၊ ပညာရေး၊ လူမှုရေး ထိန်းသိမ်းမှု...)

နောက်ဆက်တွဲများ -

- လူမှုအကဲဖြတ်မှု စာရွက်စာတမ်းခါတ်ပုံနှင့် PRA လုပ်ငန်းစဉ် (ဖြစ်နိုင်လျှင်)၊ မြေပုံများပါရမည်၊ စည်းစိမ်ပိုင်ဆိုင်မှုအဆင့်၊ venn ပုံ....
- ကျေးရွာစီမံကိန်း ရေးဆွဲရေးအစည်းအဝေးမိတ္တူ
- ကျေးရွာ၏ အချက်အလက် ( PC1 ပုံစံ )
- ကျေးရွာမျှော်မှန်းချက်

(၂) လူမှုအကဲဖြတ်မှု အရည်အသွေးနှင့် VDP စစ်ဆေးပါ။

- VDP တွင် ပါဝင်သောလူဦးရေ ( အမျိုးသား/ အမျိုးသမီး)
- လူမှုရေးအကဲဖြတ်မှုအရည်အသွေးနှင့် VDP အတွက် ရက်ပေါင်း
- PRA ပစ္စည်းများ အသုံးပြုသည့် အရေအတွက် -
- ပါဝင်သော လူဦးရေနှင့် လုပ်ငန်းများ မှတ်တမ်းတင်ခြင်း ( အစည်းအဝေးမှတ်တမ်း၊ အဖွဲ့ခါတ်ပုံ၊ တိုင်းရင်းသား အနည်းစုနှင့် ထိခိုက်လွယ်သော အဖွဲ့များ)
  - အလွန်ကောင်း
  - ကောင်း
  - ညံ့

- လုပ်ငန်းများ မှတ်တမ်းတင်ခြင်းနှင့် အမျိုးသမီး အဖွဲ့အစည်းအဝေး၏ ရလဒ်အား ခွဲခြားပေးထားသလား
  - ရှိ
  - မရှိ
- စီမံကိန်း အရေအတွက် (အမျိုးသား/ အမျိုးသမီး ရွေးချယ်မှု အရေအတွက်) –

PRA နှင့် သက်ဆိုင်သော အခြား စီမံကိန်းအရေအတွက်  
(အမျိုးသား/ အမျိုးသမီး ရွေးချယ်မှု အရေအတွက်) –