

ပြည်ထောင်စုသမ္မတ မြန်မာနိုင်ငံတော်
စိုက်ပျိုးရေး၊ မွေးမြူရေးနှင့် ဆည်မြောင်း ဝန်ကြီးဌာန
ကျေးလက်ဒေသဖွံ့ဖြိုးတိုးတက်ရေးဦးစီးဌာန
နွားထိုးကြီးမြို့နယ်



**လူထုပတ်ဝန်းကျင်ဖွံ့ဖြိုးရေး
National Community Driven Development Project
(NCDDP)**



ကျေးလက်ဖွံ့ဖြိုးရေးအစီအစဉ်
Village Development Plan (VDP)
ထိုဟ်လားအုပ်စု၊ ထိုဟ်လားကျေးရွာ

မာတိကာ

စာမျက်နှာ

၁။ မြို့နယ်မြေပုံ

၁

၂။ ကျေးရွာမြေပုံ (တည်နေရာ)

၂

၃။ အုပ်စုတွင်ပါဝင်သော ကျေးရွာများစာရင်း

၂

၄။ ကျေးရွာအခြေခံအချက်အလက်များ (ကျေးရွာသမိုင်းကြောင်း)

၃

၅။ လူထုပူးပေါင်းပါဝင်ဆန်းစစ်ခြင်း

၄

၅။ လူထုပူးပေါင်းပါဝင်သော လူမှုဆန်းစစ်ခြင်းနှင့် အကဲဖြတ်လုပ်ငန်းစဉ်
(PSA/PRA)အကျဉ်းချုပ်ဇယား

၅

၆။ ကျေးရွာဖွံ့ဖြိုးရေးအစီအစဉ်အတွက်အသုံးပြုခဲ့သော PRA tools များနှင့် တစ်ခုချင်းစီအတွက်သုံးသပ်ချက်များ

၆

၇။ ကျေးရွာဖွံ့ဖြိုးရေးအစီအစဉ်ဆောင်ရွက်မှု မှတ်တမ်းခါတ်ပုံများ

၂၄

၈။ ကျေးရွာအချက်အလက်(ပုံစံ-၁)

၂၅

၉။ စီမံကိန်းစက်ဝန်းအချိန်ဇယား(ပုံစံ-၂)

၂၈

၁၀။ ကျေးရွာဖွံ့ဖြိုးရေးဦးစားပေးအစီအစဉ်(ပုံစံ-၃)

၂၉

၁၁။ ကျေးရွာအုပ်စု စီမံကိန်းလုပ်ငန်းခွဲရွေးချယ်ခြင်း(ပုံစံ-၄)

၃၁

၁၂။ အစည်းဝေးမှတ်တမ်းများ

၃၂

၁၃။ ကဏ္ဍအလိုက် ဦးစားပေးဖွံ့ဖြိုးရေးလုပ်ငန်းစဉ်များ

၃၄

၁။ နွားထိုးကြီး မြို့နယ်မြေပုံ

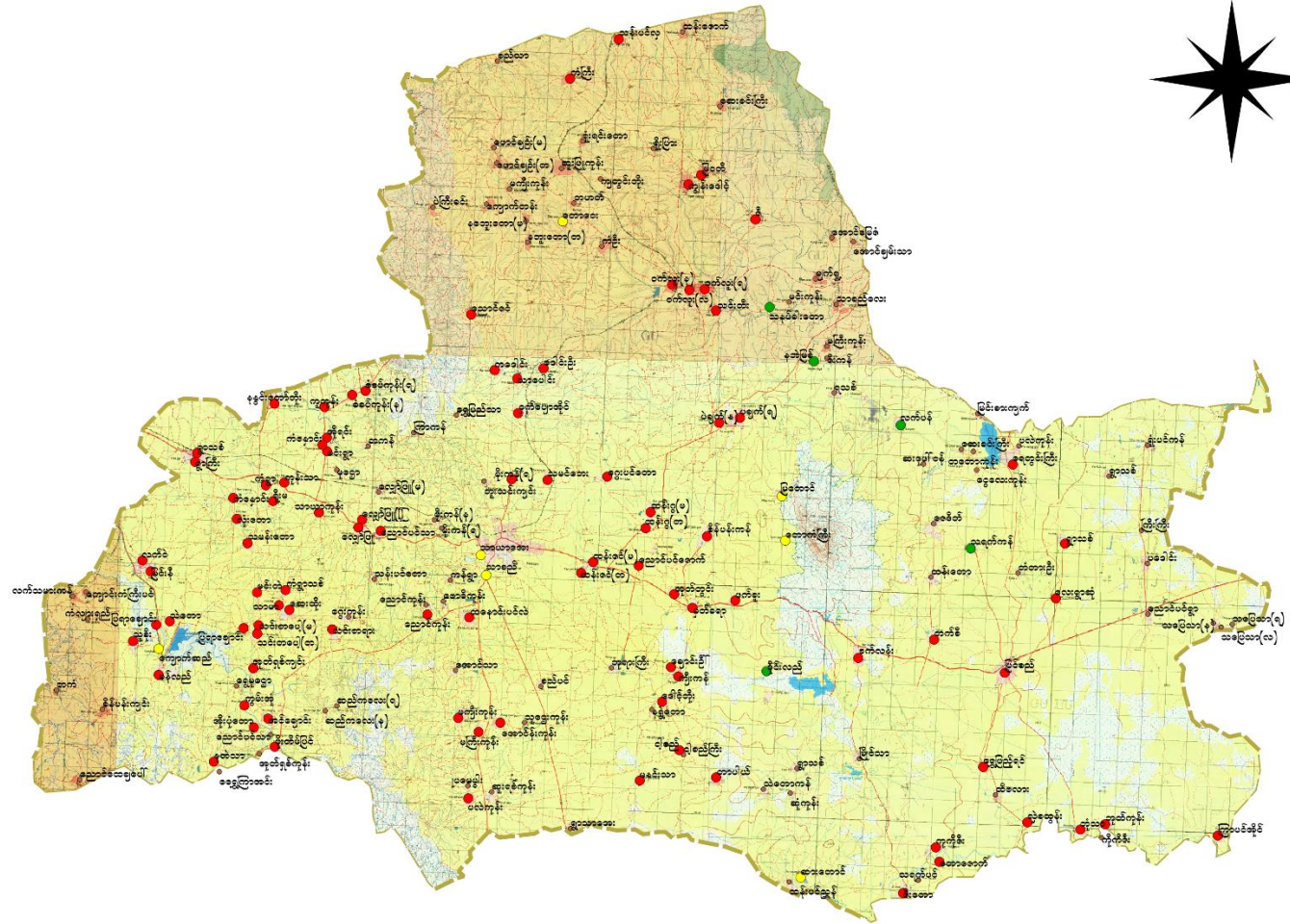

၂။ ကျေးရွာမြေပုံ (တည်နေရာ)



၃။ အုပ်စုတွင်ပါဝင်သောကျေးရွာများစာရင်း

စဉ်	ကျေးရွာအုပ်စုအမည်	ကျေးရွာအမည်
၁	သိန္ဓ္ဒလား	သိန္ဓ္ဒလား

၃။ကျေးရွာသမိုင်းကြောင်း

“ ထိုအခါကျေးရွာသမိုင်း ” ကျေးရွာ- ထိုအခါ

ရွာထိုးကြီး မြို့နယ် ထိုအခါကျေးရွာသည် ကွန်ရက်ခေတ်ဖြစ်ပေါ်ပြီး (၂၀၀၁)ကျော်ခန့် အိမ်ခြေပေါင်း (၂၈၀)ခန့် နှင့် ၁၃၂၄ - ၁၃၂၅ ခုနှစ်ထိ အိမ်ခြေပေါင်း (၂၅၀)ခန့် ဖြစ်သော ရွာတစ်ရွာဖြစ်သည်။

- ၁၃၂၄ / ၂၅ ခုနှစ်တွင် တစ်ရွာလုံး ရေကောင်းစွာဖြည့်တော့ခဲ့ရာသဖြင့် ကျေးရွာရွာသူကြီး ဦးမောင် ဦးမောင် ယောအဖွဲ့မှ ဦးဖေအောင် ဦးဘထွန်းဦးရွှေစိန် ဦးနတ်တို့နှင့် ကျေးရွာသစ် တည်နေရာ ရွေးခဲ့ကြပြီး ရွာအား ရွှေအောင်ခဲပါသည့်
- ၁၃၂၅ - ၂၆ ခုနှစ်တွင် ရွာသူကြီး ထံမှ ရွေးချယ်ခဲ့ပါသည်။ ရွာသူကြီးအဖြစ် ဘ-ဦးစံအုံး၏ သား ဦးတင်အောင် အား ရွေးချယ်တင်မြှောက်ခဲ့ပြီး ထိုအခါ ကျေးရွာသစ်အား နွားထိုးကြီး မြို့နယ်မှ မိုက်ကြီး ငြိမ်းရွှေနှင့် ရွာသူကြီး ဦးတင်အောင်အား တစ်စုစည်းစည်းဖြင့် ဖြည့်တော့ပြီး အောင်စိုင်း၊ စာအုတ်၊ ဦးမောင်အောင်တို့မှ ထိုအခါကျေးရွာသစ်အား စံပြုကျေးရွာအဖြစ် စံကွက်များ ပြုပြင်ခဲ့ပြီး တောင်မြေအား အောင်စိုင်း (၇၂၀) အရှေ့ဘက် အောင်စိုင်း (၅၀၀) အောင်စိုင်း၊ အောင်စိုင်းလမ်း၊ မြို့၊ အောင်စိုင်း (၂၀) အရှေ့ဘက်လမ်း၊ မြို့၊ အောင်စိုင်း (၂၀) အောင်စိုင်းနှင့် အောင်စိုင်းလမ်း၊ မြို့ (၁၅၀) အောင်စိုင်း ဖြစ်လာခဲ့ပြီး အိမ်ခြေပေါင်း (၂၂၇) အိမ်ရှိသော ရွာကြီးတစ်ရွာအဖြစ် ဖြစ်လာခဲ့ပါသည်။

၅။ လူထုပူးပေါင်းပါဝင်သောလူမှုဆန်းစစ်ခြင်းနှင့် အကဲဖြတ်ခြင်းလုပ်ငန်းစဉ်(PRA/PSA) အကျဉ်းချုပ်ဇယား

စဉ်	အကြောင်းအရာ	ရက်စွဲ	ဦးတည်အုပ်စု	တက်ရောက်သူ			အဓိကဆွေးနွေးချက်
				ကျား	မ	ပေါင်း	
၁	ကျေးရွာလူမှုရေးပြုသယံဇာတပြပုံ (Social Map / Resource Map)	၈.၂.၂၀၁၇	ကျေးရွာလူထု	၁၀	၇	၁၇	ကျေးရွာနယ်နိမိတ်အတွင်းရှိ အိမ်ခြေလယ်ခြေစိုက်ခင်း၊ ဘုရားပုထိုးများစသောကျေးရွာ၏လက်ရှိအခြေအနေနှင့်ပိုင်ဆိုင်မှုအခြေအနေများကိုရေးဆွဲဖော်ထုတ်ခဲ့သည်။
၂	ရာသီခွင်ပြပြကွဲဒီဇိုင်း (Seasonal Calender)	၈.၂.၂၀၁၇	ကျေးရွာလူထု	၉	၅	၁၄	ကျေးရွာရှိရွာသူရွာသားများ၏ ရာသီအလိုက် စိုက်ပျိုးရေး၊ မွေးမြူရေး၊ စိုက်ပျိုးချိန်၊ ရိတ်သိမ်းချိန်၊ တိရိစ္ဆာန်များရောဂါဖြစ်ပွားမှု၊ သီးနှံများပိုးမွှားကျရောက်မှု၊ ရာသီပွဲတော်များ၊ ကျေးရွာမှ လူများဝင်ငွေ ရရှိမှုအခြေအနေများကိုကျေးရွာမှ လူများပါဝင်ဆွေးနွေးရေးဆွဲကြသည်။
၃	ကျေးရွာ၏ဦးစားပေးအစီအစဉ် (Metric Ranking)	၁၄.၂.၂၀၁၇	ကျေးရွာလူထု	၃၇	၂၁	၅၈	ကျေးရွာသူကျေးရွာသားများ၏ ကျေးရွာအတွက် အဓိကလိုအပ်သောစီမံကိန်းလုပ်ငန်းခွဲများကို ညှိနှိုင်းတိုင်ပင်ရေးဆွဲခဲ့ကြသည်။
၄	အဖွဲ့အစည်းချိတ်ဆက်ပုံ (Venn Diagram)	၈.၂.၂၀၁၇	ကျေးရွာလူထု	၅	၅	၁၀	ကျေးရွာအတွင်းတွင်ရှိနေသောလူမှုအဖွဲ့အစည်းများနှင့် ကျေးရွာလူထုအကြားချိတ်ဆက်နေမှုကိုထင်သာမြင်သာရှိအောင် ဖော်ဆောင်နိုင်ခဲ့သည်။
၅	ပင့်ကူအိမ်ကွန်ယက် (Spider Web)	၈.၂.၂၀၁၇	ကျေးရွာလူထု	၅	၅	၁၀	အမျိုးသားနှင့်အမျိုးသမီးများအကြား အလုပ်အကိုင်အခွင့်အလမ်း၊ တန်းတူအခွင့်အရေး၊ ပညာသင်ကြား နိုင်မှု၊ ဘဝလုံခြုံမှု စသည့် အခြေအခြေအနေအရပ်ကိုဆွေးနွေးခဲ့ကြသည်။
၆	လူမှုစီးပွားအဆင့်သတ် မှတ်ခြင်း (Wealth Ranking)	၈.၂.၂၀၁၇	ကျေးရွာလူထု	၅	၆	၁၁	ကျေးရွာအတွင်းရှိ လူများအကြားငွေကြေး၊ ပစ္စည်းဥစ္စာ၊ နေအိမ်အားပိုင်ဆိုင်မှုအဆင့်ခွဲခြားပြသခင်းဖြင့် ကျေးရွာအတွက် လိုအပ်မည့် ဝင်ငွေ ရရှိရေးအစီအစဉ်များကိုထည့်သွင်းစဉ်းစားနိုင်ရန်စဉ်းစားခဲ့ကြသည်။

၆။ ကျေးရွာဖွံ့ဖြိုးရေးအစီအစဉ်အတွက် အသုံးပြုခဲ့သော PRA tools များနှင့် တစ်ခုချင်းစီအတွက် သုံးသပ်ချက်များ

(က) ကျေးရွာလူမှုရေးနှင့် အရင်းအမြစ်ပြမြေပုံ



(ခ)လူမှုရေးအရင်းမြစ်ပြုပြင်ဆန်းစစ်ချက်

လူမှုရေးနှင့် အရင်းအမြစ်ပြုပြင်ရေး

ကျေးရွာအုပ်စု-သီပေါ

နေ့စွဲ-၀၂.၂၀၁၇

ကျေးရွာ-သီပေါ

ဆွေးနွေးချက် ဖွဲ့စည်းစစ်ချက်

* ရွာရွာ အသက်မွေးဝမ်းကြောင်းအစဉ်အလာ စောင့်ရှောက်ပေးရန် နိုင်ငံခြားထွက်ဝယ်။

* တောင်သူတို့ လုပ်စေရန်၊ အခြားလုပ်စေရန်

* ရွာရွာ သီးခြားနေထိုင်မှု

* လျှပ်စစ်ရိုးလျှင်တယ်၊ စာသင်ကျောင်း၊ လမ်းပြင်ချင်တယ်
ရွာလယ်လမ်း၊ လမ်းစိတ်



ကျေးရွာသူ၊ ကျေးရွာသားများကျေးရွာလူမှုရေးနှင့် အရင်းအမြစ်ပြုပြင်ရေးဆွဲနေစဉ်

ရာဘီစွင်ပြု ပြက္ခဒိန်

ကျေးဇူးရှာအလုပ်စု-ထိန္ဒာလား

နေ့စွဲ-၈.၂.၂၀၁၇

ဆွေးနွေးချက် နှင့် ဆန်းစစ်ချက်

* ငရုတ်သီး၊ နှမ်း၊ မြေမဲ၊ စပါး၊ ကုလား၊ ပဲ၊ အခြားသီးနှံ

* အစာဖျိုးသမီး၊ တွေ အလုပ်အကိုင် - ငရုတ်ကောက်၊ မြေမဲ နှုတ်၊
ခမ်းရိတ်

* အစာဖျိုးသား၊ တွေက ယာလုပ်ငန်း

* အစာဖျိုးသား၊ တွေရဲ့ လုပ်အားခ → ၄၀၀၀ ကျပ်

အစာဖျိုးသမီး၊ တွေရဲ့ လုပ်အားခ → ၂၀၀၀ ကျပ်

* ဝင်ငွေစနစ်လေ့ထုံး → ဈေးငွေ ယူ၍ ခိုင်ခံ့ရေးထွက်

* အလုပ်သမား၊ ဈေး (အစာဖျိုးစုက) - ငြားပေးလုပ်သား၊ ဈေး

* အလုပ်၊ ဈေးထဲ အချိန် - တစ်ရက်၊ ကဆုန်၊ မုယုန်၊ ဝါဆို၊ ဝါခေါင်

* အလုပ်ရှားထဲ အချိန် - ပြာသို့ ၁၀၀ နှစ်တွဲ၊ ဝါခေါင်



ကျေးရွာသူ၊ ကျေးရွာသားများရာသီခွင်ပြပြကွဲဒိန်ရေးဆွဲနေပုံ

(ဂ) ဥစ္စာနေပိုင်ဆိုင်မှုပြဿနာ

ဥစ္စာနေကြွယ်ဝမှုပြဿနာ

ကျေးဇူးတင်အပ်နှံထိန်းသိမ်းရေး

နေ့စွဲ-၈.၂.၂၀၁၇

အဆင့်	ဘဝတ်စွတ်ချက်	အိမ်စောင့် အရေအတွက်	ရာခိုင်နှုန်း
ချမ်းသာ	ဝိဇ္ဇာ၊ ဖြေစက ၉၃၀/၂၅၀	၄၈	၂၂.၅%
အဆင်ပြေ	ထရုံ၊ သွပ်မိုး၊ ဖြေစက ၉၀၀	၅၀	၂၂.၉%
ဆင်းရဲ	ဖွေးမြူ၊ ရေ၊ စွာ၊ သိုး၊ ခိတ်	၅၀	၂၂.၉%
အလွန်ဆင်းရဲ	မက်လုပ်လက်စား၊ ကြားနား၊ စ	၇၀	၃၂.၅%
စုစုပေါင်း		၂၁၈	၁၀၀%

ဥစ္စာနေကြွယ်ဝမှုဇယား ဆန်းစစ်ချက်

ဥစ္စာနေကြွယ်ဝမှုဇယား

ကျေးဇူးပြုရောင်းချသည့်နေ့စွဲ

နေ့စွဲ-၀၂.၂၀၁၇

ကျေးဇူးပြုရောင်းချသည့်နေ့စွဲ

- အဆင့် ၁ (၁၁)၊ အဆင့် ၂ (၅၀)၊ အဆင့် ၃ (၅၀)

အဆင့် ၄ (အလွန်ဆင်းရဲသူများ) - (၇၀)

- ၅၀၀၀ အိမ်ထောင်စု (၁၀၀၀) / အိမ်ခြေ (၂၀၀၀)

- အလုပ်အကိုင် အခွင့်အလမ်းနည်း

- ဆင်းရဲနွမ်းပါးသူများကို စိမ်းလန်းလှမ်းကပ်လှည့်လည်လှည့်လည်စေခြင်း

- ရေတက်လှည့်ရေ၊ မြေ၊ လျှပ်စစ်၊ ကျွမ်းကျင်လုပ်သား၊ နေရာအလုပ်သား၊ အစားအသုံး
များ စင်ရောက်လှည့်လည်ရင် → ကောင်း



ကျေးရွာသူ၊ ကျေးရွာသားများဥစ္စာနေကြွယ်ဝမှုပြဇယားရေးဆွဲနေပုံ

(ဃ)ပင့်ကူအိမ်သုံးသင်ချက်ပြဇယား

ပင့်ကူအိမ်သုံးသင်ချက် (အကျိုးစီးပွား / အကျိုးစီးပွား)

ကျေးဇူးတင်အပ်ကြောင်း

နေ့စွဲ-၈.၂.၂၀၁၇

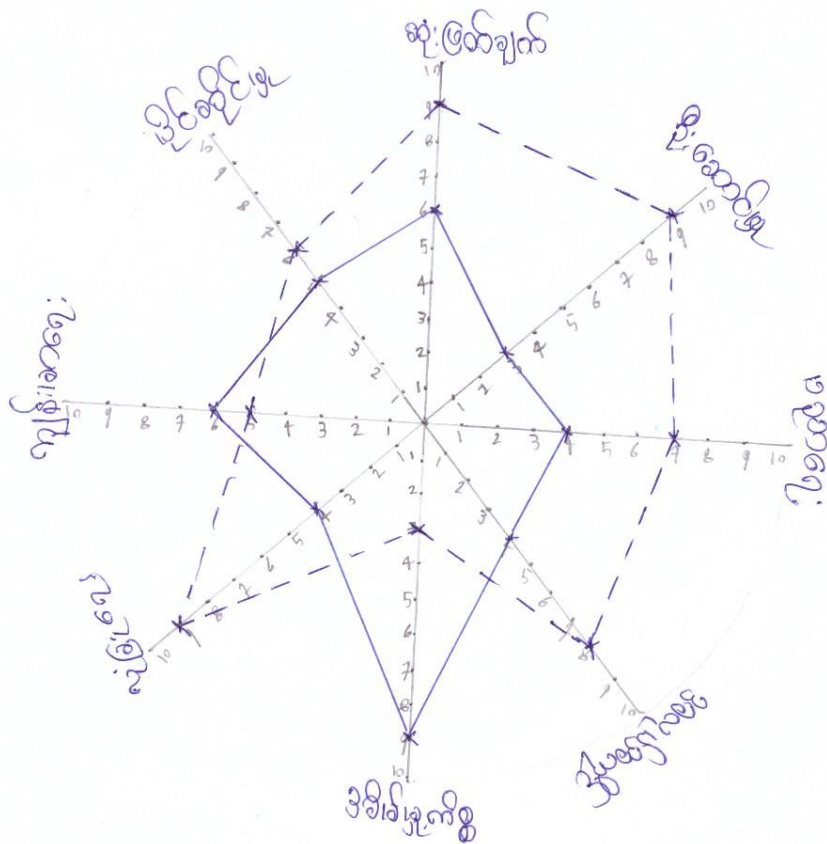

ပင့်ကူအိမ်သုံးသပ်ခြင်း

ပင့်ကူအိမ်သုံးသပ်ချက်

ကျေးဇူးတင်အထူးအလေး

နေ့စွဲ-၈.၂.၂၀၁၇

ဆွေးနွေးခြင်း၊ နှင်းဆင်းဆင်ခြင်း၊

* ဦးစေတင်မှု၊ ပညာရေး၊ ဆုံးဖြတ်ချက်တွေမှာ အကျိုးသက်ရောက်မှု

က-ချာ

* အကျိုးသက်ရောက်မှု လုံခြုံမှုမရှိလျှင်၊ ပညာရေးကနင်းလျှင်

အကျိုးသက်ရောက်မှု မရှိလျှင်၊ နေလျှင်

* အကျိုးသက်ရောက်မှု အကျိုးသက်ရောက်မှု လက်ထဲမရှိသင့်

* အကျိုးသက်ရောက်မှု၊ သက်တမ်းပိုမို အဆက်အသွယ်ပေးရန်



ကျေးရွာသူ၊ ကျေးရွာသားများပင့်ကူအိမ်သုံးသင်ချက်ပြဇယားရေးဆွဲနေပုံ

(c) အဖွဲ့အစည်းချိတ်ဆက်မှုပြယော:

အဖွဲ့အစည်း: ချိတ်ဆက်မှုပုံစံ

ကျေးဇူးအရပ်စုထိက္ခယာ:

နေ့စွဲ-၈.၂.၂၀၁၇

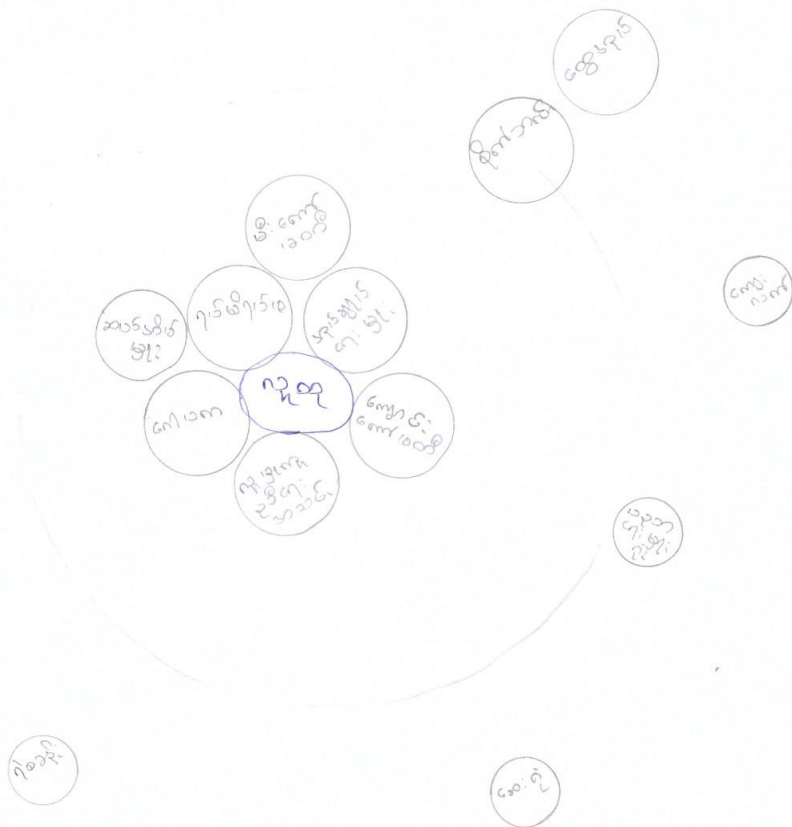

အဖွဲ့စည်းချိတ်ဆက်မှုပုံစံဆန်းစစ်ချက်

အဖွဲ့အစည်းချိတ်ဆက်မှုပုံစံ

ကျေးရွာအုပ်စု-ထိန္ဒာရေး

နေ့စွဲ- ၈.၂.၂၀၁၇

ဆွေးနွေးချက်နှင့် ဆန်းစစ်ချက်

* အဖွဲ့အစည်း ၂၇၁ ဖွဲ့

* ၁၁၀ ရေ၊ ၁ နာရေ၊ ၁ လူမှုကူညီရေး အသင်းက လုပ်

* စီးလင်း၊ ရေအထွက် ရှိ၊ ကော်၊ ထိတွေ့က အစွမ်းတန် ငြိမ်းစားနေတယ်

* ၁၀၀ သာ ရေလုပ်ထိတွေ့ကို ဝေါဟာတွေက လုပ်နေရတယ်

* အုပ်ချုပ်ရေးမှူးနှင့် ရပ်စဲရပ်ပဲတွေက ကျေးရွာစီမံဆုံးရှုံးမှုအဖွဲ့ရေး
ကို လုပ်တယ်။

* ကျေးရွာအဖွဲ့ချိတ်ဆက်မှုက စိုက်ပျိုးရေး၊ ချိတ်ဆက်တယ်

* အခြား အဖွဲ့အစည်းမရှိ



ကျေးရွာသူ၊ ကျေးရွာသားများအဖွဲ့အစည်းချိတ်ဆက်မှုပြ မြေပုံရေးဆွဲနေပုံ

(စ) အရင်းအမြစ် သုံးစွဲမှုနှင့် ထိန်းချုပ်မှုပြဇယား

အရင်းအမြစ်ထိန်းချုပ်မှုပုံစံပြဇယား

ကျေးရွာအုပ်စု-ထိန္တလား

နေ့စွဲ-၈.၂.၂၀၁၃

ကျား

မ

ကျား၊ မ

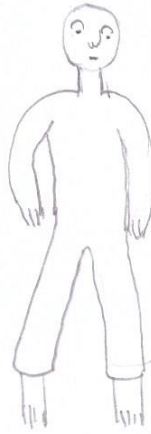
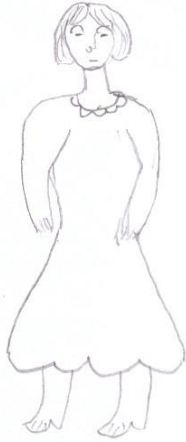
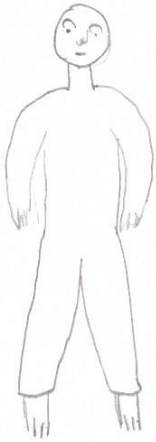

ခွဲက

ခွဲက

စက်ချွပ်စက်

လယ်ယာ

ထမင်းပို

...

ထော်လက်ချို

ချေးကုတ်

ရက်ကန်စင်

ခပ်ထော

ထွန်စက်

လွှဲ

ဆိုင်ကယ်

တောင်ပူ

စက်ချွပ်စက်

...

အရင်းမြစ်သုံးစွဲမှုနှင့်ထိန်းချုပ်မှုပုံစံဆန်းစစ်ချက်

ပိုင်ဆိုင်မှု သုံးသပ်ခြင်း

ကျေးဇူးရှာအရင်းစု-ထိန္တလား

နေ့စွဲ-၈.၂.၂၀၁၇

စော့ခွေးခြင်း နှင့် ဆန်းစစ်ခြင်း

- * အကျိုးသားတွေက နှုတ်လက်ပေး၊ ထောက်လှမ်း၊ ထွက်စက်၊ လှည်း၊ ဆိုင်ကယ်၊ ဝတ်စောကတွေ အသုံးပြုပြီး သူတို့ကိုယ်တိုင် ထိန်းချုပ်
- * အကျိုးသားစီးတွေက စက်ချုပ်စက်၊ ယက်ကန်၊ စင်၊ ဖိစေ့စက်၊ လက်ထပ်စက်ကားတွေ အသုံးပြုထား
- * စက်ချုပ်စက်၊ ယက်ကန်၊ စင်ကို အကျိုးသားထိန်းချုပ်
- * ဆိုင်ကယ်၊ လက်၊ လှည်းတွေ အကျိုးသား၊ သမီး အသုံးပြုပြီး အကျိုးသားက ထိန်းချုပ်



ကျေးရွာသူ၊ ကျေးရွာသားများအရင်းအမြစ် သုံးစွဲမှုနှင့် ထိန်းချုပ်မှုပြဇယားရေးဆွဲနေပုံ

၇။ ကော်မတီဝင်များရွေးချယ်ခြင်းနှင့် ကျေးရွာဖွံ့ဖြိုးရေးအစီအစဉ်ဆောင်ရွက်မှုမှတ်တမ်းခါတ်ပုံများ



၈။ ကျေးရွာအချက်အလက် (ပုံစံ-၁)



လူထုဗဟိုပြု စီမံကိန်း၊ စီမံကိန်းလက်ခံ အပိုင်း - (၃) - ၂၁.၁၁.၂၀၁၆

ပုံစံ - ၈ - ၁ ကျေးရွာအခြေခံအချက်အလက်များ (Form PC 1)

လမ်းညွှန်ချက်၊ ကျေးရွာတစ်ရွာသို့ ပထမဆုံးမိတ်ဆက်ခရီး သွားရောက်သောအခါ လူထုစည်းရုံးရေးမှူးသည် ကျေးရွာခေါင်းဆောင်များအား ကျေးရွာအချက်အလက်များကို မေတ္တာရပ်ခံ၍ တောင်းခံရသည်။ ဤအချက်အလက်များကို စီမံကိန်းမိတ်ဆက်အစည်းဝေးမတိုင်မီတောင်းခံရမည်။ စီမံကိန်းမိတ်ဆက်အစည်းဝေးတွင် လူထုစည်းရုံးရေးမှူးသည် ဤအချက်အလက်များအား စစ်ဆေးပြီး မှန်ကန်အောင်ပြုလုပ်ရမည်။ ပြီးနောက်တွင် လူထုစည်းရုံးရေးမှူးမှ သတင်းအချက်အလက်ထံသို့ Tablets မှ တဆင့် ဖြည့်သွင်းရမည်။

ကျေးရွာအုပ်ချုပ်ရေးမှူး အမည် ဦး ဝင်း ကျော်	ကျေးရွာအုပ်ချုပ်ရေးမှူး၏ ဖုန်းနံပါတ် ၀၉-၄၆၇၇၇၇၃၇	လူထုစည်းရုံးရေးမှူး၏ အမည် မ ငှုတ်၊ မသုတ္တရာအောင်၊ ဦးအောင်ဦးဦး
ဖြည့်နယ်တိုင်းဒေသကြီး	မြို့နယ်	ကျေးရွာအုပ်စု
	ကျေးရွာအုပ်စု	ကျေးရွာ

က။ လူဦးရေ

လူမျိုးစု	အိမ်ထောင်စုအရေအတွက်	ကိုးကွယ်သည့်ဘာသာ	အိမ်ထောင်စုအရေအတွက်
လူမျိုးစု (၁) - မြ.အေ	၁၂၁၀	ဘာသာ (၁) - ဗုဒ္ဓ	၁၂၁၀
လူမျိုးစု (၂) -----		ဘာသာ (၂) -----	
လူမျိုးစု (၃) -----		ဘာသာ (၃) -----	
လူမျိုးစုစေ့ -----		ဘာသာစေ့ -----	
	အရေအတွက်		
မသန်စွမ်းသူများ	၂၁၅	၁၆၁	၂၁၅
သက်ကြီးရွယ်အိုများ (၆၅ နှစ် နှင့် အထက်)	၅၄	၂၈၈	၅၄
စစ်ဘေးရှောင်			

	အမျိုးသား (အရေအတွက်)	အမျိုးသမီး (အရေအတွက်)
လူဦးရေ	၄၈၈	၅၄၀
လူမျိုးစု (၁) - မြ.အေ		
လူမျိုးစု (၂) -----		
လူမျိုးစု (၃) -----		
အိမ်ထောင်စုဦးစီး	၁၃၅	၄၅

(ခ) အခြေခံအောက်အဖွဲ့ အသုံးအဆောင်များ

စာသင်ကျောင်း	အမှတ် ခြံပိ	ကျန်းမာရေး	အမှတ် ခြံပိ	ဘာသာရေး အဆောက် အအုံများ	အမှတ် ခြံပိ
အထက်တန်းကျောင်း	<input type="checkbox"/>	ဆေးရုံ	<input type="checkbox"/>	ဂေဟီ	<input checked="" type="checkbox"/>
အလယ်တန်းကျောင်း	<input type="checkbox"/>	ကျန်းမာရေးဌာန	<input type="checkbox"/>	ဘုန်းကြီးကျောင်း	<input checked="" type="checkbox"/>
မူလတန်းကျောင်း	<input checked="" type="checkbox"/>	ကျန်းမာရေးဌာနခွဲ	<input type="checkbox"/>	ဟိန္ဒူဘုရားကျောင်း	<input type="checkbox"/>



လူထုတော်ပြု စီမံကိန်း၊ စီမံကိန်းလက်ခွဲ အပိုင်း - (၃) - ၂၁.၁၁.၂၀၁၆

မူကြံကျောင်း	<input type="checkbox"/>	ဆေးပေးခန်း	<input type="checkbox"/>	ခရစ်ယာန်ကျောင်း	<input type="checkbox"/>
အခြား	<input type="checkbox"/>	အခြား	<input type="checkbox"/>	ဗလီ	<input type="checkbox"/>
မှတ်ချက်		မှတ်ချက်		မှတ်ချက်	

(ဂ) ကျွမ်းကျင်သူများမှတ်တမ်း (ကျေးရွာတွင်နေထိုင်သော သို့မဟုတ် တခြားရွာမှလာရောက်သော ကျွမ်းကျင်သူများ)

(၁) စာသင်ကျောင်း			(၂) ကျန်းမာရေး			(၃) လက်မှုပညာရှင်		
	ရွာတွင်နေထိုင်သူ	အခြားရွာမှလာသူ		ရွာတွင်နေထိုင်သူ	အခြားရွာမှလာသူ		ရွာတွင်နေထိုင်သူ	အခြားရွာမှလာသူ
မူလတန်းပြဆရာ/မ	<input type="checkbox"/>	<input checked="" type="checkbox"/>	ဆရာဝန်	<input type="checkbox"/>	<input type="checkbox"/>	လက်သမား	<input checked="" type="checkbox"/>	<input type="checkbox"/>
အထက်တန်းပြဆရာ/မ	<input type="checkbox"/>	<input type="checkbox"/>	လက်ထောက်ကျန်းမာရေးမှူး	<input type="checkbox"/>	<input type="checkbox"/>	ပန်းရံ	<input checked="" type="checkbox"/>	<input type="checkbox"/>
အလယ်တန်းပြဆရာ/မ	<input type="checkbox"/>	<input type="checkbox"/>	အမျိုးသမီးကျန်းမာရေးဆရာမ	<input type="checkbox"/>	<input type="checkbox"/>	လျှပ်စစ်ကျွမ်းကျင်မီးသမား	<input type="checkbox"/>	<input type="checkbox"/>
မူကြံဆရာ/မ	<input type="checkbox"/>	<input type="checkbox"/>	သားဖွားဆရာမ	<input type="checkbox"/>	<input type="checkbox"/>	ရေပိုက်သွယ်သူ	<input type="checkbox"/>	<input type="checkbox"/>
အခြား	<input type="checkbox"/>	<input type="checkbox"/>	ပြည်သူ့ကျန်းမာရေးလုပ်သား	<input type="checkbox"/>	<input type="checkbox"/>	စက်ပြင်ဆရာ	<input type="checkbox"/>	<input type="checkbox"/>
မှတ်ချက်			မှတ်ချက်			မှတ်ချက်		

(ဃ) ကျေးရွာသို့ ရောက်ရှိနိုင်သည့် လမ်းအခြေအနေ / ကျေးရွာတစ်ရွာသည် ၎င်း၏ ကျေးရွာအုပ်စုနှင့် ဆက်သွယ်ထားသော လမ်းအခြေအနေ (အောက်ပါဝင်ပို့ရိုင်းပါ)

ကျောက်ကြမ်းလမ်း ကတ္တရာလမ်း ကွန်ကရစ်လမ်း မော်တော်ဆိုင်ကယ်လမ်း
 ကျောက်ခင်းလမ်း မြေသားလမ်း လူသွားလမ်း အခြား _____

(င) ကျေးရွာဖွံ့ဖြိုးမှုစီမံချက်

- (၁) လူထုတော်ပြုစီမံကိန်းမစတင်မီ ဤကျေးရွာတွင်ကျေးရွာဖွံ့ဖြိုးမှု စီမံချက်ရှိခဲ့ပါသလား? ဝိုင်းပါ
- (၂) ရှိခဲ့ပါလျှင် ဤစီမံချက်ကို မည်သည့် ခုနှစ်တွင်ပြင်ဆင်ခဲ့ပါသနည်း? နှစ်-----/မသိပါ
- (၃) ဤစီမံချက်ကို ခြုံ့နယ်မှအတည်ပြုခဲ့ပါသလား? ပြုခဲ့ပါသည်/မပြုခဲ့ပါ /မသိပါ

(စ) ခရီးအကွာအဝေး

- (၁) ဤကျေးရွာ၏တော်မူ ၎င်းကျေးရွာအုပ်စု၏တော်မူခရီးခိုင်မည်မျှကွာဝေးသနည်း? မိုင်-----/မသိပါ
- (၂) ဤကျေးရွာမှ ၎င်းကျေးရွာအုပ်စုတော်မူခရီး သွားလာရာတွင်ကြာမြင့်သည့်အချိန်။

ခြောက်ငွေ့ ရာသီတွင်ကြာချိန် ----- ထော်လာရီ/မော်တော်ဆိုင်ကယ်/မြေလျင်/လား/မော်တော်ဘုတ်/
 အခြား -----

မိုးရာသီတွင် ကြာချိန် ----- ထော်လာရီ/မော်တော်ဆိုင်ကယ်/မြေလျင်/လား/မော်တော်ဘုတ်/
 အခြား -----

(ဆ) ပတ်ဝန်းကျင်ဆိုင်ရာ သဘာဝဘေးအန္တရာယ် ဤကျေးရွာတွင် ရေကြီးခြင်းကိုသို့ သဘာဝဘေးအန္တရာယ်ကျရောက်ဖူးခြင်း ရှိပါသလား။



လူထုပဟိုပြု စီမံကိန်း၊ စီမံကိန်းလက်စွဲ အပိုင်း - (၃) - ၂၁.၁၁.၂၀၁၆

မရှိပါ ရှိပါသည် ရှိလျှင်ဖော်ပြပါ -----

(ဇ) ကျေးရွာတွင် ဖွဲ့စည်းထားသော အဖွဲ့အစည်းများ
လူထုပဟိုပြုစီမံကိန်းမတိုင်မီ ဤကျေးရွာတွင် ကျေးရွာဖွံ့ဖြိုးရေးအတွက် အစိုးရ (သို့) ရွာသားများကိုယ်တိုင်(သို့) စီမံကိန်းတစ်ခုခုမှ
ဖွဲ့စည်းထားသည့် အဖွဲ့အစည်းများရှိပါသလား။

(၁) မရ၊ ဘက်စာ နေပြည်တော်
(၂) -----

ကျေးရွာခေါင်းဆောင်	အမည်	ဦး ဒဂုန်းကျော်
	လက်မှတ်	နေ့စွဲ - ၄.၂.၂၀၁၇
လူထုစည်းရုံးရေးမှူး	အမည်	မာညိုဇော်အောင်
	လက်မှတ်	နေ့စွဲ ၄.၂.၂၀၁၇

၁၀။ ကျေးရွာဖွံ့ဖြိုးရေးဦးစားပေးအစီအစဉ် (ပုံစံ-၃)



လူထုဝတ်ပြု စီမံကိန်း၊ စီမံကိန်းလက်စွဲ အပိုင်း - (၃) - ၂၁.၁၁.၂၀၁၆

ပုံစံ - ၈ - ၃ ကျေးရွာဖွံ့ဖြိုးရေး ဦးစားပေးအစီအစဉ် (Form PC 3)

လမ်းညွှန်ချက်၊ အဆင့်(၃) ကျေးရွာဖွံ့ဖြိုးရေးအစီအစဉ်အစား ဦးစားပေးအစီအစဉ်၊ အထောက်အကူပြု
ကော်မတီသည် လူထုဝတ်ပြုရေးမှူးအကူအညီဖြင့် ဤပုံစံကိုပြည့်စုံအောင် ဖြည့်သွင်းရမည်။

လူထုဝတ်ပြုရေးမှူး/ဝန်ထမ်း အမည် - ဦးကျော်စွာ၊ ၀၄.၂.၂၀၁၇ ခုနှစ်

စက်ဝန်းအား အမှတ်ခြံပေါ် (V) စက်ဝန်း(၁)
 စက်ဝန်း(၂) စက်ဝန်း(၃) စက်ဝန်း(၄)

ပြည်နယ်/တိုင်း မန္တလေး၊ ပြည်နယ် ရွာထွေ၊ ကျေးရွာအုပ်စု တိရစ္ဆာန်၊ ကျေးရွာ တိရစ္ဆာန်

က။ အခက်အခဲအတားအဆီးများအားလုံးဖြေရှင်းပြီး - ယခုလက်ရှိအခြေအနေတွင် ဤကျေးရွာဖွံ့ဖြိုးတိုးတက်ရေးအတွက်
အဓိက အခက်အခဲအတားအဆီးများသည် ဖယ်သည်များဖြစ်ပါသည်။ (အမျိုးသား/သမီး အနည်းဆုံးအခက်အခဲ ၅ ခုစီဖော်ပြပါ)

အမျိုးသား အဖွဲ့မှ တင်ပြသောအခက်အခဲအတားအဆီးများ	အမျိုးသမီး အဖွဲ့မှ တင်ပြသောအခက်အခဲအတားအဆီးများ
၁ ကျေးရွာကျောင်းသားအခက်အခဲ	၁ ဦးစွာကွပ်ကဲရေးဦးစီးဌာန
၂ မိုးကုန်ကွပ်ကဲရေးဦးစီးဌာန	၂ မိုးကုန်ကွပ်ကဲရေးဦးစီးဌာန
၃ ကျောင်းသားများအခက်အခဲ	၃ ကျောင်းသားများအခက်အခဲ
၄ ကလေးကလေးများအခက်အခဲ	၄ ကလေးကလေးများအခက်အခဲ
၅ ကျေးရွာအုပ်စုအခက်အခဲ	၅ ဝန်ထမ်းများအခက်အခဲ

ခ။ မျှော်မှန်းခြင်း - နောင်လာမည့် (၅) နှစ် အတွင်း ကျေးရွာဖွံ့ဖြိုးရေး မျှော်မှန်းလျာထားချက်များအား တင်ပြပါ။

အမျိုးသားအဖွဲ့မှ တင်ပြသောမျှော်မှန်းချက်များ	အမျိုးသမီးအဖွဲ့မှ တင်ပြသောမျှော်မှန်းချက်များ
၁ လျှပ်စစ် မီးကြိုဖွင့် ဆက်သွယ်ရေး	၁ မီးရုံရှိရေး
၂ ဥက္ကဋ္ဌအဖွဲ့ ဖွဲ့စည်းပေးရေး	၂ ရေသောက်ရေရရှိရေး
၃ ကျောင်းဆောင်နှင့် အဆင့်မြှင့်တင်ရေး	၃ ကျောင်းဆောင်ကောင်းကောင်း ရရှိရေး
၄ ကလေးကလေးများအခက်အခဲ	၄ ကလေးကလေးများအခက်အခဲ
၅ အထောက်အကူအညီ	၅ ဝန်ထမ်းများအခက်အခဲ

ဂ။ လူထုဝတ်ပြုရေးမှူး လာမည့် (၃) နှစ်အတွက် အကျုံးဝင်သော ဦးစားပေး ဖွံ့ဖြိုးတိုးတက်မှု လုပ်ငန်း အစီအစဉ်များအားဖော်ပြပါ။

အဆင့်	ကျေးရွာအတွက် ဦးစားပေး ဖွံ့ဖြိုးတိုးတက်မှု လုပ်ငန်းစဉ်များ	အဆိုပြုသူ (အမျိုးသားများ/ အမျိုးသမီးများ/ အမျိုးသား+ အမျိုးသမီး)	ခန့်မှန်းကုန်ကျစရိတ်	အကျိုးခံစားခွင့်ရှိသူ ခန့်မှန်းခြေ အရေအတွက်
၁	လျှပ်စစ် မီး	ကျား + မ		တစ်ရွာလုံး
၂	ရွာထွေ ဝန်ထမ်း	ကျား + မ		တစ်ရွာလုံး
၃	ကျောင်းဆောင်	ကျား + မ		တစ်ရွာလုံး
၄	ကျောင်းဆောင်တိုးချဲ့	ကျား + မ		"
၅	ကလေးကလေးများအခက်အခဲ	မ		"

ဃ။ လူထုဝတ်ပြုရေးမှူး လာမည့် (၃) နှစ်အတွက် အကျုံးဝင်သော ဦးစားပေး ဖွံ့ဖြိုးတိုးတက်မှု လုပ်ငန်း အစီအစဉ်များအားဖော်ပြပါ။

အဆင့်	ကျေးရွာအတွက် ဦးစားပေး ဖွံ့ဖြိုး	အဆိုပြုသူ (အမျိုးသားများ/ အမျိုးသမီး)



လူထုပဟိုပြု စီမံကိန်း၊ စီမံကိန်းလက်စွဲ အပိုင်း - (၃) - ၂၁.၁၁.၂၀၁၆

	တိုးတက်မှု၊ လုပ်ငန်းစဉ်များ	အမျိုးသမီးများ/အမျိုးသား+ အမျိုးသမီး)	
၁			
၂			
၃			
၄			
၅			

ဥက္ကဋ္ဌ ၊ ကျေးရွာစီမံကိန်းအထောက်အကူပြုကော်မတီမှ အတည်ပြုသည်။

အမည်-----လက်မှတ်-----နေ့စွဲ-----

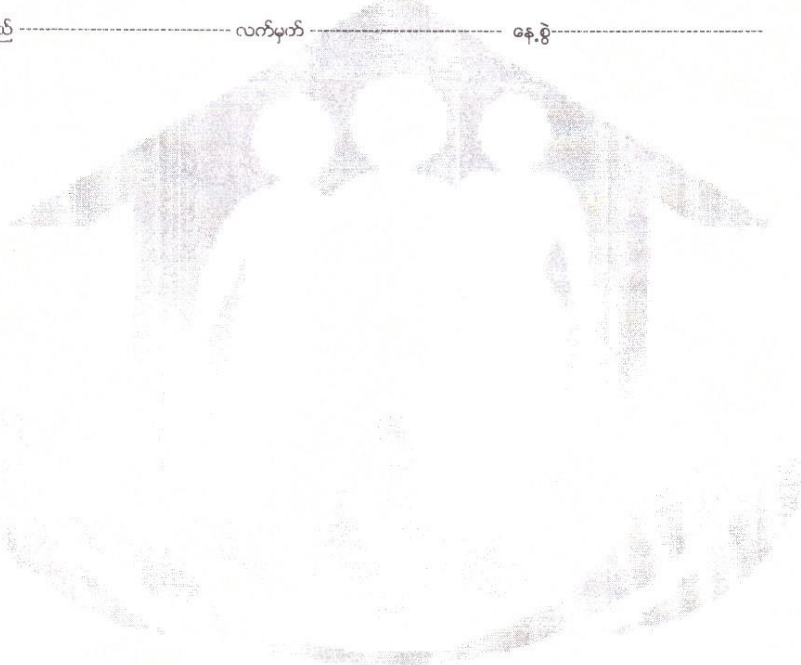

၁၁။ ကျေးရွာအုပ်စုစီမံကိန်းလုပ်ငန်းခွဲရွေးချယ်ခြင်း (ပုံစံ-၄)

ပုံစံ - ၈ - ၄ ကျေးရွာအုပ်စုစီမံကိန်းလုပ်ငန်းခွဲရွေးချယ်ခြင်းပုံစံ (Form PC 4)

လမ်းညွှန်အား စီမံကိန်းလုပ်ငန်းခွဲရွေးချယ်ရေးအဖွဲ့အစည်းအဖွဲ့အစည်းတွင် ကျေးရွာအုပ်စုမှ CF/TF တို့၏ အကူအညီရယူ၍ ကျေးရွာစီမံကိန်းအတွက် လက်မှတ်ရေးထိုး အတည်ပြုပေး အတည်ပြုပေးခြင်းဖြစ်ပါသည်။ ဤအစည်းအဝေးတွင် ဖြည့်စွက်ခြင်းဖြစ်ပါသည်။ ကျေးရွာအုပ်စုမှ ဖြည့်စွက်ထားသည့် အချက်အလက်များကို မှတ်တမ်းတင်စာရွက်တွင် TFC သို့မဟုတ် အတည်ပြုပေးခြင်းဖြစ်ပါသည်။ CF မှ ကျေးရွာအုပ်စုရွေးချယ်မှုစီမံကိန်းလုပ်ငန်းခွဲအတွက် အချက်အလက်များကို MIS သို့မဟုတ် အခြားစနစ်ဖြင့် မှတ်တမ်းတင်စာရွက်တွင် အတည်ပြုပေးခြင်းဖြစ်ပါသည်။

ကျေးရွာအုပ်စုရွေးချယ်ရေးအဖွဲ့အစည်းသည် ဦးစွာ ကျင့်သုံးပြီး နောက်တွင်

စနစ် ၁၁.၂.၂.၂.၀.၀၇

ပြည်နယ်/တိုင်း မြို့နယ် ညွှန်ကြားရေးမှူးရုံး

စက်ဝန်းအားဖြင့် (✓) စက်ဝန်း () စက်ဝန်း () စက်ဝန်း ()

ကျေးရွာအုပ်စု	စတင်ရွေးချယ်ရန်	အစည်းအဝေး	စနစ်/တိုက်ရိုက်	အကျိုးစီးပွား	အကျိုးပြုစေရန်	စီမံကိန်းအဖွဲ့		စက်ဝန်း (၁)	စက်ဝန်း (၂)	စက်ဝန်း (၃)	စက်ဝန်း (၄)
						စီမံကိန်းအဖွဲ့	အကျိုးပြုစေရန်				
ထိန္တာဝ	လယ်စမ်း	၆၃၃၆	၁၀၃၀	၁၀၃၀	၁၀၃၀	၁၀၃၀	၁၀၃၀	၁၀၃၀	၁၀၃၀	၁၀၃၀	၁၀၃၀
"	မြေစမ်း	၆၀ x ၃၀	၁၀၃၀	၁၀၃၀	၁၀၃၀	၁၀၃၀	၁၀၃၀	၁၀၃၀	၁၀၃၀	၁၀၃၀	၁၀၃၀
"	မြေစမ်း	၆၃၃၆	၁၀၃၀	၁၀၃၀	၁၀၃၀	၁၀၃၀	၁၀၃၀	၁၀၃၀	၁၀၃၀	၁၀၃၀	၁၀၃၀
"	မြေစမ်း	၆၃၃၆	၁၀၃၀	၁၀၃၀	၁၀၃၀	၁၀၃၀	၁၀၃၀	၁၀၃၀	၁၀၃၀	၁၀၃၀	၁၀၃၀

ကျေးရွာအုပ်စု စီမံကိန်းအဖွဲ့မှ ဦးစွာ ကျင့်သုံးပြီး နောက်တွင်

ကျေးရွာအစည်းအဝေးမှတ်တမ်း

အစည်းအဝေးအမည်

အစည်းအဝေးပြုလုပ်သော နေရာ

အစည်းအဝေးတက်ရောက်သူဦးရေ

အစည်းအဝေးကျင်းပသောနေ့ရက်

ပထမအကြိမ်အစည်းအဝေး

ဧည့်သည်ရင် နှားထွန်းရမ်းကမ်းခင်းဖြူ
ကျား ၄၃ ဦး၊ မိန်းမ ၂၀၅ ဦး

စာမျက်နှာ ၁၂၁၇

အစည်းအဝေးအကြောင်းအရာ

အစည်းအဝေးကို အုပ်ချုပ်ရေး ဦးစီးဌာနမှ အဖွဲ့အစည်းက ဖြောင့်ပြီသည်။ အစည်းအဝေးမှာ လူထုဗဟိုပြု စီမံကိန်း ဖွဲ့စည်း ဆောင်ရွက်မှုများသည် မိမိကျေးရွာ ဖွံ့ဖြိုးရေး အတွက် လာရောက်သော ကြောင့် မိမိတို့အကျိုးကို အထူးအားဖြင့် ကူညီပေးရန် ဖြောင့်ပြီပါသည်။

လူထုဗဟိုပြု စီမံကိန်း ဖွဲ့စည်းရာတွင် လူထုစည်းရုံးရေး ဦးစီးဌာနကို စီမံကိန်း အဖွဲ့အစည်း (၁၅) ချက်ကို ကျေးရွာ လူထုကို အားလုံးအောင်မြင်စွာ ဖြောင့်ပြီပါသည်။

လူထုစည်းရုံးရေး ဦးစီးဌာနမှ အဖွဲ့အစည်းများ ဖွဲ့စည်းပေးရန် အဖွဲ့အစည်း (၆) ဖွဲ့စည်း၊ အစည်း (၁၄) ဖွဲ့စည်းပေးခြင်းဖြင့် ဖြောင့်ပြီဖြစ်ကြောင်းနှင့် ဝတ္တရားများ အကြောင်းကို ဆက်လက် ဖြောင့်ပြီပါသည်။

စေတနာ့ဝန်ထမ်း ဖွဲ့စည်းရာတွင် ပွင့်လင်းမြင်သာ မြေပုံရေးနှင့် အဖွဲ့အစည်း အဖွဲ့အစည်း ပါဝင်စား သူများကို မဲခန့်ဖြင့် ဖွဲ့စည်းပေးရန် ဖွဲ့စည်းပေးခြင်း ဖြောင့်ပြီပါသည်။

လူမှုရေး အဖွဲ့အစည်းအဖွဲ့အစည်း ဖွဲ့စည်းခြင်း၊ ပုခွားစုကြယ်ဝါဒ အဖွဲ့အစည်း ဖွဲ့စည်းခြင်း၊ အဖွဲ့အစည်း ချိတ်ဆက်မှု ဖွဲ့စည်းခြင်း၊ ကုသိုလ်မှု ဖွဲ့စည်းခြင်း၊ ပိုင်ဆိုင်မှု ဖွဲ့စည်းခြင်း၊ ပင်လယ် အဖွဲ့အစည်း ဖွဲ့စည်းခြင်း ဦးစီးဌာနကို အဖွဲ့အစည်း၊ မဟာဗျူဟာ ဖွဲ့စည်းခြင်းနှင့် အဖွဲ့အစည်း ဖွဲ့စည်းခြင်း ဖြောင့်ပြီပါသည်။ အဖွဲ့အစည်း ဖွဲ့စည်းရာတွင် ကျား + မ အဖွဲ့အစည်း ဖွဲ့စည်းခြင်း ဖြောင့်ပြီပါသည်။ စေတနာ့ဝန်ထမ်း ဖွဲ့စည်းခြင်း ကိုယ်တိုင်မှာ စေတနာ့ဝန်ထမ်း ကို ခန့်အပ် အစည်းအဝေး မှာ လိုအပ်တာများကို ကူညီပေးရန် ဖြောင့်ပြီ ဖြစ်ပါသည်။ အစည်းအဝေးကို နိဂုံးချုပ်ခဲ့ပါသည်။

မှတ်တမ်းတင်သူလက်မှတ်

မှတ်တမ်းတင်သူအမည်

ရာထူး

ဦးချစ်ကိုကို

လူထုစည်းရုံးရေးဦးစီးဌာန

မှတ်ချက်: အစည်းအဝေးတက်ရောက်သူများစာရင်းပူးတွဲထားရှိပါသည်။

ကျေးဇူးအစည်းအဝေးမှတ်တမ်း

အစည်းအဝေးအမည်

အစည်းအဝေးပြုလုပ်သော နေရာ

အစည်းအဝေးတက်ရောက်သူဦးရေ

အစည်းအဝေးကျင်းပသောနေ့ရက်

ဒီဟိပါဒဂလ္ဂါကြီးအစည်းအဝေး
ရွှေပြည်ရပ် (ရွှေတွင်းလမ်းကမ်းခင်း)
ကျား ၃၆ ဝ ၆၅ ဝဝပေါင်း ၁၀၄
၁၄.၂.၂၀၁၇

အစည်းအဝေးအစည်းအဝေးအမည်

အစည်းအဝေး ဟို တက်ရောက်လာသော ကျေးဇူးလူထုကို ယထာရက် အစည်းအဝေးမှ အကြောင်းများကို ပြန်လည် မေးမြန်း ဆွေးနွေးခဲ့ပါသည်။

ကျေးဇူးလူထုမှ ရွာရဲ့ လိုအပ်ချက် ဖြစ်သော အခက်အခဲ ၊ မျှော်မှန်းချက်များကို ကျေးဇူးလူထုမှ တင်ပြသော လုပ်ငန်းများကို ဦးစားပေး ယတ်မှတ် မှီခိုနိုင်ခြင်း ဖြစ် ချယ်ရန် ဆွေးနွေးခဲ့ပါသည်။ ရွာရဲ့ လိုအပ်ချက်များကို အမျိုး (၁) ဖွဲ့ ၊ အမျိုး (၁) ဖွဲ့ ဖြင့် ဆွေးနွေးခဲ့ပါသည်။

လက်ထောက်နည်းပညာမှူးမစာစာဆွေး ဖွဲ့လုပ်ငန်းများရဲ့ အကျိုးဝင် ၊ မဝင်တာများကို လုပ်ငန်းဆောင်ရွက်ရာတွင် အဏာအကွယ်များ အကြောင်း ရှင်းလင်း ဖြေကြားခဲ့ပါသည်။

လူထုစည်းရုံးရေး များ ဦးချစ်ကိုကို ဖွဲ့စည်းပေးသည့် မြေကော်မတီဖွဲ့စည်း ကော်မတီများရဲ့ တာဝန် ၊ ဝတ္တရားများ ဆောင်ရွက် ၊ ရှောင်ရန် များကို အကျယ်တဝင့် ရှင်းပြခြင်း နှစ်ကိုကို အထောက်အကူပြု ကော်မတီ ဖွဲ့ ချယ် ရာတွင် ရွာမှာ အမြဲနေထိုင်သူ ဦးသား ဖြောင့်မတ်သူ ၊ ဆားစားဖတ်တက်သူ ၊ အချိန်ပေး ဖြီးစိတ်ပါဝင်စားသူများကို ဖွဲ့ ချယ်ရန် ဆွေးနွေးခဲ့ပါသည်။

ကျေးဇူးစီမံ ကိုကို အထောက်အကူပြု ကော်မတီဝင်များ နှင့်လုပ်ငန်း ဖွဲ့ ချယ်ရန် များကို မှီခိုနိုင်ခြင်း ဖြစ် ချယ်ရန် ဆွေးနွေးခဲ့ပါသည်။ ကျေးဇူးစီမံ ကိုကို အထောက် အကူပြု ကော်မတီဝင်များ ၊ ကိုယ်ရေး အကျိုး များကို ဖြည့်ခွက် ဖြီး အစည်းအဝေးကို ဒေသခံဖြစ်စွာ ဖြီးစွဲ ခဲ့ပါသည်။

မှတ်တမ်းတင်သူလက်မှတ်
မှတ်တမ်းတင်သူအမည် ဦးချစ်ကိုကို
ရာထူး လူထုစည်းရုံးရေးမှူး

မှတ်ချက် ၊ အစည်းအဝေးတက်ရောက်သူများစာရင်းပူးတွဲထားရှိရပါမည်။

၁၃။ ကဏ္ဍအလိုက် ဦးစားပေးလုပ်ငန်းစဉ်များ

	အဆင့်	လုပ်ငန်း	မည်သူဦးစားပေးလဲ	လ/နှစ်	ကျေးရွာတာဝန်ခံ(သို့) အုပ်စု	ပြင်ပမှမည်သူထောက်ပံ့မလဲ
အခြေခံအဆောက်အအုံ	၁	ကျောင်းဆောင်တိုးချဲ့	<input type="checkbox"/> ကျား <input type="checkbox"/> ၎မ		မရှိသေးပါ	မရှိသေးပါ
	၂		<input type="checkbox"/> ကျား <input type="checkbox"/> မ			
	၃		<input type="checkbox"/> ကျား <input type="checkbox"/> မ			
	၄		<input type="checkbox"/> ကျား <input type="checkbox"/> မ			
	၅		<input type="checkbox"/> ကျား <input type="checkbox"/> မ			
	၆		<input type="checkbox"/> ကျား <input type="checkbox"/> မ			
	၇					
အသက်မွေးဝမ်းကျောင်းမှု စိုက်ပျိုးရေး	၁	အသက်မွေးဝမ်းကျောင်း သင်တန်း	<input type="checkbox"/> ကျား <input type="checkbox"/> ၎မ		မရှိသေးပါ	မရှိသေးပါ
	၂		<input type="checkbox"/> ကျား <input type="checkbox"/> မ			
	၃		<input type="checkbox"/> ကျား <input type="checkbox"/> မ			
	၄		<input type="checkbox"/> ကျား <input type="checkbox"/> မ			
	၅		<input type="checkbox"/> ကျား <input type="checkbox"/> မ			
ကျန်းမာရေးနှင့် အဟာရ	၁					
	၂		<input type="checkbox"/> ကျား <input type="checkbox"/> မ			
	၃		<input type="checkbox"/> ကျား <input type="checkbox"/> မ			
	၄		<input type="checkbox"/> ကျား <input type="checkbox"/> မ			
	၅		<input type="checkbox"/> ကျား <input type="checkbox"/> မ			
ပညာရေး	၁		<input type="checkbox"/> ကျား <input type="checkbox"/> မ			
	၂		<input type="checkbox"/> ကျား			

			<input type="checkbox"/> မ			
	၃		<input type="checkbox"/> ကျား <input type="checkbox"/> မ			
	၄		<input type="checkbox"/> ကျား <input type="checkbox"/> မ			
	၅		<input type="checkbox"/> ကျား <input type="checkbox"/> မ			
အခြား	၁	လျှပ်စစ်မီး	<input type="checkbox"/> ✓ကျား <input type="checkbox"/> ✓မ	၂၀၁၇	ကျေးရွာလူထု	လူထုဗဟိုပြုစီမံကိန်း
	၂	ရွာတွင်းလမ်း(ရင်း)	<input type="checkbox"/> ✓ကျား <input type="checkbox"/> ✓မ		မရှိသေးပါ	မရှိသေးပါ
	၃	စက်ရေတွင်း	<input type="checkbox"/> ✓ကျား <input type="checkbox"/> ✓မ		မရှိသေးပါ	မရှိသေးပါ
	၄		<input type="checkbox"/> ကျား <input type="checkbox"/> မ			
	၅		<input type="checkbox"/> ကျား <input type="checkbox"/> မ			

၁၄။ VDP အရည်အသွေး ထိန်းချုပ်မှု

ထိန်းချုပ်သူ

ရက်စွဲ-

ရွာ-

VDP ရက်စွဲ

မြို့နယ်-

ကျေးရွာအုပ်စု-

(၁) VDP စာရွက်စာတမ်းပြီးဆုံးမှုကို စစ်ဆေးပါ။ (OM အရ)

- မျက်နှာဖုံး (အဖုံး)
- မာတိကာ
- ကျေးရွာအခြေခံ Data
- PSA အကျဉ်းချုပ်နှင့် PRA လုပ်ငန်းစဉ်
- ကျေးရွာမျှော်မှန်းချက် (ဆွေးနွေးချက် ရလဒ်)
- အမျိုးသား/ အမျိုးသမီး အဖွဲ့များ သဘောတူထားသည့် နောင်လေးနှစ်အတွက် ဦးစားပေးလုပ်ငန်းများ စာရင်း (အခြေခံ အဆောက်အဦ၊ အသက်မွေးမှု၊ ပညာရေး၊ လူမှုရေး ထိန်းသိမ်းမှု...)

နောက်ဆက်တွဲများ -

- လူမှုအကဲဖြတ်မှု စာရွက်စာတမ်းဓါတ်ပုံနှင့် PRA လုပ်ငန်းစဉ် (ဖြစ်နိုင်လျှင်)၊ မြေပုံများပါရမည်။ စည်းစိမ်ပိုင်ဆိုင်မှုအဆင့်၊ venn ပုံ....
- ကျေးရွာစီမံကိန်း ရေးဆွဲရေးအစည်းအဝေးမိတ္တူ
- ကျေးရွာ၏ အချက်အလက် (PC1 ပုံစံ)
- ကျေးရွာမျှော်မှန်းချက်

(၂) လူမှုအကဲဖြတ်မှု အရည်အသွေးနှင့် VDP စစ်ဆေးပါ။

- VDP တွင် ပါဝင်သောလူဦးရေ (အမျိုးသား/ အမျိုးသမီး)
- လူမှုရေးအကဲဖြတ်မှုအရည်အသွေးနှင့် VDP အတွက် ရက်ပေါင်း
- PRA ပစ္စည်းများ အသုံးပြုသည့် အရေအတွက် -
- ပါဝင်သော လူဦးရေနှင့် လုပ်ငန်းများ မှတ်တမ်းတင်ခြင်း (အစည်းအဝေးမှတ်တမ်း၊ အဖွဲ့ဓါတ်ပုံ၊ တိုင်းရင်းသား အနည်းစုနှင့် ထိခိုက်လွယ်သော အဖွဲ့များ)
 - အလွန်ကောင်း
 - ကောင်း
 - ညံ့

- လုပ်ငန်းများ မှတ်တမ်းတင်ခြင်းနှင့် အမျိုးသမီး အဖွဲ့အစည်းအဝေး၏ ရလဒ်အား ခွဲခြားပေးထားသလား
 - ရှိ
 - မရှိ
- စီမံကိန်း အရေအတွက် (အမျိုးသား/ အမျိုးသမီး ရွေးချယ်မှု အရေအတွက်) –

PRA နှင့် သက်ဆိုင်သော အခြား စီမံကိန်းအရေအတွက်
(အမျိုးသား/ အမျိုးသမီး ရွေးချယ်မှု အရေအတွက်) –