

ပြည်ထောင်စုသမ္မတမြန်မာနိုင်ငံတော် အစိုးရ  
စိုက်ပျိုးရေး၊ မွေးမြူရေးနှင့် ဆည်မြောင်းဝန်ကြီးဌာန  
ကျေးလက် ဒေသဖွံ့ဖြိုးတိုးတက်ရေးဦးစီးဌာန  
မိုးညိုမြို့နယ်



လူထုဗဟိုပြုစီမံကိန်း

National Community Driven Development Project



ကျေးရွာဖွံ့ဖြိုးတိုးတက်ရေးအစီအစဉ်  
Village Development Plan (VDP)  
အင်းတော်တလုပ်အုပ်စု၊ အင်းတော်တလုပ်ကျေးရွာ

ဇန်နဝါရီလ ၂၀၁၇









ကျေးရွာအုပ်စုအညွှန်းပြမြေပုံ

အင်းထွက်လုပ်

မိုးညိုမြို့နယ်

သာယာဝတီခရိုင်

ပဲခူးတိုင်းဒေသကြီး

စကေး ၃ လက်မ = ၁ မိုင်

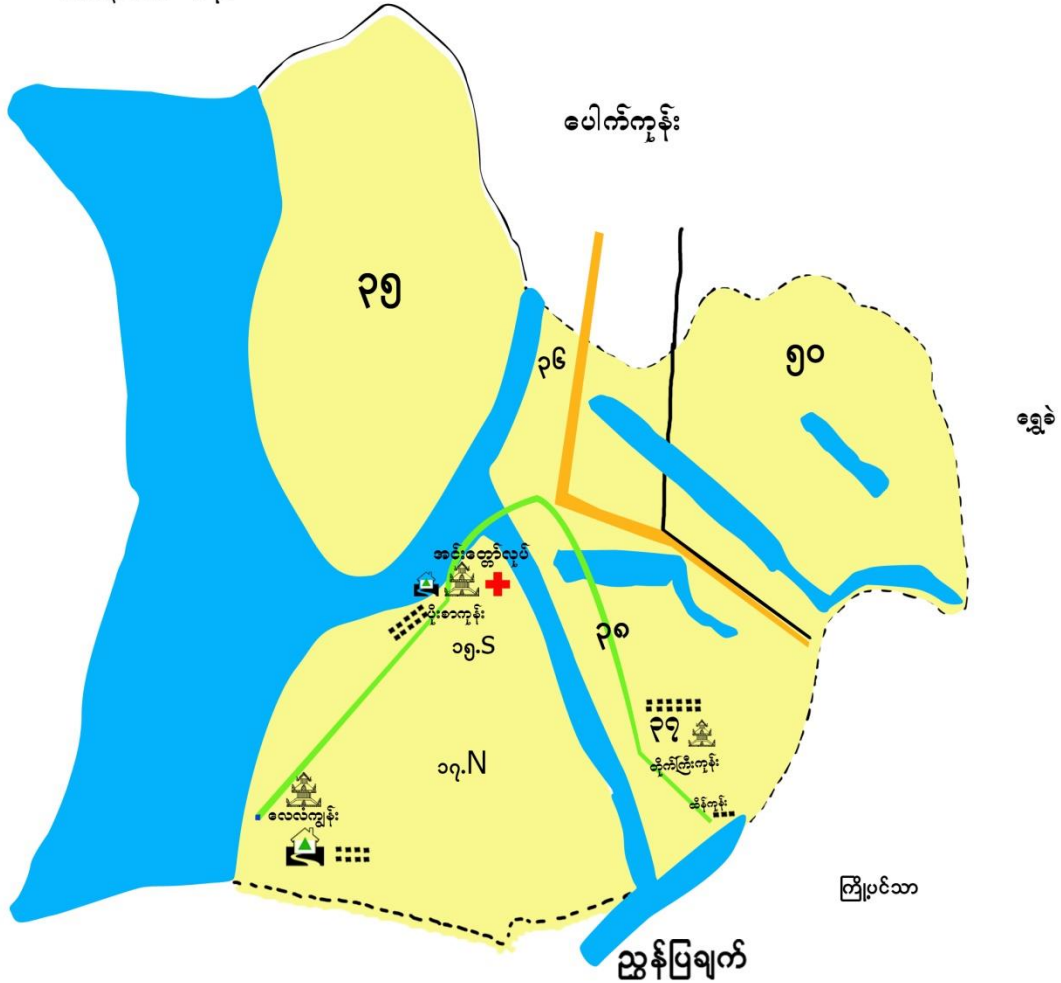

- |  |                        |  |                         |
|--|------------------------|--|-------------------------|
|  | ကျေးရွာအုပ်စုနယ်နိမိတ် |  | ဘုန်းကြီးကျောင်း        |
|  | ဂဝံလမ်း                |  | ဘောလုံးကွင်း            |
|  | မြေသားလမ်း             |  | မြို့နယ်ဆေးရုံ          |
|  | နေရာသီလမ်း             |  | တိုက်နယ်ဆေးရုံ          |
|  | မြစ်ချောင်း            |  | ကျေးလက်ကျန်းမာရေးဌာန    |
|  | မြေရိုင်း              |  | ကျေးလက်ကျန်းမာရေးဌာနခွဲ |
|  | စိုက်ပျိုးမြေ          |  | ရဲစခန်း                 |
|  | စားကျက်မြေ             |  | ရဲကင်း                  |
|  | စာသင်ကျောင်း           |  | ကျေးရွာလူနေအိမ်ခြေများ  |

အင်း၊ တွေ့လျက် ကျေးရွာ အုပ်စုတွင်ပါဝင်သော ကျေးရွာများစာရင်း

- ၁။ မကျီးကျွန်း ကျေးရွာ
- ၂။ တိုက်ကြီး ကျွန်း ကျေးရွာ
- ၃။ ဝေးလံ ကျေးရွာ
- ၄။ ငိုစာကျွန်း ကျေးရွာ
- ၅။ ဆိန်ကျွန်း
- ၆။ အင်းတော်တပုတ်

အင်းတော်တပုတ်ကျေးရွာသည် အိမ်ခြေ (၁၇၀) အိမ်ခြေဖြင့်အိမ်  
ထောင်စုရွာ (၂၀၃) စုရှိပါသည်။ ကမ်းဖြူသော စကောင် အိမ်များကိုလွတ် )တံတား  
ဘက်သို့ ရွှေ့ပြောင်းနေထိုင်ကြပါသည်။ ယခုအခါ အိမ်ခြေ ၁၇၀ များလွှဲ  
ပြောင်းနေပါသည်။ ပုခိုကျေးရွာ (၆၉၈) ဦးရှိပြီး ကျား (၃၀၀) မ (၃၀၀)  
ရှိပါသည်။ မိုးညိုမြို့နယ်တောင်ဘက်တွင်တည်ရှိသည်။ သွားယာရခက်ခဲ  
သောဒေသဖြစ်သည်။ မိုးလွှဲစားရေကြီးကမ်းဖြူ များလွှဲလျှင်သည်

လူထုပူးပေါင်းပါဝင်သော ဥပဒေရေးရာအဖွဲ့အစည်းနှင့်အလံ့အလာဖြတ်ဖြမ်း လုပ်ငန်းစဉ်

**အင်းထော်တလုပ်ကျေးရွာ**

စဉ်	အကြောင်းအရာ	ရက်စွဲ	ဦးစီးဌာနအုပ်စု	တက်ရောက်သူ			အဓိကအွေးကောက်ရေးအဖွဲ့
				ကျား	မ	ပေါင်း	
၁	ကျေးရွာအခြေပြမြေပုံနှင့်အရင်းမြစ်မြေပုံ (social map and Resource map )	၂၃.၁.၁၇	စောအောင်ထွန်း၊ ကျေးရွာအုပ်စု၊ ကျေးရွာ၊ ရပ်ဇာ၊ ရပ်ဇာ။	၅၀	၄၄	၉၄	ကျေးရွာအတွင်းရှိအရင်းအမြစ်အား ဖော်ပြရန်၊ အကျိုးအမြတ်အရောင်းအဝယ် ဦးစီးဌာန၊ အထောက်အကူပြုပေးရန် ပိုင်ဆိုင်မှုအခြေအနေအထား၊ အကျိုးအမြတ် များစွာရှိစေရန်။
၂	ရွာအခြေပြမြေပုံနှင့် အကျိုးအမြတ်အရောင်းအဝယ် အခြေအနေအထား။	၂၃.၁.၁၇	စီ၊ ထောက်၊ ကော်မတီဝင်၊ အမျိုးသား၊ အ မျိုးသမီး။	၅၀	၄၄	၉၄	ရေယိုစိမ့်မှု၊ ရေပိုက်ဖွဲ့စည်းမှု၊ လယ်ယာလုပ်ငန်းများ၊ ကျွန်း ဆေး၊ လမ်းဖမ်းဆက်သွယ် ရေး။
၃	ရေယိုစိမ့်မှုဖြည့်ဆည်းရေး	၂၃.၁.၁၇	ကျေးရွာအတွင်း အကျိုးအမြတ်အရောင်းအဝယ် အခြေအနေအထား၊ အမျိုးသမီး။	၅၀	၄၄	၉၄	ရေယိုစိမ့်မှု၊ ရေပိုက်ဖွဲ့စည်းမှု၊ လယ် ယာလုပ်ငန်းများ၊ ကျွန်းဆေး၊ လမ်းဖမ်းဆက်သွယ်ရေး။
၄	အကျိုးအမြတ်အရောင်းအဝယ် အခြေအနေအထား	၂၃.၁.၁၇	အမျိုးသား၊ အမျိုးသမီး။	၅၀	၄၄	၉၄	အကျိုးအမြတ်အရောင်းအဝယ် ပိုင်ဆိုင်မှုအခြေအနေအထား ဆက်သွယ်ရေး။
၅	အကျိုးအမြတ်အရောင်းအဝယ် အခြေအနေအထား	၂၃.၁.၁၇	ကျေးရွာအုပ်စု၊ ကျေးရွာ၊ ထောက်။	၅၀	၄၄	၉၄	ကျေးရွာအတွင်းရှိအရင်းအမြစ် များစွာရှိစေရန်၊ အကျိုးအမြတ် များစွာရရှိစေရန်အတွက် အကျိုးအမြတ်အရောင်းအဝယ် လုပ်ငန်းစဉ်



စဉ်	အကြောင်းအရာ	စ. ဇ. ဖြစ်	ဦးတည်အုပ်စု	တက်ရောက်သူ			အဓိကဆွေးနွေးချက်
				ကျား	မ	ပေါင်း	
၆။	ပဏ္ဍိတမိသားစု သင်တန်း။	၂၃. ၁. ၁၇	အမျိုးသား၊ အမျိုး သမီး။	၅၀	၄၄	၉၄	အမျိုးသားနှင့်အမျိုးသမီးတို့ တို့ကစွမ်းအားရရှိမှုနှင့် စွဲသည့်အကြောင်းအရာ။
၇။	ကျေးရွာအုပ်စု နှစ်စာဦးစား အစီအစဉ်။	၂၃. ၁. ၁၇	အမျိုးသား၊ အ မျိုးသမီး။	၅၀	၄၄	၉၄	အကျိုးပြုလေ့ရှိ အကျိုး ဆုံးစွမ်း။
၈။	ကျေးရွာအုပ်စု ဝတ်စုံအဖွဲ့ ချက်။	၂၃. ၁. ၁၇	ကော်မတီဝင်၊ အ မျိုးသား၊ အမျိုး သမီး။	၅၀	၄၄	၉၄	ကျေးရွာအုပ်စု အတားအဆီး အတား။
၉။	အမျိုးသား၊ အ မျိုးသမီးတို့ ပြုလုပ်သော အစီအစဉ်များ	၂၃. ၁. ၁၇	အမျိုးသား၊ အ မျိုးသမီး။	၅၀	၄၄	၉၄	ကျေးရွာအုပ်စု အစီအစဉ် အစီအစဉ်။



- လမ်း
- သုန်းကြီးကျောင်း
- စာသင်ကျောင်း
- ▲ ဓဇာတိ

လူမှုရေးအခြေပြမြေပုံနှင့် အရင်းမြစ်ပြမြေပုံသုံးသပ်ချက်

ကျေးရွာလူထုကို ဝိသိသိဝင်စားမှုရှိခြင်း

ကျေးရွာအတွင်းရှိ ဆိပ်တည်နေရာကို သိရှိခြင်း

ကျေးရွာ၏ လိုအပ်ချက်များ၊ ထပ်သာရွာသိရှိခြင်း

(လမ်းဆန်းဆတ်သွယ်ရေး၊ ကျောင်း၏ လုံခြုံရေးအတွက် အုတ်ထဲထိုင်းထားခြင်း၊ လျှပ်စစ်ပေးစနစ်)

ကျေးရွာအတွင်းရှိ အထောက်အပံ့၊ ဓဇာတိ၊ ကျောင်း၊ လမ်းဆန်းဆတ်သွယ်ရေး အခြေအနေ

အားလုံးကို သိရှိပြီး လိုအပ်ချက်များကို ဖော်ထုတ်နိုင်ခဲ့ကြသည်။

ကျေးရွာ၏ စီးပွားရေးအခြေနေ လူမှုရေးအခြေအနေကို သိရှိခြင်း

ကျေးရွာအတွင်းတွင်ရှိသော သဘာဝအရင်းအမြစ်များကို ထပ်ရှာရွာသိရှိခြင်း





ရာသီခွင်ပြဇယားသုံးသပ်ချက်

ဇွဲရာသီတွင် ပဲခိုက်၊ ဆေးရုံကံ၊ မိန်းမိုက်ခြင်းစသဖြင့် လုပ်ငန်းများကို လုပ်ကိုင်ကြပါသည်။ မိုးရာသီတွင် ရေလွှမ်းမိုးသောဒေသဖြစ်သဖြင့် အလုပ်မရှိ စောအချိန်ဖြစ်ပါသည်။ လက်လုပ်လက်စားများမှာ ငါးရှာခြင်းဖြင့် အသက်မွေးရပါ သည်။ တချို့စာအာဂျီများသည် အခြားအရာများသို့ သွားရောက်၍ အလုပ်လုပ် ကိုခြင်းများပြုကြပါသည်။ အလုပ်အကိုင်စွမ်းပါးသော ဒေသဖြစ်ပါသည်။ ကြက်၊ က၊ ဝက် စသည်တို့ကို အိမ်တွင်ကိုင်ကမ်းပြီးမွေးမြူကြပါသည်။ လမ်းပန်းဆက် သွယ်ရေး အဖွဲ့ခက်ခဲအာဒေသလည်းဖြစ်ပါသည်။ ကမ်းခြေခြင်းများ လည်းရှိပါ သည်။ ဇွဲရာသီတွင် ခြောက်သွေ့ရာသီဖြစ်သဖြင့် သွားလာရအခွင့်လက်တံတော် ပါသည်။ မိုးရာသီတွင် နေရောင်ကိုသာ အသုံးပြုသွားလာရပါသည်။ မြို့နှင့်လည်း အဖွဲ့ အဖွဲ့စားပါသည်။ လမ်းပန်းဆက်သွယ်ရေးခက်ခဲမှုကြောင့် ရာသီတိုင်း သွားလာရခက်ခဲပါသည်။



စာရင်း စာဖြစ် ဆုံးခွဲမှု ပုံစံပြဇယား



ဆိုဇကဟ်  
 ရေရပ်စက်  
 စက်ဇေ  
 ဣ  
 နား  
 ဖှုဉ်း  
 လဟ်ထွန်စက်  
 ဇြက်ရိတ်စက်  
 ဇေ



မီးပူ  
 မုန်တဇခံ  
 ဇေ  
 အဟ်ချုတ်စက်

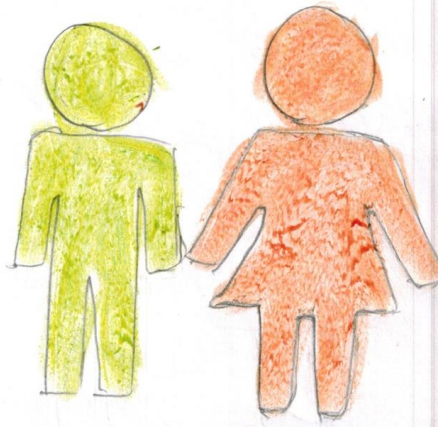

ရေရိဇေဇွာ  
 စက်ဝီး  
 ရေဒီယို  
 TV  
 ဆိုဇကဟ်  
 ဖုန်း  
 ဆိုဇာ



ပိုမိုဆိုင်ရာဆန်းစစ်ခြင်း  
ဆုံးဖြတ်ချက်

⇒ ဆယ်ချုပ်စက်၊ မီးလှူ၊ လယ်ယာရေးစက်၊ မျက်နှာပြင်တံဆိပ်တို့ကို အမျိုးသမီးများ သုံး၍ အမျိုးသမီးများ လိုက်နာနိုင် ထိန်းချုပ်ကြပါသည်။

⇒ လယ်ထွက်စက်၊ ရေချုပ်စက်၊ ဆိုင်ကယ်၊ စက်လှေ၊ လှေ၊ ထုတ်လုပ်ရေး၊ ဖြတ်ရိတ်စက်၊ ဘွဲ့၊ နွား၊ ဗူး၊ ဆိုင်ကယ်၊ စက်ဘီး၊ TV၊ ရေဒီယို၊ ဆိုင်ကယ်တို့ကို အမျိုးသားများက လိုက်နာနိုင်စေရန် ပျက်စီးခြင်းဖြင့် ဖြစ်ပေါ်ရောင်းချခြင်းများ ဆုံးဖြတ်ချက်ချရာတွင် အမျိုးသားများက အများဆုံး အသုံးပြုရပါသည်။

⇒ အမျိုးသမီးများအား ဆုံးဖြတ်ချက်ချခြင်း၊ အကောင်အထည်ဖော် ဆောင်ရွက်ခြင်းတို့တွင် အမျိုးသားများနှင့် တန်းတူဆွေးနွေးခြင်းဖြင့် ပစ္စည်းများအား တန်းတူပိုင်ဆိုင်ကြောင်း ဖိနှိပ်နိုင်ပါသည်။

အဖွဲ့အစည်း ချိတ်ဆက်မှု ဇယား သုံးစွဲခြင်း

ကျေးဇူးတင်ကြားကြား အဖွဲ့အစည်းများ

- ၁။ ဂေါ်ပက
- ၂။ အမျိုးသား ၊ အမျိုးသမီး ဂုဏ်ထူး
- ၃။ ပရဟိတအဖွဲ့
- ၄။ အမျိုးသမီး ရှေးရာအဖွဲ့
- ၅။ မိခင်နှင့် ကလေး စောင့်ရှောက်ရေး
- ၆။ ကျောင်းကော်မတီ
- ၇။ အရံမီးသတ်အဖွဲ့

အုပ်ချုပ်ရေးမှူးသည် အာဏာအရှိဆုံးဖြစ်သည်။  
 အထက်ပါအဖွဲ့အစည်းများ၏ စက်ဝိုင်းချိတ်ဆက်ပုံကို ဖြစ်ပေါ်စေရန်နှင့် ကျေးဇူး  
 တင်ကြားကြား အဖွဲ့အစည်းများကို သိရှိနိုင်စေရန် ဖြစ်ပါသည်။

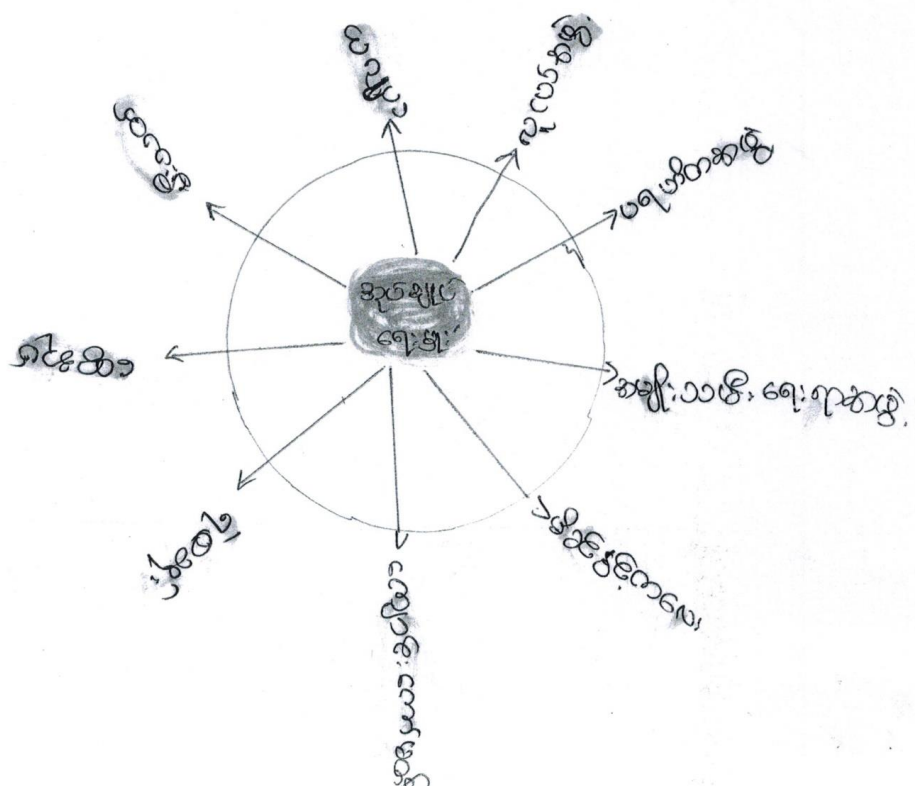

ပင့်ကူနိစ် ရေးဆွဲခြင်း (က+မ)

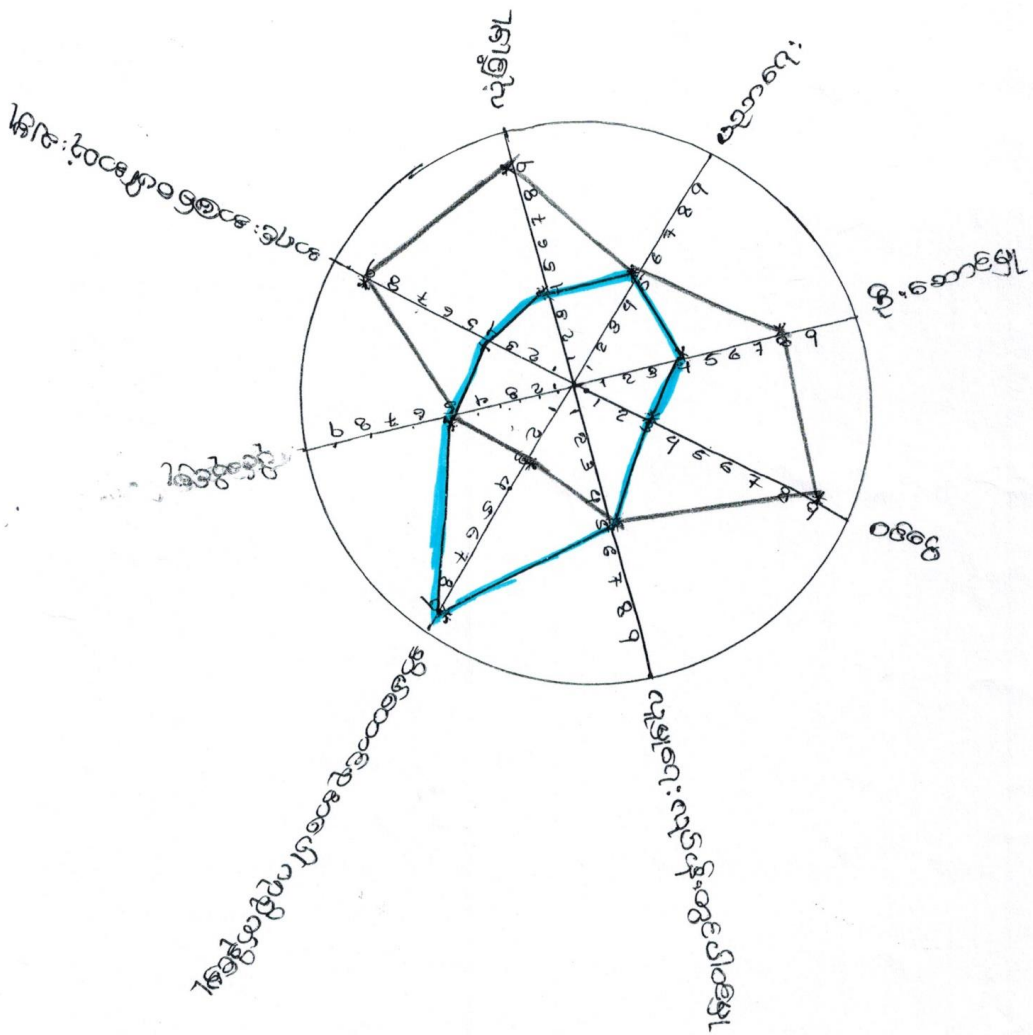

— ဝ  
— ကျား



ပိုင်ဆိုင်မှု " ။ အမျိုးသား နှင့် အမျိုးသမီး များ ပိုင်ဆိုင်မှု မှာ အခြေအနေ တွင် တူညီမှု ရှိပါသည်။

လုံခြုံမှု " ။ အများစားဖြစ် အမျိုးသား များထက် အမျိုးသမီး များ ကလုံခြုံမှု အားနည်း ပါသည်။ အတတ်ကြောင့် ဆိုသော် အမျိုးသမီး များသည် ဥပဒေအရအခွင့်အရေး လာရာ၌ လုံခြုံမှုမရှိခြင်းတို့ကြောင့် ဖြစ်ပါသည်။

ပညာရေးတွင်လက်လှမ်း မြီမှု " ။ ပထမအဆင့် သုံး သပ်ချက်ပုံကို လေ့လာ ဖြည့်ပါက ပညာရေး တွင် အမျိုးသား များသည် အမျိုးသမီး များထက် ပညာရေးတွင် လက်လှမ်း မြီ နေ ဖြစ်ပါသည်။ အကြောင်းမှာ အစဉ်အလာအရ ဆောင်ရွက်ပေးမှုများ ကို ဦးစားပေးထားကြောင်း ဖြစ်ပါသည်။

အလုပ်အကိုင်အခွင့်အလမ်း " ။ အမျိုးသား နှင့် အမျိုးသမီး များသည် အလုပ်အကိုင် အခွင့်အလမ်း တွင် ဝန်း တူရရှိမှုမတူညီကြပါ။ အမျိုးသား များသည် အလုပ်အကိုင်အခွင့်အလမ်း သို့မဟုတ် အမျိုးသမီး များသည် နည်းပါးလှပါသည်။ ၎င်းတို့ နည်းပါးခြင်းမှာ အမျိုးသမီး များမှာ အိမ်ထောင်ရေး များဖြစ် ဆိုချက်နှင့်ဆက်သွယ်ပါသည်။ ၎င်းတို့၏ စိုက်ပျိုးမှုနှင့် ကျန်အချိန်များမှာ အမျိုးသားထက် အလုပ် အကိုင်အခွင့် အလမ်း နည်းပါးပါသည်။

အိမ်ထောင်စုအပေါ်ဂရုစိုက်မှု " ။ အမျိုးသမီး များသည် အမျိုးသားများ ထက်အိမ်ထောင်စုအပေါ် ပို၍ဂရုစိုက် ကြပါသည်။ အမျိုးသား များသည် ပြင်ပစီးပွားရေးလုပ်ငန်း များ လုပ်ကိုင် နေရာသော် ကြောင့်အိမ်ထောင်စု အပေါ်ဂရုစိုက်မှု နည်းပါးခြင်း ဖြစ်ပါသည်။

လူမှုရေးတွင်ပါဝင်မှု " ။ လူမှုရေးတွင်ပါဝင်မှုတွင် အမျိုးသားများ သည် အမျိုးသမီး များထက်သာလျှင်ရှိပြီး ယခုအခါတွင် အမျိုးသမီး များကို အစဉ်အလာ အရ လူမှုရေးတွင် ပါဝင်ခွင့် မရ ရှိခြင်းကြောင့် ဖြစ်ပါသည်။ ဗဟုဏာလတွင် လူထု ဗဟိုပြု စီမံကိန်း ပေါ်ပေါက် လာသောအခါ အမျိုးသား နှင့် တန်းတူ အမျိုးသမီး များသည် လူမှု ရေးတွင် ပါဝင်လာကြသည်။

အင်းတော်လုပ်ကျွေးခွာ တော်မတီဝင်များစာရင်း

စဉ်	အမည်	ကျား/မ	
၁	ဦးကျော်စိုး	ကျား	ကျေးရွာစီမံကိန်းအထောက်အကူပြုကော်မတီဥက္ကဋ္ဌ
၂	ဒေါ်သက်သက်စို	မ	ကျေးရွာစီမံကိန်းအထောက်အကူပြုကော်မတီဥက္ကဋ္ဌ
၃	ဒေါ်ခိုင်စန္ဒာဝင်း	မ	ကျေးရွာငွေစေ့စည်းကော်မတီ
၄	ဦးတင်ဝင်း	ကျား	ယပ်ယူရေးဆရာကော်မတီ (ဥက္ကဋ္ဌ)
၅	ဦးမောင်တင်ပု	ကျား	"
၆	ဒေါ်ဖြူဖြူဦး	မ	"
၇	ဦးဖြူအောင်	ကျား	စောင့်ကြည့်ကြီးကြပ်ရေး
၈	ဦးမောင်စိုးပွင့်	မ	"
၉	ဦးကြွေးစော	မ	"
၁၀	ဦးသန်းမောင်	မ	စေတနာ့ဝန်ထမ်း
၁၁	ဦးဖြူဖြူ	မ	"
၁၂	ဒေါ်အေးမေဖြူ	မ	"
၁၃	ဒေါ်မြသက်စွန်း	မ	လည်ဝတ်ထိန်းဆီအရေး
၁၄	ဦးသန်းစို	ကျား	"
၁၅	ဦးလှဖြူ	မ	ဝေဖန်အကြံပြုပေးရေးကော်မတီ၊ မြေစိုက်ရေး
၁၆	ဒေါ်တင်တင်စို	မ	"



ရွေးချယ်မှုဆိုင်ရာ အထောက်အကူများ

ယ အစဉ်အဆက် အစီအစဉ် ဖြစ်ပေါ်စေခြင်း ။ CF + CF.

ယ အစဉ်အဆက် ရွေးချယ်မှု မှားယွင်းမှု ဖြစ်ပေါ်စေခြင်း ။ *ရွေးချယ်မှု*

ယ အစဉ်အဆက် ဖြစ်ပေါ်စေခြင်း ။ CF

ယ အစဉ်အဆက် အစီအစဉ် ဖြစ်ပေါ်စေခြင်း ။ Community

ယ အစဉ်အဆက် ဖြစ်ပေါ်စေခြင်း ။ Community

ယ Social and Resource Map ဆွဲခြင်း ။ CF + CF + Community

ယ အစဉ်အဆက် အစီအစဉ် ဖြစ်ပေါ်စေခြင်း ။ "

ယ အစဉ်အဆက် အစီအစဉ် ဖြစ်ပေါ်စေခြင်း ။ "

ယ အစဉ်အဆက် အစီအစဉ် ဖြစ်ပေါ်စေခြင်း ။ "

ယ အစဉ်အဆက် အစီအစဉ် ဖြစ်ပေါ်စေခြင်း ။ "

ယ အစဉ်အဆက် အစီအစဉ် ဖြစ်ပေါ်စေခြင်း ။ "

ယ အစဉ်အဆက် အစီအစဉ် ဖြစ်ပေါ်စေခြင်း ။

ယ အစဉ်အဆက် အစီအစဉ် ဖြစ်ပေါ်စေခြင်း ။ Community

ယ အစဉ်အဆက် အစီအစဉ် ဖြစ်ပေါ်စေခြင်း ။ Community

ယ အစဉ်အဆက် အစီအစဉ် ဖြစ်ပေါ်စေခြင်း ။ Community

အစဉ်အဆက် အစီအစဉ် ဖြစ်ပေါ်စေခြင်း = ရွေးချယ်မှုဆိုင်ရာ အထောက်အကူများ ဖြစ်ပေါ်စေခြင်း။ CF + CF မှ အစဉ်အဆက် အစီအစဉ် ဖြစ်ပေါ်စေခြင်း။ အစဉ်အဆက် အစီအစဉ် ဖြစ်ပေါ်စေခြင်း။ အစဉ်အဆက် အစီအစဉ် ဖြစ်ပေါ်စေခြင်း။ အစဉ်အဆက် အစီအစဉ် ဖြစ်ပေါ်စေခြင်း။



အခက်အခဲ အထူးအဆိုးများ

- ကျား / မ
- ဆေးပေးခန်း မရှိအခက်အခဲ
- ယောက်ယဉ် ရှေးအခက်အခဲ
- ဖိုးအခက်အခဲ
- ခွာထွန်းအခက်အခဲ
- ခွာချွန်းဆက်လမ်းအခက်အခဲ

နောင်လာမည့် ပြာဇာတိအတွက် ဖြော်ဖြန်းချက်

- ကျား / မ
- ဖိုးရရှိရေး
- ခွာချွန်းဆက်လမ်းရရှိရေး
- ရေကောင်း ရေယူရရှိရေး
- ခွာထွန်းလမ်းရရှိရေး
- စာကြည့်တိုက်ရရှိရေး

ပုံစံ - ၈ - ၁ ကျေးရွာအခြေခံအချက်အလက်များ (Form PC 1)

လမ်းညွှန်ချက်။ ကျေးရွာတစ်ရွာသို့ ပထမဆုံးမိတ်ဆက်ခရီး သွားရောက်သောအခါ လူထုစည်းရုံးရေးမှူးသည် ကျေးရွာ ခေါင်းဆောင်များအား ကျေးရွာအချက်အလက်များကို မေတ္တာရပ်ခံ၍ တောင်းခံရသည်။ ဤအချက်အလက်များကို စီမံကိန်း မိတ်ဆက်အစည်းဝေးမတိုင်မီတောင်းခံရမည်။ စီမံကိန်းမိတ်ဆက်အစည်းဝေးတွင် လူထုစည်းရုံးရေးမှူးသည် ဤအချက်အလက် များအား စစ်ဆေးပြီး မှန်ကန်အောင်ပြုလုပ်ရမည်။ ပြီးနောက်တွင် လူထုစည်းရုံးရေးမှူးမှ သတင်းအချက်အလက်ထံသို့ Tablets မှ တဆင့် ဖြည့်သွင်းရမည်။

ကျေးရွာခေါင်းဆောင် အမည် ဖိုးအေးဇော်	ကျေးရွာခေါင်းဆောင်၏ ဖုန်းနံပါတ် ၀၇-၄၂၃၆၇၆၅၂	လူထုစည်းရုံးရေးမှူး၏ အမည် ဖိုးအေးဇော်
ပြည်နယ်တိုင်းဒေသကြီး ဝန်ကြီး မြို့နယ် မြို့နယ်	ကျေးရွာအုပ်စုအမည် ကျေးရွာအုပ်စု	ကျေးရွာအခြေခံအချက်အလက်များ

က။ လူဦးရေ

လူမျိုးစု	အိမ်ထောင်စုအရေအတွက်	ကိုးကွယ်သည့်ဘာသာ	အိမ်ထောင်စုအရေအတွက်
လူမျိုးစု (၁) ---ဗမာ---	၂၀၂	ဘာသာ (၁) ---ဗုဒ္ဓ---	၂၀၂
လူမျိုးစု (၂) -----		ဘာသာ (၂) -----	
လူမျိုးစု (၃) -----		ဘာသာ (၃) -----	
လူမျိုးစုရော -----		ဘာသာရော -----	
အခြား			
	အရေအတွက်		
မသန်စွမ်းသူများ	၅	၅၆	၅
သက်ကြီးရွယ်အိုများ (၆၅ နှစ် နှင့် အထက်)	၅၀	၅၆	၄၀
စစ်ဘေးရှောင်			

	အမျိုးသား (အရေအတွက်)	အမျိုးသမီး (အရေအတွက်)
လူဦးရေ		
လူမျိုးစု (၁) ---ဗမာ---	၄၃၁	၃၉၂
လူမျိုးစု (၂) -----		
လူမျိုးစု (၃) -----		
အခြား		
အိမ်ထောင်ဦးစီး	၁၄၇	၁၄

(ခ) အခြေခံအဆောက်အအုံ အသုံးအဆောင်များ

စာသင်ကျောင်း	အမှတ် ခြံပေါ်	ကျန်းမာရေး	အမှတ် ခြံပေါ်	ဘာသာရေး အဆောက် အအုံများ	အမှတ် ခြံပေါ်
အထက်တန်းကျောင်း	<input type="checkbox"/>	ဆေးရုံ	<input type="checkbox"/>	ဝေတီ	<input checked="" type="checkbox"/>
အလယ်တန်းကျောင်း	<input type="checkbox"/>	ကျန်းမာရေးဌာန	<input type="checkbox"/>	ဘုန်းကြီးကျောင်း	<input checked="" type="checkbox"/>
မူလတန်းကျောင်း	<input type="checkbox"/>	ကျန်းမာရေးဌာနခွဲ	<input type="checkbox"/>	ဟိန္ဒူဘုရားကျောင်း	<input type="checkbox"/>
မူကြိုကျောင်း	<input type="checkbox"/>	ဆေးပေးခန်း	<input type="checkbox"/>	ခရစ်ယာန်ကျောင်း	<input type="checkbox"/>
အခြား ကျောင်း	<input type="checkbox"/>	အခြား	<input type="checkbox"/>	ဗလီ	<input type="checkbox"/>
				အခြား	<input type="checkbox"/>
မှတ်ချက်		မှတ်ချက်		မှတ်ချက်	

(ဂ) ကျွမ်းကျင်သူများမှတ်တမ်း (ကျေးရွာတွင်နေထိုင်သော သို့မဟုတ် တခြားရွာမှလာရောက်သော ကျွမ်းကျင်သူများ)

(၁) စာသင်ကျောင်း			(၂) ကျန်းမာရေး			(၃) လက်မှုပညာရှင်		
	ရွာတွင်နေ ထိုင်သူ	အခြားရွာမှ လာသူ		ရွာတွင်နေ ထိုင်သူ	အခြား ရွာမှ လာသူ		ရွာတွင် နေထိုင်သူ	အခြားရွာ မှလာသူ
မူလတန်းပြဆရာ/မ	<input checked="" type="checkbox"/>	<input type="checkbox"/>	ဆရာဝန်	<input type="checkbox"/>	<input type="checkbox"/>	လက်သမား	<input checked="" type="checkbox"/>	<input type="checkbox"/>
အထက်တန်းပြဆရာ/မ	<input type="checkbox"/>	<input type="checkbox"/>	လက်ထောက် ကျန်းမာရေးမှူး	<input type="checkbox"/>	<input type="checkbox"/>	ပန်းရံ	<input checked="" type="checkbox"/>	<input type="checkbox"/>
အလယ်တန်းပြဆရာ/မ	<input type="checkbox"/>	<input type="checkbox"/>	အမျိုးသမီးကျန်းမာရေး ဆရာမ	<input type="checkbox"/>	<input type="checkbox"/>	လျှပ်စစ်ကျွမ်းကျင်၊ မီးသမား	<input type="checkbox"/>	<input type="checkbox"/>
မူကြိုဆရာ/မ	<input type="checkbox"/>	<input type="checkbox"/>	သားဖွားဆရာမ	<input type="checkbox"/>	<input type="checkbox"/>	ရေပိုက်တွယ်သူ	<input checked="" type="checkbox"/>	<input type="checkbox"/>
အခြား	<input type="checkbox"/>	<input type="checkbox"/>	ပြည်သူ့ကျန်းမာရေးလုပ်သား	<input type="checkbox"/>	<input type="checkbox"/>	စက်ပြင်ဆရာ	<input checked="" type="checkbox"/>	<input type="checkbox"/>
မှတ်ချက်			မှတ်ချက်			မှတ်ချက်		

(ဃ) ကျေးရွာသို့ ရောက်ရှိနိုင်သည့် လမ်းအခြေအနေ / ကျေးရွာတစ်ရွာသည် ၎င်း၏ ကျေးရွာအုပ်စုနှင့် ဆက်သွယ်ထားသော လမ်းအခြေအနေ (အောက်ပါတို့ကိုပိုင်းပါ)

ကျောက်ကြမ်းလမ်း      ကတ္တရာလမ်း      ကွန်ကရစ်လမ်း      မော်တော်ဆိုင်ကယ်လမ်း  
 ကျောက်ခင်းလမ်း      မြေသားလမ်း      လူသွားလမ်း      အခြား

(င) ကျေးရွာဖွံ့ဖြိုးမှုစီမံချက်

(၁) လူထုပဟိုပြုစီမံကိန်းမစတင်မှီ ဤကျေးရွာတွင်ကျေးရွာဖွံ့ဖြိုးမှု စီမံချက်ရှိခဲ့ပါသလား?      ရှိပါသည်/မရှိပါ/မသိပါ

(၂) ရှိခဲ့ပါလျှင် ဤစီမံချက်ကို မည်သည့် ခုနှစ်တွင်ပြင်ဆင်ခဲ့ပါသနည်း?      နှစ်-----/မသိပါ

(၃) ဤစီမံချက်ကို ဖြိုးနယ်မှအတည်ပြုခဲ့ပါသလား?      ပြုခဲ့ပါသည်/မပြုခဲ့ပါ/မသိပါ

(စ) ခရီးအကွာအဝေး

(၁) ဤကျေးရွာ၏ပဟိုမှ ၎င်းကျေးရွာအုပ်စု၏ပဟိုအထိ ခရီးခိုင်းမည်မျှကွာဝေးသနည်း?      မိုင်-----/မသိပါ

(၂) ဤကျေးရွာမှ ၎င်းကျေးရွာအုပ်စုပဟိုအထိ သွားလာရာတွင်ကြာမြင့်သည့်အချိန်။



ခြောက်သွေ့ရာသီတွင်ကြာချိန် ၁၄ ရက် ထောက်လှမ်း/မော်တော်ဆိုင်ကယ်/ခြေလျင်/လား/မော်တော်ဘုတ်/အခြား -----

မိုးရာသီတွင်ကြာချိန် ၁၄ ရက် ထောက်လှမ်း/မော်တော်ဆိုင်ကယ်/ခြေလျင်/လား/မော်တော်ဘုတ်/အခြား မေးမြန်းပါ

(ဆ) ပတ်ဝန်းကျင်ဆိုင်ရာ သဘာဝဘေးအန္တရာယ်

ဤကျေးရွာတွင် ရေကြီးခြင်းကဲ့သို့ သဘာဝဘေးအန္တရာယ်ကျရောက်ဖူးခြင်း ရှိပါသလား။

မရှိပါ  ရှိပါသည် ရှိလျှင်ဖော်ပြပါ မုန်ကမ်းငါး ပျံခြင်း

(ဇ) ကျေးရွာတွင် ဖွဲ့စည်းထားသော အဖွဲ့အစည်းများ

လူထုပဟိုပြုစီမံကိန်းမတိုင်မီ ဤကျေးရွာတွင် ကျေးရွာဖွံ့ဖြိုးရေးအတွက် အစိုးရ (သို့) ရွာသားများကိုယ်တိုင်(သို့) စီမံကိန်းတစ်ခုခုမှ ဖွဲ့စည်းထားသည့် အဖွဲ့အစည်းများရှိပါသလား။

(၁) မရှိပါ

(၂) -----

(ဈ) အထွေထွေအုပ်ချုပ်ရေး ဦးစီးဌာန (GAD) မှ မှတ်တမ်းတင်ထားခြင်း

ဤကျေးရွာသည် အထွေထွေအုပ်ချုပ်ရေး ဦးစီးဌာန (GAD) မှ မှတ်တမ်းတင်ထားမှု ရှိပါသလား။

မရှိပါ  ရှိပါသည်

ကျေးရွာခေါင်းဆောင်

အမည် ဦးအောင်မြင့်

လက်မှတ် [Signature] နေ့စွဲ ၂၄.၁.၂၀၁၇

လူထုစည်းရုံးရေးမှူး

အမည် ဦးလင်းလင်း

လက်မှတ် [Signature] နေ့စွဲ ၂၄.၁.၂၀၁၇

ပုံစံ - ၀ - ၂ - စီမံကိန်းစက်ဝန်းအချိန်ဇယား (PC 2)

လမ်းညွှန်ချက်၊ သက်ဆိုင်ရာလူထုစည်းရုံးရေးမှူး/လက်ထောက်နည်းပညာမှူးများမှ စီမံကိန်းစက်ဝန်းအဆင့်တစ်ခုစီပြီးစီးတိုင်း ကျေးရွာနှင့် ကျေးရွာအုပ်စုအတွက် ဤပုံစံကို ဖြည့်သွင်းရမည်။

စည်းရုံးရေးမှူး/ဝန်ထမ်း အမည် ဦးလင်းလင်းအောင်

နေ့စွဲ ၂၂.၁.၁၇ စက်ဝန်းအားအမှတ်ခြိပ်ပါ  စက်ဝန်း(၁)  စက်ဝန်း(၂)  စက်ဝန်း(၃)  စက်ဝန်း(၄)

ပြည်နယ်/တိုင်း ပဲခူး မြို့နယ် ဗို.၃၃ ကျေးရွာအုပ်စု ဘင်းကျော်လှ ကျေးရွာ ဘင်းကျော်လှ

စီမံကိန်းဆောင်ရွက်မှုအဆင့်များ	နေ့စွဲ		အစည်းအဝေးတွင်တက်ရောက်သူအရေအတွက်			
	စတင်သည့်နေ့	ပြီးဆုံးသည့်နေ့	အမျိုးသားအရေအတွက်	အမျိုးသမီးအရေအတွက်	အိမ်ထောင်စုအရေအတွက်	လူမျိုးစုတက်ရောက်သူအရေအတွက်နှင့် လူမျိုးစုအမည်
၁။ ကျေးရွာစီမံကိန်း မိတ်ဆက်အစည်းအဝေး	၂၂.၁.၂၀၁၇	၂၂.၁.၂၀၁၇	၁၅	၁၇	၃၁	၁၀၀၀
၂။ ကျေးရွာဖွံ့ဖြိုးရေး စီမံချက်ရေးဆွဲခြင်းအစည်းအဝေး	၂၂.၁.၂၀၁၇	၂၂.၁.၂၀၁၇	၅၇	၄၀	၉၇	၁၀၀၀
၃။ ကျေးရွာအုပ်စု လုပ်ငန်းဆုံးဖြတ်ချက်ချသည့်အစည်းအဝေး	၂၅.၁.၂၀၁၇	၂၅.၁.၂၀၁၇	၁၄	၁၃	၂၇	၁၀၀၀
၄။ မြို့နယ်အဆင့် စီမံကိန်းရေးဆွဲရေးနှင့် အကောင်အထည်ဖော်ရေးကော်မတီ၏ စီမံကိန်း သုံးသပ်မှုအစည်းအဝေး			မလို	မလို	မလို	မလို
၅။ မြို့နယ် စီမံကိန်းရေးဆွဲရေးနှင့် အကောင်အထည်ဖော်ရေး ကော်မတီ၏ဆုံးဖြတ်မှုကို ရွာသို့ အသိပေးအကြောင်းကြားသည့် အစည်းအဝေး						
၆။ စီမံကိန်းလုပ်ငန်းခွဲစီမံချက်ရေးဆွဲခြင်းအစည်းအဝေး						
၆.၁။ စီမံကိန်းလုပ်ငန်း အကောင်အထည်ဖော်ရေးအစီအစဉ် ရေးဆွဲခြင်း						

၆.၂။ ဝယ်ယူရေးအစီအစဉ် ရေးဆွဲခြင်း						
၆.၃။ ဘဏ္ဍာရေးကုန်ကျမှု လျာထားအစီအစဉ် ရေးဆွဲခြင်း						
၆.၄။ ပြင်/ထိန်းအစီအစဉ် ရေးဆွဲခြင်း						
၇။ စီမံကိန်းလုပ်ငန်းခွဲ တိုးတက်မှု စောင့်ကြည့် အစည်းအဝေး						
၇.၁။ အစည်းအဝေး ပထမအကြိမ်						
၇.၂။ အစည်းအဝေး ဒုတိယအကြိမ်						
၇.၃။ အစည်းအဝေး တတိယအကြိမ်						
၈။ စီမံကိန်းလုပ်ငန်းခွဲ အပြီးသတ်စစ်ဆေးခြင်း အစည်းအဝေး						
၉။ လူထုစစ်ဆေးပွဲအစည်းအဝေး						



ပုံစံ - ၈ - ၃ ကျေးရွာဖွံ့ဖြိုးရေး ဦးစားပေးအစီအစဉ် (Form PC 3)

လမ်းညွှန်ချက်၊ အဆင့်(၃) ကျေးရွာမှော်မှန်းချက်အစည်းအဝေး ပြီးဆုံးသောအခါ ကျေးရွာစီမံကိန်း အထောက်အကူပြု ကော်မတီသည် လူထုစည်းရုံးရေးမှူးအကူအညီဖြင့် ဤပုံစံကိုပြည့်စုံအောင် ဖြည့်သွင်းရမည်။

လူထုစည်းရုံးရေးမှူး/ဝန်ထမ်း အမည် ဒွါလင်းလင်းအောင်

နေ့စွဲ ၂၂.၁.၁၇ စက်ဝန်းအား အမှတ်ခြစ်ပါ (✓)  စက်ဝန်း(၁)   
 ဟစ်စက်ဝန်း(၂)  စက်ဝန်း(၃)  စက်ဝန်း(၄)

ပြည်နယ်/တိုင်း ဇနိုး မြို့နယ် မိုးညို ကျေးရွာအုပ်စု မင်းဆွတ် ကျေးရွာ စားရွာပုတ်

က။ အခက်အခဲအတားအဆီးများအားဆွေးနွေးခြင်း - ယခုလက်ရှိအခြေအနေတွင် ဤကျေးရွာဖွံ့ဖြိုးတိုးတက်ရေးအတွက် အဓိက အခက်အခဲအတားအဆီးများသည် မည်သည်များဖြစ်ပါသနည်း။ (အမျိုးသား/သမီး အနည်းဆုံးအခက်အခဲ ၅ ခုစီဖော်ပြပါ)

အမျိုးသား အဖွဲ့မှ တင်ပြသောအခက်အခဲအတားအဆီးများ		အမျိုးသမီး အဖွဲ့မှ တင်ပြသောအခက်အခဲအတားအဆီးများ	
၁	ကုန်လုံခြုံရေး	၁	ရေအခက်အခဲ
၂	ရေအခက်အခဲ	၂	ရေအခက်အခဲ
၃	ရေအခက်အခဲ	၃	ရေအခက်အခဲ
၄	ရေအခက်အခဲ	၄	ရေအခက်အခဲ
၅	ရေအခက်အခဲ	၅	ရေအခက်အခဲ

ခ။ မှော်မှန်းခြင်း - နောင်လာမည့် (၅) နှစ် အတွင်း ကျေးရွာဖွံ့ဖြိုးရေး မှော်မှန်းလျာထားချက်များအား တင်ပြပါ။

အမျိုးသားအဖွဲ့မှ တင်ပြသောမှော်မှန်းချက်များ		အမျိုးသမီးအဖွဲ့မှ တင်ပြသောမှော်မှန်းချက်များ	
၁	ရေအခက်အခဲ ဖြေရှင်းရေး	၁	ရေအခက်အခဲ ဖြေရှင်းရေး
၂	ရေအခက်အခဲ	၂	ရေအခက်အခဲ
၃	ရေအခက်အခဲ	၃	ရေအခက်အခဲ
၄	ရေအခက်အခဲ	၄	ရေအခက်အခဲ
၅		၅	

ဂ။ လူထုစီမံကိန်း၏ လာမည့် (၄) နှစ်အတွက် အကျုံးဝင်သော ဦးစားပေး ဖွံ့ဖြိုးတိုးတက်မှု လုပ်ငန်း အစီအစဉ်များအားဖော်ပြပါ။

အဆင့်	ကျေးရွာအတွက် ဦးစားပေး ဖွံ့ဖြိုးတိုးတက်မှု လုပ်ငန်းစဉ်များ	အဆိုပြုသူ (အမျိုးသားများ/ အမျိုးသမီးများ/အမျိုးသား+ အမျိုးသမီး)	ခန့်မှန်းကုန်ကျ စရိတ်	အကျိုးခံစားခွင့်ရှိသူ ခန့်မှန်းခြေ အရေအတွက်
၁	ရေအခက်အခဲ		၂၀၀	၁၀၀
၂	ရေအခက်အခဲ		၈၀	၈၀
၃	ရေအခက်အခဲ		၃၀၀	၃၀၀
၄	ရေအခက်အခဲ		၂၀၀	၂၀၀
၅				

ဃ။ လူထုစီမံကိန်း၏ လာမည့် (၄) နှစ်အတွက် အကျိုးမဝင်သော ဦးစားပေး ဖွံ့ဖြိုးတိုးတက်မှု လုပ်ငန်း အစီအစဉ်များအားဖော်ပြပါ။

အဆင့်	ကျေးရွာအတွက် ဦးစားပေး ဖွံ့ဖြိုး တိုးတက်မှု လုပ်ငန်းစဉ်များ	အဆိုပြုသူ (အမျိုးသားများ/ အမျိုးသမီးများ/အမျိုးသား+ အမျိုးသမီး)	အခန်းကဏ္ဍ
၁			
၂			
၃			
၄			
၅			

ခေါင်းဆောင်၊ ကျေးရွာစီမံကိန်းအထောက်အကူပြုကော်မတီမှ အတည်ပြုသည်။

အမည် ဒေါ်မောင်အိန် လက်မှတ် [Signature] နေ့စွဲ ၂၃-၅-၂၀၁၇

ပုံစံ - ၀ - ၄ ကျေးရွာအုပ်စုစီမံကိန်းလုပ်ငန်းခွဲရွေးချယ်ခြင်းပုံစံ (Form PC 4)

လမ်းညွှန်ချက်၊ စီမံကိန်းလုပ်ငန်းခွဲရွေးချယ်မှုအစည်းအဝေးပြီးနောက်တွင် ကျေးရွာအုပ်စုမှ CF/TFတို့၏ အကူအညီရယူ၍ ကျေးရွာစီထောက်ကော်မတီမှ လက်မှတ်ရေးထိုးပြီး အဆိုပါပုံစံအား ပြည့်စုံအောင်ဖြည့်သွင်းရမည်။ ဤပုံစံအား ပြည့်စုံစွာဖြည့်သွင်းပြီးပါက ကျေးရွာအုပ်စုမှ ဖြီးတိုးတက်ရေးစီမံချက်တွင် TPIC သို့ ပေးပို့ရန်အတွက် နောက်ဆက်တွဲအဖြစ် ထားရှိရမည်။ CF မှ ကျေးရွာတစ်ရွာချင်းစီ၏ စီမံကိန်းလုပ်ငန်းခွဲဆိုင်ရာ အချက်အလက်များကို MIS သို့ ထည့်သွင်းရမည်။ (ယခုနှစ်စီမံကိန်းလုပ်ငန်းခွဲ မလုပ်ကိုင်သော ကျေးရွာများ မပါဝင်ပါ။)

ကျေးရွာစည်းရုံးရေးမှူး/ဝန်ထမ်းအမည် ဒေါ်ခင်အေး

နေ့စွဲ ၉.၅.၂၀၁၇ စက်ဝန်းအားအမှတ်ခြစ်ပေးပါ။ (၁)  စက်ဝန်း(၁) (၂)  စက်ဝန်း(၂) (၃)  စက်ဝန်း(၃) (၄)  စက်ဝန်း(၄)

ပြည်နယ်/တိုင်း ပဲခူး မြို့နယ် ဗို. ၂၅ ကျေးရွာအုပ်စု အမဲတော်ကျေးရွာ

ကျေးရွာအမည်	ဆောင်ရွက်မည့် လုပ်ငန်းများ	အတိုင်းအတာ	ခန့်မှန်း တိုက်ရိုက် အကျိုးခံစားခွင့် ရှိသူများ	အဆိုပြုတင်ပြသူ	ခန့်မှန်းကျန်ကျစရိတ်			
					စီမံကိန်းမှ ထည့်ဝင်မှု	ကျေးရွာမှ ထည့်ဝင်မှု	အခြားထည့်ဝင်မှု (ခေါ်ပြုပါ) အမည်/အဖွဲ့	စုစုပေါင်း
လေးလံ	ကျွန်ကရက်လမ်း 1040x4'x4" (၁) ငါ့) ၁) 1300x4'x4"	(၂)	680	<input type="checkbox"/> ကျား <input type="checkbox"/> မ <input type="checkbox"/> ကျား+မ	၅၈၉၀၀၀၀ (၁) 479၀၀၀၀ (၁)			
ပိုးစာကျွန်း	ကျွန်ကရက်လမ်း ၁၃၁၆'x၅'x၅"		640	<input type="checkbox"/> ကျား <input type="checkbox"/> မ <input type="checkbox"/> ကျား+မ	၅၅၀၀၀၀၀			
တိန်ကျွန်း	ရွာတွင်း ကျွန်ကရက်လမ်း ၆၈၀'x၄'x၄"		780	<input type="checkbox"/> ကျား <input type="checkbox"/> မ <input type="checkbox"/> ကျား+မ	၄၃၅၀၀၀၀			
တိုက်ကြီးကျွန်း	ကျွန်ကရက်လမ်း ၂၅၀၀'x၄'x၄" ၂၅၀၀'x၄'x၄"		760	<input type="checkbox"/> ကျား <input type="checkbox"/> မ <input type="checkbox"/> ကျား+မ	၅၄၅၀၀၀၀ ၅၄၅၀၀၀၀			
စိုင်းလွှာလှေ	အသင်းကျွန်း ၆၀x၃၀'x၂၅"		832	<input type="checkbox"/> ကျား <input type="checkbox"/> မ <input type="checkbox"/> ကျား+မ	၂၀၀၀၀၀၀			

ရာထူး ကျေးရွာအုပ်စု စီ/ထောက်ကော်မတီ ဥက္ကဋ္ဌ အမည် ဦးသန်းလွင် လက်မှတ် Lin ရက်စွဲ ၁၅.၅.၁၇



ပုံစံ - ၈ - ၄ ကျေးရွာအုပ်စုစီမံကိန်းလုပ်ငန်းခွဲရွေးချယ်ခြင်းပုံစံ (Form PC 4)

လမ်းညွှန်ချက်၊ စီမံကိန်းလုပ်ငန်းခွဲရွေးချယ်မှုအစည်းအဝေးပြီးနောက်တွင် ကျေးရွာအုပ်စုမှ CF/TF တို့၏ အကူအညီရယူ၍ ကျေးရွာစီထောက်ကော်မတီမှ လက်မှတ်ရေးထိုးပြီး အဆိုပါပုံစံအား ပြည်ပုံအောင်မြင်သွင်းရမည်။ ဤပုံစံအား ပြည်ပုံစံဖြည့်သွင်းပြီးပါက ကျေးရွာအုပ်စုမှ ဖြန့်ဝေရေးစီမံချက်တွင် TPIC သို့ ပေးပို့ရန်အတွက် နောက်ဆက်တွဲအဖြစ် ထားရှိရမည်။ CF မှ ကျေးရွာစီရွာချင်းစီ၏ စီမံကိန်းလုပ်ငန်းခွဲဆိုင်ရာ အချက်အလက်များကို MIS သို့ ထည့်သွင်းရမည်။ (ယခုနှစ်စီမံကိန်းလုပ်ငန်းခွဲ မလုပ်ကိုင်သော ကျေးရွာများ မပါဝင်ပါ။)

ကျေးရွာစည်းရုံးရေးမှူး/ဝန်ထမ်းအမည် ဒေါ်အေးမြင့်

နေ့စွဲ ၁၃.၃.၁၇ တက်ဝန်းအားအမှတ်ခြစ်ပေးပါ။ (✓)  တက်ဝန်း(၁)   တက်ဝန်း(၂)  တက်ဝန်း(၃)  တက်ဝန်း(၄)

ပြည်နယ်/တိုင်း ဧရာဝတီ မြို့နယ် မိုးဒို ကျေးရွာအုပ်စု အင်းကြွေကလေး

ကျေးရွာအမည်	ဆောင်ရွက်မည့် လုပ်ငန်းများ	အတိုင်းအတာ	ခန့်မှန်း တိုက်ရိုက် အကျိုးခံစားခွင့် ရှိသူများ	အဆိုပြုတင်ပြသူ	ခန့်မှန်းကျန်ကျစရိတ်			
					စီမံကိန်းမှ ထည့်ဝင်မှု	ကျေးရွာမှ ထည့်ဝင်မှု	အခြားထည့်ဝင်မှု (ဖော်ပြပါ)	စုစုပေါင်း
<u>မင်္ဂလာကျေးရွာ</u>	<u>၁၆' x ၇' ၃/၄"</u>			<input type="checkbox"/> ကျား <input type="checkbox"/> မ ဗီကျား+မ	<u>၂၆၀၀၀၀</u>			
<u>ထိန်ကျေးရွာ</u> <u>တိုက်ကြီးကျေးရွာ</u>	<u>ရွာချင်းဆက်</u> <u>၂၇၀၀' x ၃' x ၆"</u>	<u>၁၈၀၀</u>	<u>၁၈၀၀</u>	<input type="checkbox"/> ကျား <input type="checkbox"/> မ ဗီကျား+မ	<u>၁၁၃၅၀၀၀၀</u>			
<u>မကျီးကျေးရွာ</u>	<u>Bar Calvered</u> <u>၁၆' x ၇' ၃/၄"</u>	<u>၈၃၉</u>		<input type="checkbox"/> ကျား <input type="checkbox"/> မ ဗီကျား+မ	<u>၂၂၅၀၀၀၀</u>			
				<input type="checkbox"/> ကျား <input type="checkbox"/> မ ဗီကျား+မ				
				<input type="checkbox"/> ကျား <input type="checkbox"/> မ ဗီကျား+မ				

ရာထူး ကျေးရွာအုပ်စု စီ/ထောက်ကော်မတီ ဥက္ကဋ္ဌ အမည် ဦးသန်းလွင် လက်မှတ် ရက်စွဲ ၁၃.၃.၁၇

ကလူ့အလိုက် ဦးစားပေးဖွံ့ဖြိုးရေးလုပ်ငန်းစဉ်များ

	အဆင့်	လုပ်ငန်းအမည်	အဆိုပြုသူ	ကျေးရွာတာဝန်ခံ (သို့) အုပ်စု	ပြင်ပမှထောက်ပံ့မည့်သူ
အခြေခံအထောက်အပံ့	၉၂ ၉၃	ဖမ်း တံတား	ကျား/၉ ကျား/၉	ဦးကျော်စိုး	
စိုက်ပျိုးရေး					
မွေးမြူရေး					
ပညာရေး	၁၁	ဆေးကုရေး	ကျား/၉	ဦးကျော်စိုး	
ကျန်းမာရေး					
အခြားသက်မွေးဝမ်းကြောင်းဆိုင်ရာသင်တန်း	၄၂	ဆိုင်ရာ ဖိလမ်းရေး	ကျား/၉	ဦးတင်အောင်	

၄၀၆၀၀၄၀၁:၅၉၆