

ပြည်ထောင်စုသမ္မတမြန်မာနိုင်ငံတော် အစိုးရ  
စိုက်ပျိုးရေး၊ မွေးမြူရေးနှင့် ဆည်မြောင်းဝန်ကြီးဌာန  
ကျေးလက် ဒေသဖွံ့ဖြိုးတိုးတက်ရေးဦးစီးဌာန  
မိုးညိုမြို့နယ်



လူထုဗဟိုပြုစီမံကိန်း

National Community Driven Development Project



ကျေးရွာဖွံ့ဖြိုးတိုးတက်ရေးအစီအစဉ်  
Village Development Plan (VDP)  
အင်းတော်တလုပ်အုပ်စု၊ မကျီးကုန်းကျေးရွာ

ဇန်နဝါရီလ ၂၀၁၇

မာဝဂ်က

စာမျက်

- ၈၉၉။ အကျော်တို့ စာရာ .
- ၉၀။ ဖိုး ညို ဖြို့ နတ် ဗြ ဖြေ ယုံ
- ၉၁။ မကျိုးကျွန် လေးမှာ တည်နေရာ ဗြ ဖြေ ယုံ
- ၉၂။ အင်းထွေပုလဲလှေကွင်း ပါဝင်သော ကျေးရွာ များ အာရုံ၊
- ၉၃။ ကျေးရွာ အာရုံ အဆုတ်အထက် များ
- ၉၄။ လူထု ပူး ပေါင်း ပါဝင် လူထု အစုံ စစ်ဖြင့် နှစ် စက်ဖြတ်ဖြင့်၊ လုပ်ငန်း ဖြင့် ( P & A / P & A ) အကျဉ်း နှစ်ဝယ်
- ၉၅။ ကျေးရွာ ဖွံ့ဖြိုး ရေး အစီအစဉ်အတွက် အာရုံ ဗြ ဖြေ သော P & A & C & S များ နှစ် တစ်ခု နှစ် ခု အတွက် အစုံ အဆုတ်များ
- ၉၆။ ကျေးရွာ ဖွံ့ဖြိုး ရေး ကော်မတီဝင် များ အစုံ နှစ် နှစ်ဖြင့် နှစ် ကျေးရွာ ဖွံ့ဖြိုး ရေး အစီအစဉ် အထိအတွက် မှတ်တမ်း ခေါက်ပုံ များ
- ၉၇။ ကျေးရွာ ဖွံ့ဖြိုး ရေး ကော်မတီဝင် များ အာရုံ၊
- ၉၈။ ကျေးရွာ အဆုတ် အထက် ( ပုံစံ - ၁ )
- ၉၉။ မိမိတို့ ကော်မတီ အစီအစဉ် သော ( ပုံစံ - ၂ )
- ၁၀၀။ ကျေးရွာ ဖွံ့ဖြိုး ရေး ဦးစားပေး အစီအစဉ် ( ပုံစံ - ၃ )
- ၁၀၁။ ကျေးရွာ အစုံ မိမိတို့ လုပ်ငန်း နှစ် နှစ်ဖြင့် ( ပုံစံ - ၄ )
- ၁၀၂။ အစုံအစာ မှတ်တမ်း များ
- ၁၀၃။ ကျေးရွာ မှ ကြံ့ထွေအရာအတွက် အခက်အခဲ အထူးအဆိုး များ
- ၁၀၄။ ကျေးရွာ မှ အထိအတွက် ( ၅ ) နှစ်အတွက် ရောက် မြား ထား အစုံ မိမိတို့ ဖြိုး ဖြိုး ရေး လုပ်ငန်း ဖြင့် များ
- ၁၀၅။ ကျေးရွာ မှ အစုံ ဖြေ ထား အစုံ အထက် မြေး ဝမ်း ကျေးလိ အစုံ ရာ အထောက်အကူ ဖြစ် အစုံ များ

# မိုးညိုမြို့နယ် အခြေပြမြေပုံ

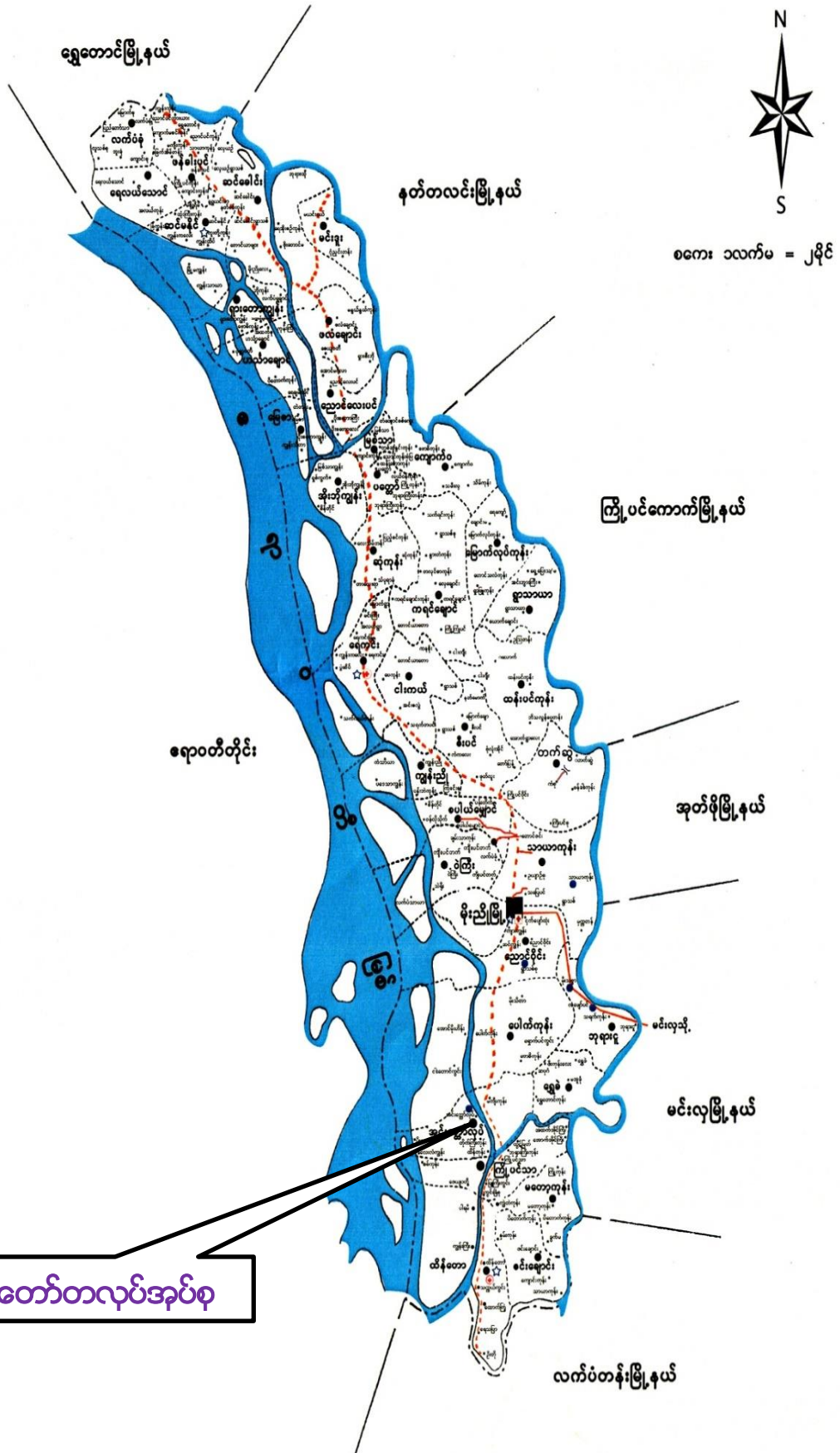

အင်းတော်တလုပ်အုပ်စု





ကျေးရွာအုပ်စုအညွှန်းပြမြေပုံ

အင်းထွက်လုပ်

မိုးညိုမြို့နယ်

သာယာဝတီခရိုင်

ပဲခူးတိုင်းဒေသကြီး

စကေး ၃ လက်မ = ၁ မိုင်

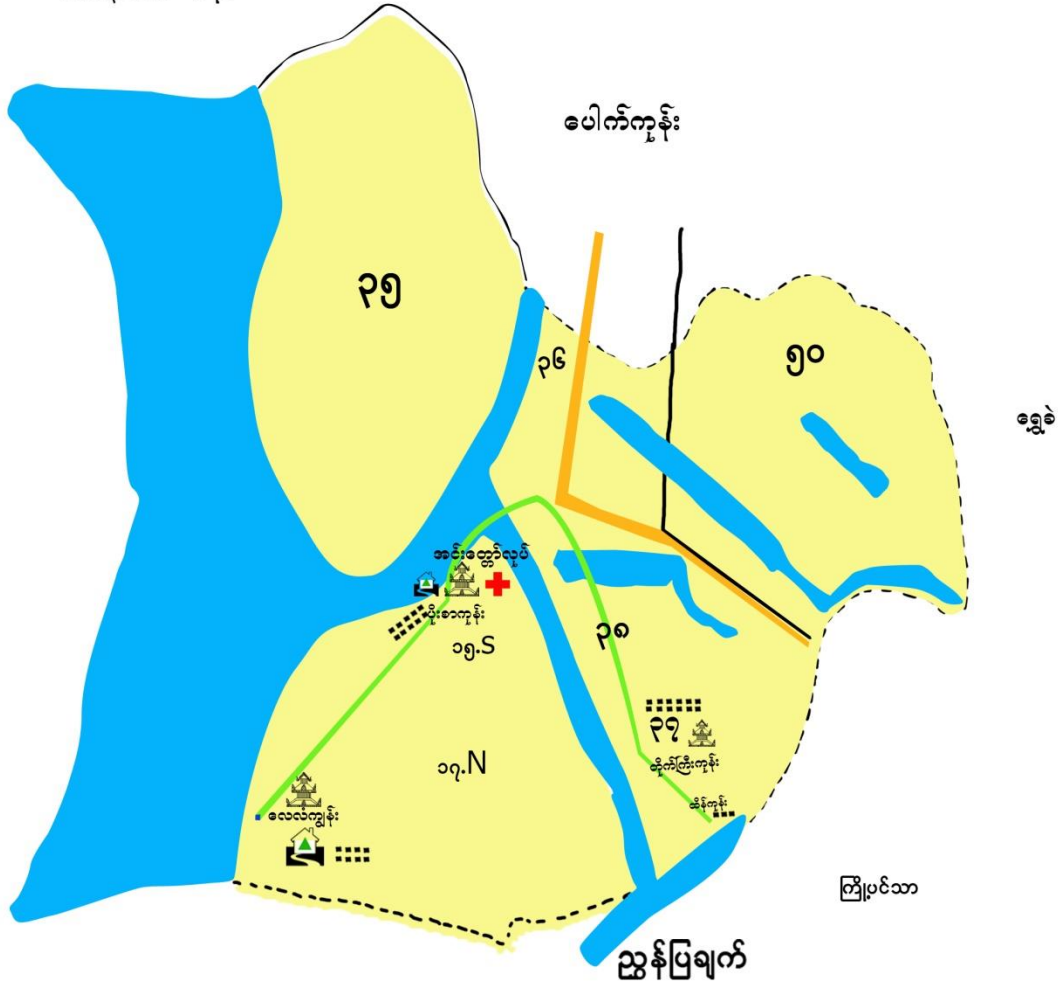

- |  |                        |  |                         |
|--|------------------------|--|-------------------------|
|  | ကျေးရွာအုပ်စုနယ်နိမိတ် |  | ဘုန်းကြီးကျောင်း        |
|  | ဂဝံလမ်း                |  | ဘောလုံးကွင်း            |
|  | မြေသားလမ်း             |  | မြို့နယ်ဆေးရုံ          |
|  | နေရာသီလမ်း             |  | တိုက်နယ်ဆေးရုံ          |
|  | မြစ်ချောင်း            |  | ကျေးလက်ကျန်းမာရေးဌာန    |
|  | မြေရိုင်း              |  | ကျေးလက်ကျန်းမာရေးဌာနခွဲ |
|  | စိုက်ပျိုးမြေ          |  | ရဲစခန်း                 |
|  | စားကျက်မြေ             |  | ရဲကင်း                  |
|  | စာသင်ကျောင်း           |  | ကျေးရွာလူနေအိမ်ခြေများ  |



ခင်းစားတရားအပေါ်တွင်ပါဝင်သော ကျေးဇူးများစာရင်း



1. ကျေးဇူးတင်မှု
2. တိုက်ကြီးမှု
3. ထိခိုက်မှု
4. ခင်းစားတရား
5. ပေးပို့
6. ပုံစံတူ

ကျေးဇူးတင်မှု ကျေးဇူးတင်မှု သည် ခင်းစား(၃၀၀)အိမ်ခြံမြေ၊ ခင်းစား  
ဥစ္စာ (၄၀၀)အိမ်ထောင်စုရှိပါသည်။ ကမ်းခြေပေးကမ်းခြေပေး  
ဖြင့် များစွာ ပြောင်းလဲနေပါသည်။ နည်းစနစ်ပေါင်း (၁၇၀၉) ယောက်  
ရှိပြီး ကျား (၇၅၀) မှ (၉၄၀) ယောက်မျှရှိပါသည်။ မိုးညိုမြို့နယ်  
ကောင်စီကွင်းတစ်ခုရှိပါသည်။

**မကျီးကုန်းကျေးရွာသမိုင်း**

စတင်တည်ထောင်သူ - သူကြီးဦးမောင်ဆင့်၊ ဦးဖိုးမယ်၊ အဘ ဦးမြဘူး၊

စတင်တည်ထောင်သည့်ခုနှစ် - ၁၈၆၆ ခုနှစ်

**စတင်ပေါ်ပေါက်လာပုံ**

မကျီးကျေးရွာသည် ပြည်ထဲရေးဝန်ကြီးဌာနမှ လက်ခံအတည်မပြုမီ ၁၈၆၆ ခုနှစ်တွင်

ကြက်ခိုင်ရွာဟု တည်ရှိခဲ့ပါသည်။ သူကြီးဦးမောင်ဆင့်၊ ဦးဖိုးမယ်၊ အဘ ဦးမြဘူး တို့မှအိမ်ခြေ(၅၀၀)ခန့်ဖြင့် စုပေါင်း နေထိုင်ခဲ့ပါသည်။ နှစ်ပေါင်း(၆၀)ခန့်အကြာတွင် သဘာဝဘေးဒဏ်ကြောင့် ရေကြီးကမ်းပြို၍ လယ်ကုန်းရွာ အမည်ဖြင့် အရှေ့ဘက်သို့ ပြောင်းရွှေ့ခဲ့ရပါသည်။ ဦးဖိုးနီ၊ ဦးမြဘူး တို့ အပါအဝင်အိမ်ခြေ(၃၀၀)ခန့်ဖြင့် ခွဲထွက်လာခဲ့ပါသည်။ နောက်(၂၀)နှစ်ခန့်အကြာတွင် မြစ်ကမ်းပါးထပ်မံပြို၍ အသီးသီးရွှေ့ပြောင်းကြရာ ရွာဟောင်းအမည်ဖြင့် အိမ်ခြေ(၂၀၀)ခန့် ပြောင်းရွှေ့နေထိုင်ခဲ့ပါသည်။ နောက်(၂၀)နှစ်ခန့်အကြာ ၁၉၆၈ ခုနှစ်တွင် မြစ်ကမ်းပါးပြို၍ လက်ရှိမကျီးကုန်းရွာသို့ ထပ်မံပြောင်းရွှေ့လာခဲ့ရပါသည်။ နှစ်ပေါင်း(၄၈)နှစ်တိုင် ကြာမြင့်ခဲ့ပါသည်။ အိမ်ခြေ (၃၂၀)ခန့် လက်ရှိနေထိုင်၍ မြစ်ကမ်းပါးပြိုကျမှုကို ထပ်မံခံစားနေရပါသည်။ အိမ်ခြေ(၈၀)ခန့် ယခုပြောင်းရွှေ့ နေထိုင်လျက်ရှိပါသည်။ ကျေးရွာ

ယူတူပူးပေါင်းပါဝင်တာ ဘုမ္မိဆန်းခပ်ခြင်းနှင့်အသံဖြတ်ခြင်း လုပ်ငန်းဆောင်ရွက်

# မကျိုးကျန်းကျေးဇူး

| စဉ် | အကြောင်းအရာ  | ရက်စွဲ  | ဦးတည်အုပ်စု  | တက်ရောက်သူ |    |        | အဓိကအွေးနှေးချက်  |
|-----|--|---------|--|------------|----|--------|---|
|     |  |         |  | လျား       | မ  | ပေါင်း |   |
| ၁   | ကျေးဇူးရှာအဖွဲ့ပြုစုပံ့ပိုးရေးနှင့် ဖွဲ့စည်းရေး (social map and Resource map ) | 18.1.17 | ကျေးဇူးရှာအဖွဲ့ဝင်များ၊ ကျေးဇူးရှာအဖွဲ့ဝင်များ၊ ရေးမြူး၊ ရပ်ဇာ၊ ရပ်ဇာ။ | 47         | 21 | 68     | ကျေးဇူးရှာအဖွဲ့ဝင်များ၊ ကျေးဇူးရှာအဖွဲ့ဝင်များ၊ ကျေးဇူးရှာအဖွဲ့ဝင်များ၊ ကျေးဇူးရှာအဖွဲ့ဝင်များ၊ ကျေးဇူးရှာအဖွဲ့ဝင်များ။ |
| ၂   | ပုဂ္ဂိုလ်ရေးအဖွဲ့ဝင်များ၊ အဖွဲ့ဝင်များ၊ အဖွဲ့ဝင်များ။                          | 18.1.17 | စီ၊ တောက်၊ တောက်၊ တောက်၊ အမျိုးသား၊ အမျိုးသမီး။                        | 47         | 21 | 68     | ကျေးဇူးရှာအဖွဲ့ဝင်များ၊ ကျေးဇူးရှာအဖွဲ့ဝင်များ၊ ကျေးဇူးရှာအဖွဲ့ဝင်များ၊ ကျေးဇူးရှာအဖွဲ့ဝင်များ။                         |
| ၃   | ကျေးဇူးရှာအဖွဲ့ဝင်များ၊ ကျေးဇူးရှာအဖွဲ့ဝင်များ။                                | 18.1.17 | ကျေးဇူးရှာအဖွဲ့ဝင်များ၊ အမျိုးသား၊ အမျိုးသမီး။                         | 47         | 21 | 68     | ကျေးဇူးရှာအဖွဲ့ဝင်များ၊ ကျေးဇူးရှာအဖွဲ့ဝင်များ၊ ကျေးဇူးရှာအဖွဲ့ဝင်များ၊ ကျေးဇူးရှာအဖွဲ့ဝင်များ။                         |
| ၄   | ကျေးဇူးရှာအဖွဲ့ဝင်များ၊ ကျေးဇူးရှာအဖွဲ့ဝင်များ။                                | 18.1.17 | ကျေးဇူးရှာအဖွဲ့ဝင်များ၊ အမျိုးသား၊ အမျိုးသမီး။                         | 47         | 21 | 68     | ကျေးဇူးရှာအဖွဲ့ဝင်များ၊ ကျေးဇူးရှာအဖွဲ့ဝင်များ၊ ကျေးဇူးရှာအဖွဲ့ဝင်များ၊ ကျေးဇူးရှာအဖွဲ့ဝင်များ။                         |
| ၅   | ကျေးဇူးရှာအဖွဲ့ဝင်များ၊ ကျေးဇူးရှာအဖွဲ့ဝင်များ။                                | 18.1.17 | ကျေးဇူးရှာအဖွဲ့ဝင်များ၊ အမျိုးသား၊ အမျိုးသမီး။                         | 47         | 21 | 68     | ကျေးဇူးရှာအဖွဲ့ဝင်များ၊ ကျေးဇူးရှာအဖွဲ့ဝင်များ၊ ကျေးဇူးရှာအဖွဲ့ဝင်များ၊ ကျေးဇူးရှာအဖွဲ့ဝင်များ။                         |



| စဉ် | အကြောင်းအရာ                                   | ရက်စွဲ  | ဦးတည်အုပ်စု                        | တက်ရောက်သူ |    |        | အဓိကဆွေးနွေးချက်  |
|-----|---|---------|------------------------------------|------------|----|--------|---|
|     |   |         |                                    | ကျား       | မ  | ပေါင်း |   |
| ၆၆  | ပဏ္ဍိတမိသုံးသပ်ခြင်း။                         | ၁၈.၁.၁၇ | အမျိုးသား၊ အမျိုးသမီး။             | ၄၇         | ၂၁ | ၆၈     | အမျိုးသားနှင့်အမျိုးသမီးတို့တူးဖော်ရေးအဖွဲ့၏အဖွဲ့ဝင်များ၏အကြောင်းအရာ။ |
| ၆၇  | ကျေးရွာ၏(၄)နှစ်စာဦးစားဆေးကုစီစဉ်။             | ၁၈.၁.၁၇ | အမျိုးသား၊ အမျိုးသမီး။             | ၄၇         | ၂၁ | ၆၈     | အကျိုးပြုလှူငွေဖြင့်အကျိုးခံစားခွင့်။                                 |
| ၆၈  | ကျေးရွာအုပ်စုဝတ်ရွှေ့ဖွင့်ချက်။               | ၁၈.၁.၁၇ | ကော်မတီဝင်၊ အမျိုးသား၊ အမျိုးသမီး။ | ၄၇         | ၂၁ | ၆၈     | ကျေးရွာ၏ဖွဲ့ဖြိုဖြိုဖြူဖြူမှုအားအတားအဆီးအတား။                         |
| ၆၉  | အမျိုးသား၊ အမျိုးသမီးတို့ဖြောင့်တင်စာအုပ်များ | ၁၈.၁.၁၇ | အမျိုးသား၊ အမျိုးသမီး။             | ၄၇         | ၂၁ | ၆၈     | ကျေးရွာအတွင်း အာခက်အာခက်အတိုင်းအတာ။                                   |







လူမှုရေးနှင့်အရင်းအမြစ်ပြုပြင်မှု သုံးသပ်ချက်

- ⇒ ကျေးရွာလူထုကို ပိုမိုစိတ်ဝင်စားမှုရှိစေခြင်း
- ⇒ ကျေးရွာအတွင်းရှိ အိမ်ထောင်ရေးရာများကို သိရှိစေခြင်း
- ⇒ ကျေးရွာအတွင်းရှိ အိမ်အရေအတွက်နှင့် နယ်များကို သိရှိစေခြင်း
- ⇒ ကျေးရွာအတွင်းရှိ အဆောက်အဦး၊ ဓာတ်၊ ပုထိုး၊ ကျောက်၊ ရေကန်၊ မြစ်၊ ချောင်း၊  
အင်း၊ အိုင် စသည့်များကို သိရှိစေခြင်း ၊ လိုအပ်ချက်များကို ဖော်ထုတ်နိုင်ခြင်း
- ⇒ ကျေးရွာ၏ လိုအပ်ချက်များကို ထိထိရောက်ရောက် သိရှိစေခြင်း
- ⇒ ကျေးရွာအတွင်းရှိ သဘာဝအရင်းအမြစ်များကို သိရှိစေခြင်း
- ⇒ ကျေးရွာ၏ စီးပွားရေးအခြေအနေ ၊ လူမှုအခြေအနေကို သိရှိစေခြင်း





ရာသီခွင်ပြဇယားသုံးသပ်ချက်

ဧွရာသီတွင် ပဲခိုက်၊ ဆေးဥိုက်၊ မင်းမိုက်ခြင်းစသဖြင့် လုပ်ငန်းများကို လုပ်ကိုင်ကြပါသည်။ မိုးရာသီတွင် ရေလွှမ်းမိုးသောဒေသဖြစ်သဖြင့် အလုပ်မရှိ စောအချိန်ဖြစ်ပါသည်။ လက်လုပ်လက်စားများမှာ ငါးရွာခြင်းဖြင့် အထက်ပွေးရပါ သည်။ တချို့စာအုတ်များသည် အခြားရေများသို့ သွားရောက်၍ အလုပ်လုပ် ကိုင်ခြင်းများပြုကြပါသည်။ အလုပ်အကိုင်အားပါးစော ဒေသဖြစ်ပါသည်။ ကြက်၊ ဘဲ၊ ဝက် စသည်တို့ကို အိမ်တွင်ကိုင်ကပ်ပို့ပေးမြူကြပါသည်။ လမ်းပန်းဆက် သွယ်ရေး အဖွဲ့ခက်ခဲသောဒေသလည်းဖြစ်ပါသည်။ ကမ်းငြိုခြင်းများ လည်းရှိပါ သည်။ ဧွရာသီတွင် ခြောက်သွေ့ရာသီဖြစ်သဖြင့် သွားလာရအားလုံး ပယ်တစ်တော် ပါသည်။ မိုးရာသီတွင် ရေလမ်းကိုသာ အသုံးပြုသွားလာရပါသည်။ မြို့နှင့်လည်း အဖွဲ့အလမ်းပေးပါသည်။ လမ်းပန်းဆက်သွယ်ရေးခက်ခဲမှုကြောင့် ရာသီတိုင်း သွားလာရခက်ခဲပါသည်။



**ပင့်ကူအိမ်သုံးသပ်ချက် အမျိုးသား+အမျိုးသမီး  
မကျီးကုန်းကျေးရွာ**

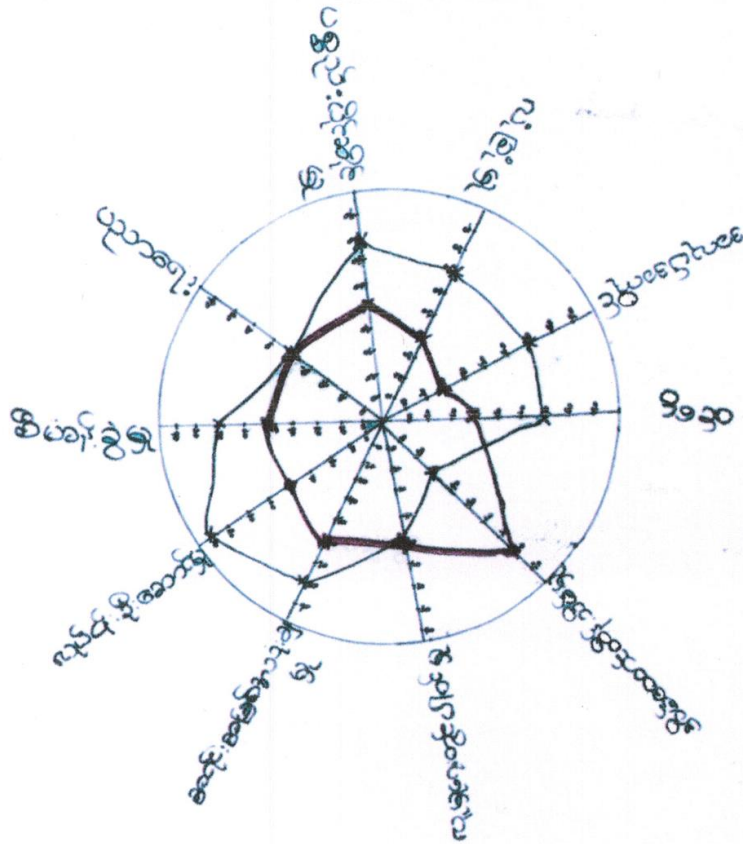

**ပင့်ကူအိမ်ပုံစံဖြင့် ကျား/မ ကဏ္ဍဆန်းစစ်ခြင်း ရလဒ်သုံးသပ်ခြင်း**

အမျိုးသမီးများ ပူးပေါင်းပါဝင်မှုအားကောင်းသည်။

စိတ်ဝင်စားမှုရှိခြင်းကြောင့် ဖြစ်သည်။

**အလုပ်အကိုင်အခွင့်အလမ်း**

အမျိုးသားများမှာ အမျိုးသမီးများထက် ပိုမိုလုပ်ကိုင်နိုင်သည်ဟုယူဆပြီး အမျိုးသမီးအများစုမှာ အိမ်မှုကိစ္စများဖြင့် အချိန်ကုန်နေသည်။

**ဝင်ငွေရရှိမှု**

အမျိုးသမီးများ၏ ဝင်ငွေမှာ အမျိုးသားများနှင့် ကွာဟမှုရှိသည်။ အဘယ်ကြောင့်ဆိုသော် အလုပ်အကိုင် အခွင့်အလမ်းနည်းပါးခြင်း၊ အမျိုးသမီးများမှာ အိမ်မှုကိစ္စများနှင့် လုံးပန်းနေရခြင်း ဖြစ်သည်။



“ ဥစ္စာဓာတ် စွယ်စုံစာအုပ် အကျဉ်းချုပ် ဖြန့်ချိခြင်း ”

Date-

| အမျိုးအမည် | အကျဉ်းချုပ် / ဖြန့်ချိခြင်း   | အကျဉ်းချုပ် အရေအတွက် | ရာခိုင်နှုန်း |
|------------|---|----------------------|---------------|
| အမျိုးအမည် | အကျဉ်းချုပ် (၁၅) ဇာတ် / အကျဉ်းချုပ် (၁၁) ခု / အကျဉ်းချုပ် (၁၁) ခု / အကျဉ်းချုပ် (၁၁) ခု / အကျဉ်းချုပ် (၁၁) ခု / အကျဉ်းချုပ် (၁၁) ခု / အကျဉ်းချုပ် (၁၁) ခု | ၅၀                   | ၂၅%           |
| အမျိုးအမည် | အကျဉ်းချုပ် (၆) ဇာတ် / အကျဉ်းချုပ် (၆) ခု / အကျဉ်းချုပ် (၆) ခု / အကျဉ်းချုပ် (၆) ခု / အကျဉ်းချုပ် (၆) ခု / အကျဉ်းချုပ် (၆) ခု                             | ၈၀                   | ၃၅%           |
| အမျိုးအမည် | အကျဉ်းချုပ် (၁) ဇာတ် / အကျဉ်းချုပ် (၁) ခု / အကျဉ်းချုပ် (၁) ခု / အကျဉ်းချုပ် (၁) ခု / အကျဉ်းချုပ် (၁) ခု / အကျဉ်းချုပ် (၁) ခု                             | ၁၅၀                  | ၇၅%           |
| အမျိုးအမည် | အကျဉ်းချုပ် (၁) ဇာတ် / အကျဉ်းချုပ် (၁) ခု / အကျဉ်းချုပ် (၁) ခု / အကျဉ်းချုပ် (၁) ခု / အကျဉ်းချုပ် (၁) ခု / အကျဉ်းချုပ် (၁) ခု                             | ၁၂၅                  | ၆၂.၅%         |
|            | စုစုပေါင်း  | ၄၀၅                  | ၁၀၀%          |

ပါဝင်ဆွေးနွေးပါ

အရေအတွက် - ( ၄၀၀ ) ခု  
 ဝန်ဆောင်ခ - ( ၁၀၀ ) ခု  
 စုစုပေါင်း = ၃၀၀ ခု

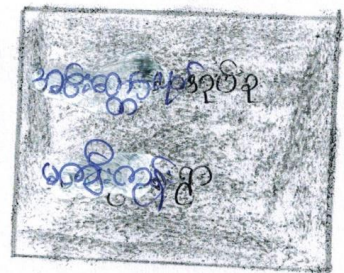

၃၅၇ ခု၊ ကြွယ်ဝမှု အာဆီဒီ အာဆီဒီ- ယတ်ဖတ်ခြင်း၊ သုံး-ယတ်ချက်

⇒ မာရှီးလျှော်ကျေး၊ ပွဲကတို့ နှစ်-ယာယာ ခိတ်ထောင့် ၃ (၅၀) ခိတ် အလတ်အလတ် မိ-အာ- ၃ (၈၀) ခိတ်၊ ယာအာနိတ်ထောင့် ၃ (၁၅၀)၊ နှစ်ပါး-ယာ မိ-အာ- ၃ ပေါင်း၊ (၂၅၅) ခိတ် ၃ ပေါင်း (၄၅၅) ခိတ်ရှိပါသည်။

⇒ ဆိပ်ရုံ နှစ်-ပါး-ယာ ခိတ်ထောင့် ၃ များ ပြုခြင်း မှာ ကြံရာပျက်၊ အလုပ်ကိုသာ လုပ်လိုက်အားသာအားဖြင့်၊ အာဆီဒီ-ဝမ်း-ကျေး၊ ပြု ဖျေပေးအောင် ဖြစ်ပါသည်။

⇒ ဖွံ့ဖြိုးရေး အစီအစဉ် များ ရေး ဆွဲ ရာတွင် နှစ်-ပါး-ယာ ခိတ် ထောင့် ၃ များ၊ အားလပ်ချိန်တွင် အစီအစဉ် များ ရေး ဆွဲ ခြင်း၊ ၄၆ ဟို ဝန်ဖြာစေ လိုအပ် နှစ်-မျှာ ကို ဦး-အား-ပေး ဆုံး-အလျှင် ဟို ထောင့်-မည် ဖြစ်ပါသည်။

⇒ ထိုအို့ ပြုလုပ်ခြင်း-အား-ဖြင့် ၄၆-ဟို ဝန်ဖြာခြင်း၊ ဦး-ပွား-ရေး ဝိုက်-အစီ အလျှောက် အာဆီဒီ ပြောလာမည် ဖြစ်ပါသည်။

ကမ္ဘာ့စာပေဆုရှင်များနှင့် ယဉ်ကျေးမှု

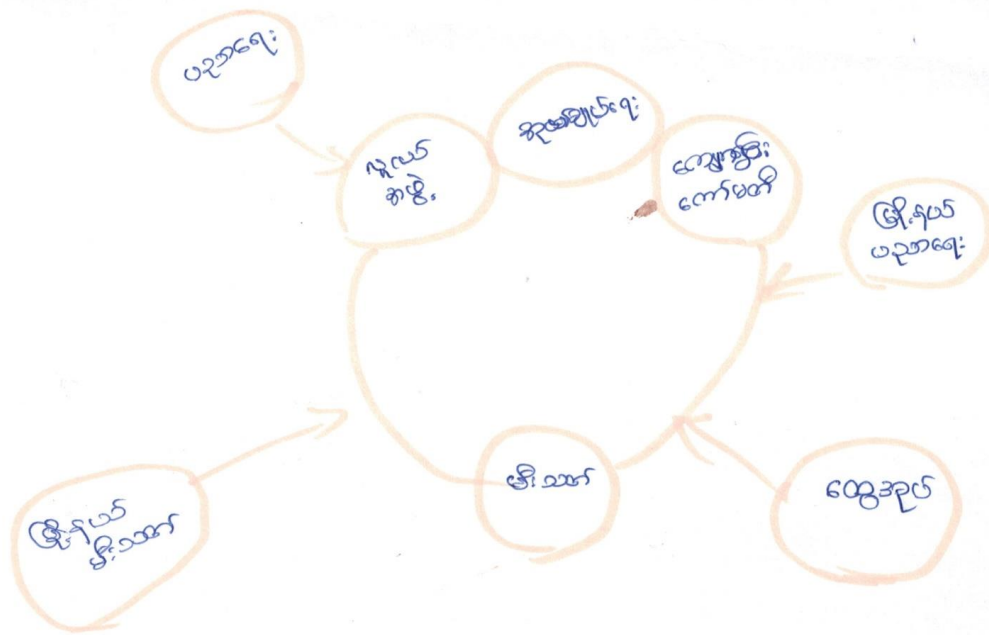

မင်းပိုင်ဖြူ ကျေးဇူးတင်ကျေးဇူးတင် နှင့် ကမ္ဘာ့စာပေဆုရှင်များ ချစ်ခင်အားပေး ယဉ်ကျေးမှု

ကျေးဇူးတင်ကျေးဇူးတင် နှင့် ကမ္ဘာ့စာပေဆုရှင်များ

(၁) အနုပညာရေး

(၂) ကျေးဇူးတင်ကျေးဇူးတင်

(၃) မူလကမ္ဘာ

(၄) အိမ်ထောင်

(၅) ဗြိတိသျှပညာရေး

(၆) ဗြိတိသျှအိမ်ထောင်

(၇) ဗြိတိသျှအနုပညာရေး ကမ္ဘာ့စာပေဆုရှင်များနှင့် ယဉ်ကျေးမှု အခြေခံအုတ်မြစ်များ

ကျေးဇူးတင်ကျေးဇူးတင် နှင့် ကမ္ဘာ့စာပေဆုရှင်များ ချစ်ခင်အားပေး ယဉ်ကျေးမှု  
 သိရှိရန်အတွက် ရင်တိုက် ချစ်ခင်အားပေးမှုကို သိရှိစေပါသည်။



အရင်းအမြစ်ဆုံးရှုံးမှုမှ ကာကွယ်ရေး

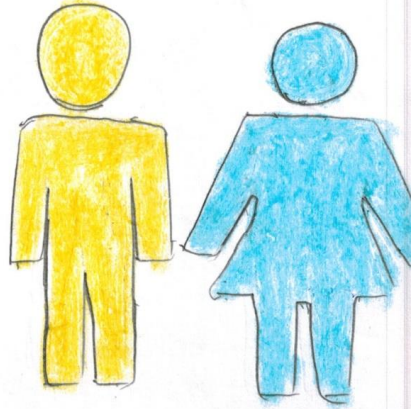
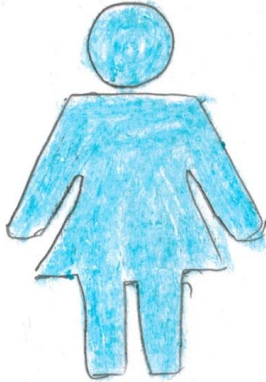
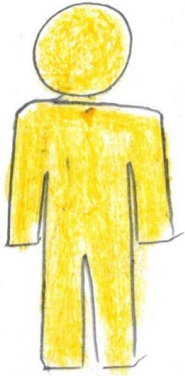

လှူဒါန်း

စာပို့ဆက်သွယ်ရေး

ပစ္စည်း

မြန်မာ့နိုင်ငံ

မီး ဖူး

ဆိုင်ကယ်

ကျွဲ

ခက်ခက်

နွား

မြန်မာနိုင်ငံ

TV

လယ်ထွက်

ရေခဲဖို

ရေခဲ

ဆိုင်ကယ်

ဆိုင်ကယ်

ခက်ခက်

ရေ

ပိုမိုဆိုင် နှင့် စာပို၊ ခပ်ခြေ၊  
 ဆုံး ဖတ်ချက်

⇒ အပ်ချပ် ခက်၊ မီးပူ၊ နှစ်တစ်ခု ဝိုက်ကို အစား၊ ဖတ်၊ များ  
 ဆုံး ဤ အစား၊ ဖတ်၊ များ ကိုယ်တိုင် ထိုး ဖတ်ကြပါသည်။

⇒ လယ်ထွန် ခက်၊ ရေပူခက်၊ ဆိုင်ကပ်၊ ခက်လှေ၊ လှေ၊ လှေ၊ ဖြတ်ရိုက် ခက်  
 လှေ၊ များ၊ များ၊ ဆိုင်ကပ်၊ ခက်လှေ၊ IV၊ ရေစီမံ၊ ဆိုင်ကပ်၊ ရေဒီယို  
 ဝိုက်ကို အစား၊ ဖတ်၊ များ ကိုယ်တိုင် ဆုံး ဤ များလှေ ဖြစ်ခြင်း၊ ဖြစ်လည်  
 ဆုံး ဖြစ်၊ များ ဆုံး ဖြတ်ချက် ချရာတွင် အစား၊ ဖတ်၊ များ က အများဆုံး  
 ဆုံး ဖြတ် ချပါသည်။

⇒ အစား၊ ဖတ်၊ များ ခက်၊ ဆုံး ဖြတ်ချက် ချခြင်း၊ အကောင်အထည်ဖော် စောင့်  
 ခွန်ခြင်း၊ ဝိုက်တွင် အစား၊ ဖတ်၊ များ နှင့် တိုးတက် စွမ်း ဖြစ် ဖြစ် ပစ္စည်း များ  
 စောင့် ဖတ်၊ တိုး ပိုမိုဆိုင် ရကြောင်း၊ ဆိုင် ခိုင် ဖြစ်ပါသည်။





ကျေးဇူး အခက်အခဲ များ

ကျား

- ကျန်းမာရေး အခက်အခဲ
- ငယ်: အခက်အခဲ
- ကမ်းပြိုခြင်း အခက်အခဲ
- ကျောဒူးခြံစည်းရိုး အခက်အခဲ

မ





- ငယ်: အခက်အခဲ
- ဇီး: အခက်အခဲ
- ကျောဒူးခြံစည်းရိုး အခက်အခဲ

နားလှာမည် (၅) ခု အတွက် မြှောက်ချက်

- ဆက်သွယ်ရေး ကောင်းမွန်ရန်
- ဘာသာရေး အဖွဲ့အစည်းကောင်းမွန် - ကမ်းပြိုခြင်း

မလ္လိကုပ္ပိတေယျဂ္ဂဟေပတိစာဂုဏ်

၁၇.၁.၂၀၁၇

| စဉ် | အမည်           | တာဝန်                  | လက်မှတ်   |
|-----|----------------|------------------------|---|
| ၁   | ဦးမင်းဆွေ      | ဥက္ကဋ္ဌ (စီ/ဆောင်)     |    |
| ၂   | ဒေါ်အေးအေးမွန် | ဥက္ကဋ္ဌ (စီ/ဆောင်)     | မွန်  |
| ၃   | ဦးကျော်အောင်   | ဧည့်သည်                |    |
| ၄   | ဦးမင်းမင်းဆွေ  | ဝယ်ယူရေး ဥက္ကဋ္ဌ       | ဆွေ   |
| ၅   | ဒေါ်ဥက္ကဋ္ဌ    | ၎                      | ကွယ်  |
| ၆   | ဦးကျော်သူ      | ၎                      | ကျ  |
| ၇   | ဦးမင်းမင်းဆွေ  | စေတနာ့ဝန်ထမ်း          | ဆွေ   |
| ၈   | ၎ဆွေဆွေဝင်း    | ၎                      | ဆွေ   |
| ၉   | ဒေါ်အေးအေး     | ၎                      | အေး   |
| ၁၀  | ဒေါ်အေးအေး     | ၎                      | အေး   |
| ၁၁  | ဦးအောင်ဝင်းဆွေ | စောင်စီမံခန့်ခွဲရေး    |  |
| ၁၂  | ဒေါ်စိန်စိန်   | ၎                      | စိန်  |
| ၁၃  | ဦးစောစော       | လုပ်ငန်းစီမံခန့်ခွဲရေး |   |
| ၁၄  | ဒေါ်အေးအေး     | ၎                      | အေး   |
| ၁၅  | ဒေါ်အေးအေး     | ၎                      | အေး   |
| ၁၆  | ဦးအောင်ဝင်းဆွေ | အကြံပေးရေး             |  |
| ၁၇  | ဒေါ်အေးအေး     | ၎                      | အေး   |

ပုံစံ - ၈ - ၁ ကျေးရွာအခြေခံအချက်အလက်များ (Form PC 1)

လမ်းညွှန်ချက်၊ ကျေးရွာတစ်ရွာသို့ ပထမဆုံးမိတ်ဆက်ခရီး သွားရောက်သောအခါ လူထုစည်းရုံးရေးမှူးသည် ကျေးရွာခေါင်းဆောင်များအား ကျေးရွာအချက်အလက်များကို မေတ္တာရပ်ခံ၍ တောင်းခံရသည်။ ဤအချက်အလက်များကို စီမံကိန်းမိတ်ဆက်အစည်းဝေးမတိုင်မီတောင်းခံရမည်။ စီမံကိန်းမိတ်ဆက်အစည်းဝေးတွင် လူထုစည်းရုံးရေးမှူးသည် ဤအချက်အလက်များအား စစ်ဆေးပြီး မှန်ကန်အောင်ပြုလုပ်ရမည်။ ပြီးနောက်တွင် လူထုစည်းရုံးရေးမှူးမှ သတင်းအချက်အလက်ထံသို့ Tablets မှ တဆင့် ဖြည့်သွင်းရမည်။

|                                    |   |   |
|------------------------------------|---|---|
| ကျေးရွာခေါင်းဆောင် အမည်<br>ဦးလှစွာ | ကျေးရွာခေါင်းဆောင်၏ ဖုန်းနံပါတ်<br>၀၇၄၂၃၇၄၅၆၆ | လူထုစည်းရုံးရေးမှူး၏ အမည်<br>ဦးလင်းလင်းသော် |
| ပြည်နယ်/တိုင်းဒေသကြီး<br>မန္တလေး   | မြို့နယ်<br>ကျီးညို                           | ကျေးရွာအုပ်စု<br>ကျေးရွာအုပ်စု              |

က။ လူဦးရေ

| လူမျိုးစု                                  | အိမ်ထောင်စုအရေအတွက် | ကိုးကွယ်သည့်ဘာသာ | အိမ်ထောင်စုအရေအတွက် |
|--|---------------------|------------------|---------------------|
| လူမျိုးစု (၁) မြန်မာ                       | ၇၅၀                 | ဘာသာ (၁) မြန်မာ  | ၇၅၀                 |
| လူမျိုးစု (၂) -----                        |                     | ဘာသာ (၂) -----   |                     |
| လူမျိုးစု (၃) -----                        |                     | ဘာသာ (၃) -----   |                     |
| လူမျိုးစုရော -----                         |                     | ဘာသာရော -----    |                     |
| အခြား                                      |                     |                  |                     |
|  | အရေအတွက်            |                  |                     |
| မသန်စွမ်းသူများ                            | ၁၀                  | ၆၆               | ၁၀                  |
| သက်ကြီးရွယ်အိုများ<br>(၆၅ နှစ် နှင့် အထက်) | ၁၆၀                 | ၆၆               | ၁၆၀                 |
| စစ်ဘေးရှောင်                               |                     |                  |                     |

|                     | အမျိုးသား<br>(အရေအတွက်) | အမျိုးသမီး<br>(အရေအတွက်) |
|---------------------|-------------------------|--------------------------|
| လူဦးရေ              | ၇၆၇                     | ၆၆၃                      |
| လူမျိုးစု (၁) ----- |                         |                          |
| လူမျိုးစု (၂) ----- |                         |                          |
| လူမျိုးစု (၃) ----- |                         |                          |
| အခြား               |                         |                          |
| အိမ်ထောင်စုဦးစီး    | ၃၆၇                     | ၃၇                       |



(ခ) အခြေခံအဆောက်အအုံ အသုံးအဆောင်များ

| စာသင်ကျောင်း    | အမှတ်<br>ခြံပေါ်         | ကျန်းမာရေး       | အမှတ်<br>ခြံပေါ်                    | ဘာသာရေး အဆောက်<br>အအုံများ | အမှတ်<br>ခြံပေါ်                    |
|-----------------|--------------------------|------------------|-------------------------------------|----------------------------|-------------------------------------|
| အထက်တန်းကျောင်း | <input type="checkbox"/> | ဆေးရုံ           | <input type="checkbox"/>            | စေတီ                       | <input checked="" type="checkbox"/> |
| အလယ်တန်းကျောင်း | <input type="checkbox"/> | ကျန်းမာရေးဌာန    | <input type="checkbox"/>            | ဘုန်းကြီးကျောင်း           | <input checked="" type="checkbox"/> |
| မူလတန်းကျောင်း  | <input type="checkbox"/> | ကျန်းမာရေးဌာနခွဲ | <input type="checkbox"/>            | ဟိန္ဒူဘုရားကျောင်း         | <input type="checkbox"/>            |
| မူကြိုကျောင်း   | <input type="checkbox"/> | ဆေးပေးခန်း       | <input checked="" type="checkbox"/> | ခရစ်ယာန်ကျောင်း            | <input type="checkbox"/>            |
| အခြား           | <input type="checkbox"/> | အခြား            | <input type="checkbox"/>            | ဗလီ                        | <input type="checkbox"/>            |
| <i>မူလဌာန</i>   |                          |                  |                                     | အခြား                      | <input type="checkbox"/>            |
| မှတ်ချက်        |                          | မှတ်ချက်         |                                     | မှတ်ချက်                   |                                     |

(ဂ) ကျွမ်းကျင်သူများမှတ်တမ်း (ကျေးရွာတွင်နေထိုင်သော သို့မဟုတ် တခြားရွာမှလာရောက်သော ကျွမ်းကျင်သူများ)

| (၁) စာသင်ကျောင်း |                                     |                                     | (၂) ကျန်းမာရေး               |                                     |                          | (၃) လက်မှုပညာရှင်             |                                     |                          |
|------------------|-------------------------------------|-------------------------------------|------------------------------|-------------------------------------|--------------------------|-------------------------------|-------------------------------------|--------------------------|
|                  | ရွာတွင်နေ<br>ထိုင်သူ                | အခြားရွာမှ<br>လာသူ                  |                              | ရွာတွင်နေ<br>ထိုင်သူ                | အခြား<br>ရွာမှ<br>လာသူ   |                               | ရွာတွင်<br>နေထိုင်သူ                | အခြားရွာ<br>မှလာသူ       |
| မူလတန်းပြဆရာ/မ   | <input checked="" type="checkbox"/> | <input checked="" type="checkbox"/> | ဆရာဝန်                       | <input type="checkbox"/>            | <input type="checkbox"/> | လက်သမား                       | <input checked="" type="checkbox"/> | <input type="checkbox"/> |
| အထက်တန်းပြဆရာ/မ  | <input type="checkbox"/>            | <input type="checkbox"/>            | လက်ထောက်<br>ကျန်းမာရေးမှူး   | <input type="checkbox"/>            | <input type="checkbox"/> | ပန်းရံ                        | <input checked="" type="checkbox"/> | <input type="checkbox"/> |
| အလယ်တန်းပြဆရာ/မ  | <input type="checkbox"/>            | <input type="checkbox"/>            | အမျိုးသမီးကျန်းမာရေး<br>ဆရာမ | <input type="checkbox"/>            | <input type="checkbox"/> | လှုပ်စစ်ကျွမ်းကျင်<br>မီးသမား | <input type="checkbox"/>            | <input type="checkbox"/> |
| မူကြိုဆရာ/မ      | <input type="checkbox"/>            | <input type="checkbox"/>            | သားဖွားဆရာမ                  | <input checked="" type="checkbox"/> | <input type="checkbox"/> | ရေပိုက်သွယ်သူ                 | <input type="checkbox"/>            | <input type="checkbox"/> |
| အခြား            | <input type="checkbox"/>            | <input type="checkbox"/>            | ပြည်သူ့ကျန်းမာရေးလုပ်သား     | <input type="checkbox"/>            | <input type="checkbox"/> | စက်ပြင်ဆရာ                    | <input type="checkbox"/>            | <input type="checkbox"/> |
| မှတ်ချက်         |                                     |                                     | မှတ်ချက်                     |                                     |                          | မှတ်ချက်                      |                                     |                          |

(ဃ) ကျေးရွာသို့ ရောက်ရှိနိုင်သည့် လမ်းအခြေအနေ / ကျေးရွာတစ်ရွာသည် ၎င်း၏ ကျေးရွာအုပ်စုနှင့် ဆက်သွယ်ထားသော လမ်းအခြေအနေ (အောက်ပါတို့ကို ဝိုင်းပါ)

ကျောက်ကြမ်းလမ်း      ကတ္တရာလမ်း       ကွန်ကရစ်လမ်း      မော်တော်ဆိုင်ကယ်လမ်း   
 ကျောက်ခင်းလမ်း      မြေသားလမ်း       လူသွားလမ်း      အခြား \_\_\_\_\_

(င) ကျေးရွာဖွံ့ဖြိုးမှုစီမံချက်

(၁) လူထုပဟိုပြုစီမံကိန်းမစတင်မီ ဤကျေးရွာတွင် ကျေးရွာဖွံ့ဖြိုးမှု စီမံချက်ရှိခဲ့ပါသလား? ပိုင်းပါ  
ရှိပါသည်/မရှိပါ/မသိပါ

(၂) ရှိခဲ့ပါလျှင် ဤစီမံချက်ကို မည်သည့် ခုနှစ်တွင်ပြင်ဆင်ခဲ့ပါသနည်း? နှစ်- ~~2016~~ / မသိပါ

(၃) ဤစီမံချက်ကို မြို့နယ်မှ အတည်ပြုခဲ့ပါသလား? ပြုခဲ့ပါသည်/မပြုခဲ့ပါ/မသိပါ

(စ) ခရီးအကွာအဝေး

(၁) ဤကျေးရွာ၏ပဟိုမှ ၎င်းကျေးရွာအုပ်စု၏ပဟိုအထိ ခရီးမိုင်မည်မျှကွာဝေးသနည်း? မိုင်- ~~2~~ / မသိပါ

(၂) ဤကျေးရွာမှ ၎င်းကျေးရွာအုပ်စုပဟိုအထိ သွားလာရာတွင် ကြာမြင့်သည့်အချိန်။ *၃၀ မိနစ်*

ခြောက်သွေ့ရာသီတွင်ကြာချိန် ၁၈ ရက် ထောက်လှာရုံ/မော်တော်ဆိုင်ကယ်/ခြေလျင်/လား/မော်တော်ဘုတ်/  
 အခြား -----  
 မိုးရာသီတွင်ကြာချိန် ၄၅ ရက် ထောက်လှာရုံ/မော်တော်ဆိုင်ကယ်/ခြေလျင်/လား/မော်တော်ဘုတ်/  
 အခြား -----

(ဆ) ပတ်ဝန်းကျင်ဆိုင်ရာ သဘာဝဘေးအန္တရာယ်  
 ဤကျေးရွာတွင် ရေကြီးခြင်းကဲ့သို့ သဘာဝဘေးအန္တရာယ်ကျရောက်ဖူးခြင်း ရှိပါသလား။  
 မရှိပါ  ရှိပါသည် ရှိလျှင်ဖော်ပြပါ မရှိပါ

(ဇ) ကျေးရွာတွင် ဖွဲ့စည်းထားသော အဖွဲ့အစည်းများ  
 လူထုပဟိုပြုစီမံကိန်းမတိုင်မီ ဤကျေးရွာတွင် ကျေးရွာဖွံ့ဖြိုးရေးအတွက် အစိုးရ (သို့) ရွာသားများကိုယ်တိုင် (သို့) စီမံကိန်းတစ်ခုခုမှ  
 ဖွဲ့စည်းထားသည့် အဖွဲ့အစည်းများရှိပါသလား။

- (၁) အလယ်ကျေးရွာအစည်း
- (၂) အလယ်ကျေးရွာအစည်း

(ဈ) အထွေထွေအုပ်ချုပ်ရေး ဦးစီးဌာန (GAD) မှ မှတ်တမ်းတင်ထားခြင်း  
 ဤကျေးရွာသည် အထွေထွေအုပ်ချုပ်ရေး ဦးစီးဌာန (GAD) မှ မှတ်တမ်းတင်ထားမှု ရှိပါသလား။  
 မရှိပါ  ရှိပါသည်

ကျေးရွာခေါင်းဆောင် အမည် စိုးလွင်  
 လက်မှတ် [Signature] နေ့စွဲ ၁၇.၁.၂၀၁၇

လူထုစည်းရုံးရေးမှူး အမည် စိုးမင်းမင်းမင်း  
 လက်မှတ် [Signature] နေ့စွဲ ၁၇.၁.၂၀၁၇





လူထုဗဟိုပြုစီမံကိန်းစီမံကိန်းလက်စွဲ  
အပိုင်း-၃ ၂၉.၉.၂၀၁၅

ပုံစံ ၀-၂ - စီမံကိန်းစက်ဝန်းအချိန်ဇယား (PC 2)

လမ်းညွှန်ချက်သက်ဆိုင်ရာလူထုစည်းရုံးရေးမှူး/လက်ထောက်နည်းပညာနည်းပညာမှူးများမှ စီမံကိန်းစက်ဝန်းအဆင့်တစ်ခုစီ ပြီးစီးတိုင်းကျေးရွာနှင့် ကျေးရွာအုပ်စု အတွက်ဤပုံစံကိုဖြည့်သွင်းရမည်။

စည်းရုံးရေးမှူး/ဝန်ထမ်း အမည် ဦးလစ်လစ်ဝေမောင်

နေ့စွဲ ၁၅.၇.၁၅

စက်ဝန်းအားအမှတ်ခြိပ်ပါ  စက်ဝန်း(၁)  စက်ဝန်း(၂)  စက်ဝန်း(၃)  စက်ဝန်း(၄)

ဖြည့်နယ်/တိုင်း မန္တလေး မြို့နယ် မိုးညှင်းမြို့နယ် ကျေးရွာအုပ်စု အင်းဝကျေးရွာ ကျေးရွာ မောင်မြင့်

| စီမံကိန်းအောင်ရွက်မှုအဆင့်များ   | နေ့စွဲ     |                 | အစည်းအဝေးတွင်တက်ရောက်သူအရေအတွက် |                    |                     |  |
|--|------------|-----------------|---------------------------------|--------------------|---------------------|--|
|  | တင်သည့်နေ့ | ပြီးဆုံးသည့်နေ့ | အမျိုးသားအရေအတွက်               | အမျိုးသမီးအရေအတွက် | အိမ်ထောင်စုအရေအတွက် | လူမျိုးစုတက်ရောက်သူအရေအတွက်နှင့် လူမျိုးစုအမည် |
| ၁. ကျေးရွာစီမံကိန်း မိတ်ဆက်အစည်းအဝေး   | ၁၅.၇.၂၀၁၅  | ၁၅.၇.၂၀၁၅       | ၂၅                              | ၃၆                 | ၃၇၀                 |  |
| ၂. ကျေးရွာဖွံ့ဖြိုးရေး စီမံချက်ရေးဆွဲခြင်း အစည်းအဝေး   | ၁၉.၇.၂၀၁၅  | ၁၉.၇.၂၀၁၅       | ၇၉                              | ၉၃                 | ၁၇၁                 |  |
| ၃. ကျေးရွာအုပ်စု လုပ်ငန်း ဆုံးဖြတ်ချက်ချသည့်အစည်းအဝေး  | ၂၀.၇.၂၀၁၅  | ၂၀.၇.၂၀၁၅       | ၃                               | ၂                  | ၅                   |  |
| ၄. မြို့နယ်အဆင့်စီမံကိန်းရေးဆွဲရေးနှင့်အကောင်အထည်ဖော်ရေးကော်မတီ၏ စီမံကိန်း သုံးသပ်မှုအစည်းအဝေး                     |            |                 | မလို                            | မလို               | မလို                | မလို   |
| ၅. မြို့နယ် စီမံကိန်းရေးဆွဲရေးနှင့်အကောင်အထည်ဖော်ရေးကော်မတီ၏ဆုံးဖြတ်မှုကို ရွာသို့ အသိပေးအကြောင်းကြားသည့်အစည်းအဝေး |            |                 |                                 |                    |                     |  |
| ၆. စီမံကိန်းလုပ်ငန်းခွဲစီမံချက်ရေးဆွဲခြင်း အစည်းအဝေး   | မလို       | မလို            | မလို                            | မလို               | မလို                | မလို   |
| ၆.၁။ စီမံကိန်းလုပ်ငန်း အကောင်အထည်ဖော်ရေးအစီအစဉ် ရေးဆွဲခြင်း  |            |                 |                                 |                    |                     |  |
| ၆.၂။ ဝယ်ယူရေးအစီအစဉ် ရေးဆွဲခြင်း   |            |                 |                                 |                    |                     |  |



လူထုတုံ့ပြန်စီမံကိန်းစီမံကိန်းလက်စွဲ  
အပိုင်း-၃ ၂၉.၉.၂၀၁၅

|  |      |      |      |      |      |      |
|--|------|------|------|------|------|------|
| ၆. ဘဏ္ဍာရေးကုန်ကျမှု လျာထားအစီအစဉ် ရေးဆွဲခြင်း               |      |      |      |      |      |      |
| ၆.၄။ ပြင်/ထိန်းအစီအစဉ် ရေးဆွဲခြင်း                           |      |      |      |      |      |      |
| ၇. စီမံကိန်းလုပ်ငန်းခွဲ တိုးတက်မှု စောင့်ကြည့်လေ့လာအစည်းအဝေး | မလို | မလို | မလို | မလို | မလို | မလို |
| ၇.၁။ အစည်းအဝေး ပထမအကြိမ်                                     |      |      |      |      |      |      |
| ၇.၂။ အစည်းအဝေး ဒုတိယအကြိမ်                                   |      |      |      |      |      |      |
| ၇.၃။ အစည်းအဝေး တတိယအကြိမ်                                    |      |      |      |      |      |      |
| ၈. စီမံကိန်းလုပ်ငန်းခွဲ အပြီးသတ်စစ်ဆေးခြင်း အစည်းအဝေး        |      |      |      |      |      |      |
| ၉. လူထုစစ်ဆေးပွဲအစည်းအဝေး                                    |      |      |      |      |      |      |

ပုံစံ - ၈ - ၃ ကျေးရွာဖွံ့ဖြိုးရေး ဦးစားပေးအစီအစဉ် (Form PC 3)

လမ်းညွှန်ချက်၊ အဆင့်(၃) ကျေးရွာမှော်မှန်းချက်အစည်းအဝေး ပြီးဆုံးသောအခါ ကျေးရွာစီမံကိန်း အထောက်အကူပြု ကော်မတီသည် လူထုစည်းရုံးရေးမှူးအကူအညီဖြင့် ဤပုံစံကိုပြည့်စုံအောင် ဖြည့်သွင်းရမည်။

လူထုစည်းရုံးရေးမှူး/ဝန်ထမ်း အမည် ဒေါ်ခင်အေး

နေ့စွဲ 17.1.2017 စက်ဝန်းအား အမှတ်ခြစ်ပါ (✓)  စက်ဝန်း(၁)   
စက်ဝန်း(၂)  စက်ဝန်း(၃)  စက်ဝန်း(၄)

ပြည်နယ်/တိုင်း ဇေး မြို့နယ် နီညို ကျေးရွာအုပ်စု ကျေးရွာ ကျေးရွာ မကွီးကျီး  
က။ အခက်အခဲအတားအဆီးများအားဆွေးနွေးခြင်း - ယခုလက်ရှိအခြေအနေတွင် ဤကျေးရွာဖွံ့ဖြိုးတိုးတက်ရေးအတွက် အဓိက အခက်အခဲအတားအဆီးများသည် မည်သည်များဖြစ်ပါသနည်း။ (အမျိုးသား/သမီး အနည်းဆုံးအခက်အခဲ ၅ ခုစီဖော်ပြပါ)

| အမျိုးသား အဖွဲ့မှ တင်ပြသောအခက်အခဲအတားအဆီးများ |                             | အမျိုးသမီး အဖွဲ့မှတင်ပြသောအခက်အခဲအတားအဆီးများ |                             |
|---|-----------------------------|---|-----------------------------|
| ၁   | ကျန်းမာရေး အခက်အခဲ          | ၁   | လမ်းအခက်အခဲ                 |
| ၂   | လမ်းအခက်အခဲ                 | ၂   | ရေကြိုခြင်း အခက်အခဲ         |
| ၃   | ကမ်း မြှုပ်ခြင်း အခက်အခဲ    | ၃   |                             |
| ၄   | ကျောင်း မြေစည်းစိမ် အခက်အခဲ | ၄   | ကျောင်း မြေစည်းစိမ် အခက်အခဲ |
| ၅   |                             | ၅   |                             |

ခ။ မျှော်မှန်းခြင်း - နောင်လာမည့် ( ၅ ) နှစ် အတွင်း ကျေးရွာဖွံ့ဖြိုးရေး မျှော်မှန်းလျာထားချက်များအား တင်ပြပါ။

| အမျိုးသားအဖွဲ့မှ တင်ပြသောမျှော်မှန်းချက်များ |                           | အမျိုးသမီးအဖွဲ့မှ တင်ပြသောမျှော်မှန်းချက်များ |                                |
|--|---------------------------|---|--------------------------------|
| ၁  | ဆက်သွယ်ရေး များ ကောင်းရန် | ၁   | ဆက်သွယ်ရေး အခက်အခဲ ဖြေရှင်းရန် |
| ၂  | တစ်ရွာလုံး လမ်း ရှိရန်    | ၂   | ဆက်သွယ်ရေး များ ကောင်းရန်      |
| ၃  | ၂၄ နာရီ ဖြီး ရှိရန်       | ၃   | တစ်ရွာလုံး လမ်း ရှိရန်         |
| ၄  | စာကြည့်တိုက်              | ၄   | ၂၄ နာရီ ဖြီး ရှိရန်            |
| ၅  |                           | ၅   | စာကြည့်တိုက်                   |

ဂ။ လူထုစီမံကိန်း၏ လာမည့် ( ၄ ) နှစ်အတွက် အကျုံးဝင်သော ဦးစားပေး ဖွံ့ဖြိုးတိုးတက်မှု လုပ်ငန်း အစီအစဉ်များအားဖော်ပြပါ။

| အဆင့် | ကျေးရွာအတွက် ဦးစားပေး ဖွံ့ဖြိုးတိုးတက်မှု လုပ်ငန်းစဉ်များ | အဆိုပြုသူ (အမျိုးသားများ/အမျိုးသမီးများ/ အမျိုးသား+ အမျိုးသမီး) | ခန့်မှန်းကုန်ကျ စရိတ် | အကျိုးခံစားခွင့်ရှိသူ ခန့်မှန်းခြေ အရေအတွက် |
|-------|---|---|-----------------------|---|
| ၁     | Box culvert   | ကျေး + ၆  | ၂၀၀၀၀၀၀               | ၄၀၈   |
| ၂     | အသစ်ကျောင်း   | ၆   | ၇၀၀၀၀၀၀               | ၇၈၀   |
| ၃     | ဇီး   | ၆   | ၇၀၀၀၀၀၀               | ၇၈၀   |
| ၄     |   |   |                       |   |
| ၅     |   |   |                       |   |

ဃ။ လူထုစီမံကိန်း၏ လာမည့် (၄) နှစ်အတွက် အကျိုးမဝင်သော ဦးစားပေး ဖွံ့ဖြိုးတိုးတက်မှု လုပ်ငန်း အစီအစဉ်များအားဖော်ပြပါ။

| အဆင့် | ကျေးရွာအတွက် ဦးစားပေး ဖွံ့ဖြိုး တိုးတက်မှု လုပ်ငန်းစဉ်များ | အဆိုပြုသူ (အမျိုးသားများ/ အမျိုးသမီးများ/အမျိုးသား+ အမျိုးသမီး) | အခန်းကဏ္ဍ |
|-------|--|---|-----------|
| ၁     |  |   |           |
| ၂     |  |   |           |
| ၃     |  |   |           |
| ၄     |  |   |           |
| ၅     |  |   |           |

ခေါင်းဆောင်၊ ကျေးရွာစီမံကိန်းအထောက်အကူပြုကော်မတီမှ အတည်ပြုသည်။

အမည် ဒေါ်စုစု လက်မှတ် Shay နေ့စွဲ 17.10.2017



ပုံစံ - ၀ - ၄ ကျေးရွာအုပ်စုစီမံကိန်းလုပ်ငန်းခွဲရွေးချယ်ခြင်းပုံစံ (Form PC 4)

လမ်းညွှန်ချက်၊ စီမံကိန်းလုပ်ငန်းခွဲရွေးချယ်မှုအစည်းအဝေးပြီးနောက်တွင် ကျေးရွာအုပ်စုမှ CF/TF၏ အကူအညီရယူ၍ ကျေးရွာစီထောက်ကော်မတီမှ လက်မှတ်ရေးထိုးပြီး အဆိုပါပုံစံအား ပြည်ပုံအောင်မြင်သွင်းရမည်။ ဤပုံစံအား ပြည်ပုံစုဖြည့်သွင်းပြီးပါက ကျေးရွာအုပ်စုဖွံ့ဖြိုးတိုးတက်ရေးစီမံချက်တွင် TPIC သို့ ပေးပို့ရန်အတွက် နောက်ဆက်တွဲအဖြစ် ထားရှိရမည်။ CF မှ ကျေးရွာတစ်ရွာချင်းစီ၏ စီမံကိန်းလုပ်ငန်းခွဲဆိုင်ရာ အချက်အလက်များကို MIS သို့ ထည့်သွင်းရမည်။ (ယခုနှစ်စီမံကိန်းလုပ်ငန်းခွဲ မလုပ်ကိုင်သော ကျေးရွာများ မပါဝင်ပါ။)

ကျေးရွာစည်းရုံးရေးမှူး/ဝန်ထမ်းအမည် ဒေါ်ခင်အေးဇွဲ

နေ့စွဲ ၉.၅.၂၀၁၇ စက်ဝန်းအမှတ်ခြစ်ပေးပါ။(✓) စက်ဝန်း(၁) စက်ဝန်း(၂) စက်ဝန်း(၃) စက်ဝန်း(၄)

ပြည်နယ်/တိုင်း ပဲခူး မြို့နယ် မိုးညို ကျေးရွာအုပ်စု ခင်းတော်ကျေးရွာ

| ကျေးရွာအမည်                      | ဆောင်ရွက်မည့် လုပ်ငန်းများ          | အတိုင်းအတာ        | ခန့်မှန်း တိုက်ရိုက် အကျိုးခံစားခွင့် ရှိသူများ | အဆိုပြုတင်ပြသူ   | ခန့်မှန်းကုန်ကျစရိတ်   |                      |                                       |            |
|----------------------------------|-------------------------------------|-------------------|---|--|------------------------|----------------------|---------------------------------------|------------|
|                                  |                                     |                   |   |  | စီမံကိန်းမှ ထည့်ဝင်မှု | ကျေးရွာမှ ထည့်ဝင်မှု | အခြားထည့်ဝင်မှု (ဖေါ်ပြပါ) အမည်/အဖွဲ့ | စုစုပေါင်း |
| <u>မင်းတို့ကျေးရွာ</u>           | <u>၁၆'x၇'x၆'</u>                    |                   |   | <input type="checkbox"/> ကျား<br><input type="checkbox"/> မ<br><input type="checkbox"/> ကျား+မ | <u>၂၆၀၀၀၀</u>          |                      |                                       |            |
| <u>ထန်ကျွန်း တိုက်ကြီးကျွန်း</u> | <u>ရွာချင်းဆက် ကျွန်းကျွန်းပေါ်</u> | <u>၂၇၀၀x၃'x၆"</u> | <u>၁၆၀၀</u>                                     | <input type="checkbox"/> ကျား<br><input type="checkbox"/> မ<br><input type="checkbox"/> ကျား+မ | <u>၁၁၂၅၀၀၀၀</u>        |                      |                                       |            |
| <u>မကျွန်းကျွန်း</u>             | <u>Bar Calvert</u>                  | <u>၁၆'x၇'x၆"</u>  | <u>၈၃၉</u>                                      | <input type="checkbox"/> ကျား<br><input type="checkbox"/> မ<br><input type="checkbox"/> ကျား+မ | <u>၂၂၅၀၀၀၀</u>         |                      |                                       |            |
|                                  |                                     |                   |   | <input type="checkbox"/> ကျား<br><input type="checkbox"/> မ<br><input type="checkbox"/> ကျား+မ |                        |                      |                                       |            |
|                                  |                                     |                   |   | <input type="checkbox"/> ကျား<br><input type="checkbox"/> မ<br><input type="checkbox"/> ကျား+မ |                        |                      |                                       |            |

ရာထူး ကျေးရွာအုပ်စု စီ/ထောက်ကော်မတီ ဥက္ကဋ္ဌ အမည် ဒေါ်ခင်အေးဇွဲ လက်မှတ် အေးဇွဲ ရက်စွဲ ၉.၅.၂၀၁၇



ကဏ္ဍအလိုက် ဦးစားပေးဖွံ့ဖြိုးရေးလုပ်ငန်းစဉ်များ

|                                       | အဆင့်    | လုပ်ငန်းအမည်       | အဆိုပြုသူ        | ကျေးရွာတာဝန်ခံ<br>(သို့) အုပ်စု | ပြင်ပမှထောက်ပံ့မည့်သူ |
|---------------------------------------|----------|--------------------|------------------|---------------------------------|-----------------------|
| အခြေခံအဆောက်အအုံ                      | ၁)<br>၂) | Box culvert<br>မီး | ကျား/မ<br>ကျား/မ | ဦးမင်းဆွေ                       |                       |
| ပို့က်ပျိုးရေး                        |          |                    |                  |                                 |                       |
| မွေးမြူရေး                            |          |                    |                  |                                 |                       |
| ပညာရေး                                | ၂)       | စာသင်ကျောင်း       | ကျား/မ           | ဦးမင်းဆွေ                       |                       |
| ကျန်းမာရေး                            |          |                    |                  |                                 |                       |
| အခြားသက်မွေးဝမ်းကြောင်းဆိုင်ရာသက်တန်း |          |                    |                  |                                 |                       |