

ပြည်ထောင်စုသမ္မတမြန်မာနိုင်ငံတော် အစိုးရ
စိုက်ပျိုးရေး၊ မွေးမြူရေးနှင့် ဆည်မြောင်းဝန်ကြီးဌာန
ကျေးလက် ဒေသဖွံ့ဖြိုးတိုးတက်ရေးဦးစီးဌာန
မိုးညိုမြို့နယ်

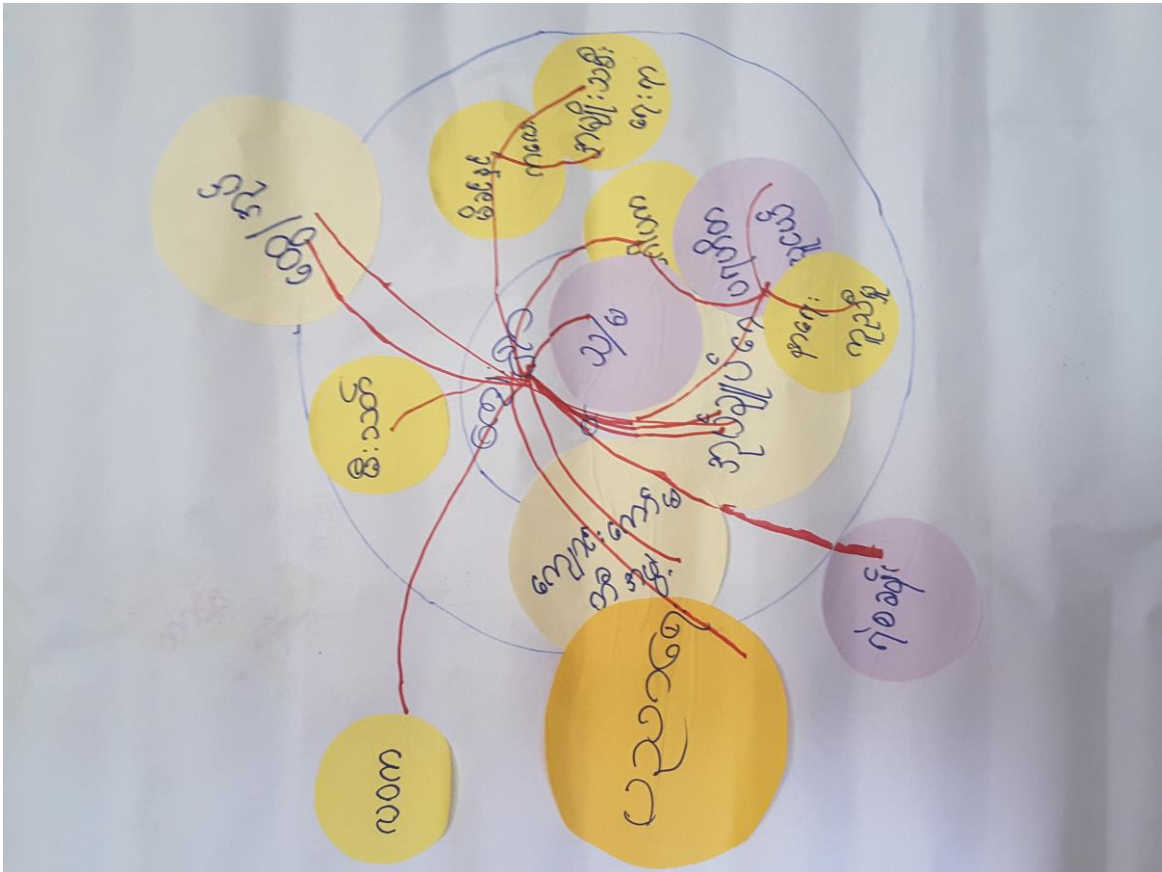

လူထုဗဟိုပြုစီမံကိန်း

National Community Driven Development Project



ကျေးရွာဖွံ့ဖြိုးတိုးတက်ရေးအစီအစဉ်
Village Development Plan (VDP)
ရွှေဂဲအုပ်စုရွှေတောင်ကုန်းကျေးရွာ

ဇန်နဝါရီလ၊ ၂၀၁၇

မာတိကာ

စာမျက်နှာ

- စဉ် စာကြောင်း: စာရာ .
- ၁- ဖွဲ့. ညို့ ဖြို့. နယ် ဖြ မြေပုံ
- ၂- ရွှေတော်ဝင်ကျေးရွာသည်အရပ်ရပ် မြေပုံ
- ၃- ရွှေတော်ဝင်ကျေးရွာအရပ်ရပ်တွင်ပါဝင်သော ကျေးရွာများ စာရင်း
- ၄- ကျေးရွာ အခြေခံ အချက်အလက် များ
- ၅- လူထု မူး ပေါင်းပါဝင် လူမှုဆိုင်: စစ်ခြင်း နှင့် စက်ကြက်ခြင်း
လုပ်ငန်း စဉ် (P & A / P & A) စာမျက်နှာ: ၁၂၀၀
- ၆- ကျေးရွာ ဖွဲ့. ဖြိုး. ရေး အစီအစဉ်အတွက် အာရုံ. ဖြန့်. ယော P & A ၇၀၀၀
များ နှင့် တစ်ခုနှင့် ခို အတွက် အုံ. ယပ် များ
- ၇- ကျေးရွာ ဖွဲ့. ဖြိုး. ရေး ကော်စင်ဝင်များ. ရွှေ နယ်ခြား နှင့် ကျေးရွာ
ဖွဲ့. ဖြိုး. ရေး အစီအစဉ် ဆောင်ရွက်မှု မှတ်တမ်း. ဝါတ်ပုံ များ
- ၈- ကျေးရွာ ဖွဲ့. ဖြိုး. ရေး ကော်စင်ဝင် များ. စာရင်း
- ၉- ကျေးရွာ အချက်အလက် (ပုံစံ - ၁)
- ၁၀- စီမံကိန်း. ကော်စင်. အချိန် ဇယား (ပုံစံ - ၂)
- ၁၁- ကျေးရွာ ဖွဲ့. ဖြိုး. ရေး ဦး. စာ. ဖေ. အစီအစဉ် (ပုံစံ - ၃)
- ၁၂- ကျေးရွာ အုပ်စု စီမံကိန်း. လုပ်ငန်း နှင့် ရွှေ နယ်ခြား (ပုံစံ - ၄)
- ၁၃- အစဉ်. အဆ. မှတ်တမ်း များ
- ၁၄- ကျေးရွာ မှ ကြံ့ထွေရေးအတွက် အခက်အခဲ အတာ. အဆီ. များ
- ၁၅- ကျေးရွာ မှ ကုန်လုပ်ငန်း (၅) နှစ်အတွင်း ရောက်ရှိ. ထား. အစဉ်
ဖွဲ့. ဖြိုး. ရေး လုပ်ငန်း စဉ် များ
- ၁၆- ကျေးရွာ မှ အဆိုပြုထား. အစဉ် အထက် မွေ. ဝမ်း. ကျေးလိ. ဆိုင်
၇၀ အထောက်အကူပြု ယပ်ကမ်း များ

မိုးညိုမြို့နယ် အခြေပြမြေပုံ

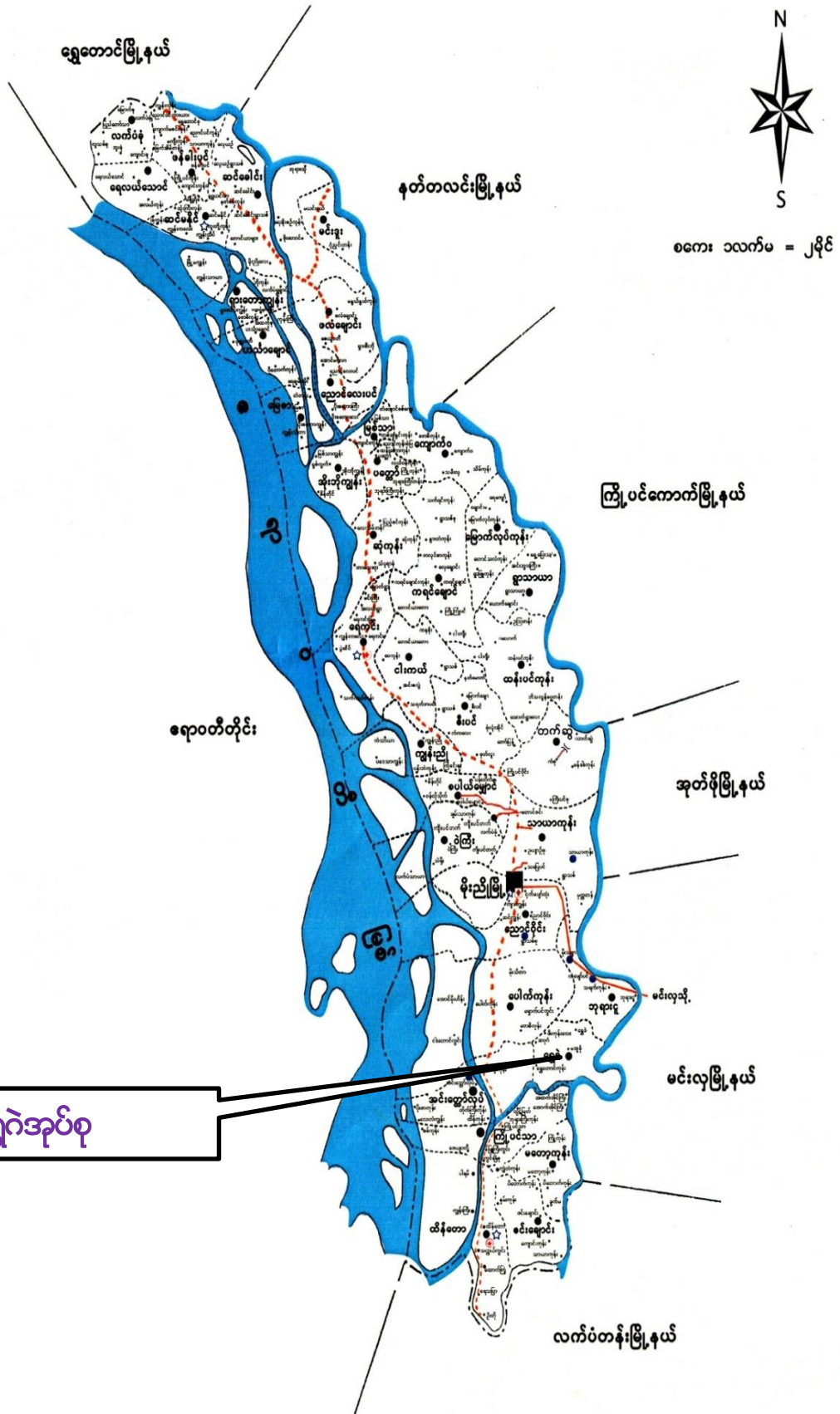



ကျေးရွာအုပ်စုအညွှန်းပြမြေပုံ

ရွှေခဲ

မိုးညိုမြို့နယ်
သာယာဝတီခရိုင်
ပဲခူးတိုင်းဒေသကြီး
စကေး ၃ လက်မ = ၁ မိုင်

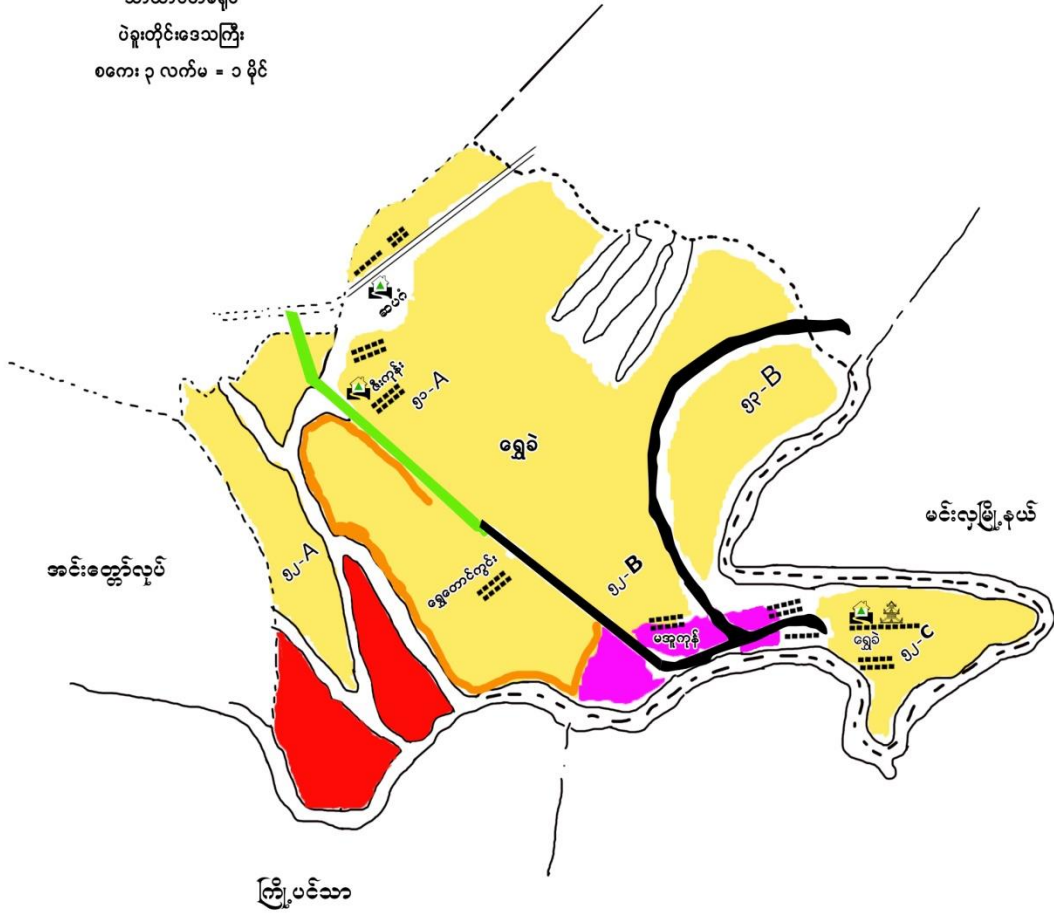

ညွှန်းပြချက်

	ကျေးရွာအုပ်စုနယ်နိမိတ်		ဘုန်းကြီးကျောင်း
	ဂဝံလမ်း		ဘောလုံးကွင်း
	မြေသားလမ်း		မြို့နယ်ဆေးရုံ
	နွေရာသီလမ်း		တိုက်နယ်ဆေးရုံ
	မြစ်ချောင်း		ကျေးလက်ကျန်းမာရေးဌာန
	မြေရိုင်း		ကျေးလက်ကျန်းမာရေးဌာနခွဲ
	စိုက်ပျိုးမြေ		ရဲစခန်း
	စားကျက်မြေ		ရဲကင်း
	စာသင်ကျောင်း		ကျေးရွာလူနေအိမ်ခြေများ

ရွှေဂုံအုပ်စုတွင်ပါဝင်သော ကျေးရွာအခြေယူများ

- ၁။ ရွှေဂုံကျေးရွာ
- ၂။ မအူကုန်းကျေးရွာ
- ၃။ ဇီးကုန်းလေးကျေးရွာ
- ၄။ ဆံပုဂံကျေးရွာ
- ၅။ ရွှေတောင်ကုန်းကျေးရွာ

ရွှေတောင်ကုန်းကျေးရွာအခြေခံအချက်အလက်များ

ရွှေဂုံအုပ်စုတွင် ရွှေတောင်ကုန်းကျေးရွာသည်
 ဂူဦးရေနှင့် အိမ်ခြေကနဦးဆုံးကျေးရွာဖြစ်ပါသည်။ မိုးညိုမြစ်
 တောင်ဘက်တွင်တည်ရှိပြီး အိမ်ခြေ ၁၃ အိမ် ရှိပြီး အိမ်ထောင်စု
 ၅ ၁၇ စု ဖြစ်ပါသည်။

အဓိက အသက်မွေးဝမ်းကြောင်းမှာ ကိုင်း ခိုက်ပျိုးခြင်း
 ဖြစ်ပါသည်။ ရေဖွန်းနီ၊ သောဒေယဖြစ်သဖြင့် ငါးရှာခြင်းဖြင့်လည်း
 အသက်မွေးကြပါသည်။ ဗုဒ္ဓစဉ်ရေဖြယ်သောဒေယဖြစ်ပါသည်။

ရွှေတောင်ကျေးကျေးရွာ

စဉ်	အကြောင်းအရာ	ရက်စွဲ	ဦးတည်အုပ်စု	တက်ရောက်သူ			အဓိကဆွေးနွေးချက်
				ကျား	မ	ပေါင်း	
၁	ကျေးရွာအခြေပြမြေပုံနှင့်အရင်းမြစ်မြေပုံ (social map and Resource map)	၂၆.၄.၂၀၁၇	စောအုတ်တန်း၊ ကျေးရွာအုပ်ချုပ်ရေးဗဟို၊ ရပ်စ။	၃၃	၃၅	၃၈	ကျေးရွာတွင်တစ်ချို့လောကဗွက်အားများအဆောက်အဦးလမ်းပန်းဆက်သွယ်ရေးပိုမိုဆောင်ရွက်ရန်အတွက်များသိရှိစေရန်။
၂	ရွှေတောင်ကျေးရွာအုပ်စုအဖွဲ့အစည်းအဖွဲ့ဝင်များအားပေးသော အစည်းအဝေး။	၂၆.၄.၂၀၁၇	စီ၊ထောက်၊ ကော်မတီဝင်၊ အမျိုးသား၊ အမျိုးသမီး။	၃၀	၃၅	၃၅	ရည်ရွယ်ချက်၊ လိုက်နာပြီးသားနှင့်၊ လုပ်ငန်းလုပ်ငန်းများ၊ လျှောက်ထားရေး၊ လမ်းပန်းဆက်သွယ်ရေး။
၃	ရေသွင်းပြင်ပေးရန်အတွက်	၂၆.၄.၂၀၁၇	ကျေးရွာအဖွဲ့အစည်း၊ အမျိုးသား၊ အမျိုးသမီး။	၃၄	၃၅	၃၉	ရေသွင်းပြင်ပေးရန်အတွက်၊ လုပ်ငန်းလုပ်ငန်းများ၊ လျှောက်ထားရေး၊ လမ်းပန်းဆက်သွယ်ရေး။
၄	အရင်းအမြစ်အသုံးစွဲခြင်းပြင်ပေးရန်	၂၆.၄.၂၀၁၇	အမျိုးသား၊ အမျိုးသမီး။				အမျိုးသားနှင့်အမျိုးသမီး၊ ပိုမိုဆောင်ရွက်ရန် စစ်ကြမ်းအသုံးစွဲရန်။
၅	အဖွဲ့အစည်းများချိတ်ဆက်ပုံ	၂၆.၄.၂၀၁၇	ကျေးရွာအုပ်စု၊ အမျိုးသား၊ ရွာစီ၊ ထောက်။	၃၈	၃၅	၃၀	ကျေးရွာအတွင်းရှိအဖွဲ့အစည်းများနှင့် ဆက်သွယ်သောလုပ်ငန်းများအတွက်ဆောင်ရွက်ရန်အဖွဲ့အစည်းများချိတ်ဆက်ပုံကိုလေ့လာ။

စဉ်	အကြောင်းအရာ	ရက်စွဲ	ဦးတည်အုပ်စု	တက်ရောက်သူ			အဓိကဆွေးနွေးချက်
				ကျား	မ	ပေါင်း	
၆။	ပဏ္ဍိတအိမ်သုံး သင်တန်း။	၂၆.၄.၁၇	အမျိုးသား၊ အမျိုး သမီး။	၈	၁၂	၂၀	အမျိုးသားနှင့်အမျိုးသမီးတို့ တူးနွှင်းအေးချမ်းမြေ့နှင့် စိုသည့်အကြောင်းအရင်း။
၇	ကျေးရွာ၏ နှစ်စဉ်စားဆေး အစီအစဉ်။	၂၆.၄.၁၇	အမျိုးသား၊ အ မျိုးသမီး။	၈	၁၂	၂၀	အမျိုးမဲ့လူတို့၏အကျိုး ခံစားခွင့်။
၈	ကျေးရွာအုပ်စု ဝတ်စုံအမျိုး မျိုး။	၂၆.၄.၁၇	ကော်မတီဝင်၊ အ မျိုးသား၊ အမျိုး သမီး။	၁၀	၁၂	၂၂	ကျေးရွာ၏ဖွံ့ဖြိုးမှုအတွက် အတားအဆီး။
၉	အမျိုးသား၊ အ မျိုးသမီးတို့ ဖြူလှစေရန် အစီအစဉ်။	၂၆.၄.၁၇	အမျိုးသား၊ အ မျိုးသမီး။	၁၀	၁၂	၂၂	ကျေးရွာအတွက် အသက်အာ နတ်တိုးပေးရန်။

လူမှုရေးနှင့်အရင်းအမြစ်ဖြန့်ဖြူးပုံ သုံးသပ်ချက်

- ⇒ ကျေးရွာလူထုကို ပိုမိုစိတ်ဝင်စားမှုရှိစေခြင်း
- ⇒ ကျေးရွာအတွင်းရှိ အိမ်ထောင်ရေးရာများကို သိရှိစေခြင်း
- ⇒ ကျေးရွာအတွင်းရှိ အိမ်အရေအတွက်နှင့် ငါးဖမ်းများကို သိရှိစေခြင်း
- ⇒ ကျေးရွာအတွင်းရှိ အဆောက်အဦး၊ စေတီ၊ ပုထိုး၊ ကျောင်း၊ ရေကန်၊ မြစ်၊ ချောင်း၊
အင်း၊ နှိုင်း စသည်များကို သိရှိစေခြင်း ၊ လိုအပ်ချက်များကို ဖော်ထုတ်နိုင်ခြင်း
- ⇒ ကျေးရွာ၏ လိုအပ်ချက်များကို ထိထိရောက်ရောက် သိရှိစေခြင်း
- ⇒ ကျေးရွာအတွင်းရှိ သဘာဝအရင်းအမြစ်များကို သိရှိစေခြင်း
- ⇒ ကျေးရွာ၏ စီးပွားရေးအခြေအနေ ၊ လူမှုအခြေအနေကို သိစေခြင်း

“ ဥစ္စာစား လှူဒါန်းမှု အစာဖွဲ့ ဘတ် ဗွတ် ဖြစ်ပြီး ”

Date-

အစာဖွဲ့	ဘတ် ဗွတ် ချက် / ဖြစ်ပေါ်	မိမိတောင်းခံမှု အကျ အတွက်	ရာခိုင်နှုန်း
ချမ်းသာစေ မိမိတောင်းခံ	ကိုဇွန် (၁၅) ထောင် / နှစ် (၁၁) ရှိပြီး / ငွေပိုင် လာပြီး / လက်ဝှေ့ပေး တွင် ဖြစ် / ဆိုင်ကယ် အုပ်စိုး ပျဉ် တောင်း / ရေပူပစ် ဖြစ်	၃	၂၅ %
အလယ်အပတ် မိမိတောင်းခံ	ကိုဇွန် (၆) ထောင် / ဆိုင်ကယ် / အုပ်စိုး ပျဉ် တောင်း / ရေပူပစ် ဖြစ်	၄	၂၅ %
သာဓက မိမိတောင်းခံ	အုပ်စိုး ထပ်ကတ် / ဖက်ဒါ / လက်ထုပ် လက်စား	၃	၂၅ %
နှစ်ပေါင်း စေ မိမိတောင်းခံ	ဖက်ကယ်စိုး ထပ်ကတ် / လက်ထုပ် လက်စား	၃	၂၅ %
	စုစုပေါင်း	၁၃	၁၀၀ %

ပါဝင်ဆွေးနွေးပါ

ကျား - (၂၅) ဦး

မ - (၂၅) ဦး

စုစုပေါင်း = ၅၀ ဦး

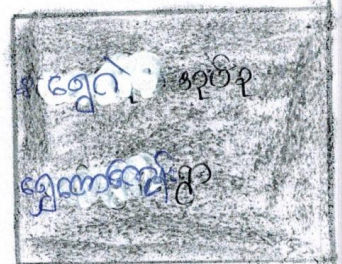

ဥစ္စာဓန ကြွယ်ဝမှု အဆင့် အတန်း၊ ယတ်ဖတ်ခြင်း၊ သုံးသပ်ချက်

⇒ ရွှေကောင်စဉ်ကျေး၊ ရွာတွင် နှစ်၊ ယာယောစိတ်ထောင့် ၃ (၃) ခု
အလတ်စာလတ် မိတ္တူ ၃ (၃) ခု၊ ယာယောစိတ်ထောင့် ၃
(၃)၊ နှစ်ပါးစာ မိတ္တူ ၃ ပါး၊ (၃) ခု ပါး၊
(၃) ခု ခု ပါး။

⇒ ဆင်းရဲ နှစ်ပါး စာ စိတ်ထောင့် ၃ ခု၊ ၃ ခု၊ ၃ ခု၊ ၃ ခု၊ ၃ ခု၊
စာလတ်ကျိတ် ထုတ်ကျိတ် စာ၊ စာလတ်ကျိတ်၊ အထက်စွဲ ဝမ်းကျောင်း၊ ပြု
၃ ခု စာလတ်ကျိတ် ဖြစ်ပါသည်။

⇒ နှစ်၊ မြို့၊ ရေ၊ စာစိတ်စာစိတ် နှစ်၊ ရေ၊ နှစ်၊ ရေ၊ နှစ်၊ ရေ၊
ထောင့် ၃ ခု၊ စာလတ်ကျိတ်တွင် စာစိတ်စာစိတ် ရေ၊
ထို ဝမ်းကျိတ် လိုစာစိတ် နှစ်၊ ရေ၊ ထို နှစ်၊ ရေ၊
ထို ထောင့် ၃ ခု ဖြစ်ပါသည်။

⇒ ထိုထို ပြုလုပ်ခြင်း၊ စာလတ်ကျိတ် ရေ၊ ထို ဝမ်းကျိတ်၊ စိတ်စာစိတ်
ထိုက်ထိုက် အထောက် အထောက် ပြုလုပ်ခြင်း ဖြစ်ပါသည်။

စာသိခွင့် ပြုရယူပါ သုံးသပ်ချက်

စာသိခွင့် အခြေအနေကိုဖိုင်ဖိုင် ပံ့ပိုးကူညီပေးခြင်းဖြင့်
ပါသည်။ ရေကြီး ယော ဒေသ နို့ နို့တွင်အချိန်ခါ ရေကြီး ချိန်များ
တွင် ငါးထား ချာ နို့ လုပ်ကိုင် အ :ယော ကြွယ်ဝပါသည်။ ရေပူပန်
ဖြင့် ဝင်ငွေ ချာကြွယ်ပါသည်။ ပတ် ပန်းဆက်ခွယ် ရေးခွားလားစား
ခဲယော ဒေသဖြစ်ပါသည်။ ကြက် (ဝက် များ) လည်း ခွေး ဖြစ်ကြပါ
သည်။

စာသိခွင့် ပွဲတော်များကိုလည်း ပြုလုပ်ကြပါသည်။ ဥပမာ
ဝိုးအိုးပွဲ၊ ညောဇဂ်ပွဲ၊ ပွဲ၊ စုရားပွဲ အစရှိသည်တို့ကိုလည်း ရှေး
နည်းကျ ပြုလုပ်ကြပါသည်။

စာရင်းစာဖြစ်သုံးစွဲမှုပုံစံပြပေးစား



မြက်ရိတ်စက်
စက်လှေ
ညှဲ
ခွား
ယာသွန်စက်
အရည်စက်
လှည်း
လှေ
ဆိုင်ကပ်

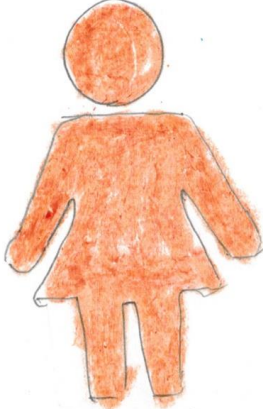

မွန်တင်ဗို
မီးဖူ
အင်ချပ်စက်
အောက်ချပ်စက်

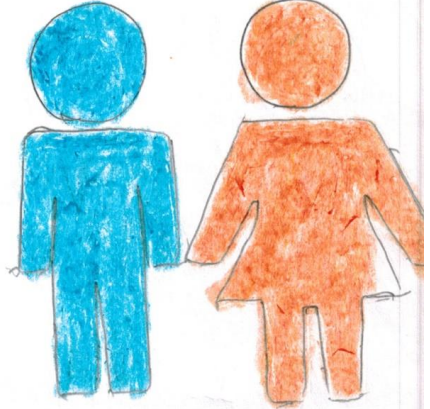

ဆီလာ
TV
ဆိုင်ကပ်
ပုန်း
အက်ဘီး
ရေဒီယို
ကျွန်းကပ်

ပိုင်ဆိုင်မှု၊ ဆန်းစစ်ခြင်း
ဆုံးမပုံစံချက်

⇒ ဆယ်ချုပ်စက်၊ မီးပူ၊ မှန်တင်ခုံ တို့ကို အမျိုးအမီးများ သုံးစွဲ
အမျိုးအမီးများ ကိုယ်တိုင် ထိန်းချုပ်ကြပါသည်။

⇒ လယ်ထွန်စက်၊ ရေစုပ်စက်၊ ဆိုင်ကယ်၊ စက်လှေ၊ လှေ၊ လှေစား၊ မြက်ရိတ်စက်၊ ဂွှာ၊
ဒွား၊ ဗုန်း၊ ဆိုင်ကယ်၊ စက်ဘီး၊ TV၊ ရေခဲယို၊ ဆိုလာ ... တို့ကို အမျိုး
အမီးများက ထိပ်တိုင်သုံးစွဲ ပျက်လျစ်ဖြစ်ခြင်း ဖြစ်လျှင် အရေးယူခြင်း များ
ဆုံးဖြတ်ချက်ချရာတွင် အမျိုးအမီးများက အများဆုံး ဆုံးဖြတ်ရပါသည်။

⇒ အမျိုးအမီးများအား ဆုံးဖြတ်ချက်ချခြင်း၊ အကောင်အထည် ဖော်ဆောင်ရွက်ခြင်း
တို့တွင် အမျိုးအမီးများနှင့် တန်းတူဆွေးနွေး ဖြစ်ကြပေမည်ဖြစ်ရာ အရေးယူခြင်း
ပိုင်ဆိုင်ကြောင်း သိရှိကြပါသည်။

နာဖွဲ့အစည်းချိတ်ဆက်မှုဇယားသုံးသပ်ချက်

ကျေးဇူးတင်တောင်းဆိုထားသည့်အစည်းများ

- ၁။ ဂေါပက
- ၂။ အမျိုးသား၊ အမျိုးသမီးလူငယ်အဖွဲ့
- ၃။ ပရဟိတအဖွဲ့
- ၄။ အမျိုးသမီးရေးရာအဖွဲ့
- ၅။ မိခင်နှင့်ကလေးစောင့်ရှောက်ရေး
- ၆။ ကျောင်းကော်မတီ
- ၇။ အနုစိမ်းသတ်အဖွဲ့

အုပ်ချုပ်ရေးမှူးသည် အာဏာအာဇီဆုံးဖြစ်သည်။
 အထက်ပါအဖွဲ့အစည်းများ၏ စက်ဝိုင်းချိတ်ဆက်ပုံကိုကြည့်ခြင်းဖြင့် ကျေးဇူး
 အတွင်း / အပြင်ဘက် ချိတ်ဆက်ပုံများကို သိရှိနိုင်မည်ဖြစ်ပါသည်။

နာဖွဲ့အစည်းချိတ်ဆက်မှုဇယား

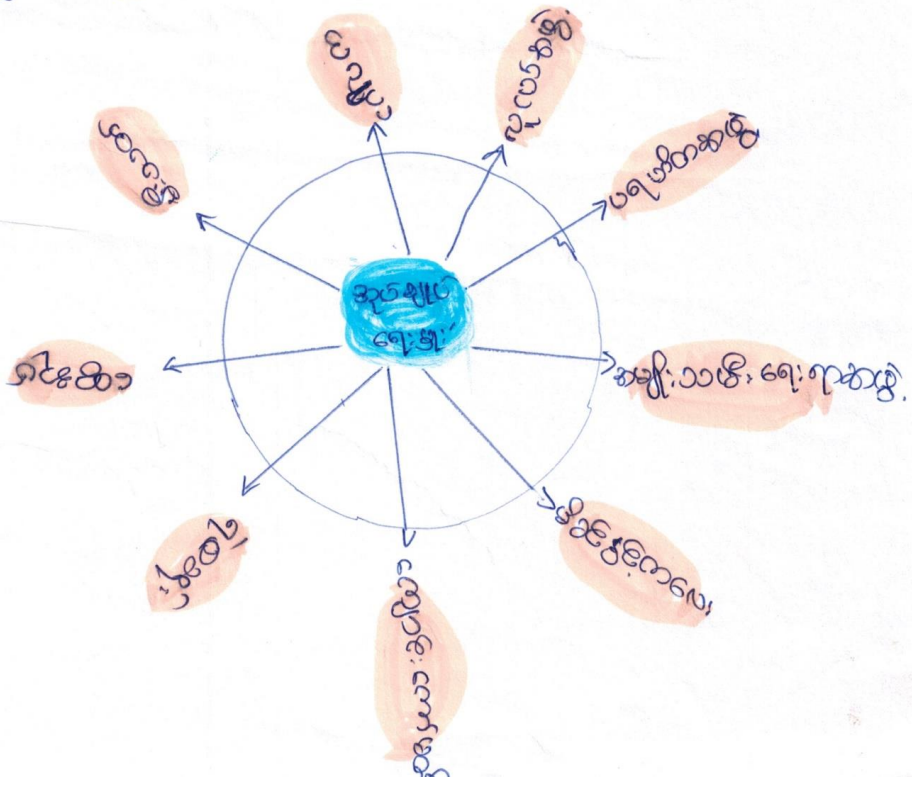

ပင့်တူနီစ် ရေးဆွဲခြင်း (က+မ) .

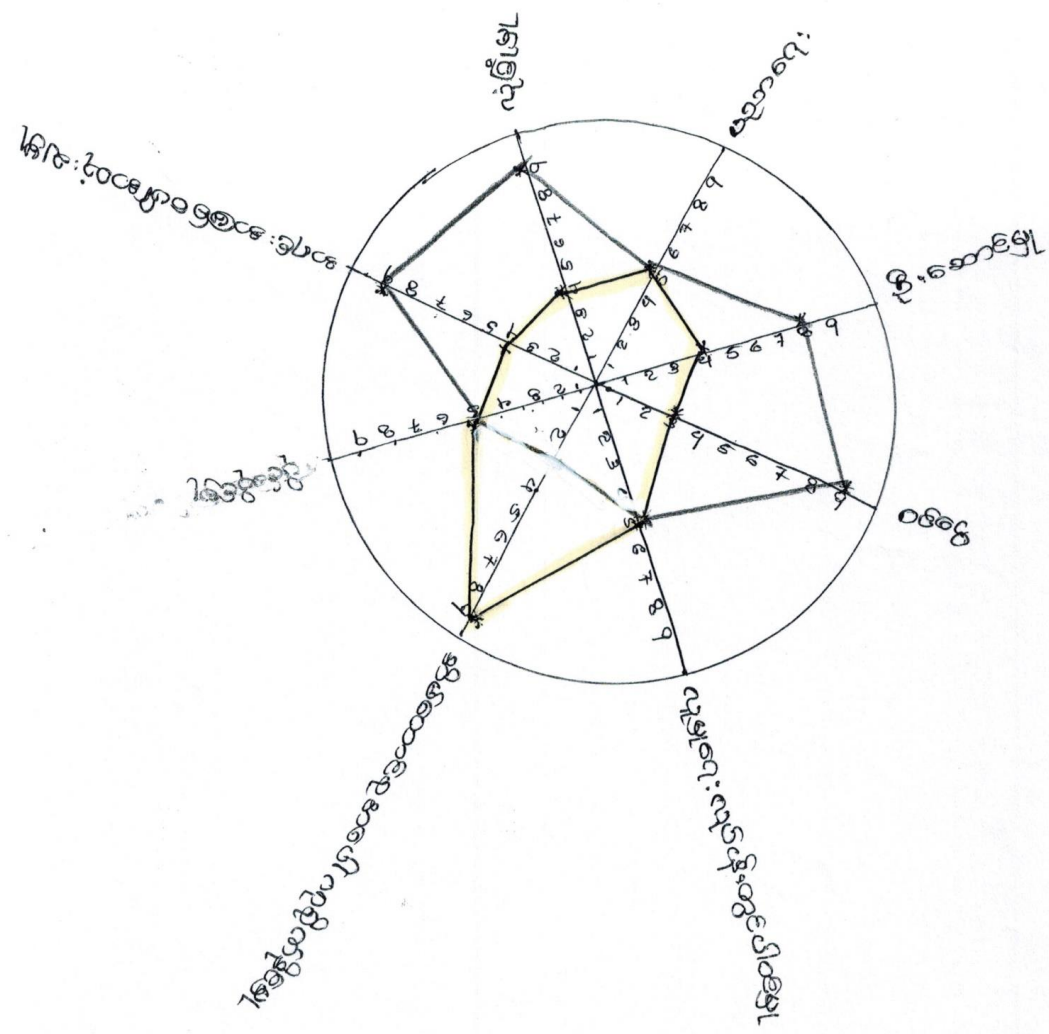

— မ
— ကျား

ပိုင်းဆိုပါ။ ။ အမျိုးသား နှစ် အမျိုးသမီး များ ပိုင်းဆိုပါ။ ။ အဖေ အဖေ တွင် တူညီမှု ရှိပါသည်။

လုံခြုံမှု ။ ။ အများအားဖြင့် အမျိုးသား များထက် အမျိုးသမီး များ ကလုံခြုံမှု အားနည်း ပါသည်။ ။ အဘယ်ကြောင့် ဆိုသော် အမျိုးသမီး များသည် ဥပဒေရေးရာများ လာရာ၌ လုံခြုံမှုမရှိ ဖြစ်တိုကြောင်း ဖြစ်ပါသည်။

ပညာရေးတွင်လက်ငြိမ်း ဖြစ်မှု ။ ။ ပထမအဆင့် သုံး သင်ချက်ပုံကို လေ့လာ ဖြည့်ပါက ပညာရေး တွင် အမျိုးသား များသည် အမျိုးသမီးများထက် ပညာရေးတွင် လက်ငြိမ်း ဖြစ် နေ ပြပါသည်။ ။ အကြောင်းမှာ အစဉ်အလာအရ ယောက်ျားလေးများ ကို ဦးစားပေးလာကြောင်း ဖြစ်ပါသည်။

အလုပ်အကိုင်အခွင့်အလမ်း ။ ။ အမျိုးသား နှစ် အမျိုးသမီး များသည် အလုပ်အကိုင် အခွင့်အလမ်း တွင် ထိန်း တူ ရှိပါသည်။ ။ အမျိုးသား များသည် အလုပ်အကိုင်အခွင့်အလမ်း သို့မဟုတ် အမျိုးသမီး များသည် နည်းပါးပါသည်။ ။ ဤသို့ နည်းပါးခြင်းမှာ အမျိုးသမီး အများစုမှာ အိမ်ထောင်ရေး များဖြင့် အချိန်ကုန်နေကြ ပါသည်။ ။ ကောက် စိုက်ချိန်မှလွဲ၍ ကျန်အချိန်များမှာ အမျိုးသားထက် အလုပ် အကိုင်အခွင့် အလမ်း နည်းပါးပါသည်။

အိမ်ထောင်စုအပေါ်ဂရုစိုက်မှု ။ ။ အမျိုးသမီး များသည် အမျိုးသားများ ထက်အိမ်ထောင်စုအပေါ် ပို၍ဂရုစိုက် ကြပါသည်။ ။ အမျိုးသား များသည် ပြစ်ပစ်၊ ပွားရေးလုပ်ငန်း များ လုပ်ကိုင် နေရသော ကြောင့်အိမ်ထောင်စုအပေါ်ဂရုစိုက်မှု နည်းပါး ခြင်း ဖြစ်ပါသည်။

လူမှုရေးတွင်ပါဝင်မှု ။ ။ လူမှုရေး တွင်ပါဝင် မှုတွင် အမျိုးသားများ သည် အမျိုးသမီး များထက် အာရုံစိုက်မှု ပိုများ ပါသည်။ ။ နည်းပါးခြင်းမှာ အမျိုးသမီး များကို အစဉ်အလာ အရ လူမှုရေး တွင် ပါဝင်ခွင့် မရ ခြင်းကြောင့် ဖြစ်ပါသည်။ ။ ယခုကာလတွင် လူထု ဗဟိုပြု စီမံကိန်း ပေါ်ပေါက် လာသောအခါ အမျိုးသား နှစ် တန်းတူ အမျိုးသမီး များသည် လူမှု ရေးတွင် ပါဝင်လာကြပါသည်။

ရွှေကောင်ကျေးကျေးရွာ ကော်မတီဝင်များ စာရင်း

	ကော်မတီ	ခန့်	ရာထူး / တာဝန်
၁။ ဦးခင်အေး	ကျေးရွာ စီမံကိန်း အထောက်အကူပြုကော်မတီ	၁	ဥက္ကဋ္ဌ
၂။ ဒေါ်အိမ်အေး	ကော်မတီ	၂	ဥက္ကဋ္ဌ
၃။ ဒေါ်အေးအေး	ယစ်ယူရေး ကော်မတီ	၁	ဥက္ကဋ္ဌ
၄။ ဒေါ်အေးအေး	ကော်မတီ	၂	အဖွဲ့ဝင်
၅။ ဒေါ်အေးအေး	ကော်မတီ	၃	အဖွဲ့ဝင်
၆။ ဒေါ်အေးအေး	ကော်မတီ	၁	ဥက္ကဋ္ဌ
၇။ ဒေါ်အေးအေး	ကော်မတီ	၂	အဖွဲ့ဝင်
၈။ ဒေါ်အေးအေး	ကော်မတီ	၃	အဖွဲ့ဝင်
၉။ ဒေါ်အေးအေး	ကော်မတီ	၁	ဥက္ကဋ္ဌ
၁၀။ ဒေါ်အေးအေး	ကော်မတီ	၂	အဖွဲ့ဝင်
၁၁။ ဒေါ်အေးအေး	ကော်မတီ	၃	အဖွဲ့ဝင်
၁၂။ ဒေါ်အေးအေး	ကော်မတီ	၁	ဥက္ကဋ္ဌ
၁၃။ ဒေါ်အေးအေး	ကော်မတီ	၂	အဖွဲ့ဝင်
၁၄။ ဒေါ်အေးအေး	ကော်မတီ	၃	အဖွဲ့ဝင်
၁၅။ ဒေါ်အေးအေး	ကော်မတီ	၁	ဥက္ကဋ္ဌ
၁၆။ ဒေါ်အေးအေး	ကော်မတီ	၂	အဖွဲ့ဝင်
၁၇။ ဒေါ်အေးအေး	ကော်မတီ	၃	အဖွဲ့ဝင်
၁၈။ ဒေါ်အေးအေး	ကော်မတီ	၁	ဥက္ကဋ္ဌ
၁၉။ ဒေါ်အေးအေး	ကော်မတီ	၂	အဖွဲ့ဝင်
၂၀။ ဒေါ်အေးအေး	ကော်မတီ	၃	အဖွဲ့ဝင်

ပုံစံ - ၈ - ၁ ကျေးရွာအခြေခံအချက်အလက်များ (Form PC 1)

လမ်းညွှန်ချက်၊ ကျေးရွာတစ်ရွာသို့ ပထမဆုံးပိတ်ဆက်စရီး သွားရောက်သောအခါ လူထုစည်းရုံးရေးမှူးသည် ကျေးရွာ ခေါင်းဆောင်များအား ကျေးရွာအချက်အလက်များကို မေတ္တာရပ်ခံ၍ တောင်းခံရသည်။ ဤအချက်အလက်များကို စီမံကိန်း ပိတ်ဆက်အစည်းဝေးမတိုင်မီတောင်းခံရမည်။ စီမံကိန်းပိတ်ဆက်အစည်းဝေးတွင် လူထုစည်းရုံးရေးမှူးသည် ဤအချက်အလက် များအား စစ်စစ်ပြီး မှန်ကန်အောင်ပြုလုပ်ရမည်။ ပြီးနောက်တွင် လူထုစည်းရုံးရေးမှူးမှ သတင်းအချက်အလက်ထံသို့ Tablets မှ တစ်ဆင့် ဖြည့်သွင်းရမည်။

ကျေးရွာခေါင်းဆောင် အမည် ဦး ကျော်စွမ်း	ကျေးရွာခေါင်းဆောင်၏ ဖုန်းနံပါတ် ၀၇၅၆၁၇၂၀၇၄	လူထုစည်းရုံးရေးမှူး၏ အမည် ဦးစွာလင်းကျော်စိန်
ပြည်နယ်/တိုင်းဒေသကြီး ပဲခူး၊ မြို့နယ် မိုးဗွေ	ကျေးရွာအုပ်စု ပွဲတွက်ကျေးရွာ	ကျေးရွာ ပွဲတွက်ကျေးရွာ

လူမျိုးစု	အိမ်ထောင်စုအရေအတွက်	ကိုးကွယ်သည့်ဘာသာ	အိမ်ထောင်စုအရေအတွက်
လူမျိုးစု (၁) --- မြန်မာ ---	13	ဘာသာ (၁) --- ဗုဒ္ဓ ---	13
လူမျိုးစု (၂) -----		ဘာသာ (၂) -----	
လူမျိုးစု (၃) -----		ဘာသာ (၃) -----	
လူမျိုးစုရော -----		ဘာသာရော -----	
အခြား			
	အရေအတွက်		
မသန်စွမ်းသူများ	၂	၂၀	၂
သက်ကြီးရွယ်အိုများ (၆၅ နှစ် နှင့် အထက်)	၅	၂၆	၅
စစ်ဘေးရှောင်			

	အမျိုးသား (အရေအတွက်)	အမျိုးသမီး (အရေအတွက်)
လူဦးရေ	၂၀	၂၉
လူမျိုးစု (၁) -----		
လူမျိုးစု (၂) -----		
လူမျိုးစု (၃) -----		
အခြား		
အိမ်ထောင်စုဦးစီး	၄၄	၄

(ခ) အခြေခံအဆောက်အအုံ အသုံးအဆောင်များ

စာသင်ကျောင်း	အမှတ် ခြံပါ	ကျန်းမာရေး	အမှတ် ခြံပါ	ဘာသာရေး အဆောက် အအုံများ	အမှတ် ခြံပါ
အလယ်တန်းကျောင်း	<input type="checkbox"/>	ဆေးရုံ	<input type="checkbox"/>	ဓေတီ	<input type="checkbox"/>
အလယ်တန်းကျောင်း	<input type="checkbox"/>	ကျန်းမာရေးဌာန	<input type="checkbox"/>	ဘုန်းကြီးကျောင်း	<input type="checkbox"/>
မူလတန်းကျောင်း	<input type="checkbox"/>	ကျန်းမာရေးဌာနခွဲ	<input type="checkbox"/>	ဟိန္ဒူဘုရားကျောင်း	<input type="checkbox"/>
မူကြိုကျောင်း	<input type="checkbox"/>	ဆေးဝေးခန်း	<input type="checkbox"/>	ရေစိမ့်ယူရေးကျောင်း	<input type="checkbox"/>
အခြား	<input type="checkbox"/>	အခြား	<input type="checkbox"/>	ဗလီ	<input type="checkbox"/>
				အခြား	<input type="checkbox"/>
မှတ်ချက်		မှတ်ချက်		မှတ်ချက်	

(ဂ) ကျွမ်းကျင်သူများမှတ်တမ်း (ကျေးရွာတွင်နေထိုင်သော သို့မဟုတ် တခြားရွာမှလာရောက်သော ကျွမ်းကျင်သူများ)

(င) စာသင်ကျောင်း			(ည) ကျန်းမာရေး			(ဋ) လက်မှုပညာရှင်		
	ရွာတွင်နေ ထိုင်သူ	အခြားရွာမှ လာသူ		ရွာတွင်နေ ထိုင်သူ	အခြား ရွာမှ လာသူ		ရွာတွင် နေထိုင်သူ	အခြား မှလာ
မူလတန်းပြဆရာ/မ	<input type="checkbox"/>	<input type="checkbox"/>	ဆရာပန်	<input type="checkbox"/>	<input type="checkbox"/>	လက်သမား	<input type="checkbox"/>	<input type="checkbox"/>
အထက်တန်းပြဆရာ/မ	<input type="checkbox"/>	<input type="checkbox"/>	လက်ထောက် ကျန်းမာရေးမှူး	<input type="checkbox"/>	<input type="checkbox"/>	ပန်းရံ	<input type="checkbox"/>	<input type="checkbox"/>
အလယ်တန်းပြဆရာ/မ	<input type="checkbox"/>	<input type="checkbox"/>	အမျိုးသမီးကျန်းမာရေး ဆရာမ	<input type="checkbox"/>	<input type="checkbox"/>	လျှပ်စစ်ကျွမ်းကျင်၊ စီးသမား	<input type="checkbox"/>	<input type="checkbox"/>
မူကြိုဆရာ/မ	<input type="checkbox"/>	<input type="checkbox"/>	သားဖွားဆရာမ	<input type="checkbox"/>	<input type="checkbox"/>	ရေပိုက်သွယ်သူ	<input type="checkbox"/>	<input type="checkbox"/>
အခြား	<input type="checkbox"/>	<input type="checkbox"/>	ပြည်သူ့ကျန်းမာရေးလုပ်သား	<input type="checkbox"/>	<input type="checkbox"/>	စက်ပြင်ဆရာ	<input type="checkbox"/>	<input type="checkbox"/>
မှတ်ချက်			မှတ်ချက်			မှတ်ချက်		

(ဃ) ကျေးရွာသို့ ရောက်ရှိနိုင်သည့် လမ်းအခြေအနေ / ကျေးရွာတစ်ရွာသည် ၎င်း၏ ကျေးရွာအုပ်စုနှင့် ဆက်သွယ်ထားသော လမ်းအခြေအနေ (အောက်ပါတို့ကိုပိုင်းပါ)

ကျောက်ကြမ်းလမ်း ကတ္တရာလမ်း ကွန်ကရစ်လမ်း မော်တော်ဆိုင်ကယ်လမ်း
 ကျောက်ခင်းလမ်း မြေသားလမ်း လူသွားလမ်း အခြား _____

(င) ကျေးရွာဖွံ့ဖြိုးမှုစီမံချက်

- (၁) လူထုပဟိုပြုစီမံကိန်းမစတင်မီ ဤကျေးရွာတွင်ကျေးရွာဖွံ့ဖြိုးမှု စီမံချက်ရှိခဲ့ပါသလား? ပိုင်းပါ
ရှိပါသည်/မရှိပါ/မသိပါ
- (၂) ရှိခဲ့ပါလျှင် ဤစီမံချက်ကို မည်သည့် စုနှစ်တွင်ပြင်ဆင်ခဲ့ပါသနည်း? နှစ်-----/မသိပါ
- (၃) ဤစီမံချက်ကို ဖြိုးနယ်မှအတည်ပြုခဲ့ပါသလား? ပြုခဲ့ပါသည်/မပြုခဲ့ပါ /မသိပါ

(စ) ခရီးအကွာအဝေး

- (၁) ဤကျေးရွာ၏ပဟိုမှ ၎င်းကျေးရွာအုပ်စု၏ပဟိုအထိ ခရီးခိုင်မည်မျှကွာဝေးသနည်း? မိုင်-----/မသိပါ
- (၂) ဤကျေးရွာမှ ၎င်းကျေးရွာအုပ်စုပဟိုအထိ သွားလာရာတွင်ကြာမြင့်သည့်အချိန်။

ခြောက်သွေ့ရာသီတွင်ကြာချိန် ၂၅ ဇွန် ထော်လာရီ/မော်တော်ဆိုင်ကယ်/ခြေလျင်/လား/မော်တော်ဘုတ်/
 အခြား -----
 မိုးရာသီတွင်ကြာချိန် ၂၅ ဇွန် ထော်လာရီ/မော်တော်ဆိုင်ကယ်/ခြေလျင်/လား/မော်တော်ဘုတ်/
 အခြား -----

(ဆ) ပတ်ဝန်းကျင်ဆိုင်ရာ သဘာဝဘေးအန္တရာယ်

ဤကျေးရွာတွင် ရေကြီးခြင်းကဲ့သို့ သဘာဝဘေးအန္တရာယ်ကျရောက်ဖူးခြင်း ရှိပါသလား။

မရှိပါ ရှိပါသည် ရှိလျှင်ဖော်ပြပါ -----

(ဇ) ကျေးရွာတွင် ဖွဲ့စည်းထားသော အဖွဲ့အစည်းများ

လူထုဗဟိုပြုစီမံကိန်းမတိုင်မီ ဤကျေးရွာတွင် ကျေးရွာဖွံ့ဖြိုးရေးအတွက် အစိုးရ (သို့) ရွာသားများကိုယ်တိုင် (သို့) စီမံကိန်းတစ်ခုခုမှ ဖွဲ့စည်းထားသည့် အဖွဲ့အစည်းများရှိပါသလား။

(၁) -----
 (၂) -----

(ဈ) အထွေထွေအုပ်ချုပ်ရေး ဦးစီးဌာန (GAD) မှ မှတ်တမ်းတင်ထားခြင်း

ဤကျေးရွာသည် အထွေထွေအုပ်ချုပ်ရေး ဦးစီးဌာန (GAD) မှ မှတ်တမ်းတင်ထားမှု ရှိပါသလား။

မရှိပါ ရှိပါသည်

ကျေးရွာခေါင်းဆောင်

အမည် ဦးကျော်စွာစွာ

လက်မှတ် Wang နေ့စွဲ ၂၅. ၄. ၁၇

လူထုစည်းရုံးရေးမှူး

အမည် ဦးပဇွန်မင်းစော

လက်မှတ် Net နေ့စွဲ ၂၅. ၄. ၁၇

ပုံစံ - ၈ - ၂ - စီမံကိန်းစက်ဝန်းအချိန်ဇယား (PC 2)

လုပ်ငန်းချက်၊ သက်ဆိုင်ရာလူထုစည်းရုံးရေးမှူး/လက်ထောက်နည်းပညာမှူးများမှ စီမံကိန်းစက်ဝန်းအဆင့်တစ်ခုစီပြီးစီးသိုင်း ကျေးရွာနှင့် ကျေးရွာအုပ်စု ဖြည့်သွင်းရမည်။

စည်းရုံးရေးမှူး/ဝန်ထမ်း အမည် မြို့နယ်အစိုးရအဖွဲ့

နေ့စွဲ ၂၅.၄.၂၀၁၇

စက်ဝန်းအားအမှတ်ခြိပ်ပါ စက်ဝန်း(၁) စက်ဝန်း(၂)
 စက်ဝန်း(၄)

ပြည်နယ်/တိုင်း ပဲခူး မြို့နယ် ဖိုးညို ကျေးရွာအုပ်စု ကျွဲကုတ် ကျေးရွာ ရွှေတောင်ကြီး

စီမံကိန်းဆောင်ရွက်မှုအဆင့်များ	နေ့စွဲ		အစည်းအဝေးတွင်တက်ရောက်သူအရေအတွက်			လုပ်ငန်း
	စတင်သည့်နေ့	ပြီးဆုံးသည့်နေ့	အမျိုးသားအရေအတွက်	အမျိုးသမီးအရေအတွက်	အိမ်ထောင်စုအရေအတွက်	
၁။ ကျေးရွာစီမံကိန်း မိတ်ဆက်အစည်းအဝေး	၂၅.၄.၁၇	၂၅.၄.၁၇	၈	၅	၁၃	
၂။ ကျေးရွာဖွံ့ဖြိုးရေး စီမံချက်ရေးဆွဲခြင်းအစည်းအဝေး	၂၆.၄.၁၇	၂၆.၄.၁၇	၈	၈	၁၆	
၃။ ကျေးရွာအုပ်စု လုပ်ငန်းဆုံးဖြတ်ချက်ချသည့်အစည်းအဝေး	၂၇.၄.၁၇	၂၇.၄.၁၇	၅	၅	၁၀	
၄။ မြို့နယ်အဆင့် စီမံကိန်းရေးဆွဲရေး နှင့် အကောင်အထည်ဖော်ရေးကော်မတီ၏ စီမံကိန်း သုံးသပ်မှုအစည်းအဝေး			မလို	မလို	မလို	
၅။ မြို့နယ် စီမံကိန်းရေးဆွဲရေး နှင့် အကောင်အထည်ဖော်ရေး ကော်မတီ၏ဆုံးဖြတ်မှုကို ရွာသို့ အသိပေးအကြောင်းကြားသည့် အစည်းအဝေး						
၆။ စီမံကိန်းလုပ်ငန်းခွဲစီမံချက်ရေးဆွဲခြင်းအစည်းအဝေး						
၆.၁။ စီမံကိန်းလုပ်ငန်း အကောင်အထည်ဖော်ရေးအစီအစဉ် ရေးဆွဲခြင်း						

၆.၂။ ပယ်ယူရေးအစီအစဉ် ရေးဆွဲခြင်း						
၆.၃။ ဘဏ္ဍာရေးကုန်ကျမှု လျာထားအစီအစဉ် ရေးဆွဲခြင်း						
၆.၄။ ပြင်/ထိန်းအစီအစဉ် ရေးဆွဲခြင်း						
၇။ စီမံကိန်းလုပ်ငန်းခွဲ တိုးတက်မှု စောင့်ကြည့် အစည်းအဝေး						
၇.၁။ အစည်းအဝေး ပထမအကြိမ်						
၇.၂။ အစည်းအဝေး ဒုတိယအကြိမ်						
၇.၃။ အစည်းအဝေး တတိယအကြိမ်						
၈။ စီမံကိန်းလုပ်ငန်းခွဲ အပြီးသတ်စစ်ဆေးခြင်း အစည်းအဝေး						
၉။ လူတုစစ်ဆေးပွဲအစည်းအဝေး						

ပုံစံ - ၈ - ၃ ကျေးရွာဖွံ့ဖြိုးရေး ဦးစားပေးအစီအစဉ် (Form PC 3)

လမ်းညွှန်ချက်၊ အဆင့်(၃) ကျေးရွာမျှော်မှန်းချက်အစည်းအဝေး ပြီးဆုံးသောအခါ ကျေးရွာစီမံကိန်း အထောက်အကူပြု ကော်မတီသည် လူထုစည်းရုံးရေးမှူးအကူအညီဖြင့် ဤပုံစံကိုပြည့်စုံအောင် ဖြည့်သွင်းရမည်။

လူထုစည်းရုံးရေးမှူး/ဝန်ထမ်း အမည် ဒေါ်ပျိုဖြူ

နေ့စွဲ 14.2.2017 စက်ဝန်းအား အမှတ်ခြစ်ပါ (✓) □ စက်ဝန်း(၁)
 □ စက်ဝန်း(၂) □ စက်ဝန်း(၃) □ စက်ဝန်း(၄)

ပြည်နယ်/တိုင်း မန္တလေး ဖြန့်နယ် မုံရွာ ကျေးရွာအုပ်စု ကျေးရွာ ကျေးရွာ ရွှေတောင်ရွာ

က။ အခက်အခဲအတားအဆီးများအားဆွေးနွေးခြင်း - ယခုလက်ရှိအခြေအနေတွင် ဤကျေးရွာဖွံ့ဖြိုးတိုးတက်ရေးအတွက် အဓိက အခက်အခဲအတားအဆီးများသည် မည်သည်များဖြစ်ပါသနည်း။ (အမျိုးသား/သမီး အနည်းဆုံးအခက်အခဲ ၅ ခုစီဖော်ပြပါ)

အမျိုးသား အဖွဲ့မှ တင်ပြသောအခက်အခဲအတားအဆီးများ	အမျိုးသမီး အဖွဲ့မှ တင်ပြသောအခက်အခဲအတားအဆီးများ
၁ ရေကြီးခြင်း၊ ကမ္ဘာကျော	၁ ရေကြီးခြင်း၊ ကမ္ဘာကျော
၂ အပူပိုခြင်း၊ ကမ္ဘာကျော	၂ အပူပိုခြင်း၊ ကမ္ဘာကျော
၃ လမ်းကမ္ဘာကျော	၃ လမ်းကမ္ဘာကျော
၄	၄
၅	၅

ခ။ မျှော်မှန်းခြင်း - နောင်လာမည့် (၅) နှစ် အတွင်း ကျေးရွာဖွံ့ဖြိုးရေး မျှော်မှန်းလျာထားချက်များအား တင်ပြပါ။

အမျိုးသားအဖွဲ့မှ တင်ပြသောမျှော်မှန်းချက်များ	အမျိုးသမီးအဖွဲ့မှ တင်ပြသောမျှော်မှန်းချက်များ
၁ ဆေးပေးခန်း၊ ရွာရံ	၁ ဆေးပေးခန်း၊ ရွာရံ
၂ လမ်း၊ ရွာရံ	၂ လမ်း၊ ရွာရံ
၃ နေအိမ်၊ ရွာရံ	၃ နေအိမ်၊ ရွာရံ
၄	၄
၅	၅

ဂ။ လူထုစီမံကိန်း၏ လာမည့် (၄) နှစ်အတွက် အကျုံးဝင်သော ဦးစားပေး ဖွံ့ဖြိုးတိုးတက်မှု လုပ်ငန်း အစီအစဉ်များအားဖော်ပြပါ။

အဆင့်	ကျေးရွာအတွက် ဦးစားပေး ဖွံ့ဖြိုးတိုးတက်မှု လုပ်ငန်းစဉ်များ	အဆိုပြုသူ (အမျိုးသားများ/အမျိုးသမီးများ/ အမျိုးသား+ အမျိုးသမီး)	ခန့်မှန်းကုန်ကျ စရိတ်	အကျိုးခံစားခွင့်ရှိသူ ခန့်မှန်းခြေ အရေအတွက်
၁	တံတား	ကျား/၈	၅၀	၆၀
၂	လမ်း	ကျား/၈	၈၀	၉၀
၃	ကျောင်း	ကျား/၈	၂၀၀	၅၀
၄				
၅				

ဃ။ လူထုစီမံကိန်း၏ လာမည့် (၄) နှစ်အတွက် အကျုံးမဝင်သော ဦးစားပေး ဖွံ့ဖြိုးတိုးတက်မှု လုပ်ငန်း အစီအစဉ်များအားဖော်ပြပါ။

အဆင့်	ကျေးရွာအတွက် ဦးစားပေး ဖွံ့ဖြိုး တိုးတက်မှု လုပ်ငန်းစဉ်များ	အဆိုပြုသူ (အမျိုးသားများ/ အမျိုးသမီးများ/အမျိုးသား + အမျိုးသမီး)	အခန်းကဏ္ဍ
၁			
၂			
၃			
၄			
၅			

ခေါင်းဆောင်၊ ကျေးရွာစီမံကိန်းအထောက်အကူပြုကော်မတီမှ အတည်ပြုသည်။

အမည် ဦးသိန်းဝင်း လက်မှတ် Neing နေ့စွဲ ၁၇.၂.၂၀၁၇

ပုံစံ - ၀ - ၄ ကျေးရွာအုပ်စုစီမံကိန်းလုပ်ငန်းခွဲရွေးချယ်ခြင်းပုံစံ (Form PC 4)

လမ်းညွှန်ချက်၊ စီမံကိန်းလုပ်ငန်းခွဲရွေးချယ်မှုအစည်းအဝေးပြီးနောက်တွင် ကျေးရွာအုပ်စုမှ CF/TFတို့၏ အကူအညီရယူ၍ ကျေးရွာစီထောက်ကော်မတီမှ လက်မှတ်ရေးထိုးပြီး အဆိုပါပုံစံအား ပြည်စုံအောင်ဖြည့်သွင်းရမည်။ ဤပုံစံအား ပြည်စုံရာဖြည့်သွင်းပြီးပါက ကျေးရွာအုပ်စုမှ ပြီးတိုးတက်ရေးစီမံချက်တွင် TPIC သို့ ပေးပို့ရန်အတွက် နောက်ဆက်တွဲအဖြစ် ထားရှိရမည်။ CF မှ ကျေးရွာတစ်ရွာချင်းစီ၏ စီမံကိန်းလုပ်ငန်းခွဲဆိုင်ရာ အချက်အလက်များကို MIS သို့ ထည့်သွင်းရမည်။ (ယခုနှစ်စီမံကိန်းလုပ်ငန်းခွဲ မလုပ်ကိုင်သော ကျေးရွာများ မပါဝင်ပါ။)

ကျေးရွာအစည်းရုံးရေးမှူး/ဝန်ထမ်းအမည် **ဒေါ်အိမ်မာ**

နေ့စွဲ **၁၅. ၅. ၂၀၁၇** စက်ဝန်းအားအမှတ်ခြစ်ပေးပါ။ (✓) စက်ဝန်း(၁) စက်ဝန်း(၂) စက်ဝန်း(၃) စက်ဝန်း(၄)

ပြည်နယ်/တိုင်း **ပဲခူး** မြို့နယ် **မိုးညို** ကျေးရွာအုပ်စု **ဇွဲရွာ**

ကျေးရွာအမည်	ဆောင်ရွက်မည့် လုပ်ငန်းများ	အတိုင်းအတာ	ခန့်မှန်း တိုက်ရိုက် အကျိုးခံစားခွင့် ရှိသူများ	အဆိုပြုတင်ပြသူ	ခန့်မှန်းကုန်ကျစရိတ်			
					စီမံကိန်းမှ ထည့်ဝင်မှု	ကျေးရွာမှ ထည့်ဝင်မှု	အခြားထည့်ဝင်မှု (ဖော်ပြပါ) ထည့်ဝင်မှု	စုစုပေါင်း
မရူကုန်	မြေဘားတက် ဖို့ခြင်း	၅၀၀၀'x၁၁'x၅'	1600	<input type="checkbox"/> ကျား <input type="checkbox"/> မ ၁ ကျား+ မ	12000000			12000000
စလှင်	ကန်ကန်လမ်း	၂၃၅'x၄'x၄"	၃၀	<input type="checkbox"/> ကျား <input type="checkbox"/> မ ၁ ကျား+ မ	12500000			12500000
အိုးကုန်းရွေး	တံတားဖြူ ဖို့ခြင်း	၂၀'x၁၅'x၁၇'	၅၂၆	<input type="checkbox"/> ကျား <input type="checkbox"/> မ ၁ ကျား+ မ	24000000			24000000
				<input type="checkbox"/> ကျား <input type="checkbox"/> မ <input type="checkbox"/> ကျား+ မ				
				<input type="checkbox"/> ကျား <input type="checkbox"/> မ <input type="checkbox"/> ကျား+ မ				

ရာထူး ကျေးရွာအုပ်စု စီ/ထောက်ကော်မတီ ဥက္ကဋ္ဌ အမည် လက်မှတ် ရက်စွဲ

ဒေါ်အိမ်မာ နွယ် ၁၅. ၅. ၁၇.

အခက်အခဲများ

အမျိုးသားများမှတစ်ဆင့် အခက်အခဲများ

- ၁) အလုပ်အကိုင်များ ပါးများ အခက်အခဲ
- ၂) ဆောက်သုံးရေး အခက်အခဲ

အမျိုးသမီးများမှတစ်ဆင့် အခက်အခဲများ

- ၁) ကျန်းမာရေး ဆရာ / ဆရာမ မရှိအခက်အခဲ
- ၂) မိုးတွင်း ရေကြီး၍ ရေထိုင်မှု အခက်အခဲ
- ၃) မိုးထွင်း ပျေ (သို့) စက်ပျေ မရှိအခက်အခဲ

ရှေးလူမဆန် ဖြစ်စေရန် ကျွန်ုပ်တို့၏ အဖွဲ့အစည်းများ
ဟာ: / ၈

- ၁) မြို့နယ်နှင့် ဆက်သွယ် ရေးလမ်းများ ကောင်းမွန်လာရန်
- ၂) ခွာတွင်း လမ်း ကောင်းမွန်ရန်
- ၃) ရေအိမ် ဖန်တီးရန် အစရာနှင့် ဝတ္ထု: လာ ရှေ့ပြေများ ရရှိရန်
- ၄) အခြားအခြား ကူးရက်ကား ရရှိရန် မျှော်မှန်းပါသည်။

ကဏ္ဍအလိုက် ဦးစားပေးဖွံ့ဖြိုးရေးလုပ်ငန်းစဉ်များ

	အဆင့်	လုပ်ငန်းအမည်	အဆိုပြုသူ	ကျေးရွာတာဝန်ခံ (သို့) အုပ်စု	ပြင်ပမှထောက်ပံ့မည့်သူ
အခြေခံအဆောက်အအုံ	(၁) ၂)	တံတား လမ်း	ကဏ္ဍ/မ ဇော်/မ	ဒွိုင်းဒွိုင်း ဒေါ်ခင်အေး	
စိုက်ပျိုးရေး					
မွေးမြူရေး					
ပညာရေး	(၃)	အသင်ကျောင်း	ကဏ္ဍ/မ		
ကျန်းမာရေး					
အခြားသက်မွေးဝမ်းကြောင်းဆိုင်ရာသင်တန်း					

