

ပြည်ထောင်စုသမ္မတမြန်မာနိုင်ငံတော် အစိုးရ
စိုက်ပျိုးရေး၊ မွေးမြူရေးနှင့် ဆည်မြောင်းဝန်ကြီးဌာန
ကျေးလက် ဒေသဖွံ့ဖြိုးတိုးတက်ရေးဦးစီးဌာန
မိုးညိုမြို့နယ်



လူထုဗဟိုပြုစီမံကိန်း

National Community Driven Development Project



ကျေးရွာဖွံ့ဖြိုးတိုးတက်ရေးအစီအစဉ်
Village Development Plan (VDP)
အင်းတော်တလုပ်အုပ်စု၊ ထိန်ကုန်းကျေးရွာ

ဇန်နဝါရီလ ၂၀၁၇

မာတိကာ

စာမျက်

- ၁။ စာကြောင်း: စာရာ .
- ၂။ ဇိုး ညို ဖြို့ နှစ် ဗြ ဖြေ ပုံ
- ၃။ ထိန်ကျင်းကျေး: ချာ တည်နေရာဗြ ဖြေ ပုံ
- ၄။ အင်း: ကျော်လုပ်အုပ်စုတွင်ပါဝင်သော ကျေးရွာများ အရင်း
- ၅။ ကျေးရွာ အခြေခံ အချက်အလက် များ
- ၆။ လူမှု ဗူမိဗေဒ: ပါဝင် လူမှုအဖွဲ့ ခွဲခြား နှင့် စက်ပြုတ်ခြင်း၊ လုပ်ငန်း ခွဲ (P & A / P & A) အကျဉ်း ဖော်ပြထား
- ၇။ ကျေးရွာ ဖွံ့ဖြိုးရေး အစီအစဉ်အတွက် အဆုံး ဖြစ် သော P & A ကျေးရွာများ နှင့် တစ်ခု နှင့် စီအတွက် အပို အစီအစဉ်များ
- ၈။ ကျေးရွာ ဖွံ့ဖြိုးရေး ကော်မတီဝင်များ အဖွဲ့ ညွှန်ကြား နှင့် ကျေးရွာ ဖွံ့ဖြိုးရေး အစီအစဉ် အဆင့်မြှင့်တင်မှု မှတ်တမ်း ခေါ်ဝင်ပုံ များ
- ၉။ ကျေးရွာ ဖွံ့ဖြိုးရေး ကော်မတီဝင် များ အရင်း
- ၁၀။ ကျေးရွာ အချက်အလက် (ပုံစံ - ၁)
- ၁၁။ မီမက်ဂ်၊ ကော်ဂ်၊ အချိန် ဖြေ (ပုံစံ - ၂)
- ၁၂။ ကျေးရွာ ဖွံ့ဖြိုးရေး ဦးစားပေး အစီအစဉ် (ပုံစံ - ၃)
- ၁၃။ ကျေးရွာ အုပ်စု မီမက်ဂ်၊ လုပ်ငန်း နှင့် ကျေးရွာ ညွှန်ကြား (ပုံစံ - ၄)
- ၁၄။ အစည်းအဝေး မှတ်တမ်း များ
- ၁၅။ ကျေးရွာ မှ ကြံ့ရွေးစရာ အစည်း အခင်းအား အားပေး များ
- ၁၆။ ကျေးရွာ မှ ကျေးရွာအုပ်စု (၅) နှစ်အတွင်း ရွေးချယ် ထားသည့် ဖွံ့ဖြိုးရေး လုပ်ငန်း ခွဲ များ
- ၁၇။ ကျေးရွာ မှ အဆိုပြုထားသည့် အဆင့်မြှင့်တင်မှု ဝမ်း ကျေးရွာ အပိုင် ၇၀ အဆင့်မြှင့်တင်မှု အကျဉ်း ဖော်ပြ များ

မိုးညိုမြို့နယ် အခြေပြမြေပုံ

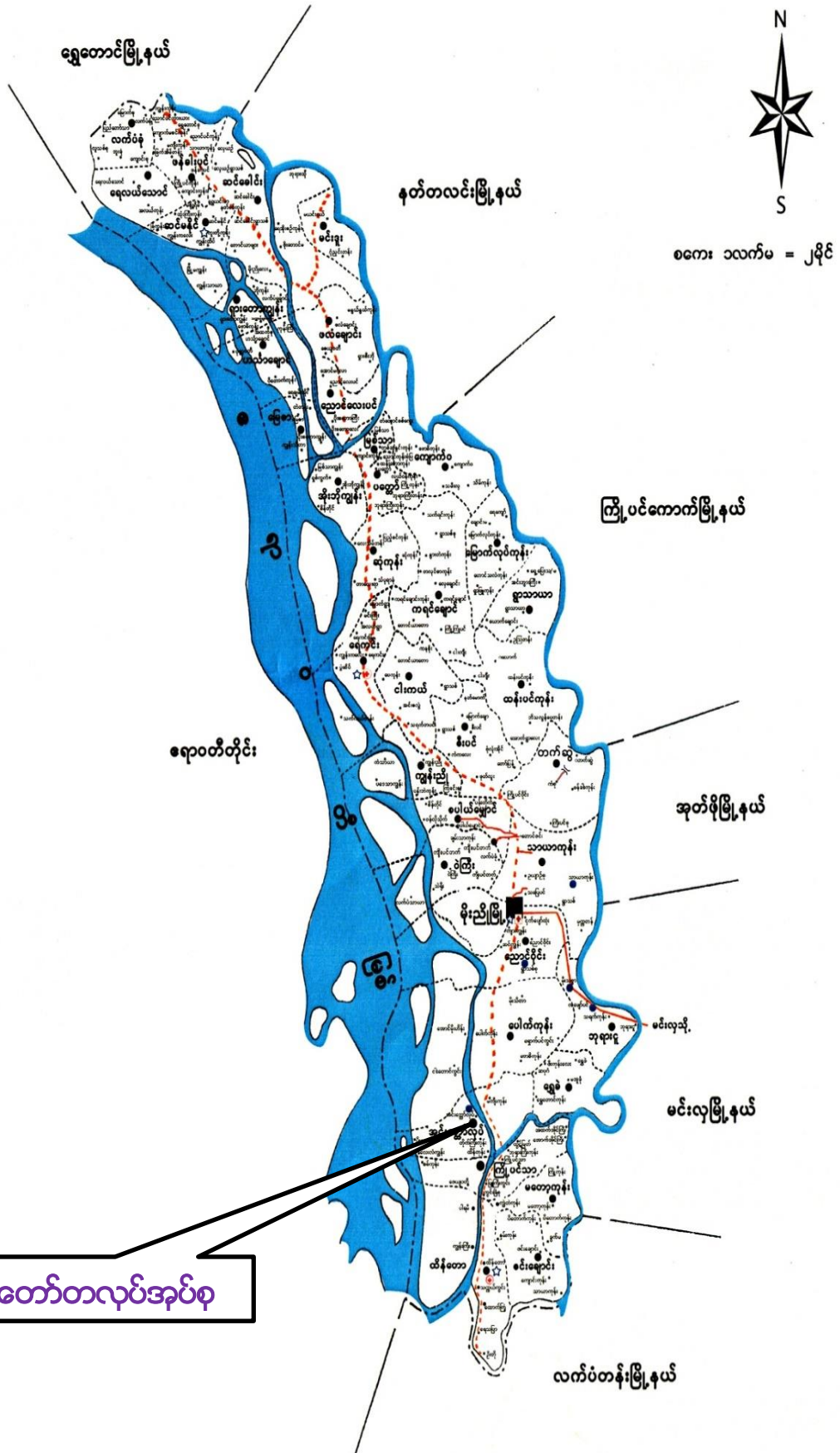



ကျေးရွာအုပ်စုအညွှန်းပြမြေပုံ

အင်းထွက်လုပ်

မိုးညိုမြို့နယ်

သာယာဝတီခရိုင်

ပဲခူးတိုင်းဒေသကြီး

စကေး ၃ လက်မ = ၁ မိုင်

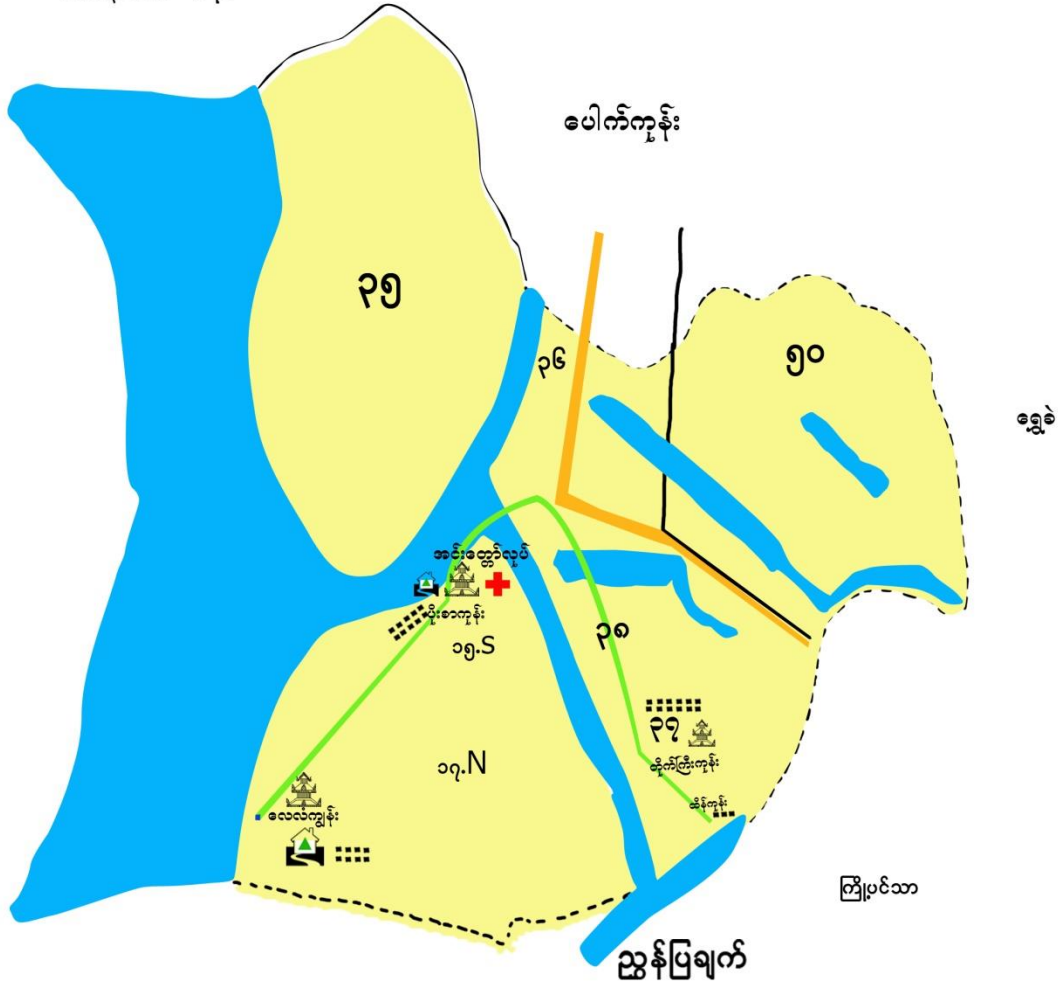

- | | | | |
|--|------------------------|--|-------------------------|
| | ကျေးရွာအုပ်စုနယ်နိမိတ် | | ဘုန်းကြီးကျောင်း |
| | ဂဝံလမ်း | | ဘောလုံးကွင်း |
| | မြေသားလမ်း | | မြို့နယ်ဆေးရုံ |
| | နေရာသီလမ်း | | တိုက်နယ်ဆေးရုံ |
| | မြစ်ချောင်း | | ကျေးလက်ကျန်းမာရေးဌာန |
| | မြေရိုင်း | | ကျေးလက်ကျန်းမာရေးဌာနခွဲ |
| | စိုက်ပျိုးမြေ | | ရဲစခန်း |
| | စားကျက်မြေ | | ရဲကင်း |
| | စာသင်ကျောင်း | | ကျေးရွာလူနေအိမ်ခြေများ |

ထိန်ကုန်းကျေးရွာသမိုင်း

စတင်တည်ထောင်သူ - ဦးထွန်းမောင်၊ ဦးအောင်သာ၊ ဦးကုလားကြီး၊ ဒေါ်ရွှေသွယ်
တည်ထောင်သည့်ခုနှစ် - ၁၉၂၆ ခုနှစ်ခန့်

စတင်ပေါ်ပေါက်လာပုံ

ထိန်ကုန်းကျေးရွာသည် ဝဲခူးတိုင်းဒေသကြီး သာယာဝတီခရိုင် မိုးညိုမြို့နယ် အင်းတော်တလုပ်
အုပ်စုတွင် တည်ရှိပါသည်။ ထိန်ကုန်းကျေးရွာသည် အိမ်ခြေ(၃၀၀)ခန့်ရှိ အုန်းကုန်းကျေးရွာကြီးမှ
မြစ်ကမ်းပါးပြိုကျမှုကြောင့် ထိန်ပင်ကြီး(၃)ပင်ရှိရာ ကုန်းမြေသို့ ပြောင်းရွှေ့လာကြရာမှ ထိန်ကုန်းကျေးရွာဟု
အမည်တွင်ခဲ့ပါသည်။ ဦးထွန်းမောင်၊ ဦးအောင်သာ၊ ဦးကုလားကြီး၊ ဒေါ်ရွှေသွယ် တို့ဖြင့် စတင်ပြောင်းရွှေ့
နေထိုင်ခဲ့ကြပါသည်။ ရေကြီးနစ်မြုပ်မှုနှင့် မြစ်ကမ်းပါးပြိုကျမှုတို့ကြောင့် ရွာမှအိမ်အချို့တို့ တဖြည်းဖြည်းနှင့်
နီးစပ်ရာ ကုန်းတွင်းပိုင်းကျေးရွာများသို့ ပြောင်းရွှေ့သွားကြရာ ထိန်ကုန်းကျေးရွာတွင် အိမ်ခြေမှာ
(၁၅၀)ခန့်ထိသာ နေထိုင်ခဲ့ကြပါသည်။ အိမ်ထောင်စု(၁၈၆)စု၊ လူဦးရေ(၇၈၄)ဦး တို့နေထိုင်ကြပါသည်။
ဘုန်းကြီးကျောင်း(၁)ကျောင်း၊ ဘုရားစေတီများနှင့် မူလတန်းကျောင်း(၁)ကျောင်း တည်ရှိပါသည်။

ယနေ့ချိန်ထိ ကမ်းပြိုမှုဒဏ် ခံစားနေရသဖြင့်နေအိမ်များ ပြောင်းရွှေ့နေရပါသည်။ ကျေးရွာတွင်
လျှပ်စစ်မီးမရှိသေးပါ။ နှစ်စဉ် မြစ်ရေကြီးခြင်းကြောင့် ရေကြီးနစ်မြုပ်မှုဒဏ်ကို ခံစားရပါသည်။

ထိန်ကုန်းကျေးရွာ

စဉ်	အကြောင်းအရာ	ရက်စွဲ	ဦးတည်အုပ်စု	တက်ရောက်သူ			အဓိကဆွေးနွေးချက်
				လျားမ	မိခင်		
၁	ကျေးရွာအခြေပြမြေပုံနှင့်အရင်းမြစ်မြေပုံ (social map and Resource map)	၂၃. ၁ . ၁၇	စောအုတ်တန်း၊ ကျေးရွာအုပ်ချုပ်ရေးဌာန၊ ရပ်စဲ။	၅၃	၃၂	၈၅	ကျေးရွာတွင်ထင်ရှားသော အဓိကအားများအဆောက်အအုံ၊ လမ်းပန်းဆက်သွယ်ရေး ပိုမိုဆောင်ရွက်ရန်အတွက် များသိရှိစေရန်။
၂	ပုဂ္ဂိုလ်ရေးအရင်းအမြစ်နှင့်အားသာချက်များစာရင်း။	၂၃. ၁ . ၁၇	စီ၊ထောက်၊ ကော်မတီဝင်၊ အမျိုးသား၊ မျိုးသမီး။	၅၃	၃၂	၈၅	ရေပိုမိုရရှိရန်၊ လမ်းပန်းဆက်သွယ်ရေး၊ လျှပ်စစ်ဓာတ်အား၊ လမ်းပန်းဆက်သွယ်ရေး။
၃	ရေပိုမိုရရှိရန်အတွက်	၂၃. ၁ . ၁၇	ကျေးရွာအစောဆုံး အထက်၊ အမျိုး သား၊ အမျိုးသမီး။	၅၃	၃၂	၈၅	ရေပိုမိုရရှိရန်၊ လမ်းပန်းဆက်သွယ်ရေး၊ လျှပ်စစ်ဓာတ်အား၊ လမ်းပန်းဆက်သွယ်ရေး။
၄	အရင်းအမြစ်အရင်းအမြစ်ပြင်ဆင်ရေး	၂၃. ၁ . ၁၇	အမျိုးသား၊ အမျိုးသမီး။	၅၃	၃၂	၈၅	အမျိုးသားနှင့်အမျိုးသမီး ပိုမိုဆောင်ရွက်ရန်အတွက် ဆုံး ဆုံးချက်။
၅	အဖွဲ့အစည်းများ ချိတ်ဆက်ပုံ	၂၃. ၁ . ၁၇	ကျေးရွာအုပ်ချုပ် ရေးအဖွဲ့၊ ရွာစီ၊ ထောက်။	၅၃	၃၂	၈၅	ကျေးရွာအတွင်းရှိအဖွဲ့အစည်း များနှင့် မညီညွတ်သောလုပ်ငန်း များအတွက်မည်သည့်အဖွဲ့ အစည်းများချိတ်ဆက်လုပ် ကိုင်မည်။

စဉ်	အကြောင်းအရာ	ရက်စွဲ	ဦးတည်အုပ်စု	တက်ရောက်သူ			အဓိကဆွေးနွေးချက်
				ကျား	မ	ပေါင်း	
၆။	ပဇ္ဇာနိမ်သုံး သပ်ခြင်း။	၂၃. ၁. ၁၇	အမျိုးသား၊ အမျိုး သမီး။	၅	၃၂	၅၅	အမျိုးသားနှင့်အမျိုးသမီးတို့ တူနာခွင့်အေးရရှိမှုနှင့်စေ တီသည့်အကြောင်းအရင်း။
၇	ကျေးရွာပေါင် နှစ်စာဦးစားထူး အစီအစဉ်။	၂၃. ၁. ၁၇	အမျိုးသား၊ အ မျိုးသမီး။	၅	၃၂	၅၅	အကျိုးပြုလှူငွေအားအကျိုး ခံစားခွင့်။
၈	ကျေးရွာအုပ်စု ဝတ်ရွှေအဖွဲ့ ချက်။	၂၃. ၁. ၁၇	ကော်မတီဝင်အ မျိုးသား၊ အမျိုး သမီး။	၅	၃၂	၅၅	ကျေးရွာပေါင်ဖြူဖြူ အတားအဆီး။
၉	အမျိုးသား၊ အ မျိုးသမီးတို့ ပြုလာသော ခက်ခဲမှုများ	၂၃. ၁. ၁၇	အမျိုးသား၊ အ မျိုးသမီး။	၅	၃၂	၅၅	ကျေးရွာအတွင်း အခက်ခဲ အခက်ခဲများအား။

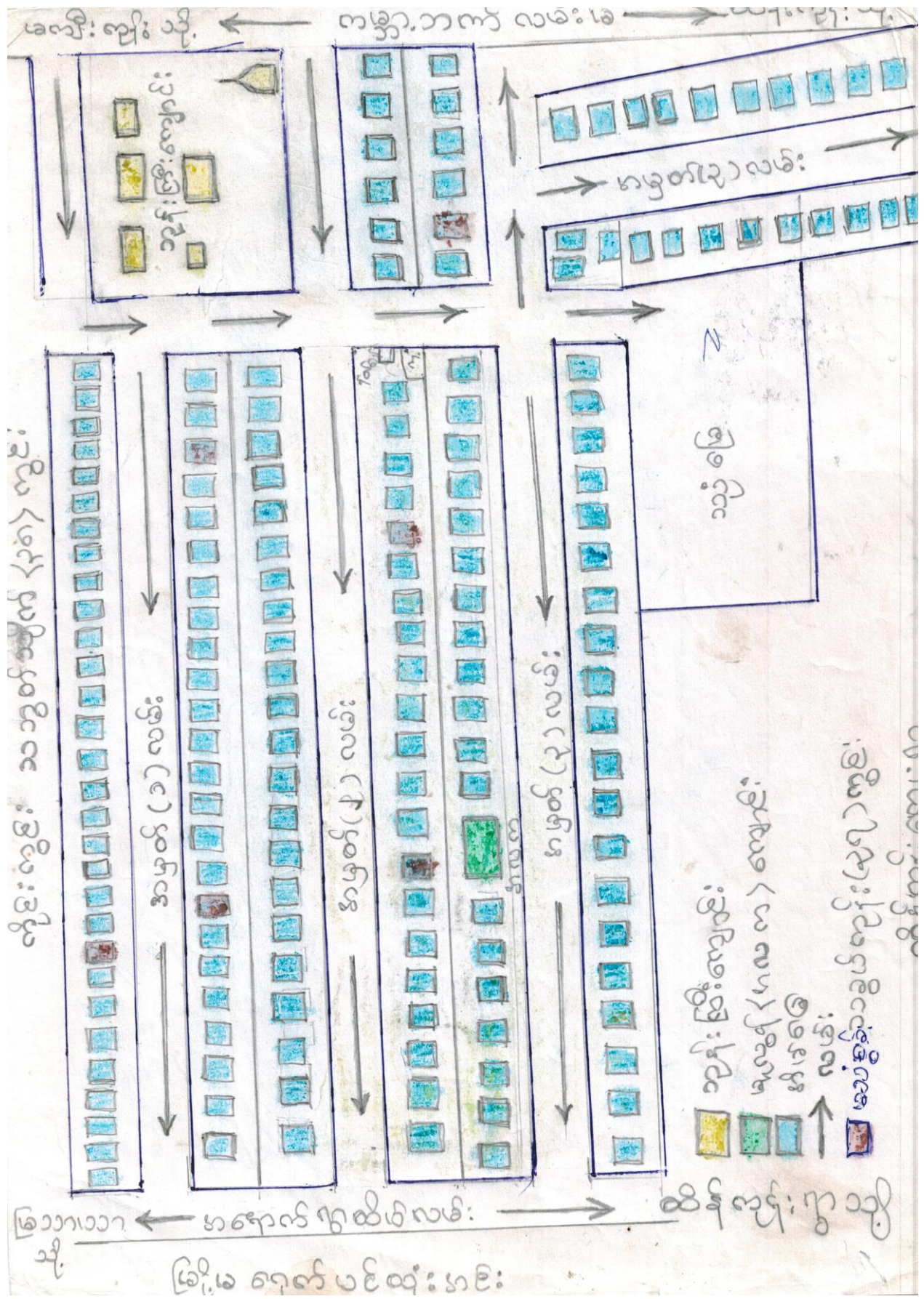

အမှတ် (၁) လမ်း

အမှတ် (၁) လမ်း
 အမှတ် (၂) လမ်း
 အမှတ် (၃) လမ်း
 အမှတ် (၄) လမ်း

အမှတ် (၁) လမ်း
 အမှတ် (၂) လမ်း

အမှတ် (၁) လမ်း

ကျေးဇူး အခြေပြုဖြေပုံနှင့် အရင်းစာဖြစ်ပြုဖြေပုံ ဆုံးသပ်ချက်

- ၁ အထက်အဆင့် စာရေးဖြေ ကျေးဇူးလူထု ခြိမ်းပါဝင်စာ ဖွဲ့ နှိခြေဖြေ။
- ၂ ကျေးဇူးရှိ စိတ်ဖြေများ တွင်ဖြေပုံ ၊ ငါးစုံ ၊ ဝမ်းပိုက်ဆေး အခြေ အတေးကို ဆိုခြေဖြေ။
- ၃ ကျေးဇူးပတ်ဝန်းကျင်ရှိ သဘာဝ အရင်းစာဖြစ် အခြေစာတေးများ ကို ဆိုခြေဖြေ ၊ ကျေးဇူး ဖွံ့ဖြိုးမှု စာတွင် ဆိုဆပ်ချက်များ ကို ဖော်ထုတ် နှိုင်းဖြေ။
- ၄ ကျေးဇူး၏ စီးပွားရေး နှင့် လူမှုရေး အခြေစာတေးများ ကို ဆိုခြေဖြေ။
- ၅ စိတ်ကိုင်ရေး အကျိုးသက်ရောက်မှု အခြေစာတေးကို ဆိုခြေဖြေ။

“ ဥစ္စာဓန ဥပုသ်ဝတ္ထု အစာဖိ သက် နှက် ခြင်း ”

Date-

အစာဖိ	သက် နှက် နှက် / ခြင်း	အိမ် စောင့် နှစ်	ရာခိုင်နှုန်း
အုတ်၊ သာသနာ အိမ် စောင့် နှစ်	ကိုဇီ၊ (၁၅) ဇာ / နှစ် (၁၁) နှစ် / နှစ် လာ နှစ် / လက် နှစ်၊ နှစ် နှစ် / အိမ် စောင့် အိမ် စောင့် နှစ် / နှစ် နှစ်	၃၀	၂၃%
အလယ် အစာဖိ အိမ် စောင့် နှစ်	ကိုဇီ၊ (၆) ဇာ / အိမ် စောင့် / အိမ် စောင့် အိမ် စောင့် / နှစ် နှစ်	၄၀	၂၅%
သာဓန အိမ် စောင့် နှစ်	အိမ် စောင့်၊ ထိုက် / နှစ် နှစ် / လက် နှစ် လက် နှစ်	၅၀	၃၀%
နှစ်၊ ပါး စောင့် အိမ် စောင့် နှစ်	အိမ် စောင့် နှစ်၊ ထိုက် / လက် နှစ် လက် နှစ်	၅၀	၃၀%
	စာဖိ	၁၇၀	

ပါဝင် အေး နှစ်

အုတ် - (၅၀) နှစ်

ဓာတ် - (၅၀) နှစ်

စာဖိ = ၁၀၀ နှစ်



၃။ ရှေး ဂြိုဟ်ဝဠာ အာဆီ အာဏာ- ယတ်မှတ်ခြင်း၊ ဝံ့-ယတ်ချက်

- ⇒ အိမ်ကြောင့်အောင်၊ ဂြိုဟ်တွင် နှစ်၊ ယာယောစိန်ထောင့် ၃ (၃၀) နှစ် အလယ်စာလတ် မိဏာ ၃ (၆၀) နှစ်၊ ယာဇာန် နှစ်ထောင့် ၃ (၅၀)၊ နှစ်ပါးစော မိဏာ ၃ ပေါင်း ၂၅၀) နှစ် ၃ ပေါင်း (၂၅၀) နှစ်ရှိပါသည်။
- ⇒ ဝတ်ရ နှစ်ပါးစော စိန်ထောင့် ၃ များ ပြန်ပြီး မှာ ကြိုရာရသော် အလုပ်ကိုသာ လုပ်ကိုဇ် ဓာ. ယောက်ကြီး၊ အာဆီဇွေ ဝမ်းဈေးထီး ပြု ဇု ရသောကြောင့် ဖြစ်ပါသည်။
- ⇒ ဖွံ့ဖြိုးရေး- စာစီစာဆို များရေး မွှေ ဂြိုဟ်တွင် နှစ်ပါးစော စိန်ထောင့် ၃ များ၊ အားလပ်ချိန်တွင် စာစီစာဆို များရေး မွှေခြင်း၊ ရင်းကို တစ်ပြတော လိုစပ် နှစ်များကို ဦးစားပေး ရေးစာလျှင် လို ကောင်းသည် ဖြစ်ပါသည်။
- ⇒ ထိုသို့ ပြုလုပ်ခြင်း အားဖြင့် ရင်းကို ဝိဇ္ဇာပြုခြင်း၊ ဒီး ပွားရေး ထိုက်ထိ အလျောက် အာဆီ ဖြေလာမည် ဖြစ်ပါသည်။

မာဂဇ်း မာမြစ် ဘိုး ဣ ဗျံ ဝံစံ ပြဿား

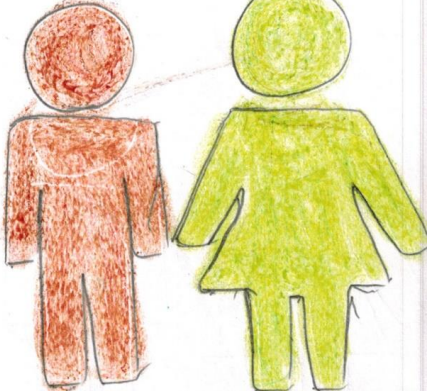
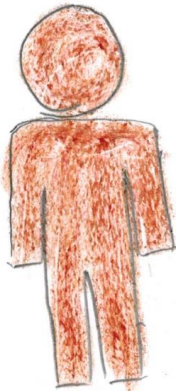

ယဟ်ထွန် ဝက်
 ရေ့မုဗ် ဝက်
 မြန်ဂိုဏ်း
 ယုဗ်း
 ယေ
 ဝက်ယေ
 ဝက်ဝက်
 ဣ
 ဣ
 ဝက်

မာဗ်ဗျံ
 မာဗ်ဗျံ
 မီးယု

မာဗ်ဗျံ
 ရေ့မုဗ်
 ဂဗ
 မုဗ်
 ဝက်ဗျံ
 မုဗ်
 ဣ

အဖွဲ့အစည်းချိတ်ဆက်မှုဇယားသုံးသပ်ချက်

ကျေးဇူးအတွင်းရှိထားသောအစည်းများ

၁။ ဂေါ်ပက

၂။ အမျိုးသား၊ အမျိုးသမီးလူငယ်အဖွဲ့

၃။ ပရဟိတအဖွဲ့

၄။ အမျိုးသမီးရေးရာအဖွဲ့

၅။ မိခင်နှင့်ကလေးစောင့်ရှောက်ရေး

၆။ ကျောင်းကော်မတီ

၇။ အရံမီးသတ်အဖွဲ့

အုပ်ချုပ်ရေးမှူးသည် အာဏာအရှိဆုံးဖြစ်သည်။

အထက်ပါအဖွဲ့အစည်းများ၏ စက်ဝိုင်းချိတ်ဆက်ပုံကိုကြည့်ခြင်းဖြင့် ကျေးဇူးအတွင်း၊ အဖွဲ့အစည်းချိတ်ဆက်ပုံများကို သိရှိနိုင်မည်ဖြစ်ပါသည်။

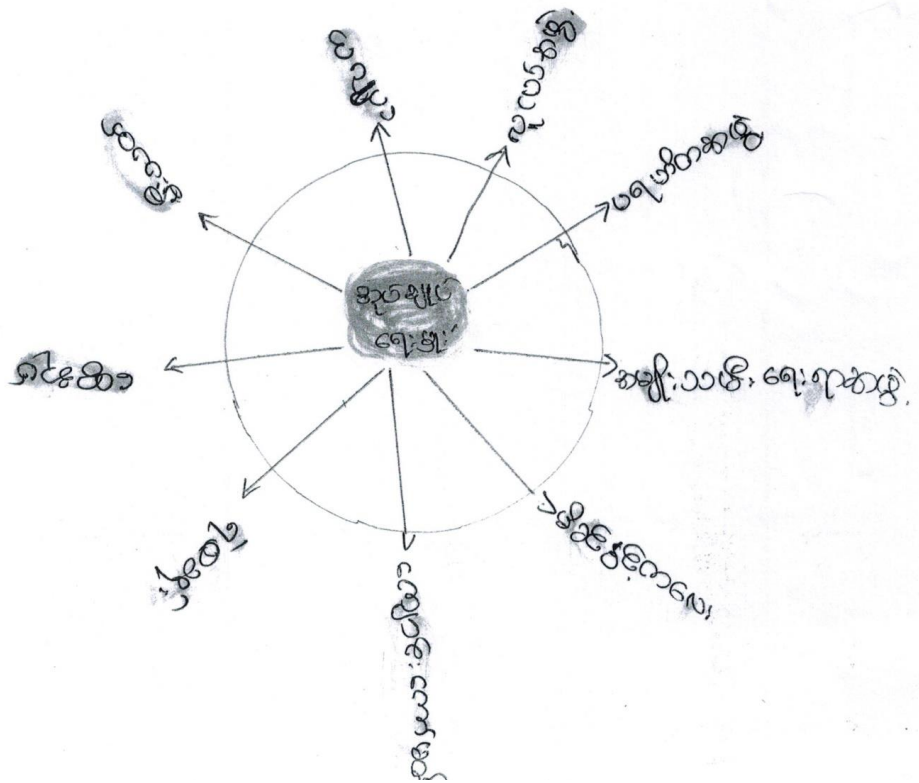

පදිකානික ලෝකාලය: (ක+ආ).

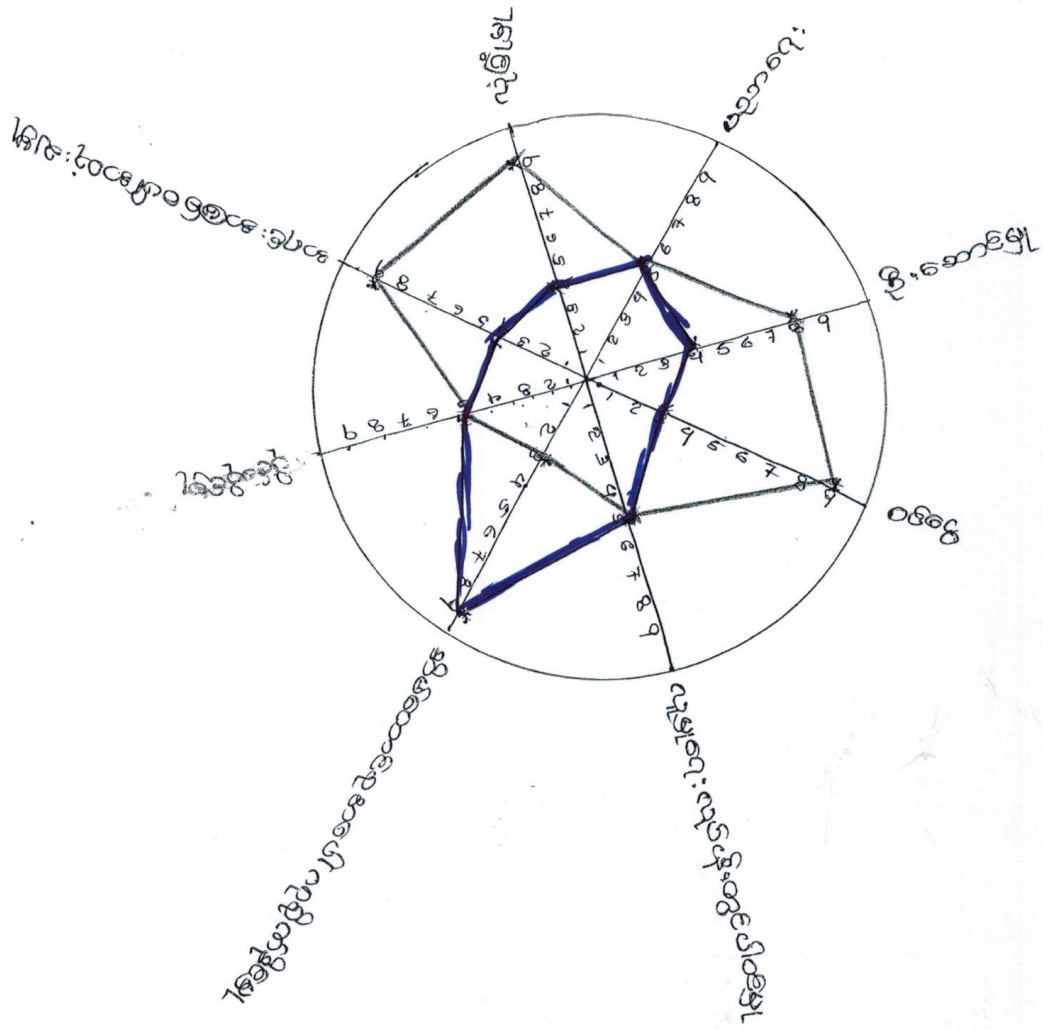

— a
— b

ပိုမိုဆိုးရွားမှု ။ ။ အမျိုးသား နှစ် အမျိုးသမီး များပိုမိုဆိုးရွားမှု အစွဲအနွဲ
တွင် တူညီမှု ရှိပါသည်။

လုံခြုံမှု ။ ။ အများအားဖြင့် အမျိုးသား များထက် အမျိုးသမီး များ
ကလုံခြုံမှု အားနည်း ပါသည်။ အဘယ်ကြောင့် ဆိုသော်
အမျိုးသမီးများသည် ဥပဒေရေးရာဝွေး ဇာရာ၌ လုံခြုံမှုမရှိခြင်းတို့ကြောင့်
ဖြစ်ပါသည်။

ပညာရေးတွင်လက်ငြမ်း ဖြစ်မှု ။ ။ ပထမအိမ်သုံးသပ်ချက်ပုံကို လေ့လာ
ကြည့်ပါက ပညာရေး တွင် အမျိုးသား
များသည် အမျိုးသမီးများထက် ပညာရေးတွင် လက်ငြမ်း ဖြစ်နေကြပါသည်။
အကြောင်းမှာ အစဉ်အလာအရ ထောက်ပံ့ပေးမှုများ ကို ဦးစားပေးလာကြောင်း
ဖြစ်ပါသည်။

အလုပ်အကိုင်အခွင့်အလမ်း ။ ။ အမျိုးသား နှစ် အမျိုးသမီး များသည်
အလုပ်အကိုင် အခွင့်အလမ်း တွင် ထန်း
တူရရှိမှုမတူညီကြပါ။ အမျိုးသားများသည် အလုပ်အကိုင်အခွင့်အလမ်း
ပိုများပြီး အမျိုးသမီးများသည် နည်းပါးလျှင်ပါသည်။ ကျင့်ပို နည်းပါးခြင်းမှာ
အမျိုးသမီးအများစုမှာ အိမ်ထောင်ရေး များဖြင့် အချိန်ကုန်နေကြပါသည်။ ကောင်း
စိုက်ချိန်မှလွဲ၍ ကျန်အချိန်များမှာ အမျိုးသားထက် အလုပ် အကိုင်အခွင့်
အလမ်း နည်းပါးပါသည်။

အိမ်ထောင်စုအပေါ် ဂရုစိုက်မှု ။ ။ အမျိုးသမီး များသည် အမျိုးသားများ
ထက်အိမ်ထောင်စုအပေါ် ပို၍ဂရုစိုက်
ကြပါသည်။ အမျိုးသားများသည် ပြစ်ပစ်၊ ငှားရေးလုပ်ငန်း များ လုပ်ကိုင် နေရသော
ကြောင့်အိမ်ထောင်စုအပေါ် ဂရုစိုက်မှု နည်းပါးခြင်း ဖြစ်ပါသည်။

လူမှုရေးတွင်ပါဝင်မှု ။ ။ လူမှုရေးတွင်ပါဝင်မှုတွင် အမျိုးသားများ
သည် အမျိုးသမီး များထက်အားသာခြင်းပိုများ
ပါသည်။ နည်းပါးခြင်းမှာ အမျိုးသမီး များကို အစဉ်အလာ အရ လူမှုရေးတွင်
ပါဝင်ခွင့်မရ ခြင်းကြောင့် ဖြစ်ပါသည်။ ဗဟုကုလတွင် လူထု ဗဟိုပြု စီမံကိန်း
ပေါ်ပေါက် လာသောအခါ အမျိုးသား နှစ် တန်းတူ အမျိုးသမီး များသည် လူမှု
ရေးတွင် ပါဝင်လာကြသည်။

ပုံစံ - စ - ၁ ကျေးရွာအခြေခံအချက်အလက်များ (Form PC 1)

လမ်းညွှန်ချက်၊ ကျေးရွာတစ်ရွာသို့ ပထမဆုံးမိတ်ဆက်ရေး သွားရောက်သောအခါ လူထုစည်းရုံးရေးမှူးသည် ကျေးရွာ ခေါင်းဆောင်များအား ကျေးရွာအချက်အလက်များကို မေတ္တာရပ်ခံ၍ တောင်းခံရသည်။ ဤအချက်အလက်များကို စီမံကိန်း မိတ်ဆက်အစည်းဝေးပတ်ိုင်ခီတောင်းခံရမည်။ စီမံကိန်းမိတ်ဆက်အစည်းဝေးတွင် လူထုစည်းရုံးရေးမှူးသည် ဤအချက်အလက် များအား စစ်ဆေးပြီး မှန်ကန်အောင်ပြုလုပ်ရမည်။ ပြီးနောက်တွင် လူထုစည်းရုံးရေးမှူးမှ သတင်းအချက်အလက်ထံသို့ Tablets မှ တစ်ဆင့် ဖြည့်သွင်းရမည်။

ကျေးရွာခေါင်းဆောင် အမည် ဒေါ်နီနီ	ကျေးရွာခေါင်းဆောင်၏ ဖုန်းနံပါတ် ၀၇-၂၅၀၄၁၂၈၂	လူထုစည်းရုံးရေးမှူး၏ အမည်
ပြည်နယ်/တိုင်းဒေသကြီး ဗူး၊ မြို့နယ် မိုးဗွေ	ကျေးရွာအုပ်စု အိုးလွင်	ကျေးရွာ ထိန်ကျီး

လူဦးရေ	အိမ်ထောင်စုအရေအတွက်	ကိုးကွယ်သည့်ဘာသာ	အိမ်ထောင်စုအရေအတွက်
လူဦးရေ (၁) - ၆၈၀	၁၉၀	ဘာသာ (၁) - ၆၃၀	၁၉၀
လူဦးရေ (၂) -----		ဘာသာ (၂) -----	
လူဦးရေ (၃) -----		ဘာသာ (၃) -----	
လူဦးရေရော -----		ဘာသာရော -----	
အခြား			
	အရေအတွက်		
မသန်စွမ်းသူများ	၅	၆၆	၅
သက်ကြီးရွယ်အိုများ (၆၅ နှစ် နှင့် အထက်)	၈	၆၈	၆၀
စစ်ဘေးရှောင်			

	အမျိုးသား (အရေအတွက်)	အမျိုးသမီး (အရေအတွက်)
လူဦးရေ	၃၅၂	၃၂၇
လူဦးရေ (၁) - ၆၈၀		
လူဦးရေ (၂) -----		
လူဦးရေ (၃) -----		
အခြား		
အိမ်ထောင်စုစီး	၁၅၂	၁၄၇

(ခ) အခြေခံအစားအပတ်အသုံးအဆောင်များ

စာသင်ကျောင်း	အမှတ် ခြံပေါ်	ကျန်းမာရေး	အမှတ် ခြံပေါ်	ဘာသာရေး အဆောက် အအုံများ	အမှတ် ခြံပေါ်
အထက်တန်းကျောင်း	<input type="checkbox"/>	ဆေးရုံ	<input type="checkbox"/>	ဓဝတီ	<input checked="" type="checkbox"/>
အလယ်တန်းကျောင်း	<input type="checkbox"/>	ကျန်းမာရေးဌာန	<input type="checkbox"/>	ဘုန်းကြီးကျောင်း	<input checked="" type="checkbox"/>
မူလတန်းကျောင်း	<input checked="" type="checkbox"/>	ကျန်းမာရေးဌာနခွဲ	<input type="checkbox"/>	ဟိန္ဒူဘုရားကျောင်း	<input type="checkbox"/>
မူကြိုကျောင်း	<input type="checkbox"/>	ဆေးပေးခန်း	<input type="checkbox"/>	ရေပိယာန်ကျောင်း	<input type="checkbox"/>
အခြား	<input type="checkbox"/>	အခြား	<input type="checkbox"/>	ဗလီ	<input type="checkbox"/>
				အခြား	<input type="checkbox"/>
မှတ်ချက်		မှတ်ချက်		မှတ်ချက်	

(ဂ) ကျွမ်းကျင်သူများမှတ်တမ်း (ကျေးရွာတွင်နေထိုင်သော သို့မဟုတ် တခြားရွာမှလာရောက်သော ကျွမ်းကျင်သူများ)

(၁) စာသင်ကျောင်း			(၂) ကျန်းမာရေး			(၃) လက်မှုပညာရှင်		
	ရွာတွင်နေ ထိုင်သူ	အခြားရွာမှ လာသူ		ရွာတွင်နေ ထိုင်သူ	အခြား ရွာမှ လာသူ		ရွာတွင် နေထိုင်သူ	အခြားရွာ မှလာသူ
မူလတန်းပြဆရာ/မ	<input checked="" type="checkbox"/>	<input checked="" type="checkbox"/>	ဆရာလန်	<input type="checkbox"/>	<input type="checkbox"/>	လက်သမား	<input type="checkbox"/>	<input type="checkbox"/>
အထက်တန်းပြဆရာ/မ	<input type="checkbox"/>	<input type="checkbox"/>	လက်ထောက် ကျန်းမာရေးမှူး	<input type="checkbox"/>	<input type="checkbox"/>	ပန်းရံ	<input type="checkbox"/>	<input type="checkbox"/>
အလယ်တန်းပြဆရာ/မ	<input type="checkbox"/>	<input type="checkbox"/>	အမျိုးသမီးကျန်းမာရေး ဆရာမ	<input type="checkbox"/>	<input type="checkbox"/>	လျှပ်စစ်ကျွမ်းကျင် ပီးသမား	<input type="checkbox"/>	<input type="checkbox"/>
မူကြိုဆရာ/မ	<input type="checkbox"/>	<input type="checkbox"/>	သားဖွားဆရာမ	<input checked="" type="checkbox"/>	<input type="checkbox"/>	ရေပိုက်သူယံသူ	<input type="checkbox"/>	<input type="checkbox"/>
အခြား	<input type="checkbox"/>	<input type="checkbox"/>	ပြည်သူ့ကျန်းမာရေးလုပ်သား	<input type="checkbox"/>	<input type="checkbox"/>	စက်ပြင်ဆရာ	<input type="checkbox"/>	<input type="checkbox"/>
မှတ်ချက်			မှတ်ချက်			မှတ်ချက်		

(ဃ) ကျေးရွာသို့ ရောက်ရှိနိုင်သည့် လမ်းအခြေအနေ / ကျေးရွာတစ်ရွာလည် ၎င်း၏ မကျေးရွာအုပ်စုနှင့် ဆက်သွယ်ထားသော လမ်းအခြေအနေ (မအောက်ပါတို့ကိုပိုင်းပါ)

ကျောက်ကြမ်းလမ်း ကတ္တရာလမ်း ကွန်ကရစ်လမ်း မော်တော်ဆိုင်ကယ်လမ်း
 ကျောက်ခင်းလမ်း မြေသားလမ်း လူသွားလမ်း အခြား _____

(င) ကျေးရွာဖွံ့ဖြိုးမှုစီမံချက်

- (၁) လူတုပဟိုပြုစီမံကိန်းမစတင်မီ ဤကျေးရွာတွင်ကျေးရွာဖွံ့ဖြိုးမှု စီမံချက်ရှိခဲ့ပါသလား? ပိုင်းပါ
ရှိပါသည်/မရှိပါ/မသိပါ
- (၂) ရှိခဲ့ပါလျှင် ဤစီမံချက်ကို မည်သည့် ခုနှစ်တွင်ပြင်ဆင်ခဲ့ပါသနည်း? နှစ်-----/မသိပါ
- (၃) ဤစီမံချက်ကို ဖြိုနယ်မှုအတည်ပြုခဲ့ပါသလား? ပြုခဲ့ပါသည်/မပြုခဲ့ပါ /မသိပါ

(စ) ခရီးအကွာအဝေး

- (၁) ဤကျေးရွာ၏ပဟိုမှ ၎င်းကျေးရွာအုပ်စု၏ပဟိုအထိ ခရီးခိုင်းမည်မျှကွာဝေးသနည်း? ခိုင်း-----/မသိပါ
- (၂) ဤကျေးရွာမှ ၎င်းကျေးရွာအုပ်စုပဟိုအထိ သွားလာရာတွင်ကြာမြင့်သည့်အချိန်။

ခြောက်သွေ့ရာသီတွင်ကြာချိန် ၁၅ နေ့ ထော်လာရီ/မော်တော်ဆိုင်ကယ်/ခြေလျင်/လာ/မော်တော်ဘုတ်/
အခြား -----
မိုးရာသီတွင်ကြာချိန် ၁၅ နေ့ ထော်လာရီ/မော်တော်ဆိုင်ကယ်/ခြေလျင်/လာ/မော်တော်ဘုတ်/
အခြား -----

(ဆ) ပတ်ဝန်းကျင်ဆိုင်ရာ သဘာဝဘေးအန္တရာယ်

ဤကျေးရွာတွင် ရေကြီးခြင်းကဲ့သို့ သဘာဝဘေးအန္တရာယ်ကျရောက်ဖူးခြင်း ရှိပါသလား။

မရှိပါ ရှိပါသည် ရှိလျှင်ဖော်ပြပါ ရေကြီးခြင်း

(ဇ) ကျေးရွာတွင် ဖွဲ့စည်းထားသော အဖွဲ့အစည်းများ

လူထုပဟိုပြုစီမံကိန်းမတိုင်မီ ဤကျေးရွာတွင် ကျေးရွာဖွံ့ဖြိုးရေးအတွက် အစိုးရ (သို့) ရွာသားများကိုယ်တိုင်(သို့) စီမံကိန်းတစ်ခုခုမှ ဖွဲ့စည်းထားသည့် အဖွဲ့အစည်းများရှိပါသလား။

(၁) မရှိပါ

(၂) ရွာသားများ

(ဈ) အထွေထွေအုပ်ချုပ်ရေး ဦးစီးဌာန (GAD) မှ မှတ်တမ်းတင်ထားခြင်း

ဤကျေးရွာသည် အထွေထွေအုပ်ချုပ်ရေး ဦးစီးဌာန (GAD) မှ မှတ်တမ်းတင်ထားမှု ရှိပါသလား။

မရှိပါ ရှိပါသည်

ကျေးရွာခေါင်းဆောင်

အမည် မြ.မြ.စိန်

လက်မှတ်

နေ့စွဲ ၂၀၁၇.၁.၂၃

လူထုစည်းရုံးရေးမှူး

အမည် မြ.ကျော်စွာ

လက်မှတ်

နေ့စွဲ ၂၀၁၇.၁.၂၃

ပုံစံ - ၀ - ၂ - စီမံကိန်းစက်ဝန်းအချိန်ဇယား (PC 2)

လမ်းညွှန်ချက်၊ သက်ဆိုင်ရာလူထုစည်းရုံးရေးမှူး/လက်ထောက်နည်းပညာမှူးများမှ စီမံကိန်းစက်ဝန်းအဆင့်တစ်ခုစီပြီးစီးတိုင်း ကျေးရွာနှင့် ကျေးရွာအုပ်စုအတွက် ဤပုံစံကို ဖြည့်သွင်းရမည်။

စည်းရုံးရေးမှူး/ဝန်ထမ်း အမည် ဒေါ်မာရီလှဝင်း

နေ့စွဲ ၂၀.၁.၂၀၁၇ စက်ဝန်းအားအမှတ်ခြိပ်ပါ စက်ဝန်း(၀) စက်ဝန်း(၂) စက်ဝန်း(၃)
 စက်ဝန်း(၄)

ပြည်နယ်/တိုင်း ၂၃ မြို့နယ် ဗို.ဗို ကျေးရွာအုပ်စု ၂၆.၈၀၈၀၈၀၈၂ ကျေးရွာ ၁၆၄၅၂၇

စီမံကိန်းဆောင်ရွက်မှုအဆင့်များ	နေ့စွဲ		အစည်းအဝေးတွင်တက်ရောက်သူအရေအတွက်			
	စတင်သည့်နေ့	ပြီးဆုံးသည့်နေ့	အမျိုးသားအရေအတွက်	အမျိုးသမီးအရေအတွက်	အိမ်ထောင်စုအရေအတွက်	လူမျိုးစုတက်ရောက်သူအရေအတွက်နှင့် လူမျိုးစုအမည်
၁။ ကျေးရွာစီမံကိန်း မိတ်ဆက်အစည်းအဝေး	၂၀.၁.၂၀၁၇	၂၀.၁.၂၀၁၇	၄၅	၄၆	၈၅	၂၈၇
၂။ ကျေးရွာစွဲ ဖြိုးရေး စီမံချက်ရေးဆွဲခြင်း အစည်းအဝေး	၂၃.၁.၂၀၁၇	၂၃.၁.၂၀၁၇	၄၈	၅၁	၉၉	၂၈၇
၃။ ကျေးရွာအုပ်စု လုပ်ငန်းဆုံးဖြတ်ချက်ချသည့် အစည်းအဝေး	၂၅.၁.၂၀၁၇	၂၅.၁.၂၀၁၇	၃၃	၃၂	၆၅	၂၈၇
၄။ မြို့နယ်အဆင့် စီမံကိန်းရေးဆွဲရေး နှင့် အကောင်အထည်ဖော်ရေးကော်မတီ၏ စီမံကိန်း သုံးသပ်မှု အစည်းအဝေး			မလို	မလို	မလို	မလို
၅။ မြို့နယ် စီမံကိန်းရေးဆွဲရေး နှင့် အကောင်အထည်ဖော်ရေး ကော်မတီ၏ဆုံးဖြတ်မှုကို ရွာသို့ အသိပေး အကြောင်းကြားသည့် အစည်းအဝေး						
၆။ စီမံကိန်းလုပ်ငန်းဆွဲစီမံချက်ရေးဆွဲခြင်း အစည်းအဝေး						
၆.၁။ စီမံကိန်းလုပ်ငန်း အကောင်အထည်ဖော်ရေးအစီအစဉ် ရေးဆွဲခြင်း						

၆.၂။ ဝယ်ယူရေးအစီအစဉ် ရေးဆွဲခြင်း						
၆.၃။ ဘဏ္ဍာရေးကုန်ကျမှု လျာထားအစီအစဉ် ရေးဆွဲခြင်း						
၆.၄။ ပြင်/ထိန်းအစီအစဉ် ရေးဆွဲခြင်း						
၇။ စီမံကိန်းလုပ်ငန်းခွဲ တိုးတက်မှု စောင့်ကြည့်အစည်းအဝေး						
၇.၁။ အစည်းအဝေး ပထမအကြိမ်						
၇.၂။ အစည်းအဝေး ဒုတိယအကြိမ်						
၇.၃။ အစည်းအဝေး တတိယအကြိမ်						
၈။ စီမံကိန်းလုပ်ငန်းခွဲ အပြီးသတ်စစ်ဆေးခြင်း အစည်းအဝေး						
၉။ လူထုစစ်ဆေးပွဲအစည်းအဝေး						

ပုံစံ - ၈ - ၃ ကျေးရွာဖွံ့ဖြိုးရေး ဦးစားပေးအစီအစဉ် (Form PC 3)

လမ်းညွှန်ချက်၊ အဆင့်(၃) ကျေးရွာမှော်မှန်းချက်အစည်းအဝေး ပြီးဆုံးသောအခါ ကျေးရွာစီမံကိန်း အထောက်အကူပြု ကော်မတီသည် လူထုစည်းရုံးရေးမှူးအကူအညီဖြင့် ဤပုံစံကိုပြည့်စုံအောင် ဖြည့်သွင်းရမည်။

လူထုစည်းရုံးရေးမှူး/ဝန်ထမ်း အမည် ဒေါ်ခင်အေးအေး

နေ့စွဲ 23.1.2017 စက်ဝန်းအား အမှတ်ခြစ်ပါ (✓) □ စက်ဝန်း(၁) □
 စက်ဝန်း(၂) □ စက်ဝန်း(၃) □ စက်ဝန်း(၄) □

ပြည်နယ်/တိုင်း ပဲခူး မြို့နယ် မိုးညို ကျေးရွာအုပ်စု မင်းဆွန် ကျေးရွာ ထိန်ကုန်း

က။ အခက်အခဲအတားအဆီးများအားဆွေးနွေးခြင်း - ယခုလက်ရှိအခြေအနေတွင် ဤကျေးရွာဖွံ့ဖြိုးတိုးတက်ရေးအတွက် အဓိက အခက်အခဲအတားအဆီးများသည် မည်သည်များဖြစ်ပါသနည်း။ (အမျိုးသား/သမီး အနည်းဆုံးအခက်အခဲ ၅ ခုစီဖော်ပြပါ)

အမျိုးသား အဖွဲ့မှ တင်ပြသောအခက်အခဲအတားအဆီးများ		အမျိုးသမီး အဖွဲ့မှ တင်ပြသောအခက်အခဲအတားအဆီးများ	
၁	လမ်းဒဏ်ခံအခါ	၁	လမ်းဒဏ်ခံအခါ
၂	ကျေးဇာတိအခါ	၂	ကျေးဇာတိအခါ
၃	ကျေးဇာတိအခါ	၃	ကျေးဇာတိအခါ
၄	ကျေးဇာတိအခါ	၄	ကျေးဇာတိအခါ
၅	ကျေးဇာတိအခါ	၅	ကျေးဇာတိအခါ

ခ။ မျှော်မှန်းခြင်း - နောင်လာမည့် (၅) နှစ် အတွင်း ကျေးရွာဖွံ့ဖြိုးရေး မျှော်မှန်းလျာထားချက်များအား တင်ပြပါ။

အမျိုးသားအဖွဲ့မှ တင်ပြသောမျှော်မှန်းချက်များ		အမျိုးသမီးအဖွဲ့မှ တင်ပြသောမျှော်မှန်းချက်များ	
၁	ကျွန်ုပ်တို့အဖွဲ့	၁	ကျွန်ုပ်တို့အဖွဲ့
၂	ကျွန်ုပ်တို့အဖွဲ့	၂	ကျွန်ုပ်တို့အဖွဲ့
၃	ကျွန်ုပ်တို့အဖွဲ့	၃	ကျွန်ုပ်တို့အဖွဲ့
၄	ကျွန်ုပ်တို့အဖွဲ့	၄	ကျွန်ုပ်တို့အဖွဲ့
၅	ကျွန်ုပ်တို့အဖွဲ့	၅	ကျွန်ုပ်တို့အဖွဲ့

ဂ။ လူထုစီမံကိန်း၏ လာမည့် (၄) နှစ်အတွက် အကျိုးဝင်သော ဦးစားပေး ဖွံ့ဖြိုးတိုးတက်မှု လုပ်ငန်း အစီအစဉ်များအားဖော်ပြပါ။

အဆင့်	ကျေးရွာအတွက် ဦးစားပေး ဖွံ့ဖြိုးတိုးတက်မှု လုပ်ငန်းစဉ်များ	အဆိုပြုသူ (အမျိုးသားများ/ အမျိုးသမီးများ/ အမျိုးသား+ အမျိုးသမီး)	ခန့်မှန်းကုန်ကျ စရိတ်	အကျိုးခံစားခွင့်ရှိသူ ခန့်မှန်းခြေ အရေအတွက်
၁	ကျွန်ုပ်တို့အဖွဲ့	ကျွန်ုပ်တို့အဖွဲ့	၆၄	၂၅၀
၂	ကျွန်ုပ်တို့အဖွဲ့	ကျွန်ုပ်တို့အဖွဲ့	၆၅	၁၈၀၀
၃	ကျွန်ုပ်တို့အဖွဲ့	ကျွန်ုပ်တို့အဖွဲ့	၈၀	၂၅၀
၄	ကျွန်ုပ်တို့အဖွဲ့	ကျွန်ုပ်တို့အဖွဲ့	၈၂	၂၅၀
၅				

ပုံစံ - ၀ - ၄ ကျေးရွာအုပ်စုစီမံကိန်းလုပ်ငန်းခွဲရွေးချယ်ခြင်းပုံစံ (Form PC 4)

လမ်းညွှန်ချက်၊ စီမံကိန်းလုပ်ငန်းခွဲရွေးချယ်မှုအစည်းအဝေးပြီးနောက်တွင် ကျေးရွာအုပ်စုမှ CF/TF တို့၏ အကူအညီရယူ၍ ကျေးရွာစီတောက်ကော်မတီမှ လက်မှတ်ရေးထိုးပြီး အဆိုပါပုံစံအား ပြည့်စုံအောင်ဖြည့်သွင်းရမည်။ ဤပုံစံအား ပြည့်စုံစွာဖြည့်သွင်းပြီးပါက ကျေးရွာအုပ်စုမှ ပြီးတိုးတက်ရေးစီမံချက်တွင် TPIC သို့ ပေးပို့ရန်အတွက် နောက်ဆက်တွဲအဖြစ် ထားရှိရမည်။ CF မှ ကျေးရွာတစ်ရွာချင်းစီ၏ စီမံကိန်းလုပ်ငန်းခွဲစဉ်ရာ အချက်အလက်များကို MIS သို့ ထည့်သွင်းရမည်။ (ယခုနှစ်စီမံကိန်းလုပ်ငန်းခွဲ မလုပ်ကိုင်သော ကျေးရွာများ မပါဝင်ပါ။)

ကျေးရွာစည်းရုံးရေးမှူး/ဝန်ထမ်းအမည် ဒေါ်ခင်အေး

နေ့စွဲ ၉. 5. 2017 စက်ဝန်းအားအမှတ်ခြစ်ပေးပါ။ (၇) စက်ဝန်း(၁) စက်ဝန်း(၂) စက်ဝန်း(၃) စက်ဝန်း(၄)

ပြည်နယ်/တိုင်း ပဲခူး မြို့နယ် မိုးဦး ကျေးရွာအုပ်စု အရှေ့ဘက်ဂရုတ်

ကျေးရွာအမည်	ဆောင်ရွက်မည့် လုပ်ငန်းများ	အတိုင်းအတာ	ခန့်မှန်း တိုက်ရိုက် အကျိုးစီးပွားနှင့် ခိုထုများ	အဆိုပြုတင်ပြသူ	ခန့်မှန်းကုန်ကျစရိတ်			
					စီမံကိန်းမှ ထည့်ဝင်မှု	ကျေးရွာမှ ထည့်ဝင်မှု	အခြားထည့်ဝင်မှု (ခေါ်ပြုပါ)	စုစုပေါင်း ထည့်ဝင်ငွေ အမည်/အဖွဲ့
လေးလံ	ကျွန်ကရက်လမ်း (၁) (၂) (၃) 1040x4'x4' 1300x4'x4'	(၇)	680	<input type="checkbox"/> ကျား <input type="checkbox"/> မ <input type="checkbox"/> ကျား+မ	၅၈၉၀၀၀၀ (၂) 47၇၀၀၀၀ (၂)			
ပိုးဆာကျွန်း	ကျွန်ကရက်လမ်း	၁၃၃၆'x၅'x၄'	640	<input type="checkbox"/> ကျား <input type="checkbox"/> မ <input type="checkbox"/> ကျား+မ	၅၄၀၀၀၀၀			
တိန်ကရက်	ကျွန်ကရက်လမ်း	၉၀၀'x၄'x၄'	780	<input type="checkbox"/> ကျား <input type="checkbox"/> မ <input type="checkbox"/> ကျား+မ	၄၃၅၀၀၀၀			
တိုက်ကြီးကျွန်း	ကျွန်ကရက်လမ်း	၅၂၀၀'x၄'x၄' ၅၃၀၀'x၄'x၄'	760	<input type="checkbox"/> ကျား <input type="checkbox"/> မ <input type="checkbox"/> ကျား+မ	၅၄၅၀၀၀၀ ၅၂၀၀၀၀၀			
စိုင်းလွှာလှေ	အသင်းကျွန်း	၆၀'x၃၀'x၅'	832	<input type="checkbox"/> ကျား <input type="checkbox"/> မ <input type="checkbox"/> ကျား+မ	၂၀၀၀၀၀၀			

ရာသုံး ကျေးရွာအုပ်စု စီ/တောက်ကော်မတီ ဥက္ကဋ္ဌ အမည် ဒေါ်ယုစိန်စိုင်း လက်မှတ် [Signature] ရက်စွဲ ၉. 5. 17

ပုံစံ - ၀ - ၄ ကျေးရွာအုပ်စုစီမံကိန်းလုပ်ငန်းခွဲရွေးချယ်ခြင်းပုံစံ (Form PC 4)

လမ်းညွှန်ချက်၊ စီမံကိန်းလုပ်ငန်းခွဲရွေးချယ်မှုအစည်းအဝေးပြီးနောက်တွင် ကျေးရွာအုပ်စုမှ CF/TF တို့၏ အကူအညီရယူ၍ ကျေးရွာစီတောက်ကော်မတီမှ လက်မှတ်ရေးထိုးပြီး အဆိုပါပုံစံအား ပြည့်စုံအောင်ဖြည့်သွင်းရမည်။ ဤပုံစံအား ပြည့်စုံစွာဖြည့်သွင်းပြီးပါက ကျေးရွာအုပ်စုမှ ဖြိုးတိုးတက်ရေးစီမံချက်တွင် TPIC သို့ ပေးပို့ရန်အတွက် နောက်ဆက်တွဲအဖြစ် ထားရှိရမည်။ CF မှ ကျေးရွာတစ်ရွာချင်းစီ၏ စီမံကိန်းလုပ်ငန်းခွဲဆိုင်ရာ အချက်အလက်များကို MIS သို့ ထည့်သွင်းရမည်။ (ယခုနှစ်စီမံကိန်းလုပ်ငန်းခွဲ မလုပ်ကိုင်သော ကျေးရွာများ မပါဝင်ပါ။)

ကျေးရွာစည်းရုံးရေးမှူး/ဝန်ထမ်းအမည် ဒေါ်ခင်လှိုင်အေး

နေ့စွဲ စက်ဝန်းအားအမှတ်ခြစ်ပေးပါ။ (၇) စက်ဝန်း(၁) စက်ဝန်း(၂) စက်ဝန်း(၃) စက်ဝန်း(၄)

ပြည်နယ်/တိုင်း ပဲခူး၊ မြို့နယ် မိုးဒေါက်၊ ကျေးရွာအုပ်စု အင်းကျော်လတ်

ကျေးရွာအမည်	ဆောင်ရွက်မည့် လုပ်ငန်းများ	အတိုင်းအတာ	ခန့်မှန်း တိုက်ရိုက် အကျိုးခံစားခွင့် ရှိသူများ	အဆိုပြုတင်ပြသူ	ခန့်မှန်းကုန်ကျစရိတ်			
					စီမံကိန်းမှ ထည့်ဝင်မှု	ကျေးရွာမှ ထည့်ဝင်မှု	အခြားထည့်ဝင်မှု (ခေါ်ပြုပါ) ထည့်ဝင်ငွေ အမည်/အဖွဲ့	စုစုပေါင်း
<u>မင်းတို့ကျေး</u>	<u>၁၆ x ၇ ၃/၄ x ၆"</u>			<input type="checkbox"/> ကျား <input type="checkbox"/> မ မိကျား+မ	<u>၂၆၀၀၀၀</u>			
<u>မိန့်ကျေး</u> <u>တိုက်ကြီးကျေး</u>	<u>ရွာချင်းဆက် ကျေးကျေးခင်း</u>	<u>၂၇၀၀ x ၃ x ၆"</u>	<u>၁၈၀၀</u>	<input type="checkbox"/> ကျား <input type="checkbox"/> မ မိကျား+မ	<u>၁၁၂၅၀၀၀</u>			
<u>မေကျီးကျေး</u>	<u>Box Culvert</u>	<u>၁၆ x ၇ ၃/၄ x ၆"</u>	<u>၈၃၉</u>	<input type="checkbox"/> ကျား <input type="checkbox"/> မ <input type="checkbox"/> ကျား+မ	<u>၂၂၅၀၀၀၀</u>			
				<input type="checkbox"/> ကျား <input type="checkbox"/> မ <input type="checkbox"/> ကျား+မ				
				<input type="checkbox"/> ကျား <input type="checkbox"/> မ <input type="checkbox"/> ကျား+မ				

ရာထူး ကျေးရွာအုပ်စု စီ/တောက်ကော်မတီ ဥက္ကဋ္ဌ အမည် ဦးအေးလွင် လက်မှတ် ရက်စွဲ ၉.၅.၁၇

ထိုကဲ့သို့လျှော့စား နှာစားနာကတ် မွှားမြှားချက်

အမျိုးသမီး

၁။ သွက်ခဲခဲဖိတ် ၇၇ နိမ့်မြှားမြှားပါသည်။

၂။ ဤ အေးပေးခန်း ၇၇ နိမ့်မြှားမြှားပါသည်။

၃။ မြို့နယ်နှင့် ဆက်သွယ် ရေးယမ်း ၊ ဤလမ်းများ ကောင်းမွန်ပြန် မွှားမြှားပါသည်။

၄။ ရေကြီး နေပြည်တော်တွင် ဆောက်လုပ် ရေသန့် ၇၇ နိမ့်မြှားမြှားပါသည်။

၅။ ဤအား ဖြစ်ပေါ်စေရန် ၇၇ နိမ့်မြှားမြှားပါသည်။

၆။ ရေကြီးနေပြည်တော်တွင် ကျောက်အား အောင်မြင်စေရန် အားလုံး လျှော့စားရန်

စက်တပ် ပြေများ ၇၇ နိမ့်မြှားမြှားပါသည်။

အမျိုးသား

၁။ ရေကန် ဖြစ်ရေသန့် ရရှိရန် မွှားမြှားပါသည်။

၂။ ရေကြီး နေပြည်တော်

ကဏ္ဍအလိုက် ဦးစားပေးဖွံ့ဖြိုးရေးလုပ်ငန်းစဉ်များ

	အဆင့်	လုပ်ငန်းအမည်	အဆိုပြုသူ	ကျေးရွာတာဝန်ခံ (သို့) အုပ်စု	ပြင်ပမှထောက်ပံ့မည့်သူ
အခြေခံအဆောက်အအုံ	(၁)	ရွာချင်းဆက်သွယ်ရေးလမ်း	ကျား/မ	ဦး သန်းလွင်	
	(၂)	ရွာထွင်းကွန်ကရစ်လမ်း	ကျား/မ		
စိုက်ပျိုးရေး					
မွေးမြူရေး					
ပညာရေး	(၃)	စာကြည့်တိုက်	ကျား/မ		
ကျန်းမာရေး	(၄)	ဆေးခန်း	ကျား/မ		
အခြားသက်မွေးဝမ်းကြောင်းဆိုင်ရာသင်တန်း					