

ပြည်ထောင်စုသမ္မတမြန်မာနိုင်ငံတော် အစိုးရ
စိုက်ပျိုးရေး၊ မွေးမြူရေးနှင့် ဆည်မြောင်းဝန်ကြီးဌာန
ကျေးလက် ဒေသဖွံ့ဖြိုးတိုးတက်ရေးဦးစီးဌာန
မိုးညိုမြို့နယ်



လူထုဗဟိုပြုစီမံကိန်း

National Community Driven Development Project



ကျေးရွာဖွံ့ဖြိုးတိုးတက်ရေးအစီအစဉ်
Village Development Plan (VDP)
အင်းတော်တလုပ်အုပ်စု၊ လေးလံကျေးရွာ

ဇန်နဝါရီလ ၂၀၁၇

ဇာတ်ကား

စာမျက်နှာ

- စဉ် အကြောင်း: စာရာ.
- ၁- မိုး ညို ခြုံ နတ်ဖြ မြေပျံ -
- ၂- တေးလဲကျေးဇူး တည်ကျေးဇူးဖြ မြေပျံ -
- ၃- အင်းထွက်လုပ်အုပ်ရတွင် ပါဝင်သော ကျေးဇူးများ အချင်း -
- ၄- ကျေးဇူး အရာဒံ အချက်အထက် များ -
- ၅- လူထု ပူး ပေါင်း ပါဝင် လူ့အုပ်စု: ခပ်ဖြဲဖြဲ နှင့် စက်ပြုတ်ဖြဲဖြဲ; လုပ်ငန်းစဉ် (P/A / P/A) စာအုပ်: အုပ်ဝေထား -
- ၆- ကျေးဇူး ဖွံ့ဖြိုး ရေး: အစီအစဉ်အတွက် အချိုး ဖြစ် သော P/A ထား များ နှင့် တစ်ခုခုဒ် စီ အတွက် ဘုံ: ဘယ် နှစ်များ -
- ၇- ကျေးဇူး ဖွံ့ဖြိုး ရေး: ကော်ဇာတီ ဝင်များ ပြော နှုတ်ဖြဲဖြဲ နှင့် ကျေးဇူး ဖွံ့ဖြိုး ရေး: အစီအစဉ် အောင်မြင်မှု မှတ်တမ်း ခေါက်ပုံ များ -
- ၈- ကျေးဇူး ဖွံ့ဖြိုး ရေး: ကော်ဇာတီ ဝင် များ အချင်း -
- ၉- ကျေးဇူး များ အချက်အထက် (ပုံစံ - ၁) -
- ၁၀- စီမံကိန်း ကော်ဇာ အချိန် ဝေထား (ပုံစံ - ၂) -
- ၁၁- ကျေးဇူး ဖွံ့ဖြိုး ရေး: ဒီ: အ: ပေး အစီအစဉ် (ပုံစံ - ၃) -
- ၁၂- ကျေးဇူး များ အုပ်စု စီမံကိန်း လုပ်ငန်း နှင့် ကျေးဇူး နှုတ်ဖြဲဖြဲ (ပုံစံ - ၄) -
- ၁၃- အစဉ် အထဲ မှတ်တမ်း များ -
- ၁၄- ကျေးဇူး များ ကြုံတွေ့ရသည့် အခက်အခဲ အတားအဆီး များ
- ၁၅- ကျေးဇူး များ ကျေးဇူး လာအုပ် (၅) နှစ်အတွင်း ရောက် မြား ထားသည့် ဖွံ့ဖြိုး ရေး လုပ်ငန်း စဉ် များ
- ၁၆- ကျေးဇူး များ အဆိုပြုထားသည့် အတိုင်း ပြော ဝမ်း ကျေးဇူး အပိုင် ၇၀ အထောက်အထား ပြု ဘယ်ကိန်း များ

မိုးညိုမြို့နယ် အခြေပြမြေပုံ

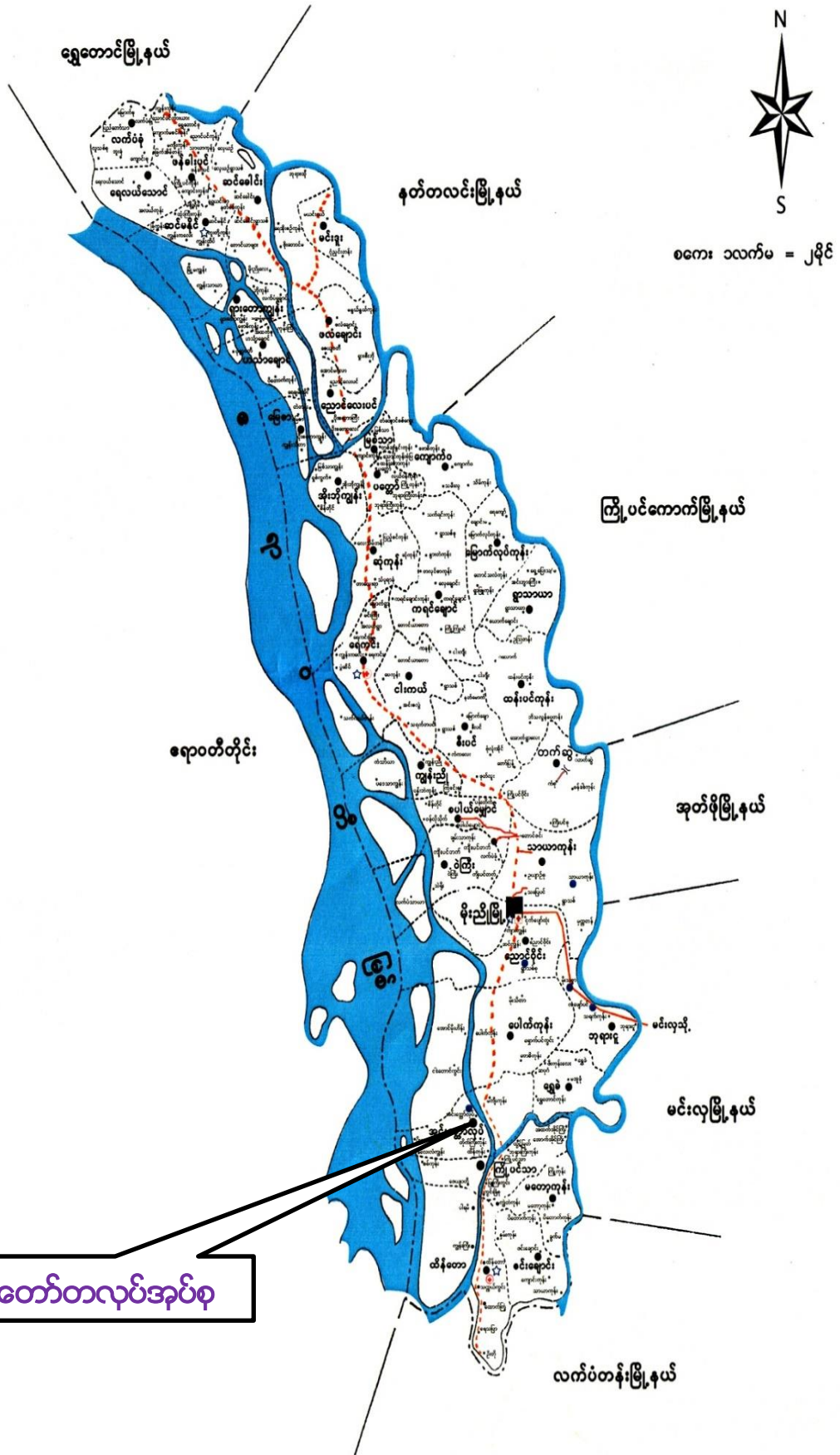



ကျေးရွာအုပ်စုအညွှန်းပြမြေပုံ

အင်းထွက်လုပ်

မိုးညိုမြို့နယ်

သာယာဝတီခရိုင်

ပဲခူးတိုင်းဒေသကြီး

စကေး ၃ လက်မ = ၁ မိုင်

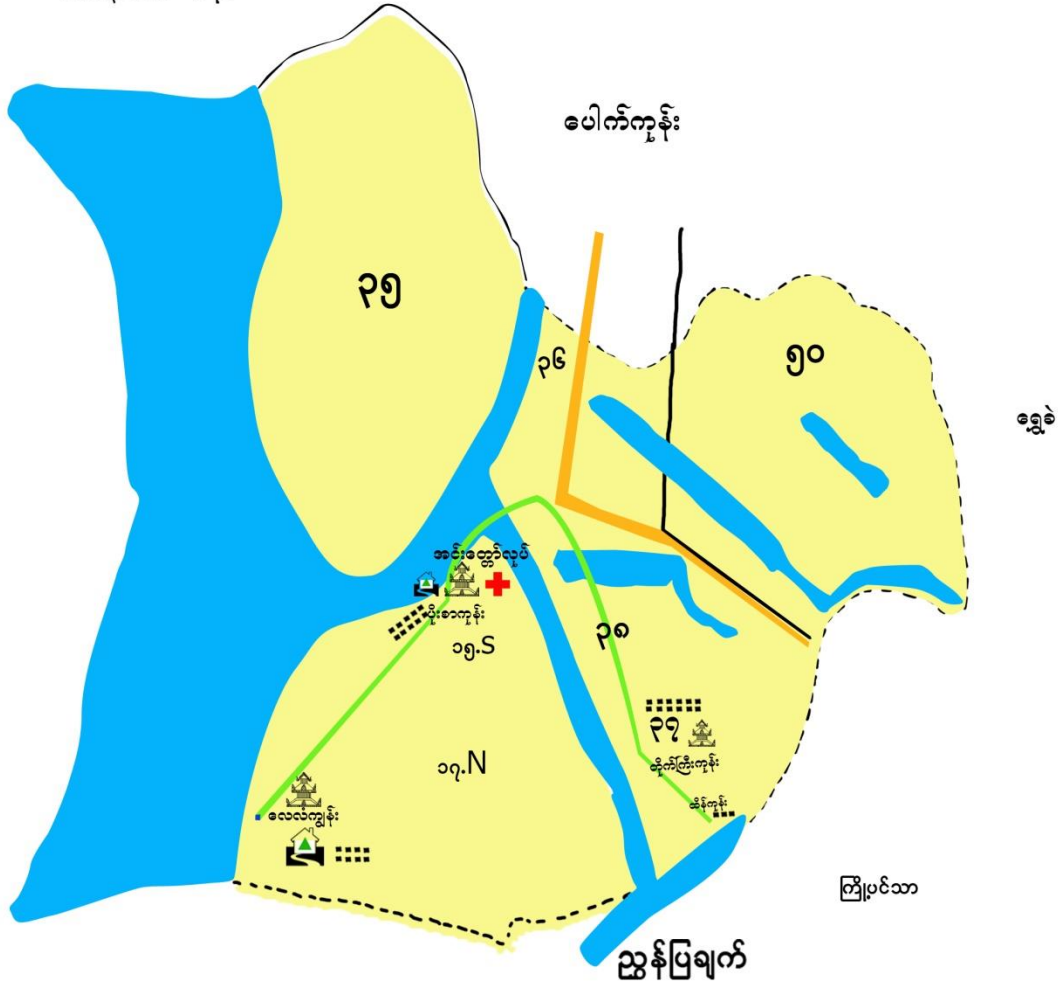

- | | | | |
|--|------------------------|--|-------------------------|
| | ကျေးရွာအုပ်စုနယ်နိမိတ် | | ဘုန်းကြီးကျောင်း |
| | ဂဝံလမ်း | | ဘောလုံးကွင်း |
| | မြေသားလမ်း | | မြို့နယ်ဆေးရုံ |
| | နေရာသီလမ်း | | တိုက်နယ်ဆေးရုံ |
| | မြစ်ချောင်း | | ကျေးလက်ကျန်းမာရေးဌာန |
| | မြေရိုင်း | | ကျေးလက်ကျန်းမာရေးဌာနခွဲ |
| | စိုက်ပျိုးမြေ | | ရဲစခန်း |
| | စားကျက်မြေ | | ရဲကင်း |
| | စာသင်ကျောင်း | | ကျေးရွာလူနေအိမ်ခြေများ |

အင်းတော်တပုတ်ကျွန်းတွင်ပါဝင်သော ကျေးရွာများစာရင်း

- ပေးပံ့
- မိုးစာကျွန်း
- အင်းတော်တပုတ်
- မကျိုးကျွန်း
- ထိန်ကျွန်း
- တပုတ်ကြီးကျွန်း

ပေးပံ့ကျေးရွာသည် အိမ်ခြေ ၃၁၁ အိမ်ရှိပြီး အိမ်ထောင်
 မှာ ၃၂၄ ခုရှိပါသည်။ မိုးညို၊ ဖြူ၊ ကျွန်းတော်ဝင်း၊ ပေးပံ့ကျေးရွာတွင်ရှိပြီး
 ကျေးရွာအစားအရိပ်သော ကျေးရွာဖြစ်ပါသည်။ ရေကြီးကင်းပြီသောအခါ
 သည် မိုးတွင်းရာသီတွင် ရေလမ်းသွားလာပါသည်။ ပျဉ်းမေတ္တာ
 (၁၄၁) ဦးရှိသည်။ ကျား (၅၇၂) မ (၆၆၉) တို့ဖြစ်သည်။ မ
 ဖုန်း၊ များအထိုင်ပါသည်။

လေးလံကျေးရွာသမိုင်း

စတင်တည်ထောင်သူ - ဦးကျင်လိမ်၊ ဦးငြိမ်းမောင်၊ ဦးကျော်အေး၊ ဦးကိုလှ

စတင်တည်ထောင်သည့်ခုနှစ် - ၁၉၆၅ ခုနှစ်

စတင်ဖော်ထုတ်လာပုံ

လေးလံကျေးရွာသည် ပဲခူးတိုင်းဒေသကြီး သာယာဝတီခရိုင် မိုးညိုမြို့နယ် အင်းတော်တလုပ် အုပ်စုတွင် တည်ရှိပါသည်။ ၁၉၆၅ ခုနှစ်ခန့်က ရောဂတ်တိုင်း အင်္ဂပူမြို့နယ် စစ်ကုန်းအုပ်စု ဆေးတောက်ရောင်းကျေးရွာတွင် နေထိုင်ခဲ့ကြသော အိမ်ထောင်စုအချို့သည် သဘာဝမြင်ကမ်းပြိုကျမှုကြောင့် ရောဂတ်မြစ်၏ အရှေ့ဘက်ကမ်း မိုးညိုမြို့နယ်ရှိ မြေကွဲကျွန်းပေါ်သို့ ပြောင်းရွှေ့နေထိုင်ခဲ့ပါသည်။ မြေကွဲကျွန်းများကို အိမ်ထောင်စု တစ်စုလျှင် “လေးလံ” စီ ခွဲဝေချထားပေးရာမှ လေးလံကျေးရွာဟု ခေါ်တွင်ခဲ့ကြပါသည်။ ကျေးရွာစတင်တည်ထောင်စဉ်က ဦးကျင်လိမ်၊ ဦးငြိမ်းမောင်၊ ဦးကျော်အေး၊ ဦးကိုလှ တို့ဖြင့် အိမ်ခြေ အနည်းငယ်ရှိခဲ့သော်လည်း မြစ်ရေတိုက်စားမှုကြောင့် နောက်ထပ်အိမ်ထောင်စုများ ပြောင်းရွှေ့လာသဖြင့် အိမ်ခြေပေါင်း (၂၀၀)ခန့်အထိ တဖြည်းဖြည်း ရောက်ရှိလာခဲ့ပါသည်။

နှစ်ပေါင်း (၃၀)နှစ်ခန့်အကြာ ၂၀၀၂-၂၀၀၃ ခုနှစ် တို့တွင် ထပ်မံ၍ မြင်ကမ်းပြိုကျမှုကြောင့် ရွာ၏အရှေ့ဘက် (၁)မိုင်ခန့်အကွာ လှုပ်စားမြေများပေါ်တွင် လေးလံကျေးရွာဟု ဆက်လက်အမည်တွင်လျက် ထပ်မံပြောင်းရွှေ့ ခဲ့ကြရပါသည်။ ကျေးရွာတွင် အိမ်ခြေပေါင်း(၃၁၀)လုံး၊ မိသားစုပေါင်း(၃၂၂)စု၊ လူဦးရေ (၁၃၀၀)ခန့် လက်ရှိနေထိုင်နေကြပါသည်။ ကျေးရွာတွင် ဘုန်းတော်ကြီးကျောင်း(၂)ကျောင်း၊ အလယ်တန်းကျောင်းခွဲ(၁)ကျောင်းရှိပါသည်။ တွဲစက် အလယ်တန်းကျောင်း(ခွဲ)ကို ၂၀၀၉ ခုနှစ်တွင် ရရှိခဲ့ပါသည်။ ကျား(၁၃၆)ဦး၊ မ(၁၂၁)ဦး စုစုပေါင်း (၂၅၇)ဦးတို့ လက်ရှိပညာသင်ကြားနေကြပါသည်။ ကျေးလက်ဆေးပေးခန်းကို ၂၀၀၅ ခုနှစ်တွင် ရရှိခဲ့ပါသည်။ ကျေးရွာတွင် လျှပ်စစ်မီးမရှိသေးပါ။ နှစ်စဉ် မြစ်ရေကြီးကြောင့် ရေကြီးနှစ်မြုပ်မှုဒဏ်ကို ခံစားရပါသည်။

လေးထံကျေးဇူး

စဉ်	အကြောင်းအရာ	ရက်စွဲ	ဦးတည်အုပ်စု	တက်ရောက်သူ			အဓိကဆွေးနွေးချက်
				လူ	မ	ပေါင်း	
၁	ကျေးရွာအခြေပြမြေပုံဖွဲ့စည်းခြင်း (Social map and Resource map)	၇.၁.၂၀၁၇	စောအုတ်တန်း၊ ကျေးရွာအုပ်ချုပ်ရေးဗဟိုရုံး၊ ရပ်စ။	၂၁	၂၅	၄၆	ကျေးရွာတွင်ဝတ်လုံခြုံရေးအဖွဲ့အစည်းများ၊ အသက်မွေးဝမ်းကျောင်းများ၊ အကျိုးအမြတ်များရှိစေရန်။
၂	ပညာရေးအခြေပြမြေပုံဖွဲ့စည်းခြင်း။	၇.၁.၂၀၁၇	စီ၊ တောင်၊ တောင်မတီဝေး၊ အမျိုးသား၊ အမျိုးသမီး။	၂၁	၂၅	၄၆	ရောဘီလူ၊ ရိုက်ပျိုးဘီးနှင့်၊ လယ်ယာလုပ်ငန်းများ၊ လျှက်ဆေးရေး၊ လမ်းပန်းဆက်သွယ်ရေး။
၃	ရောဘီလူပြုပြင်ရေး	၇.၁.၂၀၁၇	ကျေးရွာစောအုတ်တန်း၊ အမျိုးသား၊ အမျိုးသမီး။	၂၁	၂၅	၄၆	ရောဘီလူ၊ ရိုက်ပျိုးဘီးနှင့်၊ လယ်ယာလုပ်ငန်းများ၊ လျှက်ဆေးရေး၊ လမ်းပန်းဆက်သွယ်ရေး။
၄	အကျိုးအမြတ်ပေးစွဲခြင်းပြုစေရေး	၇.၁.၂၀၁၇	အမျိုးသား၊ အမျိုးသမီး။	၂၁	၂၅	၄၆	အမျိုးသားနှင့်အမျိုးသမီး ပိုင်ဆိုင်မှုအကျိုးစီးပွားပေး စေရန်။
၅	အဖွဲ့အစည်းများ ချိတ်ဆက်ပုံ	၇.၁.၂၀၁၇	ကျေးရွာအုပ်ချုပ်ရေးအဖွဲ့၊ ရွာစီ၊ တောင်။	၂၁	၂၅	၄၆	ကျေးရွာအတွင်းရှိအဖွဲ့အစည်းများနှင့် မညီညွတ်သောလုပ်ငန်းများ၊ အဖွဲ့အစည်းများ၊ ချိတ်ဆက်ပုံ ကိုလေ့လာ

စဉ်	အကြောင်းအရာ	ရက်စွဲ	ဦးတည်အုပ်စု	တက်ရောက်သူ			အဓိကဆွေးနွေးချက်
				ကျား	မ	ပေါင်း	
၆။	ပဏ္ဍိတအိမ်သုံး သင်တန်း။	၇.၁.၁၇ ၇.၁.၁၈	အမျိုးသား၊ အမျိုး သမီး။	၂၁	၂၅	၄၆	အမျိုးသားနှင့်အမျိုးသမီးတို့ တို့အဖွဲ့အစည်း၅၅၆၂၄၆၃၆၃၆၃ ရှိသည့်အကြောင်းအရင်း။
၇	ကျေးရွာ၏(၄) နှစ်စာဦးစားထေး အစီအစဉ်။	၇.၁.၁၇ ၇.၁.၁၈	အမျိုးသား၊ အ မျိုးသမီး။	၂၁	၂၅	၄၆	အကျိုးပြုလှူငွေဖြေအကျိုး ခံစားခွင့်။
၈	ကျေးရွာအုပ်စု ဝတ်ရွှေမှုန် ချက်။	၇.၁.၁၇ ၇.၁.၁၈	ကော်မတီဝင်၊ အ မျိုးသား၊ အမျိုး သမီး။	၂၁	၂၅	၄၆	ကျေးရွာ၏ ဖွဲ့ဖြိုး ဖွံ့ဖြိုး အတားအဆီး။
၉	အမျိုးသား၊ အ မျိုးသမီးတို့ ပြုလာတာအ ခက်အခဲများ	၇.၁.၁၇ ၇.၁.၁၈	အမျိုးသား၊ အ မျိုးသမီး။	၂၁	၂၅	၄၆	ကျေးရွာအတွင်း အခက်အခဲ အတားအဆီးအတား။

လေးလံကျေးရွာ လူမှုရေးအရင်းမြစ်ပြမြေပုံ

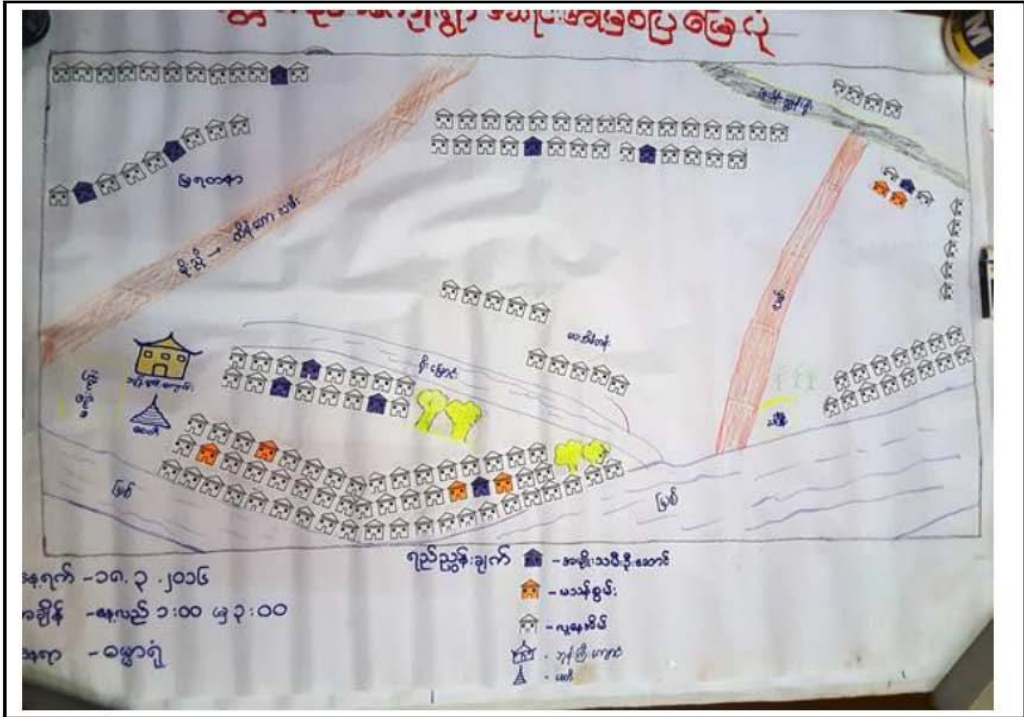

- လမ်း
 - သုန်ကြေးကျောင်း
 - စာသင်ကျောင်း
 - ▲ စေတီ
- လူမှုရေးအခြေပြမြေပုံနှင့် အရင်းမြစ်ပြမြေပုံသုံးဆောင်ချက်
- ကျေးရွာလူထုကို ပိုမိုစိတ်ဝင်စားမှုရှိစေခြင်း
 - ကျေးရွာအတွင်းရှိ ဆိပ်တည်နေရာကိုသိရှိစေခြင်း
 - ကျေးရွာ၏လိုအပ်ချက်များ ထင်သာစွာသိရှိစေခြင်း
 - (လမ်းပန်းဆက်သွယ်ရေး ကျောင်း၏လုံခြုံရေးအတွက် ဆုတ်ထံတိုင်းတာမိခြင်း၊ လျှပ်စစ်မီးအောက်ခံ)
 - ကျေးရွာအတွင်းရှိ အဆောက်အဦ၊ စေတီ၊ ကျောင်း၊ လမ်းပန်းဆက်သွယ်ရေး အခြေအနေအားကိုသိရှိပြီး လိုအပ်ချက်များကိုစော်ထုတ်နိုင်ခဲ့ကြသည်။
 - ကျေးရွာ၏ စီးပွားရေးအခြေနေ လူမှုရေးအခြေအနေကိုသိစေခြင်း
 - ကျေးရွာအတွင်းတွင်ရှိသော သဘာဝအရင်းအမြစ်များကို ထင်ရှားစွာသိရှိစေခြင်း

“ ဥစ္စာနှင့် ငွေပတ်ဝင်မှု အာဝဏ် ဘက်စုံကိုင်ခြင်း ”

Date-

အာဝဏ်	ဘက်စုံကိုင် နှစ် / ဝိဒ္ဓါ	အိမ်ထောင်စု အကျ အကျိုး	ရာခိုင်နှုန်း
အိမ်ထောင်စု	ကိုဦး (၁၅) ဇာ / ဦး (၁၁) ရှိ / ငွေပတ် (၁) ဦး / လက်ဝှေ့၊ တွက်ခက် / ဆိုင်ကယ် အုပ်စိုး / ယဇ်ထောင် / ရေပုပ်ခက်	၃၀	၁၀%
အလယ်အပတ်	ကိုဦး (၆) ဇာ / ဆိုင်ကယ် / အုပ်စိုး ယဇ်ထောင် / ရေပုပ်ခက်	၆၀	၂၅%
အထက်	အုပ်စိုး ထင်ရှား / ခက်ခက် / လက်ထုပ် ထုပ်ခက်	၁၇၀	၆၅%
အိမ်ထောင်စု	အက်ကယ်စိုး ထင်ရှား / လက်ထုပ် ထုပ်ခက်	၃၀	၁၀%
	စေတနာ	၃၃၀	၁၀၀%

ပါဝင်ဆွေးနွေးပါ

အရာ - (၇၀) ဦး

ဗ - (၆၀) ဦး

စေတနာ = ၃၃၀ ဦး

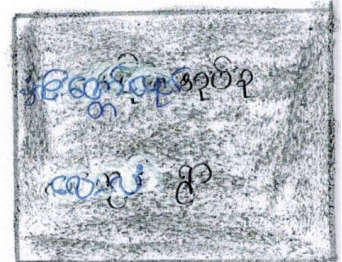

ဥက္ကဋ္ဌ၊ ကြွယ်ဝမှု၊ အဆင့်၊ အတန်း၊ ယက်ဖွတ်ခြင်း၊ ဝိုင်းဝန်းချက်

- ⇒ ပေးဖူး၊ ရှာဖွေ၊ ရွာတွင် နှစ်၊ ယာယာကစားစိတ်ထောင်စု (၃၀) ခန့် အလယ်စာလတ် မိသားစု (၈၀) ခန့်၊ ယာယာကစားစိတ်ထောင်စု (၅၅) နှစ်ပါးစော မိသားစုပေါင်း (၃၀) ခန့် ခွဲ ပေါင်း (၃၀) ခန့် ရှိပါသည်။

- ⇒ ဆင်းရဲ နှစ်ပါးစော စိတ်ထောင်စု များ ပြန်ပြီး မှာ ကြိုရာပါသည်။ အလုပ်ကိုသာ လုပ်ကိုင် ရေးဆောင်ပြီး အထက်ဈေးဝမ်းစျေးထိုး ပြုစု ပြုစောကြောင်း ဖြစ်ပါသည်။

- ⇒ နွံ့ဖြိုးရေး အစီအစဉ် များ ရေးဆွဲ ရာတွင် နှစ်ပါးစော စိတ်ထောင်စု များ အားလပ်ချိန်တွင် အစီအစဉ် များ ရေးဆွဲပြီး ငွေကို ဝယ်ပြုစော လိုစား နှစ်ပါးစော ကို ဦးစားပေး ချီးမြှင့် ပေး ထောက်ပံ့ ဖြစ်ပါသည်။

- ⇒ ထိုသို့ ပြုလုပ်ခြင်းအားဖြင့် ငွေကို ဝယ်ပြုပြီး ဦးစားပေး ထောက်ပံ့ အထောက်အပံ့ အဆင့် ပြုလုပ် ဖြစ်ပါသည်။

ရာသီခွင်ပြဇယားသုံးသပ်ချက်

ဇွဲရာသီတွင် ပဋိကံ၊ ဆေးပိုက်၊ ခမ်းမိုက်ခြင်း၊ စာပေဖြင့် လုပ်ငန်းများကို လုပ်ကိုင်ကြပါသည်။ မိုးရာသီတွင် ရေပွန်းမိုးတောဒေသဖြစ်သဖြင့် အလုပ်မရှိ စောအချိန်ဖြစ်ပါသည်။ လက်လုပ်လက်စားများမှာ ငါးရှာခြင်းဖြင့် အသက်မွေးရပါ သည်။ တချို့စာအုပ်များသည် အခြားအရာများသို့ သွားရောက်၍ အလုပ်လုပ် ကိုင်ခြင်းများပြုကြပါသည်။ အလုပ်အကိုင်အားပါးတော ဒေသဖြစ်ပါသည်။ ကြက်၊ နှဲ၊ ဝက် စသည်တို့ကို အိမ်တွင်ကိုင်ကပ်ပြီး မွေးမြူကြပါသည်။ လမ်းပန်းဆက် သွယ်ရေး အဖွဲ့ခွဲခွဲစာအုပ်အသစ်များဖြစ်ပါသည်။ ကမ်းခြေခြင်းများ လည်းရှိပါ သည်။ ဇွဲရာသီတွင် ခြောက်သွေ့ရာသီဖြစ်သဖြင့် သွားလာရအားလုံး ယက်ဘန်တော် ပါသည်။ မိုးရာသီတွင် ရေလမ်းကိုသာ အသုံးပြုသွားလာရပါသည်။ မြို့နယ်လည်း အဖွဲ့ အလှမ်းစားပါသည်။ လမ်းပန်းဆက်သွယ်ရေးခက်ခဲမှုကြောင့် ရာသီတိုင်း သွားလာရခက်ခဲပါသည်။

အရပ်: စာဖြစ် သုံး နှစ်၊ ဖွံ့ဖြိုးရေး

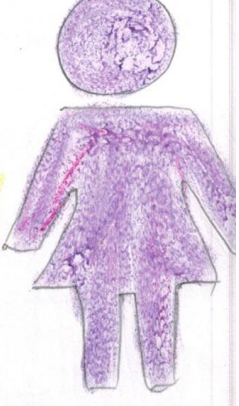
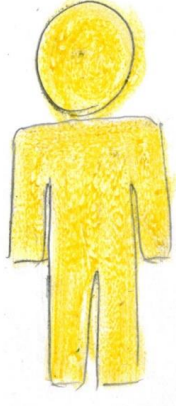
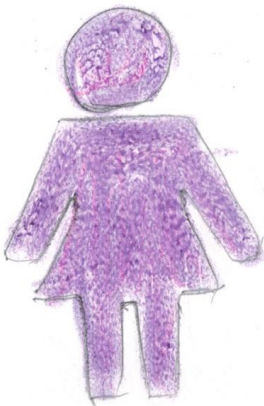

လယ်ထွက်

စာထုတ်အုပ်စက်

ဖျိုး

ရေခဲစက်

မီးပူ

ဆိုင်ကပ်

ပေ

စက်ဘီး

မြေပေစက်

ဂျပ

မြက်ရိတ်စက်

ရေခဲပိတ်

ဆိုင်ကပ်

ဆိုင်ကပ်

ဗျည်း

ပိုင်ဆိုင်မှုဆိုင်ခွင့်
သုံးစွဲသူ

⇒ ဆက်သွယ်ရေး၊ မီးပူ၊ အထက်အောက်၊ ရွက်တစ်ခုတို့ကို အမျိုးအမီးများ သုံးစွဲ
အမျိုးအမီးများ ကိုယ်တိုင် ထိန်းချုပ်ကြပါသည်။

⇒ လယ်ထွက်စက်၊ ရေစုပ်စက်၊ ဆိုင်ကတ်၊ စက်ပျော၊ ပျော၊ ငှက်၊ မြက်ရိတ်စက်၊ ဘွဲ့
ခွား၊ ဖုန်း၊ ဆိုင်ကတ်၊ စက်ဘီး၊ TV၊ ရေခဲခဲ၊ ဆီယာ၊ အမှတ်အသားတို့ကို အမျိုး
အမီးများက ကိုယ်တိုင်သုံးစွဲ ပျက်စီးခြင်းဖြစ်ပြီး ဖြစ်လာရောင်းချခြင်းများမှာ
ဖြတ်ချက်ချရာတွင် အမျိုးအမီးများက အများဆုံး ဆုံးဖြတ်ရပါသည်။

⇒ အမျိုးအမီးများအား ဆုံးဖြတ်ချက်ချခြင်း၊ အကောင်အထည်ဖော်ဆောင်ရွက်ခြင်း
တို့တွင် အမျိုးအမီးများနှင့် ထိန်းတူဆွေးနွေးခြင်းဖြင့် ပစ္စည်းများအား တန်းတူ
ပိုင်ဆိုင်ကြောင်း သိရှိနိုင်ပါသည်။

အဖွဲ့အစည်း ချိတ်ဆက်မှု ဝေဖန်ရေး ဝန်းပတ်ဆွဲခြင်း

ကျေးဇူးတင်အတွင်းရှိ အဖွဲ့အစည်းများ

၁။ ဂေါ်ပက

၂။ အမျိုးသား အမျိုးသမီး ဂူယပ်အဖွဲ့

၃။ ပရဟိတအဖွဲ့

၄။ အမျိုးသမီးရေးရာအဖွဲ့

၅။ မိခင်နှင့် ကလေးစောင့်ရှောက်ရေး

၆။ ကျောင်းကော်မတီ

၇။ အရံအဖွဲ့အစည်း

အုပ်ချုပ်ရေးမှူးသည် အာဏာအရှိဆုံးဖြစ်သည်။

အထက်ပါအဖွဲ့အစည်းများ၏ စက်ဝိုင်းချိတ်ဆက်ပုံကိုကြည့်ခြင်းဖြင့် ကျေးဇူးတင်အတွင်း အဖွဲ့အစည်းများကို ချိတ်ဆက်ပုံများကို သိရှိနိုင်မည်ဖြစ်ပါသည်။

အဖွဲ့အစည်း ချိတ်ဆက်မှု ဝေဖန်ရေး

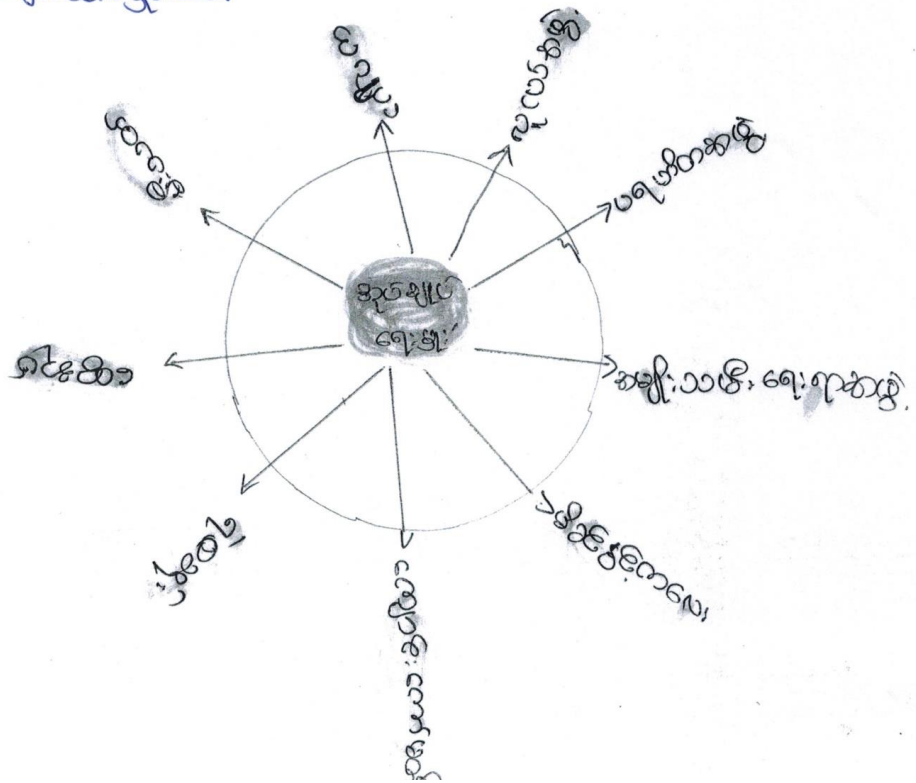

ပဒိုကျွန်ုပ်တို့၏ ရေးဆွဲခြင်း (က+ဃ) .

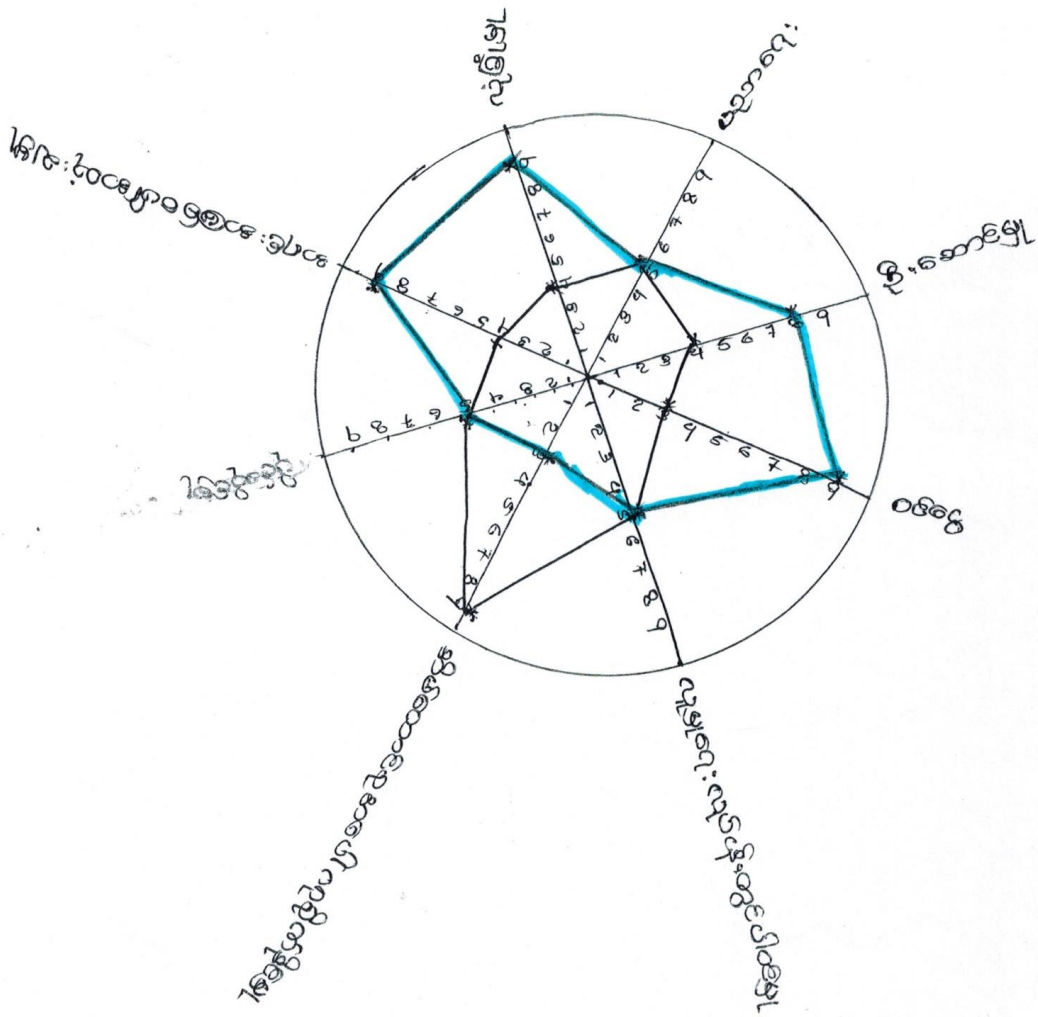

— ဝ
 — ယျာ

ပိုင်းဆိုပါ။ ။ "အမျိုးသား နှင့် အမျိုးသမီး များ ပိုင်းဆိုပါ။ အစဉ်အလာ တွင် တူညီမှု ရှိပါသည်။"

လုံခြုံမှု ။ "အများစားဖြစ် အမျိုးသား များထက် အမျိုးသမီး များ ကလုံခြုံမှု အား နည်း ပါသည်။" အာဂယ်တရော့ဘွား လာရာ၌ လုံခြုံမှု မရှိ ဖြစ်တိုးကြောင်း ဖြစ်ပါသည်။"

ပညာရေးတွင် လက်ငြိမ်း ဖြစ်မှု ။ "ပထမအဆင့် သုံး သပ်ချက်ပုံကို လေ့လာ ဖြည့်ပါက ပညာရေး တွင် အမျိုးသား များသည် အမျိုးသမီးများထက် ပညာရေးတွင် လက်ငြိမ်း ဖြစ် နေကြပါသည်။" အကြောင်းမှာ အစဉ်အလာအရ ဖောက်ခွဲရေးများ ကို ဦးစားပေးထားကြောင်း ဖြစ်ပါသည်။"

အလုပ်အကိုင် အခွင့်အလမ်း ။ "အမျိုးသား နှင့် အမျိုးသမီး များသည် အလုပ်အကိုင် အခွင့်အလမ်း တွင် ထမ်း ဘူရီရှိမှု မတူညီကြပါ။" အမျိုးသားများသည် အလုပ်အကိုင် အခွင့်အလမ်း ပိုများပြီး အမျိုးသမီးများသည် နည်းပါးပါသည်။ ကျွန်ုပ်တို့ နည်းပါးခြင်း မှာ အမျိုးသမီးများမှာ အိမ်ထောင်ရေး များဖြင့် အချိန်ကုန်နေကြပါသည်။ ကောင်း စိုက်ချိန်မှ ကွဲ၍ ကျန်အချိန်များမှာ အမျိုးသားထက် အလုပ် အကိုင် အခွင့် အလမ်း နည်းပါးပါသည်။"

အိမ်ထောင်စု အပေါ် ဂရုစိုက်မှု ။ "အမျိုးသမီး များသည် အမျိုးသားများ ထက် အိမ်ထောင်စု အပေါ် ပို၍ ဂရုစိုက် ကြပါသည်။" အမျိုးသား များသည် ပြစ်ပစ် ဖွားဖွား လုပ်ငန်း များ လုပ်ကိုင် နေရသော အကြောင်းအရာ အပေါ် ဂရုစိုက်မှု နည်းပါး ရခြင်း ဖြစ်ပါသည်။"

လူမှုရေး တွင် ပါဝင်မှု ။ "လူမှုရေး တွင် ပါဝင်မှု တွင် အမျိုးသား များ သည် အမျိုးသမီး များထက် ရာခိုင်နှုန်း ပိုများ ပါသည်။" နည်းပါးခြင်း မှာ အမျိုးသမီး များကို အစဉ်အလာ အရ လူမှုရေး တွင် ပါဝင်ခွင့် မရ ခြင်းကြောင့် ဖြစ်ပါသည်။ ဗဟုကုလတွင် လူထု ဗဟိုပြု စီမံကိန်း ပေါ်ပေါက် လာသောအခါ အမျိုးသား နှင့် တန်းတူ အမျိုးသမီး များသည် လူမှု ရေးတွင် ပါဝင်လာကြသည်။"

ပေးလ်ကျေးဇူး ကော်မတီဝင်များအရင်း (ဒုတိယအကြိမ်)

- ၁) ဦးစောစော (စီမံကိန်းဦးစီးဌာန)
- ၂) ဒေါ်ယုဦးစိုင်း (")
- ၃) ဦးဝင်းမင်း (ရွေးကောက်ပွဲရေးဦးစီးဌာန)
- ၄) ဦးကျော်စွာ (ဝန်ကြီးဌာန)
- ၅) ဒေါ်ခင်မာမာ (")
- ၆) ဒေါ်ခင်မာမာ (")
- ၇) ဦးဝင်းမင်း (ရွေးကောက်ပွဲရေးဦးစီးဌာန)
- ၈) ဦးစောစော (")
- ၉) ဒေါ်ခင်မာမာ (")
- ၁၀) ဦးစောစော (ရွေးကောက်ပွဲရေးဦးစီးဌာန)
- ၁၁) ဒေါ်ခင်မာမာ (")
- ၁၂) ဦးစောစော (ရွေးကောက်ပွဲရေးဦးစီးဌာန)
- ၁၃) ဒေါ်ခင်မာမာ (")
- ၁၄) ဦးစောစော (ရွေးကောက်ပွဲရေးဦးစီးဌာန)
- ၁၅) ဒေါ်ခင်မာမာ (")

ရွေးချယ်သည့် အထောက်အကူများ

၁) အစဉ်အဆက် အစီအစဉ် ဖြစ်ထက်သက်ခြင်း \Rightarrow IF + CF

၂) အုပ်ချုပ်ရေး မှားယွင်းမှုများ ဖြစ်ပေါ်လာခြင်း၊ အကျိုးအမြတ် ချွင်းချွတ်ခြင်း \Rightarrow ရှိမရှိမသိ

၃) လက်ထပ်ဖွဲ့စည်းမှု မရှိဘဲ အားပေးခြင်း \Rightarrow CF

၄) ကျေးဇူးတင်စာ နာခံဝမ်းမြောက်ခြင်း \Rightarrow Community

၅) လက်ထပ်ဖွဲ့စည်းခြင်း \Rightarrow Community

၆) Social and Resource Map ဆွဲခြင်း \Rightarrow CF + IF + Community

၇) ကျေးဇူးတင်စာ အဖွဲ့အစည်း အဖွဲ့အစည်းများ ရှိမှု \Rightarrow "

၈) ရာယီခွန်၊ ဖွဲ့စည်းမှုများ ဆွဲခြင်း \Rightarrow "

၉) ပင်လယ်အရပ်အရပ် ဖြစ်ခြင်း \Rightarrow "

၁၀) အစဉ်အဆက် အစီအစဉ် ဖြစ်ခြင်း \Rightarrow "

၁၁) အဖွဲ့အစည်း အဖွဲ့အစည်းများ ဖြစ်ခြင်း \Rightarrow "

၁၂) အဖွဲ့အစည်း အဖွဲ့အစည်းများ ဖြစ်ခြင်း \Rightarrow Community

၁၃) အဖွဲ့အစည်း အဖွဲ့အစည်းများ ဖြစ်ခြင်း \Rightarrow Community

၁၄) အဖွဲ့အစည်း အဖွဲ့အစည်းများ ဖြစ်ခြင်း \Rightarrow Community

အစဉ်အဆက် အစီအစဉ် ဖြစ်ခြင်း = ရွေးချယ်သည့် အထောက်အကူများ ရှိမရှိမသိ ဖြစ်ခြင်း၊ CF + IF ဖြစ်ခြင်း၊ အစဉ်အဆက် အစီအစဉ် ဖြစ်ခြင်း၊ အဖွဲ့အစည်း အဖွဲ့အစည်းများ ဖြစ်ခြင်း၊ အဖွဲ့အစည်း အဖွဲ့အစည်းများ ဖြစ်ခြင်း၊ အဖွဲ့အစည်း အဖွဲ့အစည်းများ ဖြစ်ခြင်း။

ပုံစံ - ၈ - ၁ ကျေးရွာအခြေခံအချက်အလက်များ (Form PC 1)

လမ်းညွှန်ချက်၊ ကျေးရွာတစ်ရွာသို့ ပထမဆုံးမိတ်ဆက်ခရီး သွားရောက်သောအခါ လူထုစည်းရုံးရေးမှူးသည် ကျေးရွာခေါင်းဆောင်များအား ကျေးရွာအချက်အလက်များကို မေတ္တာရပ်ခံ၍ တောင်းခံရသည်။ ဤအချက်အလက်များကို စီမံကိန်းမိတ်ဆက်အစည်းဝေးမတိုင်မီတောင်းခံရမည်။ စီမံကိန်းမိတ်ဆက်အစည်းဝေးတွင် လူထုစည်းရုံးရေးမှူးသည် ဤအချက်အလက်များအား စစ်ဆေးပြီး မှန်ကန်အောင်ပြုလုပ်ရမည်။ ပြီးနောက်တွင် လူထုစည်းရုံးရေးမှူးမှ သတင်းအချက်အလက်ထံသို့ Tablets မှ တဆင့် ဖြည့်သွင်းရမည်။

ကျေးရွာခေါင်းဆောင် အမည် <u>ဦးစိန်မောင်</u>	ကျေးရွာခေါင်းဆောင်၏ ဖုန်းနံပါတ် <u>၀၇၂၀၀၅၆၅၃၀၆</u>	လူထုစည်းရုံးရေးမှူး၏ အမည် <u>ဦးစိန်မောင်</u>
ပြည်နယ်တိုင်းဒေသကြီး <u>ပဲခူး</u> ၊ မြို့နယ် <u>ဖျံဖြူ</u>	ကျေးရွာအုပ်စု <u>အလယ်</u>	ကျေးရွာ <u>၈၇၁၇</u>

လူဦးရေ	အိမ်ထောင်စုအရေအတွက်	ကိုးကွယ်သည့်ဘာသာ	အိမ်ထောင်စုအရေအတွက်
လူမျိုးစု လူမျိုးစု (၁) <u>မ.က.က</u>	<u>၃၄၃</u>	ဘာသာ (၁) <u>ဗုဒ္ဓ</u>	<u>၃၄၃</u>
လူမျိုးစု (၂) -----		ဘာသာ (၂) -----	
လူမျိုးစု (၃) -----		ဘာသာ (၃) -----	
လူမျိုးစုရော အခြား -----		ဘာသာရော -----	
	အရေအတွက်		
မသန်စွမ်းသူများ	<u>၇</u>	<u>ဗုဒ္ဓ</u>	<u>၇</u>
သက်ကြီးရွယ်အိုများ (၆၅ နှစ် နှင့် အထက်)	<u>၁၂၅</u>	<u>ဗုဒ္ဓ</u>	<u>၁၂၅</u>
စစ်ဘေးရှောင်	-	-	-

	အမျိုးသား (အရေအတွက်)	အမျိုးသမီး (အရေအတွက်)
လူဦးရေ	<u>၅၇၂၅</u>	<u>၆၆၉</u>
လူမျိုးစု (၁) <u>မ.က.က</u>	<u>၅၅၅</u>	<u>၆၅၅</u>
လူမျိုးစု (၂) -----		
လူမျိုးစု (၃) -----		
အခြား		
အိမ်ထောင်စုဦးစီး	<u>၂၉၈</u>	<u>၁၇၂</u>

(ခ) အခြေခံအဆောက်အအုံ အသုံးအဆောင်များ

စာသင်ကျောင်း	အမှတ် ခြံပိ	ကျန်းမာရေး	အမှတ် ခြံပိ	ဘာသာရေး အဆောက် အအုံများ	အမှတ် ခြံပိ
အထက်တန်းကျောင်း	<input type="checkbox"/>	ဆေးရုံ	<input type="checkbox"/>	စေတီ	<input checked="" type="checkbox"/>
အလယ်တန်းကျောင်း	<input checked="" type="checkbox"/>	ကျန်းမာရေးဌာန	<input type="checkbox"/>	ဘုန်းကြီးကျောင်း	<input checked="" type="checkbox"/>
မူလတန်းကျောင်း	<input type="checkbox"/>	ကျန်းမာရေးဌာနခွဲ	<input checked="" type="checkbox"/>	ဟိန္ဒူဘုရားကျောင်း	<input type="checkbox"/>
မူကြိုကျောင်း	<input type="checkbox"/>	ဆေးပေးခန်း	<input type="checkbox"/>	ခရစ်ယာန်ကျောင်း	<input type="checkbox"/>
အခြား	<input type="checkbox"/>	အခြား	<input type="checkbox"/>	ဗလီ	<input type="checkbox"/>
				အခြား	<input type="checkbox"/>
မှတ်ချက်		မှတ်ချက်		မှတ်ချက်	

(ဂ) ကျွမ်းကျင်သူများမှတ်တမ်း (ကျေးရွာတွင်နေထိုင်သော သို့မဟုတ် တခြားရွာမှလာရောက်သော ကျွမ်းကျင်သူများ)

(၁) စာသင်ကျောင်း			(၂) ကျန်းမာရေး			(၃) လက်မှုပညာရှင်		
	ရွာတွင်နေ ထိုင်သူ	အခြားရွာမှ လာသူ		ရွာတွင်နေ ထိုင်သူ	အခြား ရွာမှ လာသူ		ရွာတွင် နေထိုင်သူ	အခြားရွာ မှလာသူ
မူလတန်းပြဆရာ/မ	<input checked="" type="checkbox"/>	<input checked="" type="checkbox"/>	ဆရာဝန်	<input type="checkbox"/>	<input type="checkbox"/>	လက်သမား	<input checked="" type="checkbox"/>	<input checked="" type="checkbox"/>
အထက်တန်းပြဆရာ/မ	<input type="checkbox"/>	<input type="checkbox"/>	လက်ထောက် ကျန်းမာရေးမှူး	<input type="checkbox"/>	<input type="checkbox"/>	ပန်းရံ	<input checked="" type="checkbox"/>	<input checked="" type="checkbox"/>
အလယ်တန်းပြဆရာ/မ	<input type="checkbox"/>	<input type="checkbox"/>	အမျိုးသမီးကျန်းမာရေး ဆရာမ	<input type="checkbox"/>	<input type="checkbox"/>	လျှပ်စစ်ကျွမ်းကျင် မီးသမား	<input type="checkbox"/>	<input type="checkbox"/>
မူကြိုဆရာ/မ	<input type="checkbox"/>	<input type="checkbox"/>	သားဖွားဆရာမ	<input type="checkbox"/>	<input checked="" type="checkbox"/>	ရေပိုက်သွယ်သူ	<input type="checkbox"/>	<input type="checkbox"/>
အခြား	<input type="checkbox"/>	<input type="checkbox"/>	ပြည်သူ့ကျန်းမာရေးလုပ်သား	<input type="checkbox"/>	<input type="checkbox"/>	ကော်ပြင်ဆရာ	<input checked="" type="checkbox"/>	<input type="checkbox"/>
မှတ်ချက်			မှတ်ချက်	အခြားကျွမ်းကျင်သူများ		မှတ်ချက်		

(ဃ) ကျေးရွာသို့ ရောက်ရှိနိုင်သည့် လမ်းအခြေအနေ / ကျေးရွာတစ်ရွာသည် ၎င်း၏ ကျေးရွာအုပ်စုနှင့် ဆက်သွယ်ထားသော လမ်းအခြေအနေ (အောက်ပါတို့ကိုဖိုင်းပါ)

ကျောက်ကြမ်းလမ်း ကတ္တရာလမ်း ကွန်ကရစ်လမ်း မော်တော်ဆိုင်ကယ်လမ်း
 ကျောက်ခင်းလမ်း မြေသားလမ်း လူသွားလမ်း အခြား _____

(င) ကျေးရွာဖွံ့ဖြိုးမှုစီမံချက်

- (၁) လူထုပဟိုပြုစီမံကိန်းမစတင်မှီ ဤကျေးရွာတွင်ကျေးရွာဖွံ့ဖြိုးမှု စီမံချက်ရှိခဲ့ပါသလား? ပိုင်းပါ
ရှိပါသည်/မရှိပါ/မသိပါ
- (၂) ရှိခဲ့ပါလျှင် ဤစီမံချက်ကို မည်သည့် ခုနှစ်တွင်ပြင်ဆင်ခဲ့ပါသနည်း? နှစ်-----/မသိပါ
- (၃) ဤစီမံချက်ကို ဖြိုနယ်မှအတည်ပြုခဲ့ပါသလား? ပြုခဲ့ပါသည်/မပြုခဲ့ပါ/မသိပါ

(စ) ခရီးအကွာအဝေး

- (၁) ဤကျေးရွာ၏ပဟိုမှ ၎င်းကျေးရွာအုပ်စု၏ပဟိုအထိ ခရီးမိုင်မည်မျှကွာလေးသနည်း? မိုင် ၂.၅၆/မသိပါ
- (၂) ဤကျေးရွာမှ ၎င်းကျေးရွာအုပ်စုပဟိုအထိ သွားလာရာတွင်ကြာမြင့်သည့်အချိန်။ ၅၅ မိနစ်

ခြောက်သွေ့ရာသီတွင်ကြာချိန် ၂၀၁၈.၁၁.၁၅ ထော်လာဂျီ/မော်တော်ဆိုင်ကယ်/ခြေလျင်/လား/မော်တော်ဘုတ်/
အခြား -----

မိုးရာသီတွင်ကြာချိန် ၂၀၁၉ ထော်လာဂျီ/မော်တော်ဆိုင်ကယ်/ခြေလျင်/လား/မော်တော်ဘုတ်/
အခြား မောင်မောင်

(ဆ) ပတ်ဝန်းကျင်ဆိုင်ရာ သဘာဝဘေးအန္တရာယ်

ဤကျေးရွာတွင် ရေကြီးခြင်းကဲ့သို့ သဘာဝဘေးအန္တရာယ်ကျရောက်ဖူးခြင်း ရှိပါသလား။

မရှိပါ ရှိပါသည် ရှိလျှင်ဖော်ပြပါ မောင်မောင်မောင်

(ဇ) ကျေးရွာတွင် ဖွဲ့စည်းထားသော အဖွဲ့အစည်းများ

လူထုပဟိုပြုစီမံကိန်းမတိုင်မီ ဤကျေးရွာတွင် ကျေးရွာဖွံ့ဖြိုးရေးအတွက် အစိုးရ (သို့) ရွာသားများကိုယ်တိုင်(သို့) စီမံကိန်းတစ်ခုခုမှ ဖွဲ့စည်းထားသည့် အဖွဲ့အစည်းများရှိပါသလား။

(၁) မောင်မောင်မောင် ငါဝက

(၂) မောင်မောင်မောင်

(ဈ) အထွေထွေအုပ်ချုပ်ရေး ဦးစီးဌာန (GAD) မှ မှတ်တမ်းတင်ထားခြင်း

ဤကျေးရွာသည် အထွေထွေအုပ်ချုပ်ရေး ဦးစီးဌာန (GAD) မှ မှတ်တမ်းတင်ထားမှု ရှိပါသလား။

မရှိပါ ရှိပါသည်

ကျေးရွာခေါင်းဆောင်

အမည် မောင်မောင်

လက်မှတ် မောင်မောင် နေ့စွဲ ၂၀.၁.၂၀၁၈

လူထုစည်းရုံးရေးမှူး

အမည် မောင်မောင်

လက်မှတ် မောင်မောင် နေ့စွဲ ၂၀.၁.၂၀၁၈

ပုံစံ - ၀ - ၂ - စီမံကိန်းစက်ဝန်းအချိန်ဇယား (PC 2)

လမ်းညွှန်ချက်၊ သက်ဆိုင်ရာလူထုစည်းရုံးရေးမှူး/လက်ထောက်နည်းပညာမှူးများမှ စီမံကိန်းစက်ဝန်းအဆင့်တစ်ခုစီပြီးစီးတိုင်း ကျေးရွာနှင့် ကျေးရွာအုပ်စုအတွက် ဤပုံစံကို ဖြည့်သွင်းရမည်။

စည်းရုံးရေးမှူး/ဝန်ထမ်း အမည် **ဦးလင်းလင်းဇော်**

နေ့စွဲ **20.1.17** စက်ဝန်းအားအမှတ်ခြိပ်ပါ စက်ဝန်း(၁) စက်ဝန်း(၂) စက်ဝန်း(၃) စက်ဝန်း(၄)

ပြည်နယ်/တိုင်း: **မန္တလေး** မြို့နယ်: **မိုးဦး** ကျေးရွာအုပ်စု: **အင်းတော်တစ်ကျယ်** ကျေးရွာ: **စလေး**

စီမံကိန်းဆောင်ရွက်မှုအဆင့်များ	နေ့စွဲ		အစည်းအဝေးတွင်တက်ရောက်သူအရေအတွက်			
	စတင်သည့်နေ့	ပြီးဆုံးသည့်နေ့	အမျိုးသားအရေအတွက်	အမျိုးသမီးအရေအတွက်	အိမ်ထောင်စုအရေအတွက်	လူမျိုးစုတက်ရောက်သူအရေအတွက်နှင့် လူမျိုးစုအမည်
၁။ ကျေးရွာစီမံကိန်း မိတ်ဆက်အစည်းအဝေး	၂၀.၁.၁၇	၂၀.၂.၂၀၁၇	၁၂၄	၇၁	၁၉၅	၁၆၁
၂။ ကျေးရွာဖွံ့ဖြိုးရေး စီမံချက်ရေးဆွဲခြင်းအစည်းအဝေး	၂၁.၁.၁၇	၂၁.၁.၂၀၁၇	၁၀၃	၁၁၂	၂၁၅	၅၈
၃။ ကျေးရွာအုပ်စု လုပ်ငန်းဆုံးဖြတ်ချက်ချသည့်အစည်းအဝေး	၂၅.၁.၂၀၁၇	၂၅.၁.၂၀၁၇	၁၂	၁၃	၂၅	၁၈၈
၄။ မြို့နယ်အဆင့် စီမံကိန်းရေးဆွဲရေးနှင့် အကောင်အထည်ဖော်ရေးကော်မတီ၏ စီမံကိန်း သုံးသပ်မှုအစည်းအဝေး			မလို	မလို	မလို	မလို
၅။ မြို့နယ် စီမံကိန်းရေးဆွဲရေးနှင့် အကောင်အထည်ဖော်ရေး ကော်မတီ၏ဆုံးဖြတ်မှုကို ရွာသို့ အထိပေးအကြောင်းကြားသည့် အစည်းအဝေး						
၆။ စီမံကိန်းလုပ်ငန်းခွဲစီမံချက်ရေးဆွဲခြင်းအစည်းအဝေး						
၆.၁။ စီမံကိန်းလုပ်ငန်း အကောင်အထည်ဖော်ရေးအစီအစဉ် ရေးဆွဲခြင်း						

၆.၂။ ဝယ်ယူရေးအစီအစဉ် ရေးဆွဲခြင်း						
၆.၃။ ဘဏ္ဍာရေးကုန်ကျမှု လျာထားအစီအစဉ် ရေးဆွဲခြင်း						
၆.၄။ ပြင်/ထိန်းအစီအစဉ် ရေးဆွဲခြင်း						
၇။ စီမံကိန်းလုပ်ငန်းခွဲ တိုးတက်မှု စောင့်ကြည့်အစည်းအဝေး						
၇.၁။ အစည်းအဝေး ပထမအကြိမ်						
၇.၂။ အစည်းအဝေး ဒုတိယအကြိမ်						
၇.၃။ အစည်းအဝေး တတိယအကြိမ်						
၈။ စီမံကိန်းလုပ်ငန်းခွဲ အပြီးသတ်စစ်ဆေးခြင်း အစည်းအဝေး						
၉။ လူထုစစ်ဆေးပွဲအစည်းအဝေး						

ပုံစံ - ၈ - ၃ ကျေးရွာဖွံ့ဖြိုးရေး ဦးစားပေးအစဉ် (Form PC 3)

လမ်းညွှန်ချက်၊ အဆင့်(၃) ကျေးရွာမှော်မှန်းချက်အစဉ်အပေး ပြီးဆုံးသောအခါ ကျေးရွာစီမံကိန်း အထောက်အကူပြု ကော်မတီသည် လူထုစည်းရုံးရေးမှူးအကူအညီဖြင့် ဤပုံစံကိုပြည့်စုံအောင် ဖြည့်သွင်းရမည်။

လူထုစည်းရုံးရေးမှူး/ဝန်ထမ်း အမည် ဒေါ်စုဖြူဖြူ

နေ့စွဲ ၂၆ - ၁ - ၂၀၁၇ စက်ဝန်းအား အမှတ်ခြစ်ပါ (✓) စက်ဝန်း(၁)
 စက်ဝန်း(၂) စက်ဝန်း(၃) စက်ဝန်း(၄)

ပြည်နယ်/တိုင်း မန္တလေး မြို့နယ် မုတ္တမ ကျေးရွာအုပ်စု မုတ္တမ ကျေးရွာ ပေးလဲ
 က။ အခက်အခဲအတားအဆီးများအားဆွေးနွေးခြင်း - ယခုလက်ရှိအခြေအနေတွင် ဤကျေးရွာဖွံ့ဖြိုးတိုးတက်ရေးအတွက် အဓိက အခက်အခဲအတားအဆီးများသည် မည်သည့်များဖြစ်ပါသနည်း။ (အမျိုးသား/သမီး အနည်းဆုံးအခက်အခဲ ၅ ခုစီဖော်ပြပါ)

အမျိုးသား အဖွဲ့မှ တင်ပြသောအခက်အခဲအတားအဆီးများ	အမျိုးသမီး အဖွဲ့မှတင်ပြသောအခက်အခဲအတားအဆီးများ
၁ ကျွန်ုပ်တို့အား အခက်အခဲ	၁ ကျွန်ုပ်တို့အား အခက်အခဲ
၂ ရေအခက်အခဲ	၂ ရေအခက်အခဲ
၃ ရေကြီးခြင်း အခက်အခဲ	၃ ရေကြီးခြင်း အခက်အခဲ
၄ မီးလောင်ခြင်း အခက်အခဲ	၄ မီးလောင်ခြင်း အခက်အခဲ
၅ လမ်းအခက်အခဲ	၅ မီးလောင်ခြင်း အခက်အခဲ

ခ။ မှော်မှန်းခြင်း - နောင်လာမည့် (၅)နှစ် အတွင်း ကျေးရွာဖွံ့ဖြိုးရေး မှော်မှန်းလျာထားချက်များအား တင်ပြပါ။

အမျိုးသားအဖွဲ့မှ တင်ပြသောမှော်မှန်းချက်များ	အမျိုးသမီးအဖွဲ့မှ တင်ပြသောမှော်မှန်းချက်များ
၁ မီးလောင်ခြင်း	၁ မီးလောင်ခြင်း
၂ ရေကြီးခြင်း ရေစော	၂ အိမ်တွင်း အန္တရာယ်များ
၃ ရေကြီးခြင်း သောက်ရ	၃ ရေကြီးခြင်း ရေ
၄	၄ ရေကြီးခြင်း သောက်ရ
၅	၅

ဂ။ လူထုစီမံကိန်း၏ လာမည့် (၄) နှစ်အတွက် အကျုံးဝင်သော ဦးစားပေး ဖွံ့ဖြိုးတိုးတက်မှု လုပ်ငန်း အစီအစဉ်များအားဖော်ပြပါ။

အဆင့်	ကျေးရွာအတွက် ဦးစားပေး ဖွံ့ဖြိုးတိုးတက်မှု လုပ်ငန်းစဉ်များ	အဆိုပြုသူ (အမျိုးသားများ/အမျိုးသမီးများ/ အမျိုးသား+ အမျိုးသမီး)	ခန့်မှန်းကုန်ကျစရိတ်	အကျိုးခံစားခွင့်ရှိသူ ခန့်မှန်းခြေ အရေအတွက်
၁	ရွာတွင်း ကျွန်ုပ်တို့အဖွဲ့	ကျား+မ	၅၀၀၀၀၀	၆၀၀
၂	ရွာတွင်း ကျွန်ုပ်တို့အဖွဲ့	ကျား+မ	၄၅၀၀၀၀	၆၀၀
၃	" (၃)	"	၅၀၀၀၀၀	၆၀၀
၄				
၅				

ဃ။ လူထုစီမံကိန်း၏ လာမည့် (၄) နှစ်အတွက် အကျိုးမဝင်သော ဦးစားပေး ဖွံ့ဖြိုးတိုးတက်မှု လုပ်ငန်း အစီအစဉ်များအားဖော်ပြပါ။

အဆင့်	ကျေးရွာအတွက် ဦးစားပေး ဖွံ့ဖြိုး တိုးတက်မှု လုပ်ငန်းစဉ်များ	အဆိုပြုသူ (အမျိုးသားများ/ အမျိုးသမီးများ/အမျိုးသား + အမျိုးသမီး)	အခန်းကဏ္ဍ
၁			
၂			
၃			
၄			
၅			

ခေါင်းဆောင်၊ ကျေးရွာစီမံကိန်းအထောက်အကူပြုကော်မီတီမှ အတည်ပြုသည်။

အမည် ဒ်.ပီ.အောင် လက်မှတ် ဝဏ် နေ့စွဲ ၂၅.၁.၂၀၁၇

ပုံစံ - ၀ - ၄ ကျေးရွာအုပ်စုစီမံကိန်းလုပ်ငန်းခွဲရွေးချယ်ခြင်းပုံစံ (Form PC 4)

လမ်းညွှန်ချက်၊ စီမံကိန်းလုပ်ငန်းခွဲရွေးချယ်မှုအစည်းအဝေးပြီးနောက်တွင် ကျေးရွာအုပ်စုမှ CF/TF တို့၏ အကူအညီရယူ၍ ကျေးရွာစီထောက်ကော်မတီမှ လက်မှတ်ရေးထိုးပြီး အဆိုပါပုံစံအား ပြည့်စုံအောင်ဖြည့်သွင်းရမည်။ ဤပုံစံအား ပြည့်စုံစွာဖြည့်သွင်းပြီးပါက ကျေးရွာအုပ်စုဖွံ့ဖြိုးတိုးတက်ရေးစီမံချက်တွင် TPIC သို့ ပေးပို့ရန်အတွက် နောက်ဆက်တွဲအဖြစ် ထားရှိရမည်။ CF မှ ကျေးရွာတစ်ရွာချင်းစီ၏ စီမံကိန်းလုပ်ငန်းခွဲဆိုင်ရာ အချက်အလက်များကို MIS သို့ ထည့်သွင်းရမည်။ (ယခုနှစ်စီမံကိန်းလုပ်ငန်းခွဲ မလုပ်ကိုင်သော ကျေးရွာများ မပါဝင်ပါ။)

ကျေးရွာစည်းရုံးရေးမှူး/ဝန်ထမ်းအမည် ဒေါ်ခင်အေးအေး
 ရက်စွဲ ၉.၅.၂၀၁၇
 ပြည်နယ်/တိုင်း ၆၃၊ မြို့နယ် ဗို-၂၆
 စက်ဝန်းအားအမှတ်ခြစ်ပေးပါ။(၁) စက်ဝန်း(၁)၊ (၂) စက်ဝန်း(၂)၊ (၃) စက်ဝန်း(၃)၊ (၄) စက်ဝန်း(၄)
 ကျေးရွာအုပ်စု နာမည် ကော်ကလတ်

ကျေးရွာအမည်	ဆောင်ရွက်မည့် လုပ်ငန်းများ	အတိုင်းအတာ	ခန့်မှန်း တိုက်ရိုက် အကျိုးခံစားခွင့် ရှိသူများ	အဆိုပြုတင်ပြသူ	ခန့်မှန်းကျန်ကျစရိတ်			
					စီမံကိန်းမှ ထည့်ဝင်မှု	ကျေးရွာမှ ထည့်ဝင်မှု	အခြားထည့်ဝင်မှု (ဖော်ပြပါ) အမည်/အဖွဲ့	စုစုပေါင်း
လေးလံ	ကျွန်ကရက်လမ်း 1040x4x4" (၁) နှင့် (၂) 1300x4x4"	(၂)	680	<input type="checkbox"/> ကျား <input type="checkbox"/> မ <input checked="" type="checkbox"/> ကျား+မ	၅၈၉၀၀၀၀(၂) ၄၇၇၀၀၀၀(၂)			
ငှက်ကလေး	ကျွန်ကရက်လမ်း ၁၃၁၆'x၅'x၄"		640	<input type="checkbox"/> ကျား <input type="checkbox"/> မ <input checked="" type="checkbox"/> ကျား+မ	၄၅၀၀၀၀၀			
တိန်ကလေး	ရွာတွင်း ကျွန်ကရက်လမ်း ၉၈၀'x၄'x၄"		780	<input type="checkbox"/> ကျား <input type="checkbox"/> မ <input checked="" type="checkbox"/> ကျား+မ	၄၃၅၀၀၀၀			
တိုက်ကြီး	ကျွန်ကရက်လမ်း ၂၅၀၀'x၄'x၄" ၂၅၀၀'x၄'x၄"		760	<input type="checkbox"/> ကျား <input type="checkbox"/> မ <input checked="" type="checkbox"/> ကျား+မ	၅၄၅၀၀၀၀ ၅၂၅၀၀၀၀			
မင်းဆွေလှိုင်	ဆေးရုံကျွန်ကရက်လမ်း ၆၀x၃၀'x၄"		832	<input type="checkbox"/> ကျား <input type="checkbox"/> မ <input checked="" type="checkbox"/> ကျား+မ	၂၆၀၀၀၀၀၀			

ရာထူး ကျေးရွာအုပ်စု စီထောက်ကော်မတီ ဥက္ကဋ္ဌ အမည် ဒေါ်ခင်အေးအေး
 လက်မှတ်  ရက်စွဲ ၉.၅.၁၇

ပုံစံ - ၈ - ၄ ကျေးရွာအုပ်စုစီမံကိန်းလုပ်ငန်းခွဲရွေးချယ်ခြင်းပုံစံ (Form PC 4)

လမ်းညွှန်ချက်၊ စီမံကိန်းလုပ်ငန်းခွဲရွေးချယ်မှုအစည်းအဝေးပြီးနောက်တွင် ကျေးရွာအုပ်စုမှ CF/TF တို့၏ အကူအညီရယူ၍ ကျေးရွာစီထောက်ကော်မတီမှ လက်မှတ်ရေးထိုးပြီး အဆိုပါပုံစံအား ပြည့်စုံအောင်ဖြည့်သွင်းရမည်။ ဤပုံစံအား ပြည့်စုံစွာဖြည့်သွင်းပြီးပါက ကျေးရွာအုပ်စုမှ ဖြူးတိုးတက်ရေးစီမံချက်တွင် TPIC သို့ ပေးပို့ရန်အတွက် နောက်ဆက်တွဲအဖြစ် ထားရှိရမည်။ CF မှ ကျေးရွာတစ်ရွာချင်းစီ၏ စီမံကိန်းလုပ်ငန်းခွဲဆိုင်ရာ အချက်အလက်များကို MIS သို့ ထည့်သွင်းရမည်။ (ယခုနှစ်စီမံကိန်းလုပ်ငန်းခွဲ မလုပ်ကိုင်သော ကျေးရွာများ မပါဝင်ပါ။)

ကျေးရွာစည်းရုံးရေးမှူး/ဝန်ထမ်းအမည် ဒေါ်ခင်မြင့်မြင့် ကော်ဝန်းအားအမှတ်ခြိပ်ပေးပါ။ (✓) ကော်ဝန်း(၁) ကော်ဝန်း(၂) ကော်ဝန်း(၃) ကော်ဝန်း(၄)

ပြည်နယ်/တိုင်း		မြို့နယ်	ကျေးရွာအုပ်စု	ခန့်မှန်းကုန်ကျစရိတ်				
ကျေးရွာအမည်	ဆောင်ရွက်မည့် လုပ်ငန်းများ	အတိုင်းအတာ	ခန့်မှန်း တိုက်ရိုက် အကျုံးစွဲစားခွင့် ရှိသူများ	အဆိုပြုတင်ပြသူ	စီမံကိန်းမှ ထည့်ဝင်မှု	ကျေးရွာမှ ထည့်ဝင်မှု	အခြားထည့်ဝင်မှု (ဖော်ပြပါ) ထည့်ဝင်ငွေ အမည်/အဖွဲ့	စုစုပေါင်း
မင်းတူးကျေး	မီးခိုးကွင်း	၂၆' x ၃၃' x ၆'		<input type="checkbox"/> ကျား <input type="checkbox"/> မ <input type="checkbox"/> ကျား+မ	၂၆၅၀၀၀			
ထွန်းကျေး	ရွာချင်းဆက် တွဲကျေးလမ်း	၂၇၀၀ x ၃ x ၆'	၂၈၀၀	<input type="checkbox"/> ကျား <input type="checkbox"/> မ <input type="checkbox"/> ကျား+မ	၂၁၂၅၀၀၀			
မင်းတူးကျေး	Box Culvert	၂၆' x ၆' x ၆'	၆၃၉	<input type="checkbox"/> ကျား <input type="checkbox"/> မ <input type="checkbox"/> ကျား+မ	၂၂၅၀၀၀			
				<input type="checkbox"/> ကျား <input type="checkbox"/> မ <input type="checkbox"/> ကျား+မ				
				<input type="checkbox"/> ကျား <input type="checkbox"/> မ <input type="checkbox"/> ကျား+မ				

ရထား ကျေးရွာအုပ်စု စီ/ထောက်ကော်မတီ ဥက္ကဋ္ဌ အမည် ဒေါ်ခင်မြင့်မြင့် လက်မှတ် [Signature] ရက်စွဲ ၉-၅-၂၀၁၇

ကဏ္ဍအလိုက် ဦးစားပေးဖွံ့ဖြိုးရေးလုပ်ငန်းစဉ်များ

	အဆင့်	လုပ်ငန်းအမည်	အဆိုပြုသူ	ကျေးရွာတာဝန်ခံ (သို့) အုပ်စု	ပြင်ပမှထောက်ပံ့မည့်သူ
အခြေခံအဆောက်အအုံ	(၁)	ရွာတွင်း ကွန်ကရစ်လမ်း (၁)	ကျား/မ	ဦးတင်အောင်	
	(၂)	ရွာတွင်း ကွန်ကရစ်လမ်း (၂)	ကျား/မ	၎	
	(၃)	ဆိပ်ကမ်း	၎	၎	
စိုက်ပျိုးရေး					
မွေးမြူရေး					
ပညာရေး					
ကျန်းမာရေး					
အခြားသက်မွေးဝမ်းကြောင်းဆိုင်ရာသက်တန်း					