

ပြည်ထောင်စု သမ္မတမြန်မာနိုင်ငံတော် အစိုးရ

စိုက်ပျိုးရေး ၊ မွေးမြူရေးနှင့်ဆည်မြောင်းဝန်ကြီးဌာန

ကျေးလက်ဒေသဖွံ့ဖြိုးတိုးတက်ရေး ဦးစီးဌာန

တနင်္သာရီမြို့နယ်



လူထုဗဟိုပြု စီမံကိန်း

National Community Driven Development Project

(NCDDP)



ကျေးရွာဖွံ့ဖြိုးရေး အစီအစဉ်

Village Development Plan (VDP)

စတိန်တောင်ကျေးရွာ၊ ဆင်ခြေဖုံးကျေးရွာအုပ်စု

၂၀၁၇ ခုနှစ်

တနင်္သာရီမြို့နယ်

မာတိကာ

၁။	မြို့နယ်မြေပုံ	၃
၂။	ကျေးရွာအုပ်စုပြမြေပုံ (တည်နေရာ)	၄
၃။	အုပ်စုတွင်ပါဝင်သောကျေးရွာများစာရင်း	၅
၄။	ကျေးရွာအခြေခံအချက်အလက်များ	၆
၅။	လူထုပူးပေါင်းပါဝင်သော လူမှုဆန်းစစ်ခြင်းနှင့် အကဲဖြတ်ခြင်းလုပ်ငန်းစဉ် (PSA/PRA) အကျဉ်းချုပ်ဖော်ပြချက်	၇-၈
၆။	ကျေးရွာဖွံ့ဖြိုးရေးအစီအစဉ်အတွက်အသုံးပြုခဲ့သော PRA tools များနှင့် တစ်ခုချင်းစီအတွက် သုံးသပ်ချက်များ	၉-၂၃
၇။	ကျေးရွာအချက်အလက်(ပုံစံ-၁)၊ ပထမအကြိမ်အစည်းအဝေးမှတ်တမ်း	၂၄-၂၇
၈။	စီမံကိန်းစက်ဝန်းအချိန်ဇယား(ပုံစံ-၂)	၂၈
၉။	ကျေးရွာဖွံ့ဖြိုးရေးဦးစားပေးအစီအစဉ်(ပုံစံ-၃)၊ ဒုတိယအကြိမ်အစည်းအဝေးမှတ်တမ်း	၂၉-၃၂
၁၀။	ကျေးရွာအုပ်စုစီမံကိန်းလုပ်ငန်းခွဲရွေးချယ်ခြင်း(ပုံစံ-၄)၊ အုပ်စုအစည်းအဝေးမှတ်တမ်း	၃၃-၃၅
၁၁။	ကော်မတီဝင်များ ရွေးချယ်ခြင်းနှင့် ကျေးရွာဖွံ့ဖြိုးရေး အစီအစဉ်ဆောင်ရွက်မှုမှတ်တမ်းဇာတ်ပုံများ	၃၆
၁၂။	ကျေးရွာကော်မတီဝင်များစာရင်း	၃၇
၁၃။	ကျေးရွာအုပ်စုကော်မတီဝင်များစာရင်း	၃၈
၁၄။	ဦးစားပေးကဏ္ဍအလိုက် လုပ်ငန်းများ အကျဉ်းချုပ်	၃၉

### ၁။ တနင်္သာရီမြို့နယ်ပြ မြေပုံ

### တနင်္သာရီမြို့နယ်၊ ကျေးရွာအုပ်စုများပြမြေပုံ

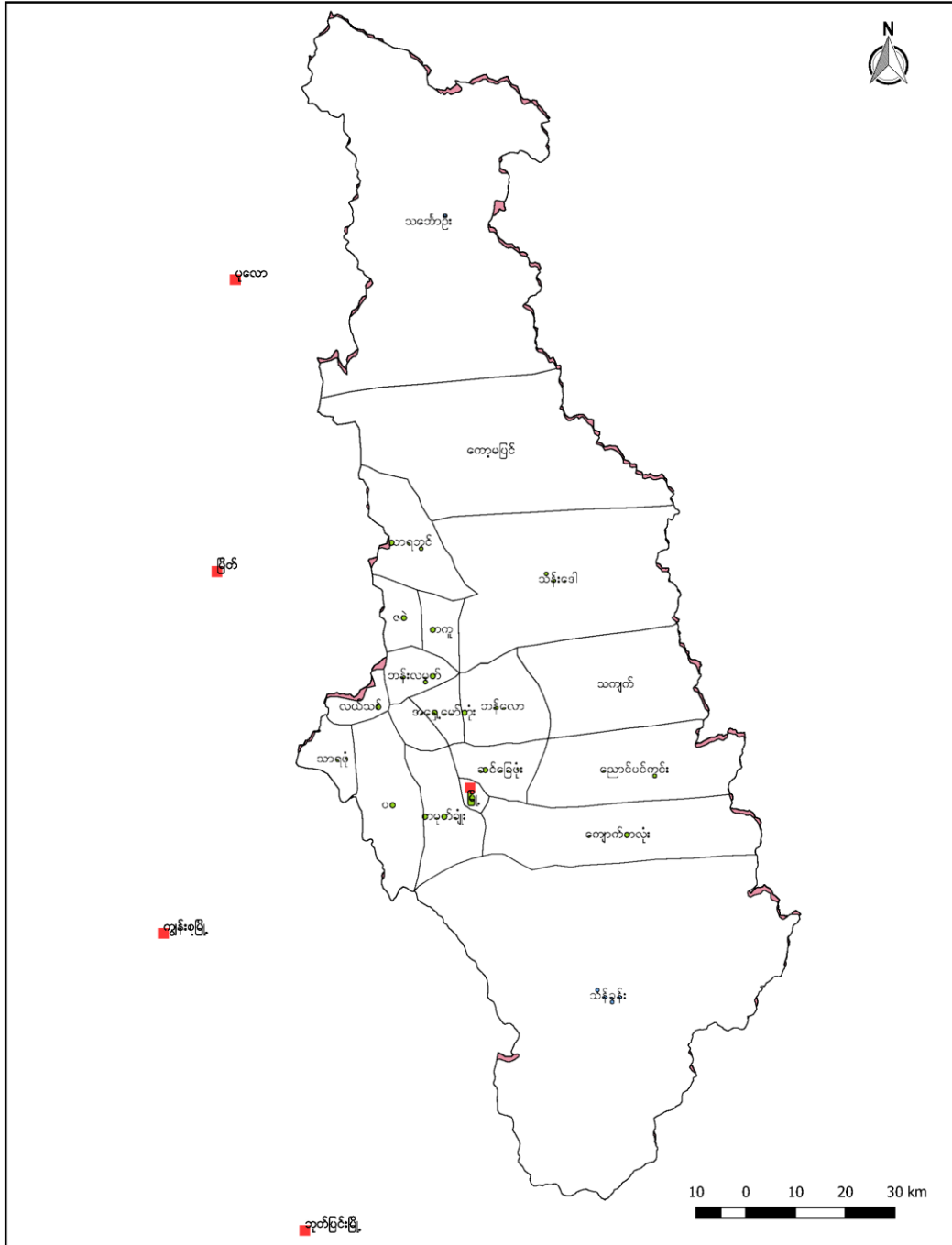

၂။ ဆင်ခြေဖုံးကျေးရွာအုပ်စုပြင်ပုံကြမ်း

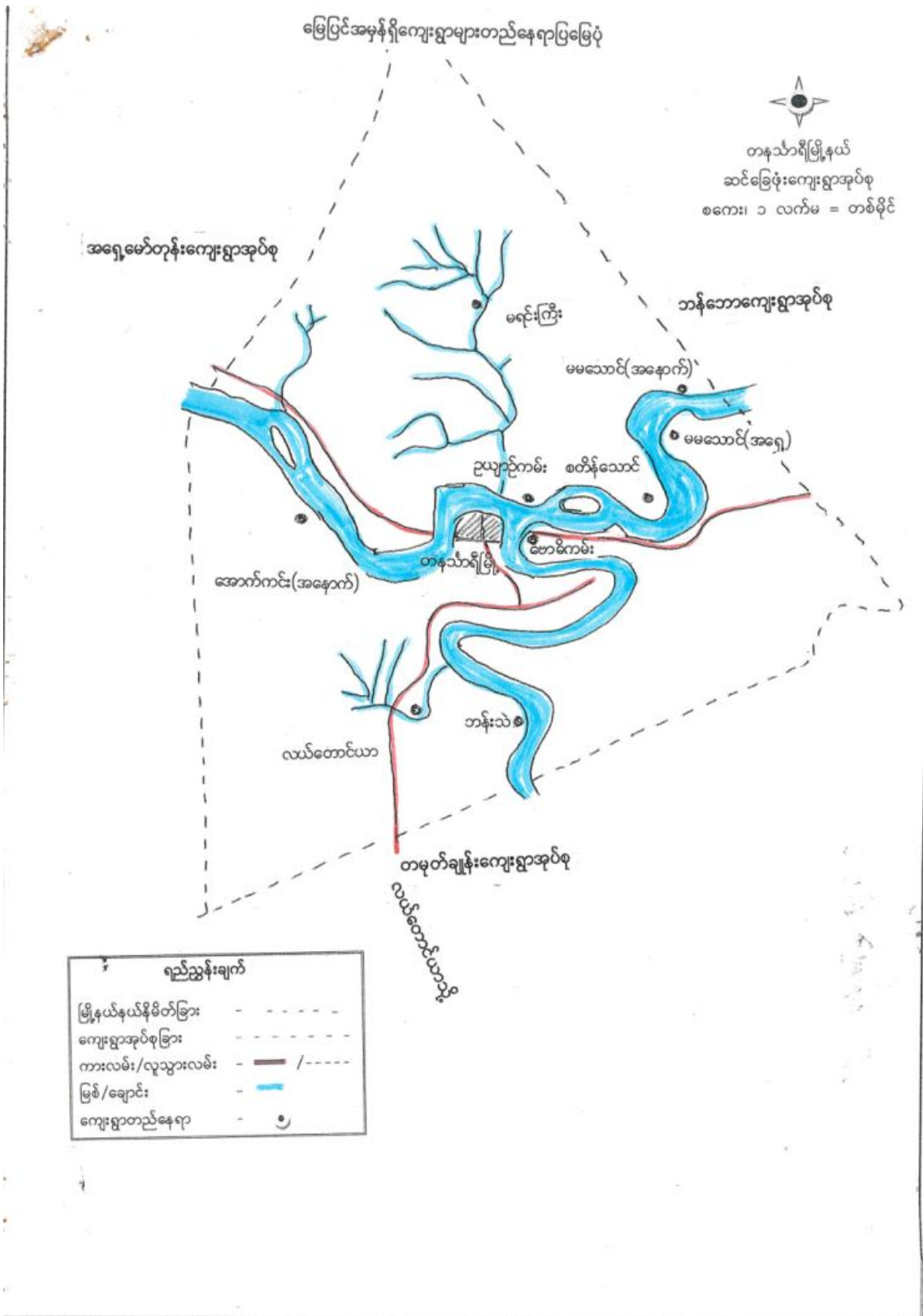

စတိန်တောင်ကျေးရွာ၊ ဆင်ခြေဖုံးကျေးရွာအုပ်စု၊ တနင်္သာရီမြို့နယ်



၃။ အုပ်စုတွင်ပါဝင်သောကျေးရွာများစာရင်း

၁။ လယ်တောင်ယာရွာ

၂။ အောက်ကင်းအရှေ့

၃။ အောက်ကင်းအနောက်

၄။ အော်ကြီး

၅။ အောက်ကင်ကျွန်း

၆။ မရင်းကြီးရွာ

၇။ ဘန်းသဲ

၈။ ဗောဓိကမ်း

၉။ ဥယျာ ဥ်ကမ်း

၁၀။ သာယာကုန်း

၁၁။ စတိန်သောင်

၁၂။ မမသောင်အရှေ့

၁၃။ မမသောင်အနောက်

၄။ကျေးရွာအခြေခံအချက်အလက်

ခဝါန်ဘောင် ကျေးရွာ သာယိုင်၊ စတောင်။

ခဝါန်ဘောင် ကျေးရွာသည် ဆင်ခြေဖုံး ကျေးရွာတွင် <sup>ကုန်း</sup>

ပါဝင်သော ကျေးရွာတစ်ရွာဖြစ်သည်။ တနင်္သာရီမြို့၏ ကရှေ့မြောက်

ဘက်တွင် တည်ရှိသည်။

ကျေးရွာ ကမည်တွင်လာပုံမှာ တနင်္သာရီမင်းများလက်

တက်တွင် ရင်း ကျေးရွာမှ လက်မှပညာသည် ပုတီးကု များက

နန်းတွင်းသို့ လက်ဝတ်ရတနာများဖြန့်ဝေပေးရသောကြောင့် ပုတီးရွာ

ဟု ခေါ်တွင်ခဲ့ရသည်။ ထို့နောက် တွင် မြို့ရွာကရှေ့ဖြစ်တွင် ဤသို့

ဘောင် ကို ကကြောင်းဖြင့် ခေတ်ကလေး ပြောင်းလဲလာသောအခါ

ပုတီးရွာမှ စတီးရွာ၊ ထို့နောက် ခဝါန်ရွာမှ စတီးဘောင်ရွာ

ဟု ပြောင်းလဲ ခေါ်ဝေါ်ခဲ့ကြကြောင်း သိရှိရသည်။ ယခုအခါ ရွာ

၏ ကဏ္ဍက မီးပွားရေ မြား ဥယျာဉ်ခြံခြံများ ထိုက်ပျိုးခြင်းဖြစ်သည်။

၅။ လူထု ပူးပေါင်းပါဝင်သော လူမှု ဆန်းစစ်ခြင်းနှင့် အကဲဖြတ်ခြင်း လုပ်ငန်းစဉ် (PSA/PRA) အကျဉ်းချုပ်

လူထုပူးပေါင်းပါဝင်သော လူမှုဆန်းစစ်ခြင်း နှင့် အကဲဖြတ်ခြင်း လုပ်ငန်းစဉ် PRA အကျဉ်းချုပ်

စဉ်	အကြောင်းအရာ	ရက်စွဲ	ခွဲစဉ်အုပ်စု	တက်ရောက်သူ			အဓိကအဖွဲ့ဝင်များ
				ကျား	မ	ပေါင်း	
၁	ဥစ္စာရေးကြွယ်ဝမှု၊ ကစားကစားခြင်း	၂၀၁၇.၇.၁၈	ကျေးရွာလူထု	၁၅	၉	၂၄	ပိုင်ဆိုင်မှု၊ များကိုးကားသော ကောက်ခံခြင်း
၂	ကျေးရွာမြေပုံ	၂၀၁၇.၇.၁၈	ကျေးရွာလူထု	၂၅	၉	၃၄	ပထမမြေအစုံအတင်၊ အခြေခံအဆောက်အအုံများ၊ လမ်းများ၊ ချောင်းများ။
၃	အဖွဲ့အစည်း၊ ချိတ်ဆက်မှုပြုစော့	၂၀၁၇.၇.၁၈	ကျေးရွာလူထု	၁၅	၉	၂၄	ကျေးရွာလူထုအဖွဲ့အစည်း၊ လူမှုဖွံ့ဖြိုးရေးအဖွဲ့၊ နိုင်ငံရေးအဖွဲ့များ၊ အဖွဲ့အစည်းများ။
၄	ပညာရေးအဖွဲ့	၂၀၁၇.၇.၁၈	ကျေးရွာလူထု	၁၅	၉	၂၄	အမျိုးသားနှင့်အမျိုးသမီးတို့၏ ကျား၊ မများ။
၅	ရာသီဥတု၊ မြေပြင်အခြေအနေ	၂၀၁၇.၇.၁၈	ကျေးရွာလူထု	၁၅	၉	၂၄	ကျေးရွာအား များစွာသက်ရောက်စေသည့် လူမှုရေးနှင့် ကျား၊ မများ။
၆	ဆုံးဖြတ်ပေးခြင်း	၂၀၁၇.၇.၁၈	ကျေးရွာလူထု	၁၅	၉	၂၄	ဆုံးဖြတ်ပေးခြင်း၊ နိုင်ငံရေး၊ ကျား၊ မများ
၇	ပိုင်ဆိုင်မှု၊ မြေပြင်	၂၀၁၇.၇.၁၈	ကျေးရွာလူထု	၁၅	၉	၂၄	ကျား၊ မ ပိုင်ဆိုင်မှု၊ များစွာသော ဆုံးဖြတ်ခြင်း



၈.	အမျိုးသား ကလေး အခွဲများ	18.2.17.	အမျိုးသား	15	၄	15	အမျိုးသားများ ရှင်အိဇရေရတား ကလေးအခွဲများ
၉.	အမျိုးသမီး ကလေး အခွဲများ	18.2.2017	အမျိုးသမီး	-	၄	၄	အမျိုးသမီးများ ရှင်အိဇရေရ တားကလေးအခွဲများ
၁၀.	အမျိုးသား မျှော် မှန်းချက်များ	18.2.2017	အမျိုးသား	15	-	15	အမျိုးသားများ ၎င်းတို့၏ လိင်ပိုင်းချက်၊ မျှော်မှန်းချက်များ
၁၁.	အမျိုးသမီး မျှော် မှန်းချက်များ	18.2.17	အမျိုးသမီး	-	၄	၄	အမျိုးသမီးများ ၎င်းတို့၏ လိင်ပိုင်းချက်၊ မျှော်မှန်း ချက်များ

၆.၁။ လူမှုရေးအရင်းအမြစ်ပြမြေပုံ

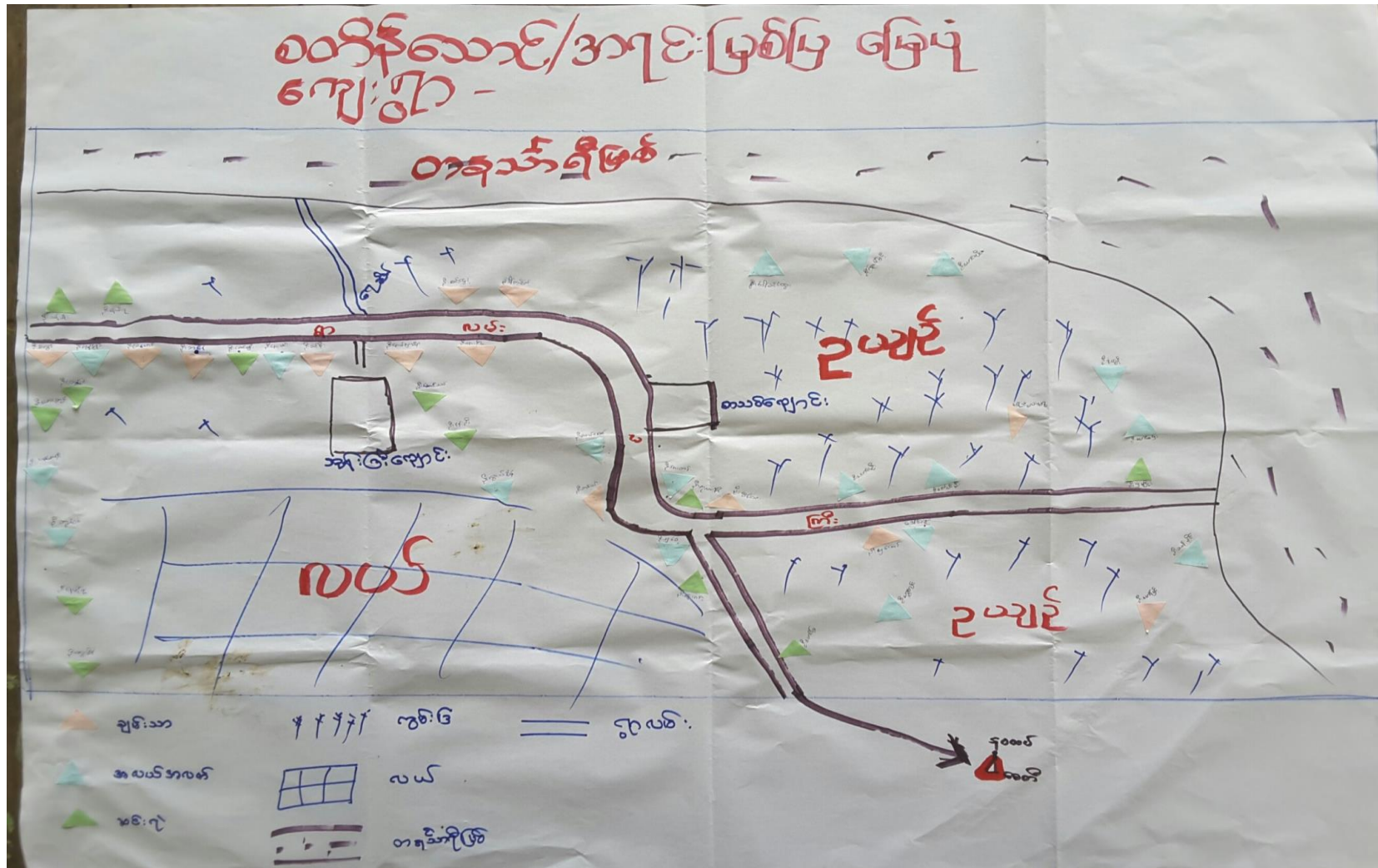

စတိန်တောင်ကျေးရွာ၊ ဆင်ခြေဖုံးကျေးရွာအုပ်စု၊ တနင်္သာရီမြို့နယ်



လူမှုရေးအရင်းအမြစ်ပြုပြင်ဆင်ခြင်ပုံသုံးသပ်ချက်

ခတိန်ဘောင်ကျေးရွာကရင်းအဖွဲ့အစည်းပုံသုံးသပ်ချက်

ခတိန်ဘောင်ကျေးရွာသည်တနင်္သာရီမြို့နယ်အရှေ့တောင်ဘက်တွင် တည်

ရှိသောကျေးရွာတစ်ရွာဖြစ်သည်။ တနင်္သာရီမြို့နယ်အရှေ့တောင်ဘက်တွင်ရှိသည့်အခါ

ကျောင်းသည်ရွာအလယ်ပိုင်းတွင်တည်ရှိပြီး ကျေးရွာအရှေ့တောင်ဘက်

တွင်တည်ရှိသည်။ ခတိန်ဘောင်ကျေးရွာမှ မမဘောင်ရွာအထိ

အကွာအဝေးမှာ လမ်းအလျဉ်းအားဖြင့် ၁၀ မိုင်ခန့်ရှိသည်။ အရှေ့ဘက်တွင် မမဘောင်

ရွာ၊ အရှေ့တောင်ဘက်တွင် ဥယျာဉ်ကမ်းကျေးရွာ၊ တောင်ဘက်တွင် မရမ်း

ကျေးရွာ၊ အရှေ့ဘက်တွင် မမဘောင်ရွာကျေးရွာရှိသည်။ အဖွဲ့အစည်း

တစ်ကွပ်ကမ်းတွင် တည်ရှိသည်။

ရပ်ကွက်အားဖြင့် လှိုင်၊ လှိုင်၊ လှိုင်၊ လှိုင်၊ လှိုင်၊ လှိုင်၊ လှိုင်၊ လှိုင်၊ လှိုင်၊ လှိုင်

အဖွဲ့အစည်းသည် လှိုင်၊ လှိုင်၊ လှိုင်၊ လှိုင်၊ လှိုင်၊ လှိုင်၊ လှိုင်၊ လှိုင်၊ လှိုင်၊ လှိုင်

ဥက္ကဋ္ဌအဖွဲ့အစည်းမှာ အဖွဲ့အစည်းအဖွဲ့အစည်း ( ပရိ: ရှောင် ) ၁၄

အဖွဲ့အစည်း၊ အလယ်အလတ် အဖွဲ့အစည်း ( အဖွဲ့အစည်း ) - ၁၈၊ အဖွဲ့အစည်း၊ အဖွဲ့အစည်း

အဖွဲ့အစည်း ( အဖွဲ့အစည်း ) - ၁၃ အဖွဲ့အစည်း ဖြစ်ပါသည်။

၆.၂။ ဥစ္စာဓနကြွယ်ဝမှု အဆင့်သတ်မှတ်ခြင်း

ဥစ္စာဓန ပိုင်ဆိုင်မှု			
	ပိုင်ဆိုင်မှု	အိမ် အရေအတွက်	%
ချမ်းသာ	၁၀/လေးဘဝထက် - အိမ်မိုင်ကြို၊ တိဇာကြို၊ ဆိုင်ကယ်တချို့၊ တဝက်/လယ် စာချို့၊ တဝက်၊ ၃လေးခန့်၊	<del>၁၃</del> ၁၄	
အလယ်အလတ်	အိမ် မိုင် ကြို၊ ၃လေးခန့် ၃လေးခန့် တိဇာတချို့၊ တဝက် ကြို၊ လယ် တချို့၊ တဝက် ၁လေးမှ ၂လေးခန့်၊	၁၆	
ဆင်းရဲ	အိမ်မိုင်ကြို (မြေ မိုင်မရှိ) လက်လှုပ် လက်စား၊ ငါးဖမ်း၊	၁၃	



ဥစ္စာနေကြွယ်ဝမှု အဆင့်သတ်မှတ်ခြင်း သုံးသပ်ချက်

ဝေငွေ ဘောင် ကျေး: ရွာ ဥစ္စာဝန် ယိုင်အိုင် မှာ ပြုစုထား: သုံး သပ်ချက်.

ဝေငွေ ဘောင် ကျေး: ရွာ ဥစ္စာဝန် ယိုင်အိုင် မှာ ပြုစုထား: ကိုဇွန်လ

ဇွန်လ ဘောင် ချစ် ဘာ၊ ကလယ်ကလက် ၊ အင်း ရဲ ဟူ၍ အမျိုး ကစား သုံး များ

ခွဲခြား တာ ပါသည်။ ချစ် ဘာ ဘာ ချစ် ခြေ (၁၄) အိပ် တွင် ဥပမာအားဖြင့် (၁၀) နေ

ဒွင် အတက် ၊ လယ်ကများ သုံး (၃) နေ ခန့် ၊ အချို့ မှာ အိုင် ကလယ် များ ယိုင်

အိုင် ဖြစ်ပြီး ကိုယ် ယိုင် ချစ် မြေ များ ၊ ကိုယ် ယိုင် ချစ် များ ဖြစ် ရေး ထို ဗျူဟာ

တို့ ဖြစ်စေသည်။ စက် ပစ္စည်း များ လည်း ဖြစ် ကြသည်။ အလယ်ကလက် အိပ် ခြေ (၁၀)

အိပ် မှာ ဥပမာအားဖြင့် (၃) နေ မှ (၅) နေ အတွင်း ဖြစ်ပြီး လယ် ယာ မြေ မှာ

(၁) နေ မှ (၂) နေ အထိ ဖြစ် ကြသည်။ ကိုယ် ယိုင် အိပ် များ ဖြစ် ရေး ထိုင်

ကြ က အချို့ မှာ တို့ ဖြစ် များ လည်း ဖြစ် ကြသည်။ အင်း ရဲ သည် အိပ် ခြေ (၁၃)

အိပ် မှာ ယူ ကိုယ် ယိုင် ချစ် ဖြစ် ကြောင်း ကိုယ် ယိုင် မြေ ယာ များ မရှိ ဘာကြောင့်

ငါး ဖယ် လုပ်ငန်း များ လုပ် ကိုင် ကြ က လက် လုပ် လက် စား ဘာ များ ဖြစ်ကြပါ

သည်။

၆.၃။ ကျား-မရေးရာ ကဏ္ဍ #၁။ ပိုင်ဆိုင်မှုနှင့် ခွဲခြမ်းစိတ်ဖြာမှု

ပိုင်ဆိုင်မှုပြဿနာ:

ကျား:	မ	ကျား + မ
ကွဲ: ၁၅၊ လယ် ဖြတ်စွဲစက် ဝါးကောက် လယ် အိမ် ဆိုင်ကယ် စက်လှေ အိမ် ဆိုင်ကား ဗူး	၂ ယာ ဗူး ဆိုင်ကား အိမ် မင်းအိုး အဝတ်ချွတ်စက် မင်းပင် လယ် အိမ် ဆိုင်ကယ်	၂ ယာ ဝါး အိမ် လယ် ဆိုင်ကယ် ဗူး

စတိန်တောင် ဆုံးဖြတ်ပိုင်ခွင့်

ကျား:	မ	ကျား + မ
ဆိုင်ကယ်	အိမ်ချွတ်စက်	- ၂ ယာ
- ဖြတ်စွဲစက်	အိုးခွက်	- လယ်
- လှေ	ရွှေ	- အိမ်



ကျား-မရေးရာ ကဏ္ဍ #၁။ ပိုင်ဆိုင်မှုနှင့် ခွဲခြမ်းစိတ်ဖြာမှု သုံးသပ်ချက်

ခတ်ဒ်ဘောင် ကျေးဇူး ဂွာ ဆုံးဖြတ်ပိုင် ခွင့်လဟာ: ဆုံး သပ်ချက် .

ခတ်ဒ်ဘောင် ကျေးဇူး ဂွာ ဆုံးဖြတ် ပိုင် ခွင့် လဟာ: -ကေး: သုံး သပ်ချက်  
 ဝါးကော့ . ပိုင်ဆိုင် မှု များ အပေါ် ဆုံးဖြတ် ရာ၌ ကျေးဇူး သား များ ဝန် ဆုံးဖြတ် ပိုင်  
 ခွင့် ဂွာ ဝါးကော့ ပိုင်ဆိုင် မှု များ များ ဆိုင်ကယ် ၊ မြက်စုတ်စက် နှင့် ဂျေတို မြစ်ကည့်  
 ကျေးဇူး သမီး များ သီး သား ဆုံးဖြတ် ပိုင် ခွင့် ဂွာ ဝါးကော့ ပိုင်ဆိုင် မှု များ များ ကပ်ချည်  
 စက် ၊ အိုး စွက် နှင့် ရွှေတို့ မြစ် ကည့် ကျေးဇူး သား နှင့် ကျေးဇူး သမီး နှစ်ဦး စလုံး ဆုံး  
 ဖြတ် ခွင့် ဂွာ ဝါးကော့ ပိုင်ဆိုင် မှု များ များ ခုဟာ၌ ၊ လပင် နှင့် ကိတ်တို့ မြစ်ကည့်

၆.၄။ ရာသီခွင်ပြ ပြက္ခဒိန်

ရာသီခွင်ပြဇယား

	၀	၁	၂	၃	၄	၅	၆	၇	၈	၉	၁၀	၁၁	၁၂
ရက်စွဲ	ဇူလိုင်	ဇူလိုင်	ဇူလိုင်	ဇူလိုင်	ဇူလိုင်	ဇူလိုင်	ဇူလိုင်	ဇူလိုင်	ဇူလိုင်	ဇူလိုင်	ဇူလိုင်	ဇူလိုင်	ဇူလိုင်
နဂါး	နဂါး	နဂါး	နဂါး	နဂါး	နဂါး	နဂါး	နဂါး	နဂါး	နဂါး	နဂါး	နဂါး	နဂါး	နဂါး
သီတင်း	သီတင်း	သီတင်း	သီတင်း	သီတင်း	သီတင်း	သီတင်း	သီတင်း	သီတင်း	သီတင်း	သီတင်း	သီတင်း	သီတင်း	သီတင်း
ရက်စွဲ	ဇူလိုင်	ဇူလိုင်	ဇူလိုင်	ဇူလိုင်	ဇူလိုင်	ဇူလိုင်	ဇူလိုင်	ဇူလိုင်	ဇူလိုင်	ဇူလိုင်	ဇူလိုင်	ဇူလိုင်	ဇူလိုင်



ရာသီခွင်ပြ ပြက္ခဒိန် သုံးသပ်ချက်

ခတိန်တောင်ကျေး ရွာကုသိခွင်ဖြူဇယား သုံးသပ်ချက်.

ခတိန်တောင်ကျေး ရွာ ကုသိခွင်ဖြူဇယား ကို လေ့လာ သုံးသပ်ကြည့်  
 တာကရီကျေး ရွာသာ များ နှစ်သက်ပွေးဝပ် ခြောင်း လှုပ်ငြိုး များ မှာ ကွပ်  
 မြဲ စိုက်ပျိုးခြင်း ၊ သီဟိုဠ်စေ့လှုပ်ငြိုး ၊ လဟံဟာစိုက်ပျိုးခြင်း နှင့် ငါးဖမ်းလှုပ်  
 ငန်း တို့ ဖြစ်ပါသည်။ ကွပ် ကော့ခတ်ထွင် ငှင်းလင်းခြင်း ကို ကဆုန်လ ၊ တော်  
 သလင်းလ ၊ သီတင်းကျွတ်လ နှင့် တော်သလင်း တို့တွင် ဆောင်း ပွက်ကြောင့်  
 ကွပ်ပင်စိုက်ပျိုးခြင်း ကိုမူ နယုန် ၊ ဝါဆို ၊ ဝါခေါင်လများတွင် ပြုလုပ်  
 ကြသည်။ ကွပ်သီး ကောက်ခြင်းလည်း နတ်တော် ၊ ဖြာဆို ၊ တပို့တွဲလ  
 များတွင် ဆောင်း ပွက် ကြသည်။ သီဟိုဠ်စေ့ထွင် ငှင်းလင်းခြင်း ကို နယုန် ၊  
 ဝါဆို ၊ သီတင်းကျွတ် ၊ တန်ဆောင်မုန်းလများ တွင် ဆောင်းပွက်ကြပြီး တပို့တွဲ  
 ၊ တပေါင်း ၊ တနင်္လာလများ တွင် သီဟိုဠ်စေ့ကောက် ခြင်း လှုပ်ငြိုး ဆောင်းပွက်ကြ  
 သည်။ လဟံစပါးများ ကို ဝါဆို ၊ ဝါခေါင်လများတွင် စိုက်ပျိုး ကြပြီး တန်  
 ဆောင်မုန်းလ တို့တွင် ဂိုတ်ခိတ် ကြသည်။ ငါးဖမ်းလှုပ်ငြိုးကိုလည်း ဖြာဆို  
 ၊ ဝါဆို ၊ ဝါခေါင် ၊ တန်ဆောင်မုန်း ၊ နတ်တော်လများ တွင် ပြုလုပ် စေ့ ချိ  
 ကြသည်။

၆.၅။ ကျားမရေးကဏ္ဍ(၂)ပင့်ကူအိမ်ပြ မြေပုံ

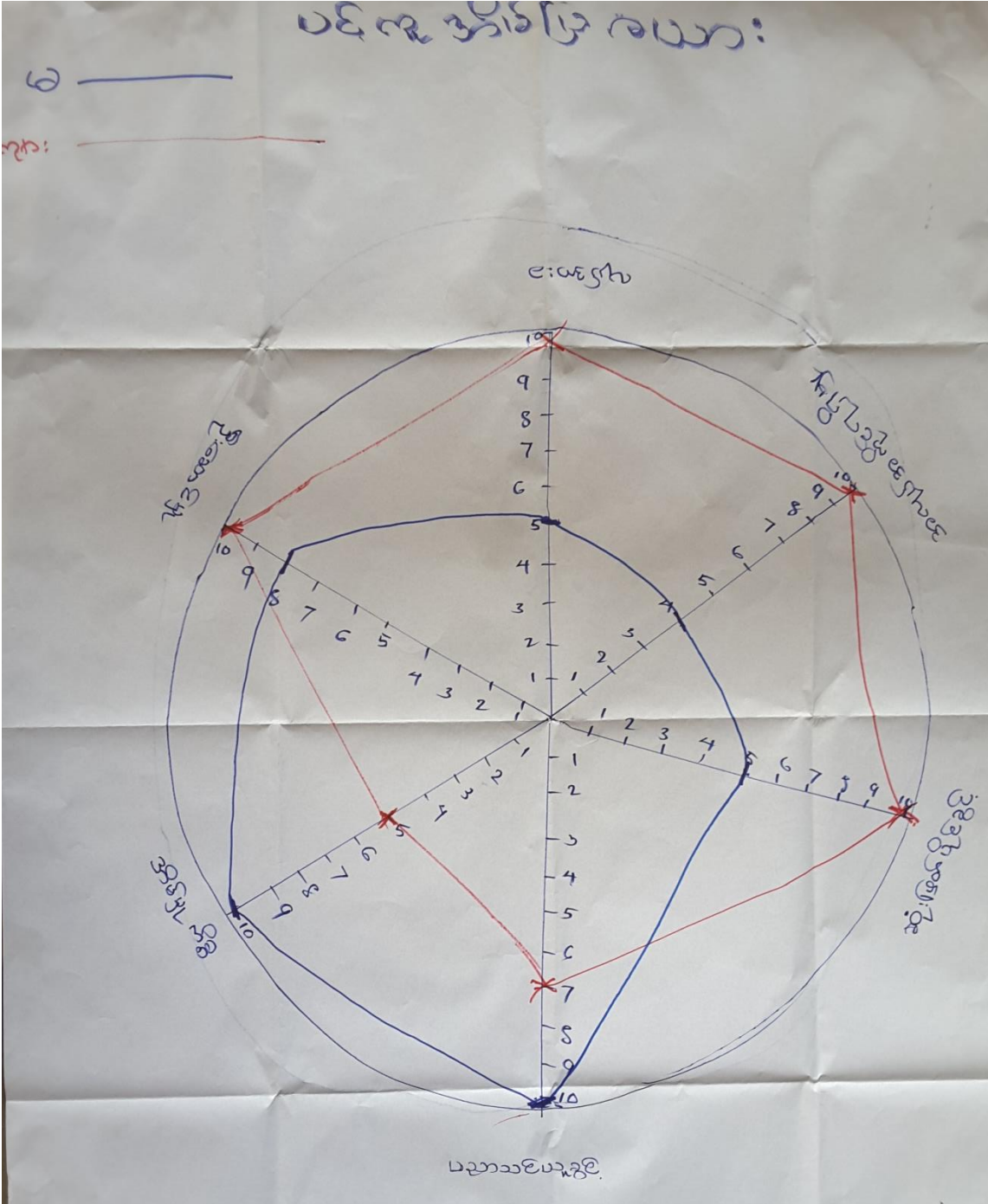







၆.၆။ Venn ချိတ်ဆက်မှုပြ ခြေပုံ

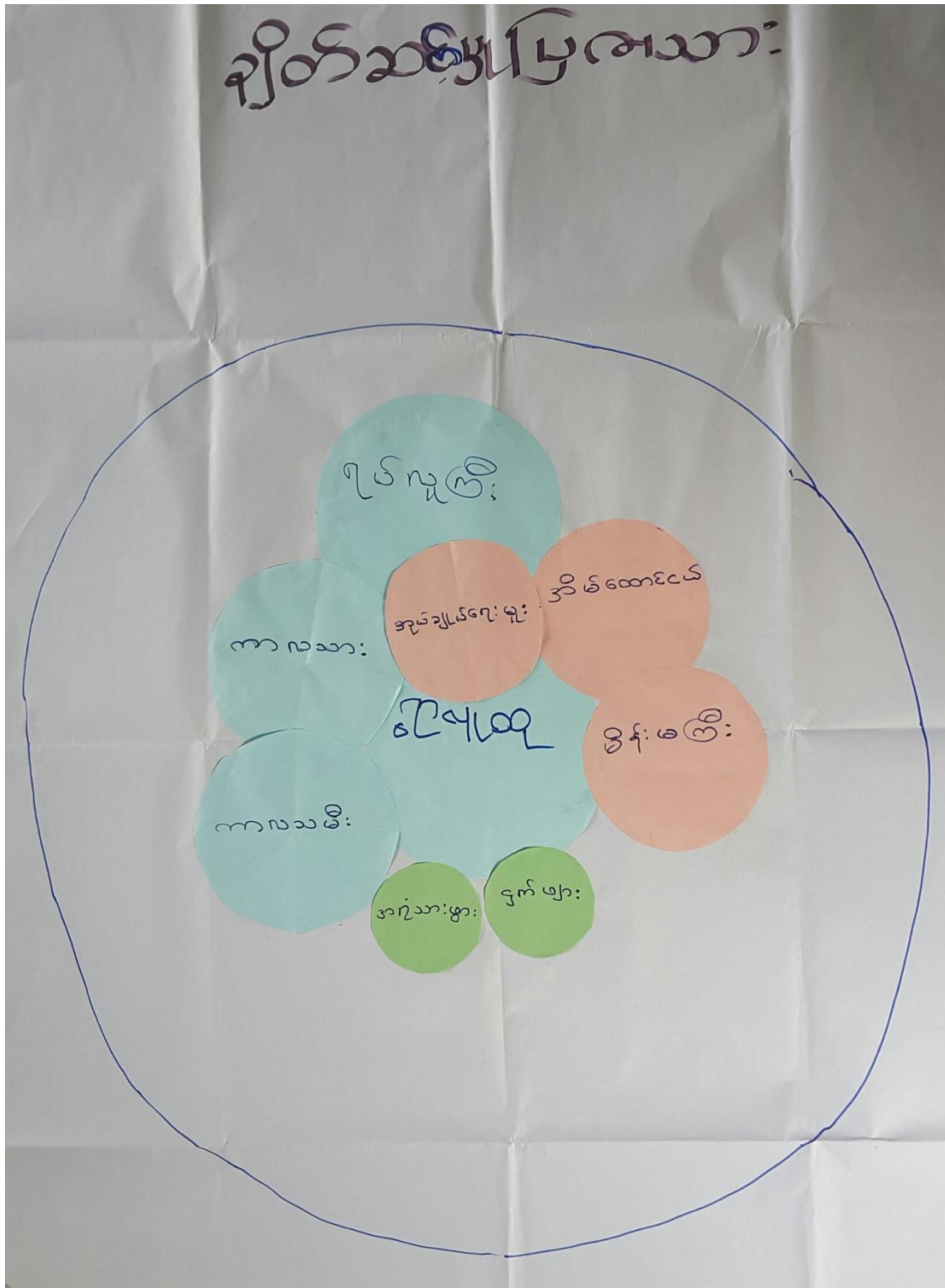

Vennချိတ်ဆက်မှုပြ မြေပုံ သုံးသပ်ချက်

စတိန်တောင်ကျေးရွာ နယ်နိမိတ်စဉ်း ချိတ်ဆက် မြေပုံအရ သုံးသပ်ချက်

စတိန်တောင်ကျေးရွာ နယ်နိမိတ်စဉ်း ချိတ်ဆက် မြေပုံအရ ကိုဗွေ  
 လာသုံးသပ် ဖြစ်သောကြောင့် ကျေးရွာလူထုတို့ နယ်နိမိတ် ပိုမို ဖြစ်နိုင်စွမ်း ရှိသည်။  
 မြို့နယ်နယ်နိမိတ် များ ဖြစ်သည်။ ခုတိယ လွှမ်းမိုး မြေပုံအရ နယ်နိမိတ် မြေပုံ  
 နှင့် ကလေးလေး နယ်နိမိတ် ဖြစ်သည်။ တတိယ လွှမ်းမိုး မြေပုံအရ နယ်နိမိတ် မြေပုံ  
 ကို နယ်နိမိတ် ၁ ဒီဂရီဆောင် လေး နယ်နိမိတ် နှင့် နယ်နိမိတ် ရေး မြေပုံ တို့ ဖြစ်သည်။ ကျေးရွာ  
 လူထု နယ်နိမိတ် လွှမ်းမိုး မြေပုံအရ နယ်နိမိတ် မြေပုံ နှင့် နယ်နိမိတ် မြေပုံ  
 ကလေးလေး မြေပုံ အရ နယ်နိမိတ် တို့ ဖြစ်သည်။



၇။အခက်အခဲအတားဆီး၊ ပြဿနာ၊ စိန်ခေါ်မှုများ

အမျိုးသမီး အဖွဲ့တစ်ဖွဲ့အား အခက်ခဲများ

၁) ဒူး၊ ဂှာဖျင်၇၆ လျှံ ဘေးကြောင့်လမ်းဖြတ်  
 ရှေ့ပြောင်း အခက်ခဲ

• ဆိုက်ကတ်ပတ်ပတ်  
 ကျပ်းဖာဂျေး အခက်ခဲ (မွေးဖွားရန်အတွက်)

ကျောင်း (ကလေးများ စာသင်ရန်အတွက်အဆင်  
 မဖြေသေးပါ)

ဂေမိယားလမ်းမကောင်းတော့ (ဆိုက်ကတ်ပတ်  
 ရှာအဆင်မဖြေကြောင်း)

ကလေးများကစားရန် (အစီအစဉ်အတိုင်း)

အထည်အချုပ် (ဝင်ငွေလျှို့အပ်သည်)

အမျိုးသားအဖွဲ့တစ်ဖွဲ့အား အခက်ခဲများ

(၁)။ ဂှာလမ်းထိပါစေ - အခက်ခဲများ မဆင်မဖြေ

(၂)။ ကလေးများစာသင်ရန် မဆင်မဖြေ

(၃)။ ကျောင်းထိရောက်စေရန်

(၄)။ ဂှာထိရောက်စေရန်

(၅)။ ဂျေး-၆၆ - ဝင်ငွေလျှို့အပ်သည်

(၆)။ မွေးဖွားရေး - မဆင်မဖြေ

(၇)။ ကလေးများစာသင်ရန် - ဝင်ငွေလျှို့အပ်သည်

၆.၈။ မျှော်မှန်းချက်များ

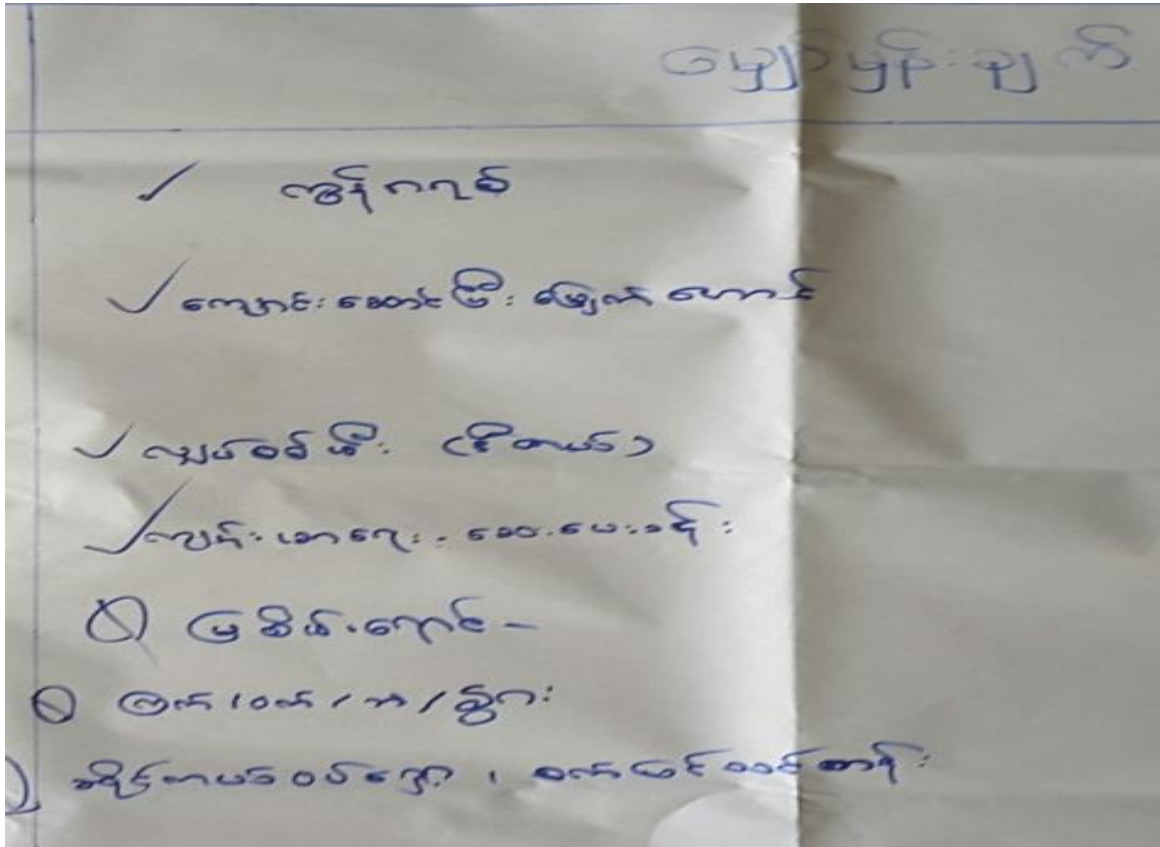
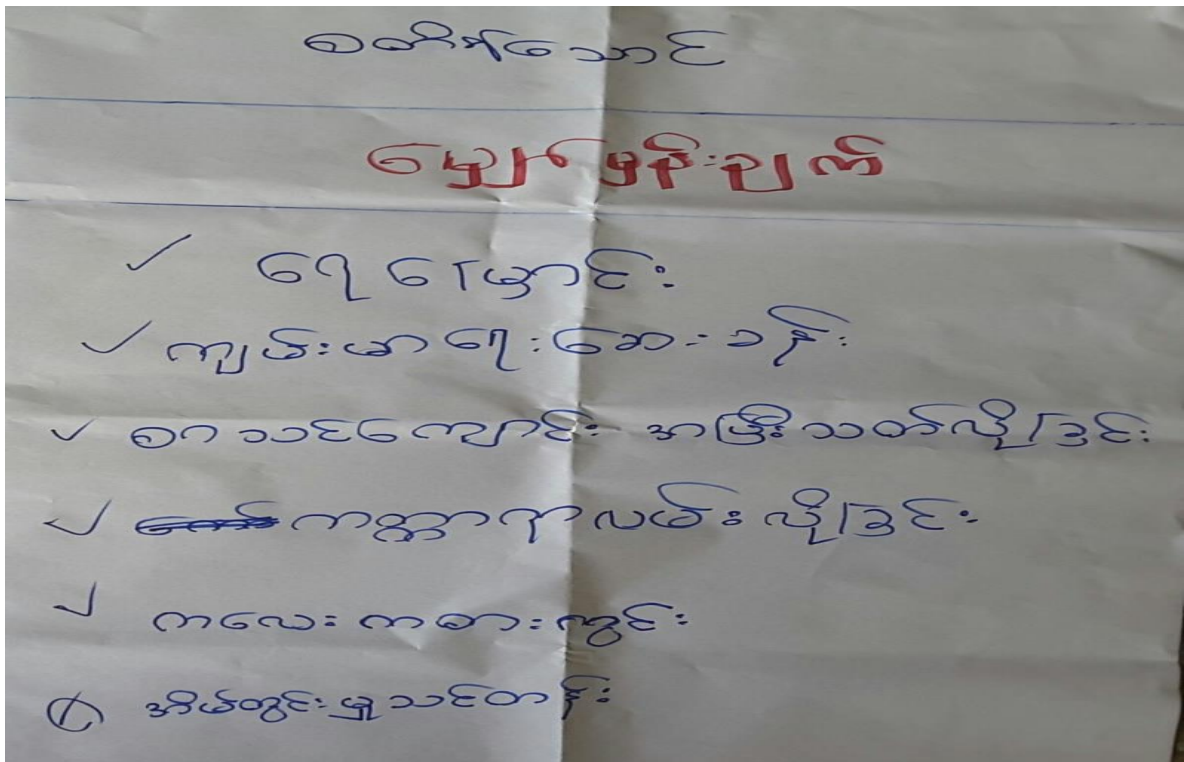

၆.၉။ ဖွံဖြိုးတိုးတက်ရေး လုပ်ငန်းများ၊ စီမံကိန်းလုပ်ငန်းခွဲများစာရင်း

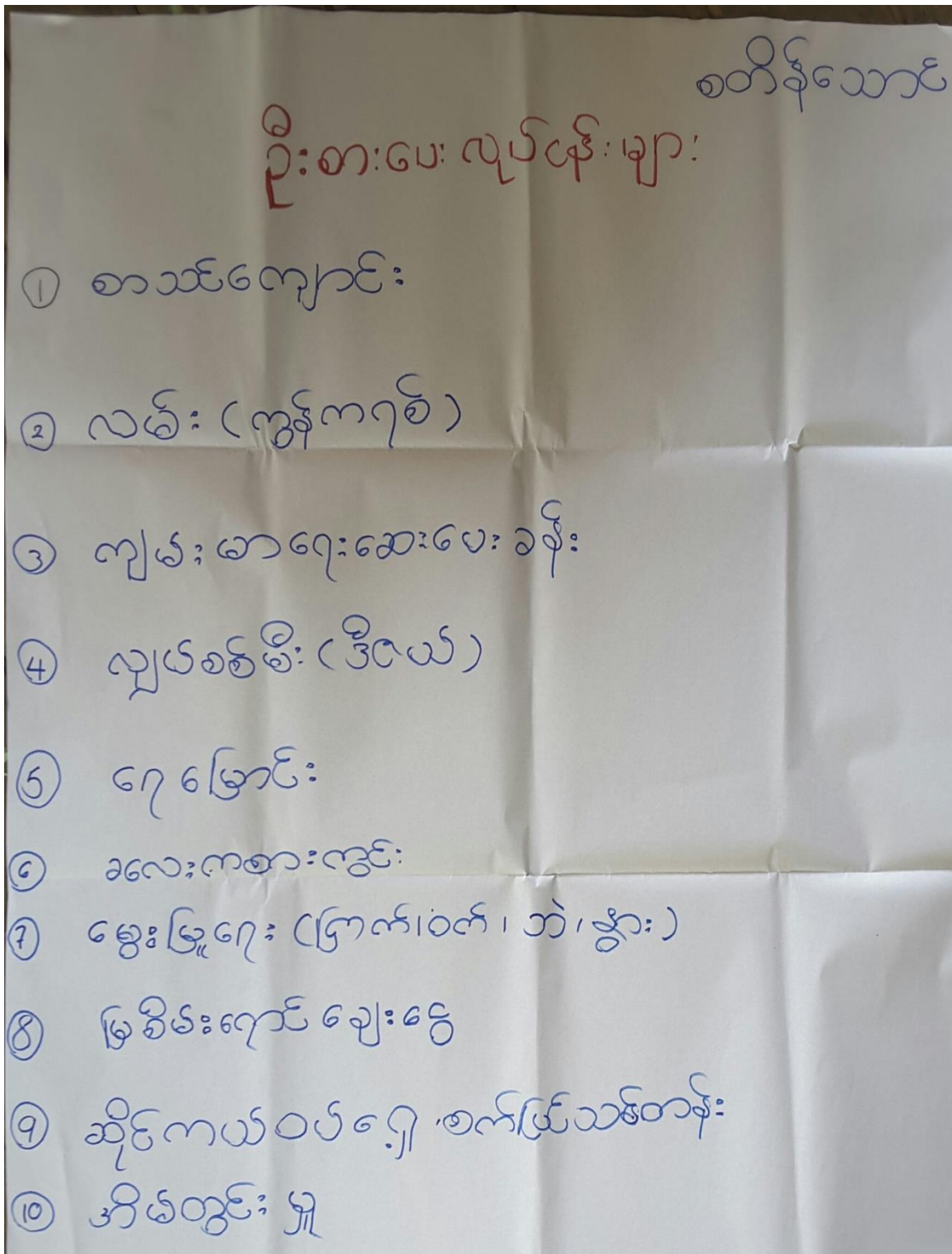



၇။ ကျေးရွာအချက်အလက်(ပုံစံ-၁)

ပုံစံ - ၀ - ၁ ကျေးရွာအခြေအချက်အလက်များ (Form PC 1)



လမ်းညွှန်ချက်၊ ကျေးရွာတပ်ရွာခံ့၊ ပထမဆုံးမိတ်ဆက်ခေါ်၊ သွားရောက်သောအခါ လူထုစည်းရုံးရေးမှူးသည် ကျေးရွာ  
 ခေါင်းဆောင်များအား ကျေးရွာအချက်အလက်များကို မေတ္တာရပ်ခံ၍ တောင်းခံရသည်။ ဤအချက်အလက်များကို စီမံကိန်း  
 မိတ်ဆက်အစည်းဝေးမတိုင်မီတောင်းခံရမည်။ စီမံကိန်းမိတ်ဆက်အစည်းဝေးတွင် လူထုစည်းရုံးရေးမှူးသည် ဤအချက်အလက်  
 များအား ဝေဖန်ပြောဆို၊ မှန်ကန်အောင်ပြုလုပ်ရမည်။ ပြီးနောက်တွင် လူထုစည်းရုံးရေးမှူးမှ သတင်းအချက်အလက်ထံသို့ Tablets မှ  
 တဆင့် ဖြည့်သွင်းရမည်။

ကျေးရွာခေါင်းဆောင် အမည် <b>ဦးချစ်</b>	ကျေးရွာခေါင်းဆောင်၏ ဖုန်းနံပါတ် <b>၀၇၄၅၀၆၆၇၅၈</b>	လူထုစည်းရုံးရေးမှူး၏ အမည် <b>ဦးပင်စော</b>
ပြည်နယ်၊ တိုင်းဒေသကြီး	မြို့နယ် <b>ကျွန်းဘော်</b>	ကျေးရွာအုပ်စု <b>ကျွန်းဘော်</b>

**က။ လူဦးရေ**

လူမျိုးစု	အိမ်ထောင်စုအရေအတွက်	ကိုးကွယ်သည့်ဘာသာ	အိမ်ထောင်စုအရေအတွက်
လူမျိုးစု (၁) -----	<b>45</b>	ဘာသာ (၁) <b>ဗုဒ္ဓ</b> -----	<b>45</b>
လူမျိုးစု (၂) -----		ဘာသာ (၂) -----	
လူမျိုးစု (၃) -----		ဘာသာ (၃) -----	
လူမျိုးစုရော -----		ဘာသာရော -----	
အခြား	အရေအတွက်		
မသန်စွမ်းသူများ	<b>၆</b>		
သက်ကြီးရွယ်အိုများ (၆၅ နှစ် နှင့် အထက်)	<b>17</b>		
ဝစ်ဘေးရှောင်	-		

	အမျိုးသား (အရေအတွက်)	အမျိုးသမီး (အရေအတွက်)
လူဦးရေ		
လူမျိုးစု (၁) <b>ဗုဒ္ဓ</b> -----	<b>148</b>	<b>121</b>
လူမျိုးစု (၂) -----		
လူမျိုးစု (၃) -----		
အခြား		
အိမ်ထောင်ဦးစီး	<b>42</b>	<b>3</b>

၉) အခြေခံအောက်အဆင့် အသုံးအဆောင်များ



စာသင်ကျောင်း	အမှတ် ခြံမိ	ကျန်းမာရေး	အမှတ် ခြံမိ	ဘာသာရေး အကောင် အစားများ	အမှတ် ခြံမိ
အထက်တန်းကျောင်း	<input type="checkbox"/>	ဆေးရုံ	<input type="checkbox"/>	ဝေဝီ	<input type="checkbox"/>
အလယ်တန်းကျောင်း	<input type="checkbox"/>	ကျန်းမာရေးဌာန	<input type="checkbox"/>	တုန်းကြီးကျောင်း	<input checked="" type="checkbox"/>
မူလတန်းကျောင်း	<input checked="" type="checkbox"/>	ကျန်းမာရေးဌာနခွဲ	<input type="checkbox"/>	ဟိန္ဒူဘုရားကျောင်း	<input type="checkbox"/>
မူကြိုကျောင်း	<input type="checkbox"/>	ဆေးပေးခန်း	<input type="checkbox"/>	ခရစ်ယာန်ကျောင်း	<input type="checkbox"/>
အခြား	<input type="checkbox"/>	အခြား	<input type="checkbox"/>	ဗလီ	<input type="checkbox"/>
				အခြား	<input type="checkbox"/>
မှတ်ချက်		မှတ်ချက်		မှတ်ချက်	

၁၀) ကျွမ်းကျင်သူများမှတ်တမ်း (ကျေးရွာတွင်နေထိုင်သော သို့မဟုတ် တခြားရွာမှလာရောက်သော ကျွမ်းကျင်သူများ)

(၁) စာသင်ကျောင်း			(၂) ကျန်းမာရေး			(၃) လက်မှုပညာရှင်		
	ရွာတွင်နေ ထိုင်သူ	အခြား ရွာမှ လာသူ		ရွာတွင်နေ ထိုင်သူ	အခြား ရွာမှ လာသူ		ရွာတွင် နေထိုင်သူ	အခြား ရွာမှ လာသူ
မူလတန်းပြဆရာ/မ	<input checked="" type="checkbox"/>	<input checked="" type="checkbox"/>	ဆရာဝန်	<input type="checkbox"/>	<input type="checkbox"/>	လက်သမား	<input checked="" type="checkbox"/>	<input type="checkbox"/>
အထက်တန်းပြဆရာ/မ	<input type="checkbox"/>	<input type="checkbox"/>	လက်ထောက် ကျန်းမာရေးမှူး	<input type="checkbox"/>	<input type="checkbox"/>	ပန်းရံ	<input checked="" type="checkbox"/>	<input type="checkbox"/>
အလယ်တန်းပြဆရာ/မ	<input type="checkbox"/>	<input type="checkbox"/>	အမျိုးသမီးကျန်းမာရေး ဆရာမ	<input type="checkbox"/>	<input type="checkbox"/>	လျှပ်စစ်ကျွမ်းကျင် မီးသမား	<input type="checkbox"/>	<input type="checkbox"/>
မူကြိုဆရာ/မ	<input checked="" type="checkbox"/>	<input type="checkbox"/>	သားဖွားဆရာမ	<input type="checkbox"/>	<input type="checkbox"/>	ရေစိုက်သူယ်သူ	<input type="checkbox"/>	<input type="checkbox"/>
အခြား	<input type="checkbox"/>	<input type="checkbox"/>	ပြည်သူ့ကျန်းမာရေးလုပ်သား	<input type="checkbox"/>	<input type="checkbox"/>	စက်ပြင်ဆရာ	<input type="checkbox"/>	<input type="checkbox"/>
မှတ်ချက်			မှတ်ချက်			မှတ်ချက်		

၁၁) ကျေးရွာသို့ ရောက်ရှိနိုင်သည့် လမ်းအခြေအနေ / ကျေးရွာတစ်ရွာသည် ၎င်း၏ ကျေးရွာအုပ်စုနှင့် ဆက်သွယ်ထားသော လမ်းအခြေအနေ (အောက်ပါတို့ကိုရိုင်းပါ)

ကျောက်ကြမ်းလမ်း:      ကတ္တရာလမ်း:      ကွန်ကရစ်လမ်း:      မော်တော်ဆိုင်ကယ်လမ်း:  
 ကျောက်ခင်းလမ်း:      မြေသားလမ်း:      လူသွားလမ်း:      အခြား: မရပါ!

(၁) ကျေးရွာဖွံ့ဖြိုးမှုစီမံချက်

(၁) လူထုဗဟိုပြုစီမံကိန်းမဝတင်မှီ ဤကျေးရွာတွင်ကျေးရွာဖွံ့ဖြိုးမှု စီမံချက်ရှိခဲ့ပါသလား?

ရိုင်းပါ  
 ရှိပါသည်/မရှိပါ/မသိပါ

(၂) ရှိခဲ့ပါလျှင် ဤစီမံချက်ကို မည်သည့် ခုနှစ်တွင်ပြင်ဆင်ခဲ့ပါသနည်း?

နှစ်: ၂၀၁၆ / မသိပါ

(၃) ဤစီမံချက်ကို မြို့နယ်မှအတည်ပြုခဲ့ပါသလား?

ပြုခဲ့ပါသည်/မပြုခဲ့ပါ / မသိပါ





(၁) ခရီးအကွာအဝေး

(၁) ဤကျေးရွာ၏စတီမှ ၎င်းကျေးရွာအုပ်စု၏စတီအထိ ခရီးမိုင်မည်မျှကွာဝေးသနည်း? မိုင်-10-/-မသ်ပါ

(၂) ဤကျေးရွာမှ ၎င်းကျေးရွာအုပ်စု၏စတီအထိ သွားလာရာတွင်ကြာမြင့်သည့်အချိန်၊

ခြောက်သွေ့ ရာသီတွင်ကြာချိန်----- ၄၅ ----- ထော်လာဂျီ/မော်တော်ဆိုင်ကယ်/ခြေလျင်/လာ/မော်တော်ဘုတ်/  
အခြား -----

ရိုးရာသီတွင်ကြာချိန်----- ၁ နာရီ ၃၀ မှ ၄၅ ----- ထော်လာဂျီ/မော်တော်ဆိုင်ကယ်/ခြေလျင်/လာ/မော်တော်ဘုတ်/  
အခြား ----- ၆ -----

(ဆ) ပတ်ဝန်းကျင်ဆိုင်ရာ သဘာဝဘေးအန္တရာယ်

ဤကျေးရွာတွင် ရေကြီးခြင်းကဲ့သို့ သဘာဝဘေးအန္တရာယ်ကျရောက်ဖူးခြင်း ရှိပါသလား။

မရှိပါ  ရှိပါသည် ရှိလျှင်ဖော်ပြပါ ----- ၆၅ -----

(ဇ) ကျေးရွာတွင် ဇွဲ စည်းထားသော အဖွဲ့အစည်းများ

လူထုပတ်ဝန်းကျင်ထိခိုက်မှုမရှိစေရန် ဤကျေးရွာတွင် ကျေးရွာဖွံ့ဖြိုးရေးအတွက် အစိုးရ (သို့) ရွာသားများကိုယ်တိုင် (သို့) စီမံကိန်းတစ်ခုခုမှ ဇွဲ စည်းထားသည့် အဖွဲ့အစည်းများရှိပါသလား။

(၁) -----

(၂) -----

(ဈ) အထွေထွေအုပ်ချုပ်ရေး ဦးစီးဌာန (GAD) မှ မှတ်တမ်းတင်ထားခြင်း

ဤကျေးရွာသည် အထွေထွေအုပ်ချုပ်ရေး ဦးစီးဌာန (GAD) မှ မှတ်တမ်းတင်ထားမှု ရှိပါသလား။

မရှိပါ  ရှိပါသည်

ကျေးရွာခေါင်းဆောင်

အမည် ဦး ဇွဲ

လက်မှတ်

နေ့စွဲ ၅.၂.၂၀၁၇

လူထုစည်းရုံးရေးမှူး

အမည် ဦး နေအောင်

လက်မှတ်

နေ့စွဲ ၅.၂.၂၀၁၇





၈။စီမံကိန်းစက်ဝန်းအချိန်ဇယား(ပုံစံ-၂)

ပုံစံ - ၈ - ၂ - စီမံကိန်းစက်ဝန်းအချိန်ဇယား (PC 2)

လမ်းညွှန်ချက်၊ သက်ဆိုင်ရာလူထုစည်းရုံးရေးပူး/လက်ထောက်နည်းပညာပူးများမှ စီမံကိန်းစက်ဝန်းအဆင့်တစ်ခုစီပြီးစီးတိုင်း ကျေးရွာနှင့် ကျေးရွာအုပ်စုအတွက် ဤပုံစံကို ဖြည့်သွင်းရမည်။

စည်းရုံးရေးပူး/ဝန်ထမ်း အမည် ဦးစင်အောင်

နေ့စွဲ 5.2.2017  စက်ဝန်းအားအမှတ်ခြစ်ပါ  စက်ဝန်း(၁)  စက်ဝန်း(၂)  စက်ဝန်း(၃)  စက်ဝန်း(၄)

ပြည်နယ်/တိုင်း တနင်္သာရီ | မြို့နယ် တနင်္သာရီ | ကျေးရွာအုပ်စု ဆင်ခြေဖွဲ့ | ကျေးရွာ ဆင်ခြေဖွဲ့

စီမံကိန်းဆောင်ရွက်မှုအဆင့်များ	နေ့စွဲ		အစည်းအဝေးတွင်တက်ရောက်သူအရေအတွက်			
	စတင်သည့်နေ့	ပြီးဆုံးသည့်နေ့	အမျိုးသားအရေအတွက်	အမျိုးသမီးအရေအတွက်	အိမ်ထောင်စုအရေအတွက်	လူမျိုးစုတက်ရောက်သူအရေအတွက်နှင့် လူမျိုးစုအမည်
၁။ ကျေးရွာစီမံကိန်း မိတ်ဆက်အစည်းအဝေး	5.2.2017	5.2.17	22	17	38	၂၂၁၇
၂။ ကျေးရွာဖွံ့ဖြိုးရေး စီမံချက်ရေးဆွဲခြင်း အစည်းအဝေး 1	18.2.17	18.2.17	15	9	24	၂၂၁၇
၃။ ကျေးရွာအုပ်စု လုပ်ငန်းဆုံးဖြတ်ချက်ချသည့် အစည်းအဝေး	13.3.17	13.3.17	12	10	22	၂၂၁၇
၄။ မြို့နယ်အဆင့် စီမံကိန်းရေးဆွဲရေး နှင့် အကောင်အထည်ဖော်ရေးကော်မတီ၏ စီမံကိန်း သုံးသပ်မှု အစည်းအဝေး			မလို	မလို	မလို	မလို
၅။ မြို့နယ် စီမံကိန်းရေးဆွဲရေး နှင့် အကောင်အထည်ဖော်ရေး ကော်မတီ၏ဆုံးဖြတ်မှုကို ရွာသို့ အသိပေးအကြောင်းကြားသည့် အစည်းအဝေး	30.3.17	30.3.17	21	16	37	၂၂၁၇
၆။ စီမံကိန်းလုပ်ငန်းခွဲစီမံချက်ရေးဆွဲခြင်း အစည်းအဝေး	12.5.17	12.5.17	16	16	32	၂၂၁၇
၆.၁။ စီမံကိန်းလုပ်ငန်း အကောင်အထည်ဖော်ရေးအစီအစဉ် ရေးဆွဲခြင်း	12.5.17	12.5.17	16	16	32	၂၂၁၇
၆.၂။ ပယ်ယူရေးအစီအစဉ် ရေးဆွဲခြင်း	12.5.17	12.5.17	16	16	32	၂၂၁၇

စတိန်တောင်ကျေးရွာ၊ ဆင်ခြေဖွဲ့ကျေးရွာအုပ်စု၊ တနင်္သာရီမြို့နယ်



၉။ ကျေးရွာဖွံ့ဖြိုးရေးဦးစီးဌာနအစဉ်(ပုံစံ-၃)

လူထုတော်ပြု ပီပံက်နိး၊ တနင်္သာရီမြို့နယ်

ပုံစံ - ၀ - ၃ ကျေးရွာဖွံ့ဖြိုးရေး ဦးစီးဌာနအစဉ် (Form PC 3)

လမ်းညွှန်ချက် အဆင့်(၃) ကျေးရွာဖွံ့ဖြိုးရေးအစဉ်အစား ပြီးဆုံးသောအခါ ကျေးရွာပီပံက်နိး အထောက်အကူပြု ကော်မတီသည် လူထုစည်းရုံးရေးများအကူအညီဖြင့် ဤပုံစံကိုပြည့်စုံအောင် ဖြည့်သွင်းရမည်။

လူထုစည်းရုံးရေးများ/ဝန်ထမ်း အမည် **ဒိုးဝင်းအောင်**  
 နေ့စွဲ **18.2.2017**      ဝက်ဝန်းအား အမှတ်ဖြစ်ပါ (✓)  ဝက်ဝန်း(၀)   
 ဝက်ဝန်း(၂)  ဝက်ဝန်း(၃)  ဝက်ဝန်း(၄)

ပြည်နယ်/တိုင်း **တနင်္သာရီ**      မြို့နယ် **တနင်္သာရီ**      ကျေးရွာအုပ်စု **စင်အောင်**      ကျေးရွာ **စင်အောင်**

က၊ အခက်အခဲအတားအဆီးများအားဆွေးနွေးခြင်း - ယခုလက်ရှိအခြေအနေတွင် ဤကျေးရွာဖွံ့ဖြိုးတိုးတက်ရေးအတွက် အဓိက အခက်အခဲအတားအဆီးများသည် မည်သည်များဖြစ်ပါသနည်း။ (အမျိုးသား/သမီး အနည်းဆုံးအခက်အခဲ ၅ ခုစီဖော်ပြပါ)

အမျိုးသား အဖွဲ့မှ တင်ပြသောအခက်အခဲအတားအဆီးများ		အမျိုးသမီး အဖွဲ့မှ တင်ပြသောအခက်အခဲအတားအဆီးများ	
၀	ရိက္ခာ: မြေလက်၊ ဖြစ်ပျက်မှု၊ လက်ခံမှု၊ အစားအသောက်၊ အစားအသောက်	၀	ရိက္ခာ: မြေလက်၊ ဖြစ်ပျက်မှု၊ လက်ခံမှု
၁	မလေးပျား၊ အစားအသောက်၊ အစားအသောက်	၂	သားရွေးချယ်မှု၊ အစားအသောက်
၂	ကျွန်း၊ သမား၊ မြေလက်၊ မြေလက်	၃	အစားအသောက်၊ မြေလက်၊ မြေလက်
၃	ကျွန်း၊ အစားအသောက်၊ မြေလက်	၄	ကျွန်း၊ လက်ခံမှု၊ သားရွေးချယ်မှု
၄	အစားအသောက်၊ မြေလက်၊ မြေလက်	၅	မလေးပျား၊ အစားအသောက်၊ အစားအသောက်
၅	ကျွန်း၊ မြေလက်၊ မြေလက်	၆	ကျွန်း၊ လက်ခံမှု၊ မြေလက်
၆	ကျွန်း၊ မြေလက်၊ မြေလက်	၇	ကျွန်း၊ လက်ခံမှု၊ မြေလက်
၇	ကျွန်း၊ မြေလက်၊ မြေလက်	၈	
၈		၉	

ခ၊ မျှော်မှန်းခြင်း - နောင်လာမည့် (၅) နှစ် အတွင်း ကျေးရွာဖွံ့ဖြိုးရေး မျှော်မှန်းလျာထားချက်များအား တင်ပြပါ။

အမျိုးသားအဖွဲ့မှ တင်ပြသောမျှော်မှန်းချက်များ		အမျိုးသမီးအဖွဲ့မှ တင်ပြသောမျှော်မှန်းချက်များ	
၀	ကျွန်း၊ လက်ခံမှု၊ မြေလက်	၀	ကျွန်း၊ လက်ခံမှု
၂	ကျွန်း၊ လက်ခံမှု၊ မြေလက်	၂	ကျွန်း၊ လက်ခံမှု၊ မြေလက်
၃	ကျွန်း၊ လက်ခံမှု၊ မြေလက်	၃	ကျွန်း၊ လက်ခံမှု၊ မြေလက်
၄	ကျွန်း၊ လက်ခံမှု၊ မြေလက်	၄	ကျွန်း၊ လက်ခံမှု၊ မြေလက်
၅	ကျွန်း၊ လက်ခံမှု၊ မြေလက်	၅	ကျွန်း၊ လက်ခံမှု၊ မြေလက်
၆	ကျွန်း၊ လက်ခံမှု၊ မြေလက်	၆	ကျွန်း၊ လက်ခံမှု၊ မြေလက်



လူထုဝေဟင်္ဂါပြု စီမံကိန်း၊ တနင်္သာရီမြို့နယ်

ဆိုင်	ကျေးရွာအတွက် ဦးစားပေး ဖွံ့ဖြိုးတိုးတက်မှု လုပ်ငန်းစဉ်များ	၇	
		၈	

၈။ လူထုဝေဟင်္ဂါ၏ လာမည့် (၃) နှစ်အတွက် အကျုံးဝင်သော ဦးစားပေး ဖွံ့ဖြိုးတိုးတက်မှု လုပ်ငန်း အစီအစဉ်များအားဖော်ပြပါ။

ဆိုင်	ကျေးရွာအတွက် ဦးစားပေး ဖွံ့ဖြိုးတိုးတက်မှု လုပ်ငန်းစဉ်များ	အဆိုပြုသူ (အမျိုးသားများ/ အမျိုးသမီးများ/အမျိုးသား+ အမျိုးသမီး)	ခန့်မှန်းကုန်ကျ စရိတ်	အကျိုးခံစားခွင့်ရှိသူ ခန့်မှန်းခြေ အရေအတွက်
၁	စာသင်တန်းများ ဖွဲ့စည်းပေးခြင်း	ကျား၊ မ	၈၀ သိန်း	၂၆၅
၂	လမ်းမဖွဲ့စည်းခြင်း	ကျား၊ မ	၃၀၀ သိန်း	၂၆၅
၃	ကျွန်းဆက်ရေး စနစ်	ကျား၊ မ	၁၀၀ သိန်း	၂၆၅
၄	ပျံပစ်စနစ် (ဒီဂရီ)	ကျား၊ မ	၁၅၀ သိန်း	၂၆၅
၅	ရေဖျော်စနစ် (ပျံပစ်)	မ	၈၀ သိန်း	၂၆၅
၆	ခလေး ကန် ဖွဲ့စည်းခြင်း	မ	၅၀ သိန်း	၂၆၅
၇				
၈				

၉။ လူထုဝေဟင်္ဂါ၏ လာမည့် (၃) နှစ်အတွက်အကျုံးဝင်သော ဦးစားပေး ဖွံ့ဖြိုးတိုးတက်မှု လုပ်ငန်း အစီအစဉ်များအားဖော်ပြပါ။

ဆိုင်	ကျေးရွာအတွက် ဦးစားပေး ဖွံ့ဖြိုးတိုးတက်မှု လုပ်ငန်းစဉ်များ	အဆိုပြုသူ (အမျိုးသားများ/ အမျိုးသမီးများ/အမျိုးသား+ အမျိုးသမီး)	အခန်းကဏ္ဍ
၁	ကျေးရွာအတွက် အခြေခံအဆောက်အအုံ	ကျား၊ မ	ကျေးရွာ ၁၀ ကျော်၊ အသက် ၁၅ နှစ် အောက်
၂	ကျေးရွာအတွက် ရေပေးစနစ်	ကျား၊ မ	
၃	ကျေးရွာအတွက် လမ်းမဖွဲ့စည်းခြင်း	ကျား၊ မ	
၄	ကျေးရွာအတွက် အခြေခံအဆောက်အအုံ	မ	
၅			

လူထုဗဟိုပြု စီမံကိန်း၊ တနင်္သာရီမြို့နယ်

၆			
၇			
၈			

ဥက္ကဋ္ဌ၊ ကျေးရွာစီမံကိန်းအထောက်အကူပြုကော်မီတီမှ အတည်ပြုသည်။

အမည် ဒေါ်ခင်အေးချို လက်မှတ် [Signature] နေ့ရက် 18.2.2017

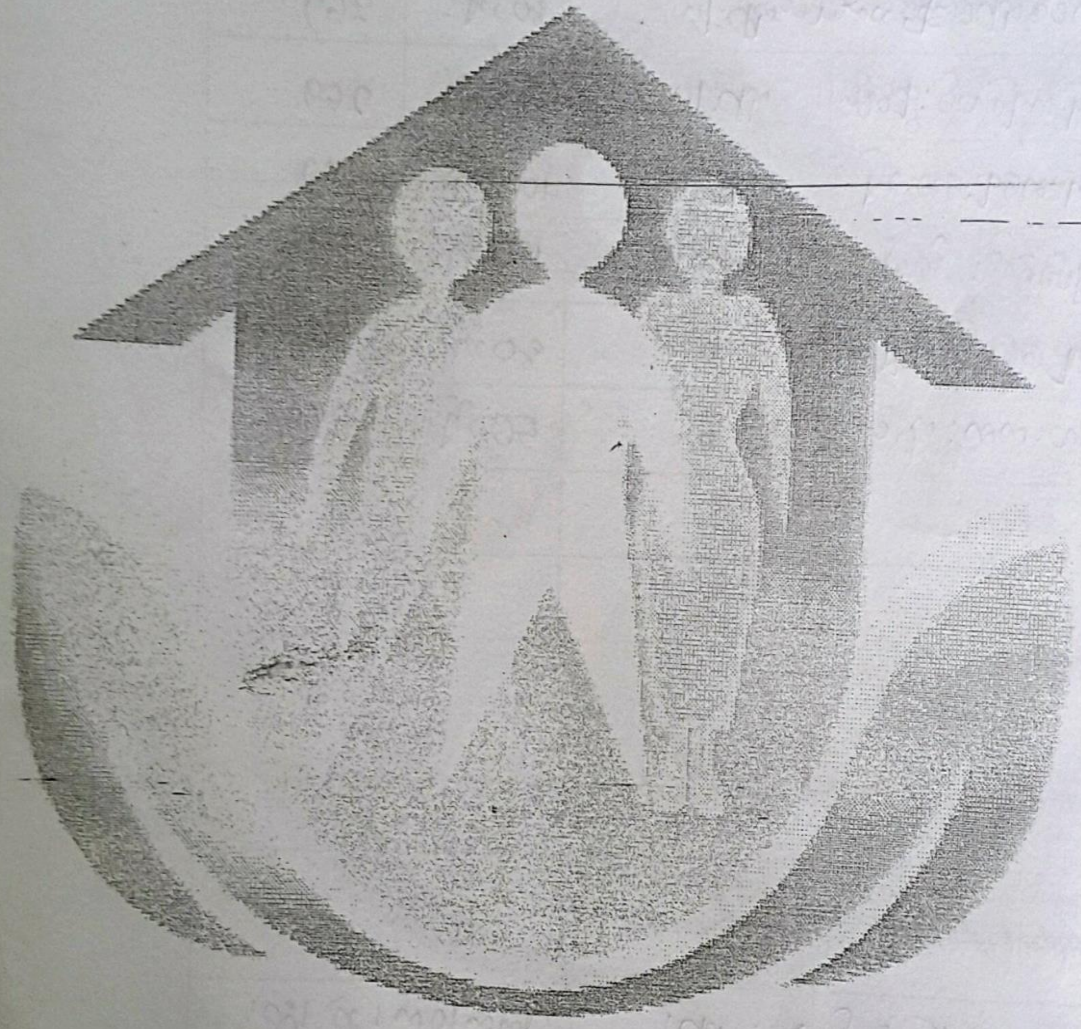







၁၀။ ကျေးရွာအုပ်စုစီမံကိန်းလုပ်ငန်းခွဲရွေးချယ်ခြင်း(ပုံစံ-၄)



ပုံစံ - ၀ - ၄ ကျေးရွာအုပ်စုစီမံကိန်းလုပ်ငန်းခွဲရွေးချယ်ခြင်းပုံစံ (Form PC 4)

လမ်းညွှန်ချက်၊ စီမံကိန်းလုပ်ငန်းခွဲရွေးချယ်မှုအစည်းအဝေးပြီးနောက်တွင် ကျေးရွာအုပ်စုမှ CF/TF တို့၏ အကူအညီရယူ၍ ကျေးရွာစီထောက်ကော်မတီမှ လုပ်ငန်းခွဲရွေးချယ်ခြင်း အဆိုပါပုံစံအား ပြည့်စုံအောင်ဖြည့်သွင်းရမည်။ ဤပုံစံအား ပြည့်စုံစွာဖြည့်သွင်းပြီးပါက ကျေးရွာအုပ်စုမှ ဖြိုးတိုးတက်ရေးစီမံချက်တွင် TPIC သို့ ပေးပို့ရန်အတွက် နောက်ဆက်တွဲအဖြစ် ထားရှိရမည်။ CF မှ ကျေးရွာတစ်ရွာချင်းစီ၏ စီမံကိန်းလုပ်ငန်းခွဲဆိုင်ရာ အချက်အလက်များကို MIS သို့ ထည့်သွင်းရမည်။ (ယခုနှစ်စီမံကိန်းလုပ်ငန်းခွဲ မလုပ်ကိုင်သော ကျေးရွာများ မပါဝင်ပါ။)

ကျေးရွာစည်းရုံးရေးမှူး/ဝန်ထမ်းအမည် ဦးလင်းစော (CCF) / ဒေါ်စုစုစော (CCF) / ဒေါ်စုစုစော (TF)  
 နေ့စွဲ ၉-၂-၂၀၁၇ စက်ဝန်းအားအမှတ်ခြစ်ပေးပါ။ (V) ဝက်ဝန်း(၁)၊ ဝက်ဝန်း(၂)၊ ဝက်ဝန်း(၃)၊ ဝက်ဝန်း(၄)  
 ငြည်နှယ်/တိုင်း တနင်္သာရီ ပြည်နယ် တနင်္သာရီ ကျေးရွာအုပ်စု ၁၀၀၀၀

ကျေးရွာအမည်	ဆောင်ရွက်မည့် လုပ်ငန်းများ	အတိုင်းအတာ	ခန့်မှန်း တိုက်ရိုက် အကျိုးခံစားခွင့် ရှိသူများ	အဆိုပြုတင်ပြသူ	ခန့်မှန်းကုန်ကျစရိတ်			
					စီမံကိန်းမှ ထည့်ဝင်မှု	ကျေးရွာမှ ထည့်ဝင်မှု	အခြားထည့်ဝင်မှု (ဖော်ပြပါ) ထည့်ဝင်ငွေ   အမည်/အဖွဲ့	စုစုပေါင်း
စတီဇ်တောင်	စာသင်ကျောင်း ဖြူဖြူခြင်း	40' x 30' x 12'	၂၆၅	<input type="checkbox"/> ကျား <input type="checkbox"/> ဝ <input checked="" type="checkbox"/> ကျား+ ဝ	၆၆၀၀၀၀၀			
အောက်ကင်း (၅)	စာသင်ကျောင်း ခြံစည်း ပြီးဖြူ ဖြူခြင်း	5၅' x 5'	၁၇၅	<input type="checkbox"/> ကျား <input type="checkbox"/> ဝ <input checked="" type="checkbox"/> ကျား+ ဝ	၅၄၀၀၀၀၀			
အောက်ကင်း (၄)	ကျေးရွာ အစည်း အဝေး ခန်းမ	40' x 24' x 12'	357	<input type="checkbox"/> ကျား <input type="checkbox"/> ဝ <input checked="" type="checkbox"/> ကျား+ ဝ	၇၀၀၀၀၀၀			
ဖောဇိကင်း	လျှပ်စစ်ဖိလင်း ရေး (၁)	4.5 ဇာလီ	357	<input type="checkbox"/> ကျား <input type="checkbox"/> ဝ <input checked="" type="checkbox"/> ကျား+ ဝ	၈၅၀၀၀၀၀			
လယ်တောင်သာ	လျှပ်စစ်ဖိလင်း ရေး (၂)	ကျောက် 8' x 7' x ၆'	1541	<input type="checkbox"/> ကျား <input type="checkbox"/> ဝ <input checked="" type="checkbox"/> ကျား+ ဝ	၁၈၀၀၀၀၀			

ရာထူး ကျေးရွာအုပ်စု စီ/ထောက်ကော်မတီ ဥက္ကဋ္ဌ အမည် လှိုင်မတ် ရက်စွဲ ၁၇.၀၂.၂၀၁၇  
ဇော်အောင်





ပုံစံ - စ - ၄ ကျေးရွာအုပ်စုစီမံကိန်းလုပ်ငန်းခွဲရွေးချယ်ခြင်းပုံစံ (Form PC 4)

လမ်းညွှန်ချက်၊ စီမံကိန်းလုပ်ငန်းခွဲရွေးချယ်မှုအစည်းအဝေးပြီးနောက်တွင် ကျေးရွာအုပ်စုမှ CF/TFတို့၏ အကူအညီရယူ၍ ကျေးရွာစီထောက်ကော်မတီမှ အဆိုပါပုံစံအား ပြည့်စုံအောင်ဖြည့်သွင်းရမည်။ ဤပုံစံအား ပြည့်စုံစွာဖြည့်သွင်းပြီးပါက ကျေးရွာအုပ်စုဖွံ့ဖြိုးတိုးတက်ရေးစီမံချက်တွင် TPIC သို့ ပေးပို့ရန်အတွက် နောက်ဆက်တွဲအဖြစ် ထားရှိရမည်။ CF မှ ကျေးရွာတစ်ရွာချင်းစီ၏ စီမံကိန်းလုပ်ငန်းခွဲဆိုင်ရာ အချက်အလက်များကို MIS သို့ ထည့်သွင်းရမည်။ (ယခုနစ်စီမံကိန်းလုပ်ငန်းခွဲ မလုပ်ကိုင်သော ကျေးရွာများ မပါဝင်ပါ။)

ကျေးရွာစည်းရုံးရေးပူး/ဝန်ထမ်းအမည် ဦးလင်းအောင် (CF) / ဒေါ်ရာစောကဲ (CF) / ဒေါ်ခေမာ (TF)  
 နေ့စွဲ - ၇.၂.၂၀၁၇      စက်ဝန်းအားအမှတ်ခြစ်ပေးပါ။ (✓)  စက်ဝန်း(၁)  စက်ဝန်း(၂)  စက်ဝန်း(၃)  စက်ဝန်း(၄)  
 ပြည်နယ်/တိုင်း တနင်္သာရီ      ဖြန့်ဖြူးမှု တနင်္သာရီ      ကျေးရွာအုပ်စု ကလေးရွာ

ကျေးရွာအမည်	ဆောင်ရွက်မည့် လုပ်ငန်းများ	အတိုင်းအတာ	ခန့်မှန်း တိုက်ရိုက် အကျိုးခံစားခွင့် ရှိသူများ	အဆိုပြုတင်ပြသူ	ခန့်မှန်းကုန်ကျစရိတ်			စုစုပေါင်း
					စီမံကိန်းမှ ထည့်ဝင်မှု	ကျေးရွာမှ ထည့်ဝင်မှု	အခြားထည့်ဝင်မှု (ဖော်ပြပါ) ထည့်ဝင်ငွေ   အမည်/အဖွဲ့	
ဥယျာဉ်ကမ်း	ဂေ့တွင်း (၂) တွင်း	၆' x ၄၀'	၁၇၆	<input type="checkbox"/> ကျား <input type="checkbox"/> မ <input checked="" type="checkbox"/> ကျား + မ	၆၀၀၀၀၀/-			
ခွက် (ကြီး)	ခွက် ၁၀၀ ဂေ့	ချက် (၈' x ၇' x ၆') ဂေ့တန်း (၄' x ၄' x ၁၀') ဖြတ်လှမ်း (၆၀၀)		<input type="checkbox"/> ကျား <input type="checkbox"/> မ <input checked="" type="checkbox"/> ကျား + မ	၇၀၀၀၀၀/-			
				<input type="checkbox"/> ကျား <input type="checkbox"/> မ <input type="checkbox"/> ကျား + မ				
				<input type="checkbox"/> ကျား <input type="checkbox"/> မ <input type="checkbox"/> ကျား + မ				
				<input type="checkbox"/> ကျား <input type="checkbox"/> မ <input type="checkbox"/> ကျား + မ				

ရာထူး ကျေးရွာအုပ်စု စီ/ထောက်ကော်မတီ ဥက္ကဋ္ဌ      အမည် လှစိန်မာ      ရက်စွဲ ၁၇.၂.၂၀၁၇  
ဒေါ်ခေမာ



အုပ်စုအစည်းအဝေးမှတ်တမ်း

ဆင်ခြေဖုံး-ကုန်စု ဦးစားပေး ဖွဲ့ဖွဲ့ရေး လုပ်ငန်းများ ရွေးချယ်မှု ကခန်းကဝေ

နေရာ - လယ်တောင်ယာကုန်ချယ်ရေး မြားရိုး

စတင်ချိန် - 9:00 am

ပြီးဆုံးချိန် - 12:00 am

ရက်စွဲ - 13. 3. 2017

အကြောင်းကရာ " ကျေးဇူးဦးစားပေး ဖွဲ့ဖွဲ့ရေး လုပ်ငန်းများ ရွေးချယ်ခြင်း

(13. 3. 2017) ရက်နေ့တွင် လယ်တောင်ယာကျေး

ဇွန်ကုန်ချယ်ရေး မြားရိုး၌ ကျင်းပသော ကခန်းကဝေ

ပေးဆွဲဖက်ကုန် နှုတ်ယူနှစ်စက်ဝန်း၏ ဦးစားပေး

ကရောင်ကစာစာပေ မည့်လုပ်ငန်းများ မှာ

(၁) ဥယျာဉ်ကပ် - တောင်ရေတွင်း ပျံတွင်း သိန်း (၅၀)

(၂) ကောက်ကင်းရွှေ - စားကျောင်းခြံခင်း နှို သိန်း (၄၀)

(၃) ကောက်ကင်းရွှေ - ကစာစာပေ သိန်း (၉၀)

(၄) ကေဏ္ဍိ - စိတ်စမ်းရေ သိန်း (၇၀)

(၅) အာဓိကပ် - လျှပ်စစ်ဖိ (၆၅) သိန်း

(၆) လယ်တောင်ယာ - လျှပ်စစ်ဖိ သိန်း (၁၈၀)

(၇) စတီရီတောင် - စားကျောင်း ကြီးဘာသာစား

ဂွက်ခြင်း (၈၀) သိန်း

စာစာပေ နှုတ်ယူနှစ်စက်ဝန်း တွင်ကုန်စု ဖွဲ့

ဖွဲ့ရေး လုပ်ငန်းများ ကြွယ်ဝသော လက်ဝှေ့စား ဂွက်ရန်

ဘဝကတူဆွဲဖက်ကုန်ကြသည်။

ဆွေးနွေးချက် " ကျန်ရှိနေသော ကျေးဇူးပါး ရွာကား လာမည့် ဖက်ဖက်

နှစ်စက်ဝန်းတွင် ဦးစားပေး ကြွယ်ဝ စားစားဂွက် မည့်ဖက်

ကြောင်း ကုန်စုတွင် ကခန်းကဝေ နှို ဆွဲဖက်ကုန်ကြသည်။

စာကရောက်သူ ဦးရေ " ကျား (၁၂)၊ မ (၁၀)၊ ပေါင်း (၂၂)

မှတ်ချက် " ကုန်စုကုန်ချယ်ရေး မြား နှို လယ်တောင်ယာကုန်ချယ်ရေး

မြား စာကရောက်ခဲ့ပါသည်။

ကုန်စုစီစဉ်

ကုန်စုစီစဉ်

မှတ်တမ်းတင်သူ : ဒေါ်ခင်ခင်

ကစာစာပေ : ဦးကျော်နိုင်



၁၁။ မှတ်တမ်းဓာတ်ပုံများ



၁၂။ ကျေးရွာကော်မတီဝင်များစာရင်း

ဝက်ဒ်ဘောင် ကော်မတီဝင် များ

စဉ်	နာမည်	ရာထူး	ဖုန်းနံပါတ်
၁	ဦးအုန်းကြိုင်	ဧ/ဆောက် ကော်မတီ	၀၉၄၅၅၃၈၆၇၅၈
၂	ဒေါ်ခင်ခင်ချို		၀၉၂၅၀၈၈၆၈၄၀
၃	ဒေါ်ခင်မာဦး	ကျေးရွာစေတနာဝန်ထမ်း	၀၉၂၆၁၆၆၂၂၆၂
၄	ဦးသူလျှိုင်အိ		၀၉၂၆၄၅၆၆၆၀
၅	ဦးခင်မင်းသူ	ငွေစာရင်းကိုင်	၀၉၄၅၁၆၄၃၂၅၇
၆	ဦးညိုဘိန်း	ဝယ်ယူရေးဆယ်ကော်မတီ	၀၉၂၅၂၉၂၂၈၁၈
၇	ဒေါ်အိတ်တေး		၀၉၂၆၀၇၆၈၁၈၃
၈	ဦးမျိုးလွင်	ဝေပန်ကြံပြုတိုင်ကြားရေး စွမ်းရေးကော်မတီ	၀၉၄၅၅၀၅၃၈၃၅
၉	ဒေါ်ကြည်ယု		၀၉၂၅၀၄၇၀၈၁၃၅
၁၀	ဒေါ်အိတ်အိတ်	စောင့်ကြည့်ကြီးကြပ်ရေးဆယ် ကော်မတီ	၀၉၁၁၅၅၆၃၄၆၀
၁၁	ဦးလှဝေ		၀၉၄၅၆၆၂၂၅၅၈
၁၂	ဒေါ်မူမူအေး	လည်ပတ်ဖြေဖြေထိန်းသိမ်းရေး ဆယ်ကော်မတီ	-
၁၃	ဦးဘိန်းဖြေ		၀၉၂၅၉၀၇၁၅၂၃
		ကျား	၇
		မ	၆
		ပေါင်း	၁၃



၁၃။ ကျေးရွာအုပ်စုကော်မတီဝင်များစာရင်း

ဆင်ခြေပုံး: ချပ်စု ကော် မတီဝင်များ စာရင်း.

၁။	ဦးကျော်နိုင်	( ချပ်စု မီထောက် )
၂။	ဒေါ်ခင်ခင်အိမ်	( ချပ်စု မီထောက် )
၃။	ဒေါ် ဖွဲ့စေ	( ချပ်စု ကဏ္ဍာရေး )
၄။	ဦး ဖွဲ့စေ	( ကဏ္ဍာရေး နယ်စွဲ )
၅။	ဦး ဖွဲ့စေ	( စာရင်း ကိုင် )
၆။	ဦး ဖွဲ့စေ	( နယ်စွဲ )
၇။	ဒေါ် ဖွဲ့စေ	( နယ်စွဲ )
၈။	ဒေါ် ဖွဲ့စေ	( နယ်စွဲ )
၉။	ဒေါ် ဖွဲ့စေ	( နယ်စွဲ )
၁၀။	ဦး ကျော်နိုင်	( နယ်စွဲ )
၁၁။	ဒေါ် ရွှေရည်ထက်	( နယ်စွဲ )
၁၂။	ဦး ဖွဲ့စေ	( နယ်စွဲ )
၁၃။	ဒေါ် ဖွဲ့စေ	( နယ်စွဲ )
၁၄။	ဒေါ် ဖွဲ့စေ	( နယ်စွဲ )
၁၅။	ဒေါ် ဖွဲ့စေ	( နယ်စွဲ )
၁၆။	ဒေါ် ဖွဲ့စေ	( နယ်စွဲ )
၁၇။	ဒေါ် ဖွဲ့စေ	( နယ်စွဲ )
၁၈။	ဒေါ် ဖွဲ့စေ	( နယ်စွဲ )
၁၉။	ဒေါ် ဖွဲ့စေ	( နယ်စွဲ )
၂၀။	ဒေါ် ဖွဲ့စေ	( နယ်စွဲ )
၂၁။	ဒေါ် ဖွဲ့စေ	( နယ်စွဲ )
၂၂။	ဒေါ် ဖွဲ့စေ	( နယ်စွဲ )
၂၃။	ဒေါ် ဖွဲ့စေ	( နယ်စွဲ )
၂၄။	ဒေါ် ဖွဲ့စေ	( နယ်စွဲ )



၁၄။ ဦးစားပေးကဏ္ဍအလိုက် လုပ်ငန်းများ အကျဉ်းချုပ်

ဆင်ကျပ်၊ အုပ်စု - ခေါ်ဆိုစာတင်စာ

စဉ်	ကျေးရွာအတွက် ဦးစားပေး ပြုပြင်ထိန်းသိမ်းရေးလုပ်ငန်းများ	အဆိုပြုသူ (ကျား/မ)	ခန့်မှန်းကုန်ကျစရိတ်	အကျိုးခံစားခွင့် ဦးရေ	အာဇာနည်
1	စာသင်ကျောင်း အကြီး သစ်ပြုပြင်ရေး	ကျား/1/၁	8000000	269	ပညာရေး
2	ကွန်ကရစ်လမ်းပြုပြင်ရေး	ကျား/1/၁	30000000	269	ထီးပန်းစက်ကွပ်ရေး
3	ကျွန်းစာရေးစေးပေးရေး	ကျား/1/၁	100000000	269	ကျွန်းစာရေး
4	လျှပ်ခလစ်ဖို့ ဒီဇယ် အင်ဂျင်	ကျား/1/၁	15000000	269	ဖိုးလင်ရေး
5	ပြတိုင်း ရေကြောင်း	မ	8000000	269	ရေပြိုရေး
6	ခရီးစဉ် အစားအသုံး	မ	5000000	269	အခြား