

ပြည်ထောင်စု သမ္မတမြန်မာနိုင်ငံတော် အစိုးရ

စိုက်ပျိုးရေး ၊ မွေးမြူရေးနှင့်ဆည်မြောင်းဝန်ကြီးဌာန

ကျေးလက်ဒေသဖွံ့ဖြိုးတိုးတက်ရေး ဦးစီးဌာန

တနင်္သာရီမြို့နယ်



လူထုဗဟိုပြု စီမံကိန်း

National Community Driven Development Project

(NCDDP)



ကျေးရွာဖွံ့ဖြိုးရေး အစီအစဉ်

Village Development Plan (VDP)

ပြင်ရိုးကျေးရွာ၊ အရှေ့မော်တုန်းကျေးရွာအုပ်စု

၂၀၁၇ ခုနှစ်

တနင်္သာရီမြို့နယ်

ပြင်ရိုးကျေးရွာ၊ အရှေ့မော်တုန်းကျေးရွာအုပ်စု၊ တနင်္သာရီမြို့နယ်

မာတိကာ

၁။	မြို့နယ်မြေပုံ	၃
၂။	ကျေးရွာအုပ်စုပြမြေပုံ (တည်နေရာ)	၄
၃။	အုပ်စုတွင်ပါဝင်သောကျေးရွာများစာရင်း	၅
၄။	ကျေးရွာအခြေခံအချက်အလက်များ	၆-၇
၅။	လူထုပူးပေါင်းပါဝင်သော လူမှုဆန်းစစ်ခြင်းနှင့် အကဲဖြတ်ခြင်းလုပ်ငန်းစဉ် (PSA/PRA) အကျဉ်းချုပ်ဖော်ပြချက်	၈-၉
၆။	ကျေးရွာဖွံ့ဖြိုးရေးအစီအစဉ်အတွက်အသုံးပြုခဲ့သော PRA tools များနှင့် တစ်ခုချင်းစီအတွက် သုံးသပ်ချက်များ	၁၀-၂၅
၇။	ကျေးရွာအချက်အလက်(ပုံစံ-၁)၊ ပထမအကြိမ်အစည်းအဝေးမှတ်တမ်း	၂၆-၂၉
၈။	စီမံကိန်းစက်ဝန်းအချိန်ဇယား(ပုံစံ-၂)	၃၀
၉။	ကျေးရွာဖွံ့ဖြိုးရေးဦးစားပေးအစီအစဉ်(ပုံစံ-၃)၊ ဒုတိယအကြိမ်အစည်းအဝေးမှတ်တမ်း	၃၁-၃၅
၁၀။	ကျေးရွာအုပ်စုစီမံကိန်းလုပ်ငန်းခွဲရွေးချယ်ခြင်း(ပုံစံ-၄)၊ အုပ်စုအစည်းအဝေးမှတ်တမ်း	၃၆-၃၉
၁၁။	ကျေးရွာကော်မတီဝင်များစာရင်း	၄၁
၁၂။	ကျေးရွာအုပ်စုကော်မတီဝင်များစာရင်း	၄၂-၄၃
၁၃။	ဦးစားပေးကဏ္ဍအလိုက် လုပ်ငန်းများ အကျဉ်းချုပ်	၄၄

၁။ တနင်္သာရီမြို့နယ်ပြ မြေပုံ

တနင်္သာရီမြို့နယ်၊ ကျေးရွာအုပ်စုများပြမြေပုံ

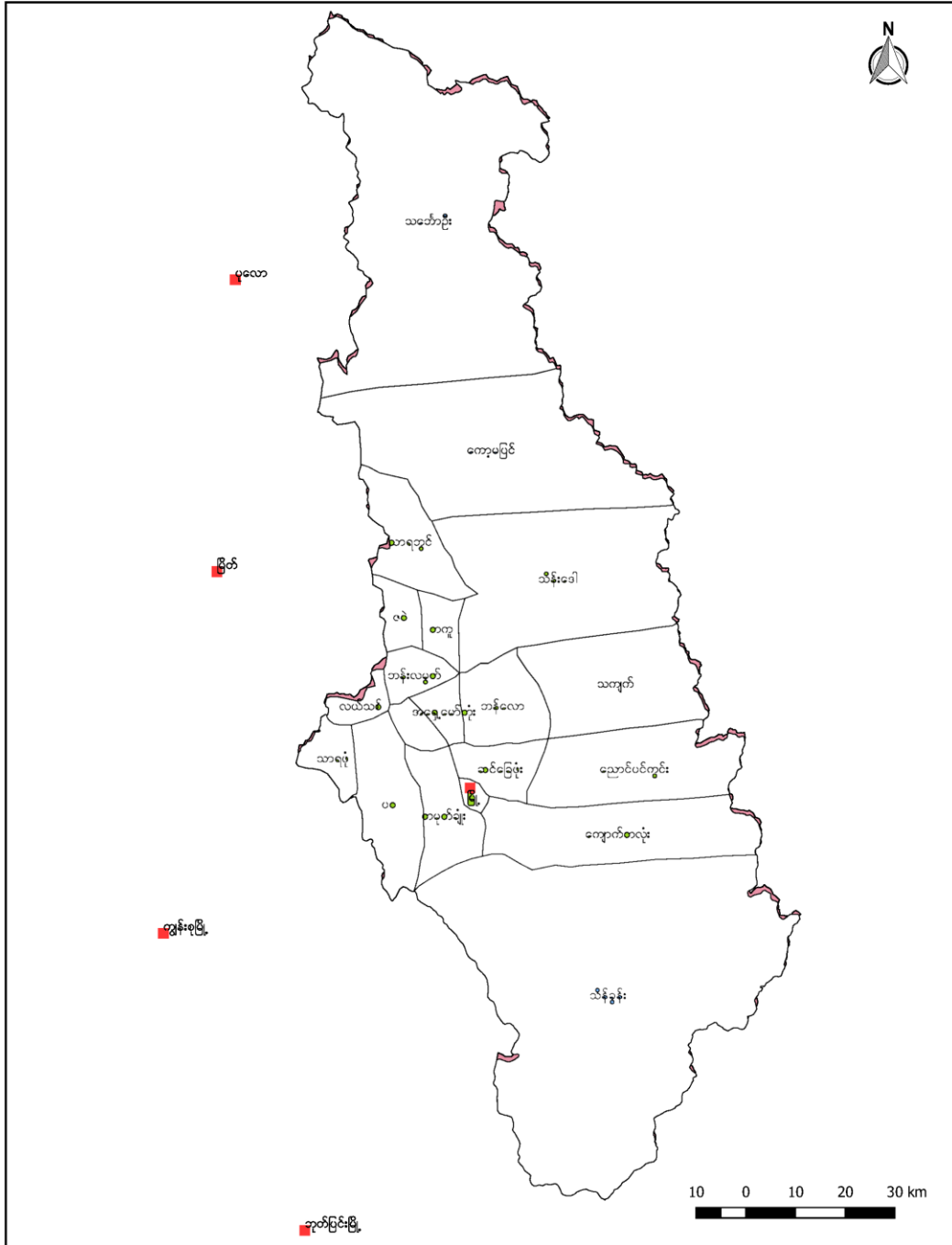

၃။ အုပ်စုတွင်ပါဝင်သောကျေးရွာများစာရင်း

၁။ ရွာမကျေးရွာ

၂။ ဇလုံးကျေးရွာ

၃။ ပြင်ရိုးကျေးရွာ

၄။ ထုံနွယ်ကျေးရွာ

၅။ အရှေ့စုကျေးရွာ

၆။ အနောက်စုကျေးရွာ

၇။ ကတဲလိပ်ကျေးရွာ

၈။ မြို့ဟောင်းကျေးရွာ

၉။ အန္တာပြင်ကျေးရွာ

၁၀။ ကော့မပြင်ကျေးရွာ

လူထုပူးပေါင်းပါဝင်သော လူမှုဆန်းစစ်ခြင်းနှင့် အကဲဖြတ်ခြင်းလုပ်ငန်းစဉ် (PSA/PRA) အကျဉ်းချုပ်ဇယား

လူထုပူးပေါင်းပါဝင်သော လူမှုဆန်းစစ်ခြင်း၊ ဖြစ်နိုင်ခြင်းနှင့် အကဲဖြတ်ခြင်း လုပ်ငန်းစဉ်
PRA အကျဉ်းချုပ်

စဉ်	အခြေအနေအထား	ရက်စွဲ	ဦးတည်အုပ်စု	ထက်ရှက်မှု			အဓိကဆွေးနွေးချက်များ
				ကျား	မ	ပေါင်း	
၁။	လူမှုဖွံ့ဖြိုးရေးအဖွဲ့အစည်း	၆.၇.၂၀၁၇	ချမ်းသာ၊ အလယ်အလတ်၊ ဖွင်းပါး၊ အလွန်နွမ်းပါး အုပ်စုများ	၇	၁၀	၁၇	ကျေးရွာလူမှုဖွံ့ဖြိုးရေးအဖွဲ့များ၊ ချွဲခြားမှု၊ ဖွဲ့စည်းရေး၊ အတွက်အခြေခံအဖွဲ့များ၊ ဖွဲ့စည်းခြင်း၊ ကျေးရွာများနှင့် အများစုကောလိပ်များ၊ ဖွဲ့စည်းခြင်း။
၂။	ကုသိုလ်ရေးဗဟိုဌာန	၆.၇.၂၀၁၇	ကော်မတီဝင်၊ အမျိုးသမီး၊ အမျိုးသားများ	၇	၁၀	၁၇	ကုသိုလ်ရေးဗဟိုဌာန၊ ဝန်ထမ်းများ၊ လုပ်ငန်းများ၊ ဖွဲ့စည်းရေး၊ လုပ်ငန်းများ၊ ဝမ်းမာမှုနှင့် ပြုပြင်ရေးများ။
၃။	ကျေးရွာလူမှုဖွံ့ဖြိုးရေး ဝန်ထောက်အဖွဲ့	၆.၇.၂၀၁၇	ရပ်ဝှံရပ် ဖွဲ့စည်းရေး၊ ကော်မတီဝင်များ	၇	၁၀	၁၇	အိမ်အမျိုးအစားများ၊ အခြေခံအဆောက်အအုံများ၊ ဝမ်းမာမှု၊ အထောက်အပံ့များ၊ ဖွဲ့စည်းရေး၊ ကျေးရွာများ၊ ဖွဲ့စည်းရေးများ၊ ဖွဲ့စည်းရေးများ။
၄။	ကျေးရွာအဖွဲ့အစည်းအဖွဲ့အစည်း	၆.၇.၂၀၁၇	အမျိုးသားအုပ်စု၊ အမျိုးသမီးအုပ်စု၊ လူငယ်အုပ်စု၊ ရပ်ဝှံရပ်အုပ်စု	၃၆	၅၀	၈၆	အမျိုးသားအုပ်စု၊ အမျိုးသမီးအုပ်စုနှင့် အဓိကလိုအပ်ချက်များ ပေါ်မူတည်၍ ဖွဲ့စည်းခြင်း။
၅။	အဖွဲ့အစည်းချိတ်ဆက်မှု	၆.၇.၂၀၁၇	ကျေးရွာအုပ်စု၊ ကျေးရွာအဖွဲ့၊ ကျေးရွာအဖွဲ့၊ ကော်မတီအဖွဲ့	၈	၁၀	၁၈	ကျေးရွာအဖွဲ့အစည်းများနှင့် မည်သို့ဆက်သွယ်ရေးများ၊ အတွက် မည်သည့်အဖွဲ့များ၊ ချိတ်ဆက်လုပ်ငန်းများ။

၆။	ပင်ကုအိမ်ကွန်ယက်	၄.၃.၂၀၁၇	အမျိုးသားများ နှင့် အမျိုးသမီး များ	၈	၁၀	၁၈	အမျိုးသားများနှင့် အမျိုး သမီးများ တန်းတူအခွင့် အရေး ရရှိမှုနှင့် မရရှိ သည့် အကြောင်းအရင်းများ
၇။	ကျေးရွာအိမ်မက် ပြုခြေပုံ	၄.၃.၂၀၁၇	ကျေးရွာခွဲ၊ ဆောက် အဖွဲ့ ကျေးရွာလူထု	၃၆	၅၀	၈၆	ကျေးတစ်ချို့တွင် ကျေးရွာ တွင် ဖြစ်စေချင်သော၊ ဖြစ် စေချင်သော အရာများ ထည့် သွင်းရေးဆွဲခြင်း

၆.၁။ လူမှုရေးအရင်းအမြစ်ပြမြေပုံ

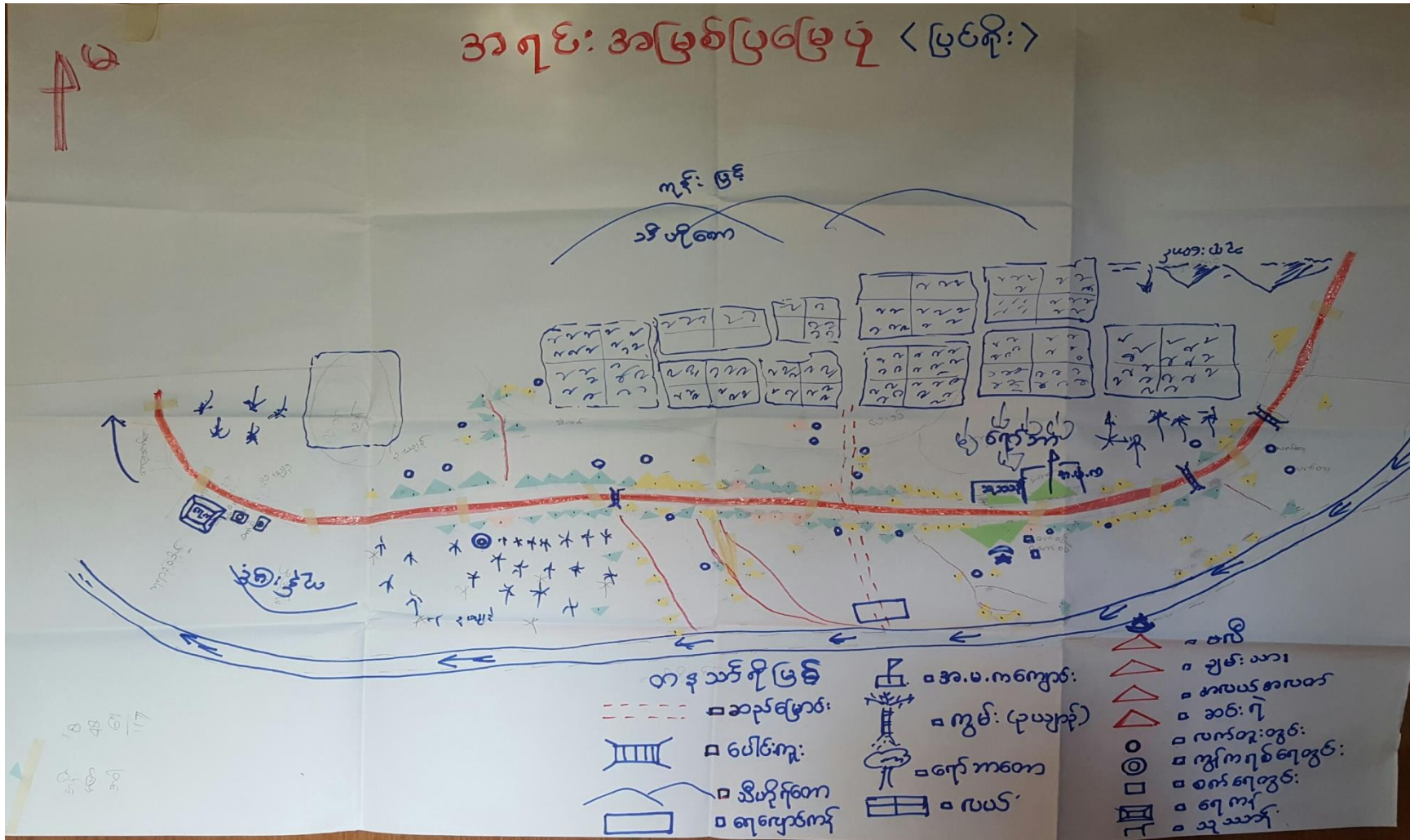

ပြင်ရိုးကျေးရွာ၊ အရှေ့မော်တုန်းကျေးရွာအုပ်စု၊ တနင်္သာရီမြို့နယ်

၆.၂။ ဥစ္စာနေကြွယ်ဝမှု အဆင့်သတ်မှတ်ခြင်း

ဥစ္စာနေကြွယ်ဝမှု အဆင့်သတ်မှတ်ချက်			ဖြေရှင်း
အဆင့်	သတ်မှတ်ချက်	အိမ်ထောင်စု အရေအတွက်	ရာခိုင်နှုန်း
၁	တိုက်ခံ၊ သွပ်မီးအိမ်၊ ကုန်ခုံဆိုင်၊ မီးထွန်းလျှေ၊ ဆိုင်ကယ် (၂)စီး၊ ဥယျာဉ် (၂)ဧက၊ လယ် (၃)ဧက၊ သစ်ပင် (၂)ဧက၊ နွား (၃)၊ ဣ (၃၀)၊ လယ်ထွန်စက်၊	၈	၆.၈၅%
၂	RC တိုင်၊ သစ်တိုင်၊ ယုန်က၊ ဝါးထရုံက၊ ချို၊ သွပ်မီးအိမ်၊ ဆိုင်ကယ်၊ လယ် (၂)ဧက၊ ဈေးဆိုင်၊ ဥယျာဉ် (၂)ဧက၊ သစ်ပင် (၁၅)ဧက၊ နွား (၁)၊ ဆိတ် (၃)၊ ကြက်၊ သံရော်ဘာ (၂)ဧက၊	၄၈	၄၁.၀၃%
၃	ဝါးထရုံက၊ ချိုမိုး၊ (တချို့ ဖြေငှား) (လျှပ်စီးစနစ်) အိမ်အဖွဲ့စဉ် ပိုင်ဆိုင်မှုမရှိ	၆၁	၅၂.၁၄%
	စုစုပေါင်း	၁၁၇	၁၀၀%

ဥစ္စာဓနကြွယ်ဝမှု အဆင့်သတ်မှတ်ခြင်း သုံးသပ်ချက်

ပြင်ရှိုးကျေးရွာ၏ ဥစ္စာဓနကြွယ်ဝမှုဖြေဖယော သုံးသပ်ချက်

ကျေးရွာအုပ်စု " အရှေ့မော်တုန်း "၊
 ကျေးရွာအမည် " ပြင်ရှိုး "၊
 ဇယားအမည် " ဥစ္စာဓနကြွယ်ဝမှုဖြေဖယော "၊
 သုံးသပ်ချက် " ပြင်ရှိုးကျေးရွာ ရွာသာများ၏ ဆန္ဒအရ အဆင့် (၁)၊
 အဆင့် (၂)၊ အဆင့် (၃)၊ အဆင့် (၄)၊ အဆင့် (၅) သတ်မှတ်
 ထားပါသည်။ အဆင့် (၁)တွင် တိုက်ခုံ၊ သွပ်ဗိုင်း၊ အိမ်၊ တုန်းခုံ၊ ဗိုင်း၊ ထွန်း၊ ငွေ၊
 ဆိုင်ကယ် (၂) စီး၊ ဥယျာဉ် (၂) ဧက၊ လယ် (၃) ဧက၊ ဝန်ဟို (၂) ဧက၊
 နွား (၃) ကောင်၊ ကျွဲ (၃) ကောင် (တစ်ဦးတည်း ဖြစ်)၊ လယ်ထွန်စက်
 ဖိုင်ဆိုင်ဖြိုး၊ အိမ်ထောင်စု (၈) အိမ်ရှိပြီး (၆၆.၈၄%) ရှိပါသည်။
 အဆင့် (၂) တွင် RC ဝိုင်း၊ သစ်ဝိုင်း၊ ပျဉ်က၊ ဝါးထရုံက၊ ဓနိ၊ သွပ်ဗိုင်း၊
 ဆိုင်ကယ်၊ လယ် (၂) ဧက၊ ဈေးဆိုင်၊ ဥယျာဉ် (၂) ဧက၊ ဝန်ဟို (၃) ဧက၊
 နွား (၁) ကောင်၊ ဆိတ် (၃) ကောင်၊ ကြွက်၊ အံ၊ ရော်ဘာ (၂) ဧက ဖိုင်ဆိုင်ဖြိုး၊
 အိမ်ထောင်စု (၄၈) အိမ်ရှိပြီး (၆၁.၀၃%) ရှိပါသည်။ အဆင့် (၃) တွင်
 ဝါးထရုံက၊ ဓနိ၊ (တစ်ဦးတည်း) (ကျပ်စုံ၊ နယုတ်)၊ အိမ်၊ မြေ၊ ဖိုင်ဆိုင်
 ဖြူဖရွှါ၊ ဖိုင်ဆိုင်ဖြိုး၊ အိမ်ထောင်စု (၆၅) အိမ်ရှိပြီး (၅၅.၁၄%) ရှိ
 ပါသည်။ အချုပ်အခြားခြင်း ပြင်ရှိုးကျေးရွာ တွင် ဆင်းရဲသား နမူနာ ၃ ရှိ
 ပြီး အလယ်အကိုင်၊ အဆင့်၊ အလမ်းများ ဖြစ်ပေါ်နေပါသည် ဟု သုံးသပ်
 ဖြစ်ပါသည်။

၆.၃။ပိုင်ဆိုင်မှုနှင့် ခွဲခြမ်းစိတ်ဖြာမှု

ဆိန်ချုပ်သူ		ဖြေရှင်း
ကျား	မ	ကျား + မ
<ul style="list-style-type: none"> ဇေယျ ဇေယျ ခုတ်စက် တံငါဇေယျ လယ်ထွန်စက် မြက်ခုတ်စက် စပါးဖြေစက် ကျွဲ၊ နွား ဆိုင်ကယ် 	<ul style="list-style-type: none"> အိတ်ချုပ်စက် ဈေးဆိုင် မီးဖိုချောင်သုံးပစ္စည်း ဇြာက၊ ဂဲ၊ ဆိတ် 	<ul style="list-style-type: none"> လယ်၊ ဥယျာဉ် စက်ဘီး ဖုန်း TV

အသုံးပြုသူ		ဖြေရှင်း
ကျား	မ	ကျား + မ
<ul style="list-style-type: none"> ဇေယျ ဇေယျ ခုတ်စက် တံငါဇေယျ လယ်ထွန်စက် မြက်ခုတ်စက် စပါးဖြေစက် ထော်လက်ဂျီ ကား 	<ul style="list-style-type: none"> အိတ်ချုပ်စက် ဈေးဆိုင် မီးဖိုချောင်သုံးပစ္စည်း 	<ul style="list-style-type: none"> လယ်၊ ဥယျာဉ် ဖုန်း ဆိုင်ကယ် TV ကျွဲ၊ နွား ဇြာက၊ ဂဲ၊ ဆိတ် စက်ဘီး

အသုံးပြုမှု၊ ထိန်းချုပ်မှု ဖယောင်း၊ သုံးသပ်ချက်

ကျေးရွာစုစု - အရှေ့တောင်

ကျေးရွာ - ပြင်ရိုး

ပြင်ရိုးကျေးရွာ၏အသုံးပြုမှု၊ ထိန်းချုပ်မှု ဖယောင်း အားကြည်ရှုမြင်အား
ပြင်ထိုကျေးရွာတွင်အမျိုးသားများမှာ လျှေ၊ လျှေခတ်စက်၊ တံငါလှေယာ၊ လယ်ထွန်
စက်၊ ဖြတ်ခတ်စက်၊ ထော်လာဗီ၊ ကား စသည်တို့မှာ တစ်ဖို၊ ဖြီး၊ မား သည်ကပြင်
စီးပွားစရု လုပ်ငန်းကို လုပ်ကိုင်နိုင်စေရောင်းတွေ့ရှိရသည်။ စမျိုးသမီးများမှာ အိမ်
တွင်းသုံး နပ်ချုပ်စက်၊ မီးဖိုချောင်သုံးပစ္စည်းများကိုသာ နည်းပြုပြင်သည်။ လယ်
ဥယျာဉ်၊ ဖုန်း၊ ဆိုင်ကပ်၊ TV၊ ကျွဲမွေး၊ ဖြတ်စက်ဘဲ စသည်တို့မှာ စမျိုးသား၊
စမျိုးသမီး နှစ်ဦးစလုံး နည်းပြုပြင်သည်။ ထိုနည်းဖြင့် များစားထိန်းချုပ် ဂုတင်
စမျိုးသားနည်း ပြုသောပစ္စည်းကို စမျိုးသားများ သာထိန်းချုပ်ပြီး၊ စမျိုးသမီးများ
သည်လည်း မိမိနည်းဖြင့် ပြုသောပစ္စည်းကိုသာ ထိန်းချုပ်ပြီး၊ ကျွဲမွေးစသည်မှာ စမျိုး
သား နှင့်စမျိုးသမီး နှစ်ဦးစလုံး နည်းဖြင့် ပြုသော်လည်း ထိန်းချုပ်ရာတွင် ကျွဲမွေးတို့
မှာ စမျိုးသားထိန်းချုပ်ပြီး စိမ်းအနီးတွင် မွေးဖွားလာကြောင်းကို ဆက်သော်
တို့မှာသာ စမျိုးသမီးထိန်းချုပ်ထားကြောင်းတွေ့ရှိရသည်။ ထိုစဉ်က ကျေးရွာကို ဖြတ်သန်း
ကားဖြင့် စမျိုးသားများမှာ စိမ်းအနီးတွင် ကလပ်လုပ်ကိုင်နိုင်ပြီး စမျိုးသမီး
များသည် စိမ်းတွင်းမှ နှင့် စိမ်းအနီးပတ်ဝန်းကျင်တွင်သာ လုပ်ကိုင်နိုင်ပြီး ဖြတ်သန်းလည်းတွေ့
ရှိရပါသည်။

၆.၄။ ရာသီခွင်ပြ ပြက္ခဒိန်

ရာသီခွင်ပြ ပြက္ခဒိန်

၂၀၂၀

အကြောင်းအရာ	ဇန်နဝါရီလ	ဖေဖော်ဝါရီလ	မတ်လ	ဧပြီလ	မေလ	ဇွန်လ	ဇူလိုင်လ	ဇူလိုင်လ	အောက်တိုဘာလ	နိုဝင်ဘာလ	ဒီဇင်ဘာလ	ဇန်နဝါရီလ
ပုဂံ	///					///	///	///	///	///	///	///
ဥယျာဉ်	///	///								///	///	///
ဗျာဒိတ်	/	/	/	/	/	/	/	/	/	/	/	/
မုန်တိုင်း	/	/	/	/	/	/	/	/	/	/	/	/
တောမီး					///	///	///	///				
တစ်ခွက်	△	△	△△ △	△	△	△	△△	△△	△	△	△	△
အောက်ခွက်	△△ △	△△	△△ △	△△ △	△△ △	△△ △	△△ △	△△ △	△△ △	△△ △	△△ △	△△ △

၆.၅။ ကျားမရေးကဏ္ဍ(၂)ပင့်ကူအိမ်ပြ မြေပုံ

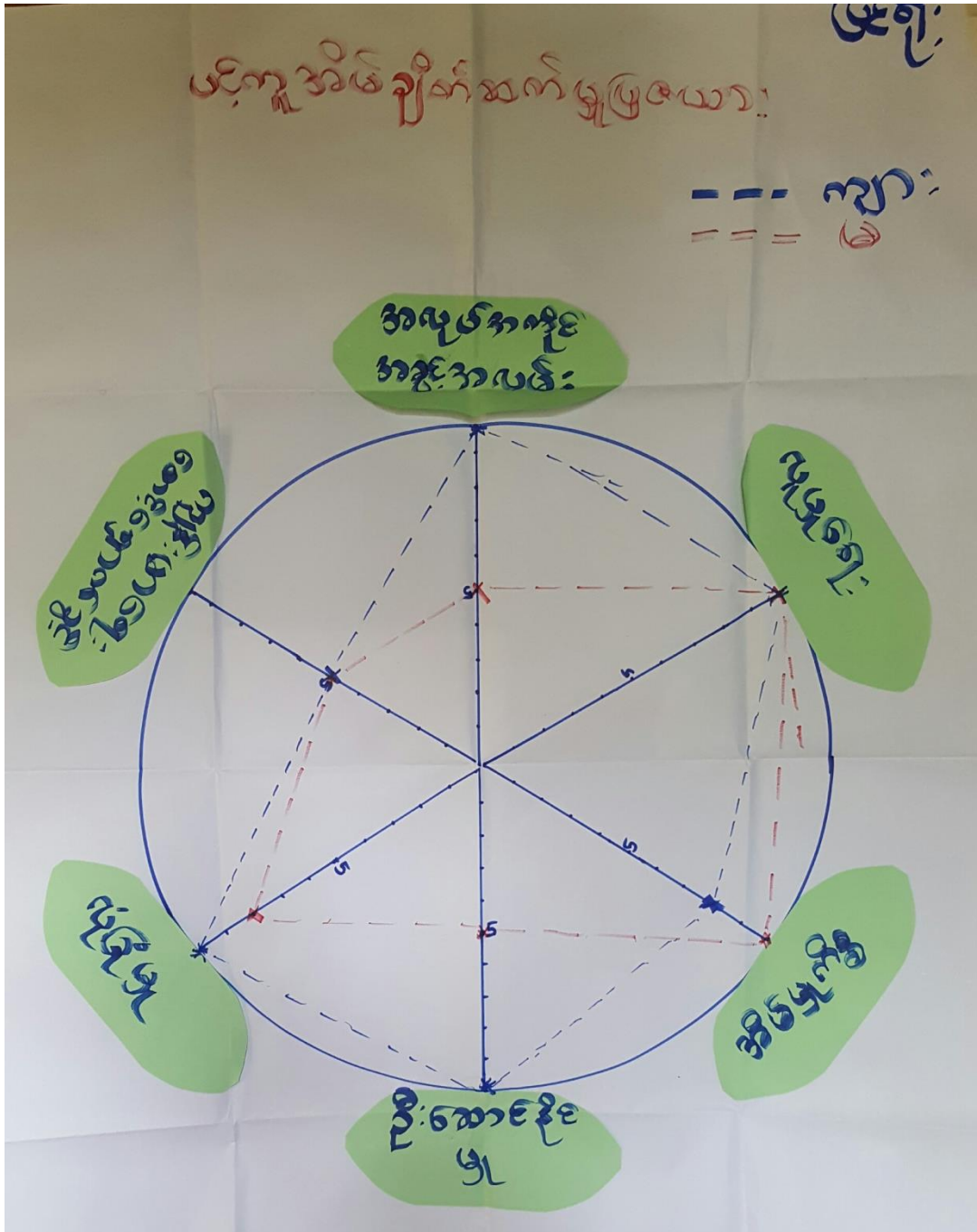

ကျားမရေးကဏ္ဍ(၂)ပင့်ကူအိမ်ပြ မြေပုံ သုံးသပ်ချက်

ပြင်ရိုးကျေးရွာ၏ ပင့်ကူအိမ်ချိတ်ဘက်မြေပြင်ဇယား သုံးသပ်ချက်

ကျေးရွာအုပ်စု နမည်။	။	အရှေ့မော်တုန်း။
ကျေးရွာနမည်	။	ပြင်ရိုး။
ဇယားနမည်	။	ပင့်ကူအိမ်ချိတ်ဘက်မြေပြင်ဇယား။
သုံးသပ်ချက်	။	ပြင်ရိုးကျေးရွာတွင် နမူး၊ သမီး၊ များ၊ ကရုဏ်း၊ နယုတ်၊ ကလိုင်၊ ကခွင့်၊ ကပစ်၊ မှာ၊ နမူး၊ သား၊ ထက်

ကခွင့်၊ ကပစ်၊ နည်းပါးရာသည် ကိုတွေ့ရပါသည်။ ကျန်းမာရေး စောင့်ရှောက်
ခွင့်၊ ကရုဏ်း၊ အမျိုးသမီး၊ နှင့် နမူး၊ သား၊ မှာ တန်းတူကခွင့်၊ ကရေ၊ ရသည်
ဟု ကျေးရွာ သို့ ကျေးရွာသား များ၏ ဖြောင့်ချက်ကရသိရပါသည်။
ပျူမျှတေး တွင် ဖည်း၊ တန်းတူညီမျှ ရှေ့သည်ကိုတွေ့ရပါသည်။ အိမ်မြက်စွတွင်
နမူး၊ သမီး၊ များမှာ ဦးဆောင်နေရသည်ကိုတွေ့ရပါသည်။ ယုံခြုံမှုနှင့်
ဦးဆောင်နိုင်မှု မှာမူ နမူး၊ သား၊ များသာ ဦးဆောင်နေသော ဇာတ်
နမူး၊ သမီး၊ များ၊ ကတွက် စွမ်းဆောင်ရည် များ၊ ယုံ နပ်တု သည့်ဟု သုံးသပ်
မိပါသည်။

Venn ချိတ်ဆက်မှုပြ မြေပုံ

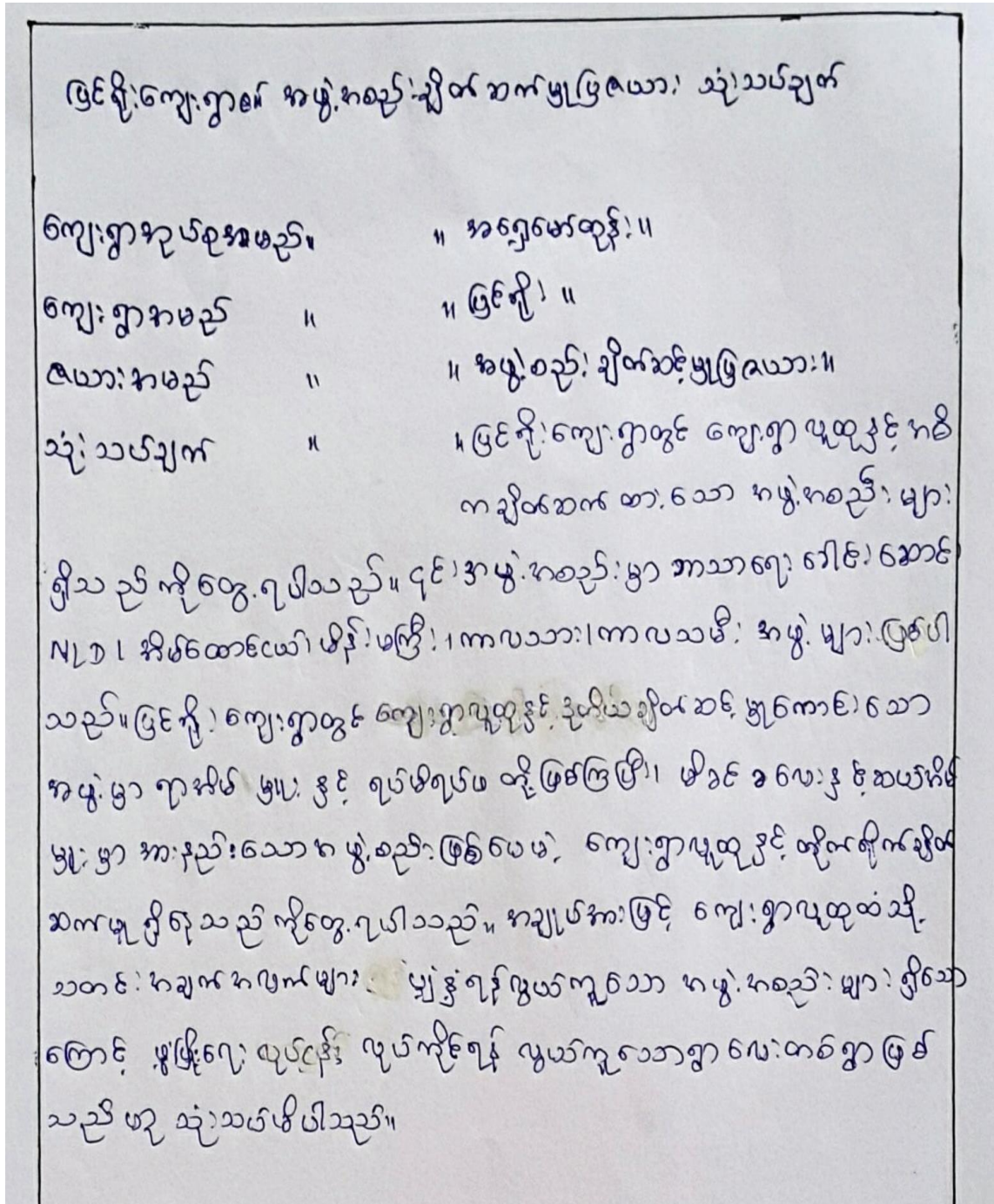

၇။အခက်အခဲအတားဆီး၊ ပြဿနာ၊ စိန်ခေါ်မှုများ

အမျိုးသား အဖွဲ့ ပွဲတင်ဖြသော အခက်အခဲ

ကျောင်း / ကျောင်း အင်္ဂါ ၇၀ နှင့် မဆိုသည့် အတွက် အခက်ခဲရှိ
 လမ်း / မိုးရာသီလမ်းမကောင်း သည် အတွက် အခက်ခဲရှိ
 မှတ်ပုံတင် / လမ်းဘေး နားထောင်ခန်း အတွက် အခက်ခဲရှိ
 ရာဆိပ်တံတား / အတက် အဆင်း နားထောင်ခန်း အတွက် အခက်ခဲရှိ
 အိမ် ၇၇၀ / ပိုင်ဆိုင်သူ အချစ်တမ္မာ မရှိသည့် အတွက် အခက်ခဲရှိ
 ငွေအား / ပုံစံ (၇) မရှိသည့် အတွက် အခက်ခဲရှိ
 လမ်း / မြေ (၇) မရှိသည့် အတွက် အခက်ခဲရှိ
 ချေး / ချေး မရှိသည့် အတွက် ဖြစ်ပွားသော ဖွား အခက်ခဲရှိ
 မိ / ကျ (၂၄) နာရီ အတွက် မရှိသေး သည့် အတွက် အခက်ခဲရှိ
 ကျား / မကျား / ကျား / မကျား ခေါင်းပေး ခန်း မရှိသည့် အတွက် အခက်ခဲရှိ
 အကြမ်းစိုက် / မဟုတ်သော ဖွား ရရှိစေရန် အခက်ခဲရှိ
 ဇွန်လ / ရောင်း / လုပ်ငန်းလုပ်ရန် အခက်ခဲရှိ။

အမျိုးသမီး အဖွဲ့ ပွဲတင်ဖြသော အခက်အခဲ **ဖြေရှင်း**

- ၁) မိုးရာသီရောက်၍ လမ်း အလွန်ဆိုး ၁၂၀၀၀ - ကျောင်း သား - များ များ ထွက် နာထွက်
- ၂) မိုးရာသီမှာ ချော့ဆန်း ခြောက်သည့် နာထွက် သောက်သုံး စေရန် ခက်ခဲသည့်
- ၃) မီးအား မရသေးသည့် နာထွက် ကျောင်း သား / သူထွက် နာထွက် အလွန်ခက်ခဲသည်
- ၄) ရေကန် မရှိသော နာထွက် နားထောင်ခန်း
- ၅) ကျောင်း ခြံစည်း ကို မကောင်း တဲ့ နာထွက် ကျွဲ-နွား တာရီအား မဝင်ထွက်ရှိ
- ၆) ကျောင်း အား မရသေးသည့် နာထွက် ဇွန်လ / ရောင်း များ များ မှု ချေး ခွဲ အခက်ခဲရှိ
- ၇) မှတ်ပုံတင် မရှိတဲ့ နာထွက် နားထောင်ခန်း
- ၈) အမျိုး သမီး များ နာထွက် ခား ထပ်နေတဲ့ အခက်ခဲရှိ သဖြင့်
- ၉) မိုးရာသီ ထွက် ခြံစည်း များ နှင့် များ များ နားထွက် အခက်ခဲရှိ
- ၁၀) ကျောင်းခေါင်း များ များ မဟုတ်သော ဖွား ရရှိစေရန် အခက်ခဲရှိ

၆.၈။ မျော်မှန်းချက်များ

အပျို: သားအဖ: ပွားပြားသော မျော်မှန်းချက်

ကျောင်း / ကလေး: တွေ့ရ. ပညာရေး: နှင့် လျှို့ဝှက် မျှော်မှန်းချက် ကျောင်း: အင်ဂျင်
ရှင် ဝိုင် အဆီ ဖြစ်စေရန် လိုအပ်သည်။

လမ်း / ဂျာလမ်း: မကြီး: ကောင်းမွန်စေရန် လိုအပ်သည်။

ပျက်စီးစွမ်း / ဘိုး: ဘွား: လာအောင်မြင်စေရန် လိုအပ်သည်။ လူတိုင်း: ဂျိစေရန် အတွက် လို
အပ်သည်။

ကျော်စိပ် တံတား: / အတက်အဆင်း: ဘွား: လာလွယ်ကူစေရန် ကျော်စိပ် တံတား: လိုအပ်သည်။

အိမ်ဂရုမ် / ပိုင်ဆိုင်မှု အတည်တကျ ဂျိစေရန် အိမ်ဂရုမ် လိုအပ်သည်။

ဥယျာဉ် / လယ် / ပုံနှိပ် (၇) ဂျိစေရန် လိုအပ်သည်။

ဈေး / ဘေး: ဈေး: စောက်စား: လွယ်ကူစေရန် ဈေး: လိုအပ်သည်။

မီး / ကျ (၂၄) နာရီ ဂျိစေရန် လိုအပ်သည်။

ကျွန်းစာရေး: / ကျွန်းစာရေး: ဆေး: ပေး: နှီး: လိုအပ်သည်။

စာကြည့်တိုက် / ဗဟုသုတကြွယ်ဝစေရန် စာကြည့်တိုက် လိုအပ်သည်။

မြစ်စီးကျောင်း / အထောင်အလှူ ပြု ဈေး: ငွေ လိုအပ်သည်။

အမျိုးသမီး အဖွဲ့ ပြုစုပေးသောပျော်မှုနှင့်ချက်

၁) ကျမတို့ ဂျပန်လုံးရွာ အဝင် အထွက် လမ်းဆုံ

၂) အ.ဖိး ခွဲ ၂၄ နာရီ

၃) ဂျပန် သွယ်တန်း

၄) ၆၇ ဆိပ်ကမ်းတက် အဆင်း ကိစ္စ

၅) ၆၈ နားခြံ ခမ်းလှီး နှင့် ၆၉ နားခြံ နားထွင်း ပြုပြင်မှု ရေး

၆) ဗြိတိန် ရောင်းလှုပ်ငန်း

၇) မိမိတို့ ပုံတင် မှီခိုသေးလို့ ချင်တယ်

၈) နားချုပ် သွယ်တန်း

၉) စားခန်း -

~~၁၀) အခြား~~

၁၀) အခြားတို့က

၆.၉။ ဖွံ့ဖြိုးတိုးတက်ရေး လုပ်ငန်းများ၊ စီမံကိန်းလုပ်ငန်းခွဲများစာရင်း

အရှေ့မော်တုန်းကျေးရွာအုပ်စု				ပြင်ရိုးကျေးရွာ	
စဉ်	လုပ်ငန်း	အခန်းကဏ္ဍ	အဆိုပြုသူ	အကျိုးခံစားခွင့်ရှိသူ	ပြုပြင်ထောက်ပံ့ရေးအဖွဲ့အစည်း
၁	စာသင်ကျောင်းပြုပြင်ခြင်း	ပညာရေး	ကျား+မ	၇၂၂	CDD
၂	ကျောင်းခြံစည်းရိုး	ပညာရေး	ကျား+မ	၇၂၂	ပညာရေး
၃	စာကြည့်တိုက်	အခြေခံအဆောက်အအုံ	ကျား+မ	၇၂၂	CDD
၄	ရေဆေးဆိပ်လမ်း	အခြေခံအဆောက်အအုံ	ကျား+မ	၇၂၂	CDD
၅	ဖျပ်ခဲဖိုးလမ်းရေး	အခြေခံအဆောက်အအုံ	ကျား+မ	၇၂၂	CDD
၆	ကျေးပြိုက်အွယ်တန်းခြင်း	အခြေခံအဆောက်အအုံ	ကျား+မ	၇၂၂	CDD
၇	စည်ပင်သာယာရေး	အခြေခံအဆောက်အအုံ	ကျား	၇၂၂	CDD
၈	ဆေးပေးခန်း	အခြေခံအဆောက်အအုံ	ကျား+မ	၇၂၂	CDD
၉	ကွန်ကရစ်ဖမ်း (အွာချင်းဆက်)	အခြေခံအဆောက်အအုံ	ကျား+မ	၇၂၂	DRD
၁၀	မွက်ပုံတင်	အခြေခံအဆောက်အအုံ	ကျား+မ	၇၂၂	၀.၀.၀
၁၁	အိမ်ဂရုမ်	အခြေခံအဆောက်အအုံ	ကျား	၇၂၂	မြေစာရင်း
၁၂	အညာချိုလယ်ပုံစံ(၇)	အခြေခံအဆောက်အအုံ	ကျား	၇၂၂	မြေစာရင်း
၁၃	မြစ်ဖမ်းကျောင်း	အခြေခံအဆောက်အအုံ	ကျား+မ	၇၂၂	DRD
၁၄	အယ်ချယ်သင်တန်း	အခြေခံအဆောက်အအုံ	မ	၇၂၂	DRD

၇။ ကျေးရွာအချက်အလက်(ပုံစံ-၁)



ပုံစံ - ၈ - ၁ ကျေးရွာအခြေခံအချက်အလက်များ (Form PC 1)

လမ်းညွှန်ချက်၊ ကျေးရွာတစ်ရွာသို့ ပထမဆုံးမိတ်ဆက်ခရီး သွားရောက်သောအခါ လူထုစည်းရုံးရေးမှူးသည် ကျေးရွာ ခေါင်းဆောင်များအား ကျေးရွာအချက်အလက်များကို မေတ္တာရပ်ခံ၍ တောင်းခံရမည်။ ဤအချက်အလက်များကို စီမံကိန်း မိတ်ဆက်အစည်းဝေးမတိုင်မီတောင်းခံရမည်။ စီမံကိန်းမိတ်ဆက်အစည်းဝေးတွင် လူထုစည်းရုံးရေးမှူးသည် ဤအချက်အလက် များအား စစ်ဆေးပြီး မှန်ကန်အောင်ပြုလုပ်ရမည်။ ပြီးနောက်တွင် လူထုစည်းရုံးရေးမှူးမှ သတင်းအချက်အလက်ထဲသို့ Tablets မှ တဆင့် ဖြည့်သွင်းရမည်။

ကျေးရွာခေါင်းဆောင် အမည် ဦးမြင့်ဌေး	ကျေးရွာခေါင်းဆောင်၏ ဖုန်းနံပါတ် ၀၇၂၄၆၄၂၈၈၁၀	လူထုစည်းရုံးရေးမှူး၏ အမည် ခေါ်မြင့်လှ
ပြည်နယ်တိုင်းဒေသကြီး မြို့နယ် တနင်္သာရီ	ကျေးရွာအုပ်စုအရှေ့မော်လမြိုင်	ကျေးရွာ ဖြစ်စဉ်

က။ လူဦးရေ

လူမျိုးစု	အိမ်ထောင်စုအရေအတွက်	ကိုးကွယ်သည့်ဘာသာ	အိမ်ထောင်စုအရေအတွက်
လူမျိုးစု (၁) ---ဗမာ---	၁၁၀	ဘာသာ (၁) ---အစ္စလာမ်---	၁၁၀
လူမျိုးစု (၂) ---ဗမာ---	၅	ဘာသာ (၂) ---ဗုဒ္ဓ---	၅
လူမျိုးစု (၃) -----		ဘာသာ (၃) -----	
လူမျိုးစုရော -----		ဘာသာရော -----	
အခြား	အရေအတွက်		
မသန်စွမ်းသူများ			
သက်ကြီးရွယ်အိုများ (၆၅ နှစ် နှင့် အထက်)	ကျား-၁၅၊ မ-၁၆		
စစ်ဘေးရှောင်			

	အမျိုးသား (အရေအတွက်)	အမျိုးသမီး (အရေအတွက်)
လူဦးရေ	၄၁၇	၃၀၅
လူမျိုးစု (၁) -----		
လူမျိုးစု (၂) -----		
လူမျိုးစု (၃) -----		
အခြား		
အိမ်ထောင်စုဦးစီး	၁၀၄	၁၁



(စ) ခရီးအကွာအဝေး

(၁) ဤကျေးရွာ၏ဝဟိုမှ ၎င်းကျေးရွာအုပ်စု၏ဝဟိုအထိ ခရီးမိုင်မည်မျှကွာဝေးသနည်း?

မိုင် ၂.၆၆ / မ ၁.၆၆

(၂) ဤကျေးရွာမှ ၎င်းကျေးရွာအုပ်စု၏ဝဟိုအထိ သွားလာရာတွင်ကြာမြင့်သည့်အချိန်။

ခြောက်သွေ့ရာသီတွင်ကြာချိန် ----- ၅ မိနစ် ----- ထော်လာဂျီ/မော်တော်ဆိုင်ကယ်/ခြေလျင်/လား/မော်တော်ဘုတ်/
အခြား -----

မိုးရာသီတွင်ကြာချိန် ----- ၅ မိနစ် ----- ထော်လာဂျီ/မော်တော်ဆိုင်ကယ်/ခြေလျင်/လား/မော်တော်ဘုတ်/
အခြား -----

(ဆ) ပတ်ဝန်းကျင်ဆိုင်ရာ သဘာဝဘေးအန္တရာယ်

ဤကျေးရွာတွင် ရေကြီးခြင်းကဲ့သို့ သဘာဝဘေးအန္တရာယ်ကျရောက်ဖူးခြင်း ရှိပါသလား။

မရှိပါ ရှိပါသည် ရှိလျှင်ဖော်ပြပါ -----

(ဇ) ကျေးရွာတွင် ဖွဲ့စည်းထားသော အဖွဲ့အစည်းများ

လူထုဝဟိုပြုစီမံကိန်းမတိုင်မီ ဤကျေးရွာတွင် ကျေးရွာဖွံ့ဖြိုးရေးအတွက် အစိုးရ (သို့) ရွာသားများကိုယ်တိုင် (သို့) စီမံကိန်းတစ်ခုခုမှ ဖွဲ့စည်းထားသည့် အဖွဲ့အစည်းများရှိပါသလား။

(၁) -----

(၂) -----

(ဈ) အထွေထွေအုပ်ချုပ်ရေး ဦးစီးဌာန (GAD) မှ မှတ်တမ်းတင်ထားခြင်း

ဤကျေးရွာသည် အထွေထွေအုပ်ချုပ်ရေး ဦးစီးဌာန (GAD) မှ မှတ်တမ်းတင်ထားမှု ရှိပါသလား။

မရှိပါ ရှိပါသည်

ကျေးရွာခေါင်းဆောင်

အမည် ဦးဖြူဇော်

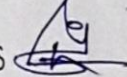
လက်မှတ်  နေ့စွဲ ၂၀၁၁.၂.၁၇

လူထုစည်းရုံးရေးမှူး

အမည် ဒေါ်စိုစိုလှ

လက်မှတ်  နေ့စွဲ ၂၀၁၁.၂.၁၇

(ပုံစံ-၂) စီမံကိန်းလုပ်ငန်းစက်ဝန်းအချိန်ဇယား



ပုံစံ - ၂ - စီမံကိန်းစက်ဝန်းအချိန်ဇယား (PC 2)

လမ်းညွှန်ချက်၊ သက်ဆိုင်ရာလူထုစည်းရုံးရေးမှူး/လက်ထောက်နည်းပညာမှူးများမှ စီမံကိန်းစက်ဝန်းအဆင့်တစ်ခုစီပြီးစီးတိုင်း ကျေးရွာနှင့် ကျေးရွာအုပ်စုအတွက် ဤပုံစံကို ဖြည့်သွင်းရမည်။

စည်းရုံးရေးမှူး/ဝန်ထမ်း အမည် **ဒေါ်ခင်စု**

နေ့စွဲ စက်ဝန်းအားအမှတ်ဖြစ်ပါ စက်ဝန်း(၁) စက်ဝန်း(၂) စက်ဝန်း(၃) စက်ဝန်း(၄)

တနင်္သာရီတိုင်းဒေသကြီး တနင်္သာရီမြို့နယ် ကျေးရွာအုပ်စု **အရှေ့မော်တုန်း** ကျေးရွာ - **၆၆၅**

စီမံကိန်းဆောင်ရွက်မှုအဆင့်များ	နေ့စွဲ		အစည်းအဝေးတွင်တက်ရောက်သူအရေအတွက်			
	စတင်သည့်နေ့	ပြီးဆုံးသည့်နေ့	အမျိုးသားအရေအတွက်	အမျိုးသမီးအရေအတွက်	အိမ်ထောင်စုအရေအတွက်	လူမျိုးစုတက်ရောက်သူအရေအတွက်နှင့် လူမျိုးစုအမည်
၁။ ကျေးရွာစီမံကိန်း မိတ်ဆက်အစည်းအဝေး	28.1.17	28.1.2017	19	52	71	116 ၈၅
၂။ ကျေးရွာဖွံ့ဖြိုးရေး စီမံချက်ရေးဆွဲခြင်းအစည်းအဝေး	4.3.17	4.3.17	36	50	86	86 ၈၅
၃။ ကျေးရွာအုပ်စု လုပ်ငန်းဆုံးဖြတ်ချက်ချသည့်အစည်းအဝေး	14.3.17	14.3.17	16	13	29	29 ၈၅
၄။ မြို့နယ်အဆင့် စီမံကိန်းရေးဆွဲရေးနှင့် အကောင်အထည်ဖော်ရေးကော်မတီ၏ စီမံကိန်း သုံးသပ်မှုအစည်းအဝေး			မလို	မလို	မလို	မလို
၅။ မြို့နယ် စီမံကိန်းရေးဆွဲရေးနှင့် အကောင်အထည်ဖော်ရေး ကော်မတီ၏ဆုံးဖြတ်မှုကို ရွာသို့ အသိပေးအကြောင်းကြားသည့် အစည်းအဝေး	2.5.17	2.5.17	23	54	75	75 ၈၅

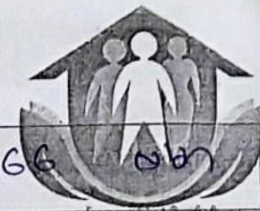

၆။ စီမံကိန်းလုပ်ငန်းခွဲစီမံချက်ရေးဆွဲခြင်း အစည်းအဝေး	18.5.17	18.5.17	27	39	66	66	၀၂၈
၆.၁။ စီမံကိန်းလုပ်ငန်း အကောင်အထည်ဖော် ရေးအစီအစဉ် ရေးဆွဲခြင်း	18.5.17	18.5.17	27	39	66	66	၀၂၈
၆.၂။ ဝယ်ယူရေးအစီအစဉ် ရေးဆွဲခြင်း	18.5.17	18.5.17	27	39	66	66	၀၂၈
၆.၃။ ဘဏ္ဍာရေးကုန်ကျမှု လျာထားအစီအစဉ် ရေးဆွဲခြင်း	24.5.17	24.5.17	8	6	14	14	၀၂၈
၆.၄။ ပြင်/ထိန်းအစီအစဉ် ရေးဆွဲခြင်း	18.5.17	18.5.17	27	39	66	66	၀၂၈
၇။ စီမံကိန်းလုပ်ငန်းခွဲ တိုးတက်မှု စောင့်ကြည့် အစည်းအဝေး							
၇.၁။ အစည်းအဝေး ပထမအကြိမ်							
၇.၂။ အစည်းအဝေး ဒုတိယအကြိမ်							
၇.၃။ အစည်းအဝေး တတိယအကြိမ်							
၈။ စီမံကိန်းလုပ်ငန်းခွဲ အပြီးသတ်စစ်ဆေးခြင်း အစည်းအဝေး							
၉။ လူထုစစ်ဆေးပွဲအစည်းအဝေး							

၉။ ကျေးရွာဖွံ့ဖြိုးရေးဦးစီးဌာနအစဉ်(ပုံစံ-၃)

လူထုတက်ပြု စီမံကိန်း၊ တနင်္သာရီမြို့နယ်

ပုံစံ - ၈ - ၃ ကျေးရွာဖွံ့ဖြိုးရေး ဦးစီးဌာနအစဉ် (Form PC 3)

လမ်းညွှန်ချက်၊ အဆင့်(၃) ကျေးရွာမှိုင်းခွဲချက်အစည်းအဝေး ပြီးဆုံးသောအခါ ကျေးရွာစီမံကိန်း အထောက်အကူပြု ကော်မတီသည် လူထုတက်ရုံးမှ အတည်ပြုပြီး ဤပုံစံကိုပြည့်စုံအောင် ဖြည့်သွင်းရမည်။

လူထုတက်ရုံးမှိုင်းခွဲ/ဝန်ထမ်း အမည် **ဒေါ်ခင်စု**

နေ့စွဲ **4.3.2017** စက်ဝန်းအား အမှတ်ဖြစ်ပါ (V) စက်ဝန်း(၁) စက်ဝန်း(၂) စက်ဝန်း(၃) စက်ဝန်း(၄)

ပြည်နယ်/တိုင်း **တနင်္သာရီ** မြို့နယ် **တနင်္သာရီ** ကျေးရွာအုပ်စု **ကျေးရွာအုပ်စု** ကျေးရွာ **မြင့်ချို**

က။ အခက်အခဲအတားအဆီးများအားဆွေးနွေးခြင်း - ယခုလက်ရှိအခြေအနေတွင် ဤကျေးရွာဖွံ့ဖြိုးတိုးတက်ရေးအတွက် အဓိက အခက်အခဲအတားအဆီးများသည် မည်သည်များဖြစ်ပါသနည်း။ (အမျိုးသား/သမီး အနည်းဆုံးအခက်အခဲ ၅ ခုစီဖော်ပြပါ)

အမျိုးသား အဖွဲ့မှ တင်ပြသောအခက်အခဲအတားအဆီးများ		အမျိုးသမီး အဖွဲ့မှ တင်ပြသောအခက်အခဲအတားအဆီးများ	
၁	ကျောင်း အင်အားနည်းခြင်း၊ မညီညွတ်စွာ တက်ရောက်ခြင်း	၁	ရိုးရာအထွတ်အမြတ်၊ အကျင့်အမူ
၂	ရိုးရာအထွတ်အမြတ်၊ အကျင့်အမူ	၂	ရွာအတွင်းရှိ ရေအခက်အခဲ၊ အခြေခံအဆောက်အအုံ
၃	ရွာအတွင်းရှိ ရေအခက်အခဲ၊ အခြေခံအဆောက်အအုံ	၃	မီး၊ အစားအသုံး အသုံးပြုမှု၊ ကျေးရွာအုပ်စု
၄	ရေအခက်အခဲ၊ အခြေခံအဆောက်အအုံ	၄	ရေအခက်အခဲ၊ အခြေခံအဆောက်အအုံ
၅	ကျောင်းအခန်းကွဲ၊ အခြေခံအဆောက်အအုံ	၅	ကျောင်းအခန်းကွဲ၊ အခြေခံအဆောက်အအုံ
၆	ရွာအတွင်းရှိ ရေအခက်အခဲ၊ အခြေခံအဆောက်အအုံ	၆	ရွာအတွင်းရှိ ရေအခက်အခဲ၊ အခြေခံအဆောက်အအုံ
၇	ကျောင်းအခန်းကွဲ၊ အခြေခံအဆောက်အအုံ	၇	ကျောင်းအခန်းကွဲ၊ အခြေခံအဆောက်အအုံ
၈	ကျောင်းအခန်းကွဲ၊ အခြေခံအဆောက်အအုံ	၈	ကျောင်းအခန်းကွဲ၊ အခြေခံအဆောက်အအုံ

ခ။ မှိုင်းခွဲခြင်း - နောင်လာမည့် (၅) နှစ် အတွင်း ကျေးရွာဖွံ့ဖြိုးရေး မှိုင်းခွဲလျာထားချက်များအား တင်ပြပါ။

အမျိုးသားအဖွဲ့မှ တင်ပြသောမှိုင်းခွဲချက်များ		အမျိုးသမီးအဖွဲ့မှ တင်ပြသောမှိုင်းခွဲချက်များ	
၁	ကျောင်းအခန်းကွဲ၊ အခြေခံအဆောက်အအုံ	၁	ရွာအတွင်းရှိ ရေအခက်အခဲ၊ အခြေခံအဆောက်အအုံ
၂	ရွာအတွင်းရှိ ရေအခက်အခဲ၊ အခြေခံအဆောက်အအုံ	၂	ကျောင်းအခန်းကွဲ၊ အခြေခံအဆောက်အအုံ
၃	ကျောင်းအခန်းကွဲ၊ အခြေခံအဆောက်အအုံ	၃	ကျောင်းအခန်းကွဲ၊ အခြေခံအဆောက်အအုံ
၄	ကျောင်းအခန်းကွဲ၊ အခြေခံအဆောက်အအုံ	၄	ကျောင်းအခန်းကွဲ၊ အခြေခံအဆောက်အအုံ
၅	ကျောင်းအခန်းကွဲ၊ အခြေခံအဆောက်အအုံ	၅	ကျောင်းအခန်းကွဲ၊ အခြေခံအဆောက်အအုံ
၆	ကျောင်းအခန်းကွဲ၊ အခြေခံအဆောက်အအုံ	၆	ကျောင်းအခန်းကွဲ၊ အခြေခံအဆောက်အအုံ



လူထုဝတ်ပြု စီမံကိန်း၊ တနင်္သာရီမြို့နယ်

၇	စားထိုး၊ လောက်ရှေး၊ လွယ်ကျ၊ ရေရှေးရွေး၊ သိုဗျင်၊ မှိုစေ့ဗျင်	၇	မှက်၊ ခုံစာဗျင်၊ မဂ္ဂိသဇာဗျင်၊ လိုဗျင်
၈	ပြင်၊ နာဂီ၊ မှို၊ မှိုစေ့ဗျင်၊ ကျန်း၊ မာကျား၊ ဆေး၊ လေး၊ ခန်း၊ လိုဗျင်၊ မပညာဗျင်၊ မြေပင်စေ့ဗျင်၊	၈	အင်္ဂါ၊ ပြင်၊ သင်၊ ဝါကျား၊ လိုဗျင်

အထောက်အကူ ပြုချေးငွေ ဝန်ထမ်း
 ငါ။ လူထုစီမံကိန်း၏ လာမည့် (၃) နှစ်အတွက် အကျိုးဝင်သော ဦးစားပေး ဖွံ့ဖြိုးတိုးတက်မှု လုပ်ငန်း အစီအစဉ်များအားဖော်ပြပါ။

အဆင့်	ကျေးရွာအတွက် ဦးစားပေး ဖွံ့ဖြိုးတိုးတက်မှု လုပ်ငန်းစဉ်များ	အဆိုပြုသူ (အမျိုးသားများ/ အမျိုးသမီးများ/အမျိုးသား+ အမျိုးသမီး)	ခန့်မှန်းကုန်ကျ စရိတ်	အကျိုးခံစားခွင့်ရှိသူ ခန့်မှန်းခြေ အရေ အတွက်
၁	စာသင်ကျောင်း (ပထမ (ခေါ်) သွယ်၊ ဖြူ၊ ပေါက်)	ကျား + မ	၆၀ သိန်း	၇၂၂
၂	ကျောင်းခြံစည်းရုံး	မ	၈၀ သိန်း	၇၂၂
၃	စာကြည့်တိုက်	ကျား + မ	၁၃၀ သိန်း	၇၂၂
၄	ရေဆင်း ဆိပ်လမ်း	ကျား + မ	၁၅၀ သိန်း	၇၂၂
၅	ကျွယ်စစ်ဖိတ်၊ ရေ	ကျား + မ	၁၀၀ သိန်း	၇၂၂
၆	ရေပိုက်သွယ်တန်းခြံ	ကျား + မ	၂၀၀ သိန်း	၇၂၂
၇	စဉ်းပင်သာယာရေး	ကျား	၁၀၀ သိန်း	၇၂၂
၈	စေးပေးခန်း	ကျား + မ	၁၃၀ သိန်း	၇၂၂
၉	ကွန်ကရစ်လမ်း (ရွာချင်း ဆက်လမ်း)	ကျား + မ	၃၅၀ သိန်း	၇၂၂

ဃ။ လူထုစီမံကိန်း၏ လာမည့် (၃) နှစ်အတွက် အကျိုးဝင်သော ဦးစားပေး ဖွံ့ဖြိုးတိုးတက်မှု လုပ်ငန်း အစီအစဉ်များအားဖော်ပြပါ။

အဆင့်	ကျေးရွာအတွက် ဦးစားပေး ဖွံ့ဖြိုး တိုးတက်မှု လုပ်ငန်းစဉ်များ	အဆိုပြုသူ (အမျိုးသားများ/ အမျိုးသမီးများ/အမျိုးသား+ အမျိုးသမီး)	အခန်းကဏ္ဍ
၁	မှက်၊ ခုံစာဗျင်	ကျား + မ	
၂	အိမ်ဂရု	ကျား	
၃	ပညာရေး/လုပ် ခုံ (၇)	ကျား	
၄	မြေစိမ်းကျော	ကျား + မ	
၅	စာပေအဖွဲ့အစည်း	မ	



လူထုဗဟိုပြု စီမံကိန်း၊ တနင်္သာရီမြို့နယ်

၆			
၇			
၈			

ဥက္ကဋ္ဌ၊ ကျေးရွာစီမံကိန်းအထောက်အကူပြုကော်မီတီမှ အတည်ပြုသည်။

အမည် ဦးမောင်မောင်ဦး လက်မှတ်  နေ့စွဲ 4.3.2017

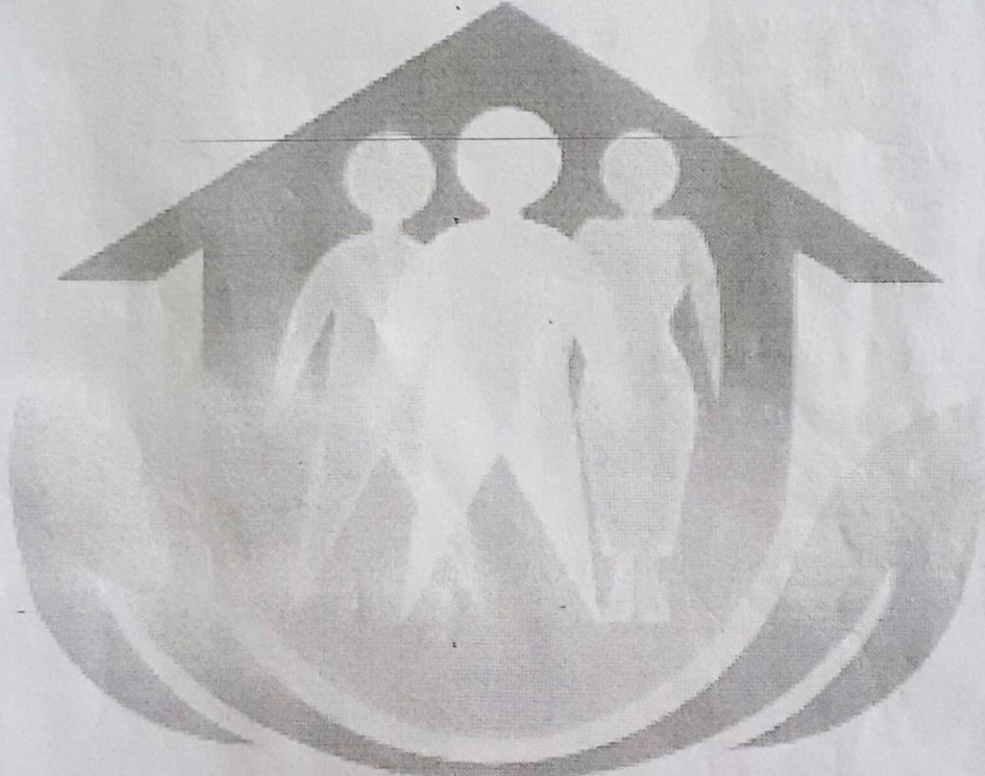

ဒုတိယအကြိမ် အစည်းအဝေးမှတ်တမ်း

အစည်းအဝေး မှတ်တမ်း

- နေ့စွဲ - ၄.၇.၂၀၁၇
- ဇရာ - အ.မ.က ဓာတ်ငွေ့ကောင်စီ
- ဦးဆောင်သူ - ဒေါ်အုန်းစိန် (TF)၊ ဒေါ်ခင်မာမာ (CF)၊ ဒေါ်ခင်မာမာ (CF)
- အစည်းအဝေးအမည် - ဒုတိယအကြိမ် အစည်းအဝေး
- ခေတ်စားချိန် - ၃၃ မိနစ် (၉) နာရီ
- ဖြိုခွဲချိန် - ၃၃ မိနစ် (၁၁) နာရီ
- ကျေးဇူးတင်အမည် - ပြင်ပျို

အကြောင်းအရာ။ အရှေ့တောင်အာရှ၊ ကျေးဇူးတင်အမည်၊ ပြင်ပျို၊ ကျေးဇူးတင် (၉) နာရီ အချိန်၌ အ.မ.က-ဓာတ်ငွေ့ကောင်စီတွင် ဒုတိယအကြိမ်ကျေးဇူးတင်အစည်းအဝေးကို ကျင်းပခဲ့ပါသည်။ အစည်းအဝေး တက်ရောက်သူ အမျိုးသား (၃၆) ဦး၊ အမျိုးသမီး (၅၀) ဦး၊ စုစုပေါင်း (၈၆) ဦး တက်ရောက်ခဲ့ပါသည်။ ဒုတိယအကြိမ် ကျေးဇူးတင်အစည်းအဝေးတွင် လူမှုဆန်းစစ်ခြင်း၏ ရည်ရွယ်ချက်များ၊ အားပြုခြင်း၊ အုပ်စုများ ဖွဲ့၍ PRA တစ်ခုချင်းစီအား ပြုလုပ်ခဲ့ကြသည်။ PRA ပြုလုပ်ရာတွင် အုပ်စု ယာယီအဖွဲ့များကို လူမှုဆန်းစစ်ခြင်း၊ ရေးမြင်၊ တစ်ဦးချင်းစီ ဖွဲ့စည်းပြီး ဆောင်ရွက် ဆွေးနွေးခဲ့ကြသည်။ ထို့နောက် ရှိလာသည့် PRA များ အား အုပ်စု တစ်ခုချင်းစီ တစ်ယောက် အား ဦးဆောင်စေပြီး ပြန်လည် ဖွဲ့စည်း ဆွေးနွေးကာ လူမှုဆန်းစစ်ခြင်း ရေးမြင် ဖွဲ့စည်းလုပ်ဆောင်မှုများကို ဆောင်ရွက်ခဲ့သည်။ ထို့နောက် ကျေးဇူးတင်အစည်းအဝေး၏ အကျိုးအမြတ်များကို ဆန်းစစ်ပြီး အကျိုးအမြတ်များကို ရေးမြင်သော ဖွဲ့စည်းရေး၊ လုပ်ငန်းများ အား ပြုလုပ်ခဲ့ကြသည်။ ထို့နောက် ရှိလာသည့် PRA များ အား အုပ်စု တစ်ခုချင်းစီ တစ်ယောက် အား ဦးဆောင်စေပြီး ပြန်လည် ဖွဲ့စည်း ဆွေးနွေးကာ လူမှုဆန်းစစ်ခြင်း ရေးမြင် ဖွဲ့စည်းလုပ်ဆောင်မှုများကို ဆောင်ရွက်ခဲ့သည်။ ထို့နောက် ကျေးဇူးတင်အစည်းအဝေး၏ အကျိုးအမြတ်များကို ဆန်းစစ်ပြီး အကျိုးအမြတ်များကို ရေးမြင်သော ဖွဲ့စည်းရေး၊ လုပ်ငန်းများ အား ပြုလုပ်ခဲ့ကြသည်။ ထို့နောက် ရှိလာသည့် PRA များ အား အုပ်စု တစ်ခုချင်းစီ တစ်ယောက် အား ဦးဆောင်စေပြီး ပြန်လည် ဖွဲ့စည်း ဆွေးနွေးကာ လူမှုဆန်းစစ်ခြင်း ရေးမြင် ဖွဲ့စည်းလုပ်ဆောင်မှုများကို ဆောင်ရွက်ခဲ့သည်။

၁၀။ ကျေးရွာအုပ်စုစီမံကိန်းလုပ်ငန်းခွဲရွေးချယ်ခြင်း(ပုံစံ-၄)

ပုံစံ - ၁ - ၄ ကျေးရွာအုပ်စုစီမံကိန်းလုပ်ငန်းခွဲရွေးချယ်ခြင်းပုံစံ (Form PC 4)



လုပ်ငန်းအမျိုးအမည်၊ စီမံကိန်းလုပ်ငန်းခွဲရွေးချယ်မှုအစည်းအဝေးပြီးနောက်တွင် ကျေးရွာအုပ်စုမှ CF/TF တို့၏ အကူအညီရယူ၍ ကျေးရွာစီမံကိန်းကော်မတီမှ လက်မှတ်ထုတ်ပြန်ပြီး အဆိုပါပုံစံအား ပြည်ထောင်စုအောင်မြင်သွင်းရမည်။ ဤပုံစံအား ပြည်ထောင်စုအောင်မြင်သွင်းပြီးပါက ကျေးရွာအုပ်စုဖွံ့ဖြိုးတိုးတက်ရေးစီမံချက်တွင် TPIC သို့ ပေးပို့ရန်အတွက် နောက်ဆက်တွဲအဖြစ် ထားရှိရမည်။ CF ပုံ ကျေးရွာတစ်ရွာချင်းစီ၏ စီမံကိန်းလုပ်ငန်းခွဲဆိုင်ရာ အချက်အလက်များကို MIS သို့ ထည့်သွင်းရမည်။ (ယခုနှစ်စီမံကိန်းလုပ်ငန်းခွဲ မလုပ်ကိုင်သော ကျေးရွာများ မပါဝင်ပါ။)

ကျေးရွာအုပ်စုအမည်/ရပ်ကွက်အမည်/ဝန်ထမ်းအမည် **ဒေါ်စိုစိုလှ (CF) , ဒေါ်စုပင်စု (CF) , ဒေါ်အေးဒီဂျက် (TF)**

ကျေးရွာအုပ်စုအမည် **ကျေးရွာအုပ်စု ၇၆၅၊ ဖော်တုန်း**

ပြည်နယ်/တိုင်း **ကယားပြည်နယ်** | မြို့နယ် **ကယားမြို့နယ်** | စက်ဝန်းအားအမှတ်ခြစ်ပေးပါ။ (✓) ဝက်ဝန်း(၁) ဧကဝန်း(၂) ဝက်ဝန်း(၃) ဝက်ဝန်း(၄)

ကျေးရွာအမည်	ဆောင်ရွက်မည့် လုပ်ငန်းများ	အတိုင်းအတာ	ခန့်မှန်း တိုက်ရိုက် အကျိုးခံစားခွင့် ရှိသူများ	အဆိုပြုတင်ပြသူ	ခန့်မှန်းကုန်ကျစရိတ်			စုစုပေါင်း
					စီမံကိန်းမှ ထည့်ဝင်မှု	ကျေးရွာမှ ထည့်ဝင်မှု	အခြားထည့်ဝင်မှု (ဖော်ပြပါ) ထည့်ဝင်ငွေ ၊ အပည်/အဖွဲ့	
ဖြင့်ဂျီ	စာသင်ကျောင်း (မြို့ပြခြင်း (၇၈၈))	၅၀'x3၀'x1၂'	722	<input type="checkbox"/> ကျား <input type="checkbox"/> မ <input checked="" type="checkbox"/> ကျား+မ	6,000,000			
ဥမ	စာသင်ကျောင်း ဆောက်လုပ်ရေး အောက်ခြင်း	60'x3၀'x1၂'	1000	<input type="checkbox"/> ကျား <input checked="" type="checkbox"/> မ <input type="checkbox"/> ကျား+မ	17,000,000			
ကံရှေ့စု	စိမ်းစမ်းဂျေ (ပိုက်+ကျေးတန်း မြို့ပြခြင်း)	7650'	448	<input type="checkbox"/> ကျား <input type="checkbox"/> မ <input checked="" type="checkbox"/> ကျား+မ	8,500,000			
အိုဗွန်	ဖိုးလင်းဂျေ	4500'	878	<input type="checkbox"/> ကျား <input type="checkbox"/> မ <input checked="" type="checkbox"/> ကျား+မ	7,600,000			
ကျေးမပြင်	ကျွန်းကုန်းကမ်း + ပေါင်းစု	(100') (15'x7')	115	<input checked="" type="checkbox"/> ကျား <input type="checkbox"/> မ <input type="checkbox"/> ကျား+မ	3,500,000			

ရာသူး ကျေးရွာအုပ်စု စီမံကိန်းကော်မတီ ဥက္ကဋ္ဌ အမည် **လက်မှတ် ရက်စွဲ 14.5.2017**

၁၁။ ကျေးရွာကော်မတီဝင်များစာရင်း

အရှေ့မော်တုန်းကျေးရွာအုပ်စု				
ကျေးရွာ - ဖြင့်ရိုး				၂၀၁၇ ခုနှစ်
စွဲ	အမည်	လိပ်စာ	တာဝန်	ဖုန်း
၁	ဦးမောင်မောင်စွန်	မိ/ထောက်	ဥက္ကဋ္ဌ	၀၉၄၅၅၂၇၆၈၉၉
၂	ဒေါ်ပုလဲ		ဥက္ကဋ္ဌ	
၃	ဦးဖြင့်လွင်	စောဇိဏ္ဍိယကြီးကြပ်ရေး ဆယ်ကော်မတီ	ဥက္ကဋ္ဌ	
၄	ဦးဖြင့်ဆွေ		အဖွဲ့ဝင်	၀၉၂၆၄၉၇၀၆၅၂
၅	ဒေါ်တင်မာမာ		အဖွဲ့ဝင်	၀၉၄၉၂၅၃၆၉၈
၆	ဦးဌေးအောင်	လည်ပတ်ထိန်းသိမ်းရေး ဆယ်ကော်မတီ	ဥက္ကဋ္ဌ	၀၉၄၅၂၂၆၈၁၈၃
၇	ဒေါ်အိဦးဇော်		အဖွဲ့ဝင်	၀၉၇၃၁၀၈၇၅၇
၈	ဒေါ်အိဦးအိဦး		အဖွဲ့ဝင်	၀၉၂၆၂၆၇၃၂၃၇
၉	ဦးပတ်စာလင်း	ဝယ်ယူရေး ဆယ်ကော်မတီ	ဥက္ကဋ္ဌ	၀၉၄၅၁၂၇၇၉၅၁
၁၀	ဒေါ်ဌေးယုဗွန်		ပွဲဝင်တမ်းထိန်း	၀၉၄၂၂၂၂၀၈၄၈၉
၁၁	ဒေါ်စုစုဦး		အဖွဲ့ဝင်	
၁၂	ဦးတင်မောင်	ဝေဖန်အကြံပြုပိုင်ကြားချက် ဖြေရှင်းရေးအဖွဲ့	ကော်မရှင်	၀၉၂၆၈၆၇၈၂၈၄
၁၃	ဒေါ်အေးမိမိ		ကော်မရှင်	
၁၄	ဦးအောင်ဖြင့်	ဖွဲ့စည်းရေး	ကော်မရှင်	
၁၅	ဒေါ်မိုးမိုးလွင်	ကျေးရွာစေတနာ့ထောက်ပံ့ရေး	ကော်မရှင်	၀၉၂၆၁၁၀၃၉၃၇
၁၆	ဦးမင်းမင်းထိုက်		ကော်မရှင်	၀၉၄၅၁၂၇၇၄၁၇

၁၂။ ကျေးရွာအုပ်စုကော်မတီဝင်များစာရင်း

အရှေ့မော်တုန်းကျေးရွာအုပ်စု
အုပ်စုကော်မတီဝင် စာရင်း :

- အုပ်စုစီစောက (မ) - ဒေါ်ခင်ယုမေ
- အုပ်စုစီစောက (က) - ဦးသိန်းထွန်းဦး
- အုပ်စုကဏ္ဍရေးဖူး - ဦးထွန်းစို
- အုပ်စုငွေစာရင်းကိုင် - ဦးမောင်မောင်ဦး
- အုပ်စုကဏ္ဍရေးအဖွဲ့ဝင် - ဒေါ်နှင်းနှင်းစို

၁၃။ ဦးစားပေးကဏ္ဍအလိုက် လုပ်ငန်းများ အကျဉ်းချုပ်

အရှေ့မော်တုန်းကျေးရွာအုပ်စု				ပြင်ရိုးကျေးရွာ	
စဉ်	လုပ်ငန်း	ကန့်သတ်ကဏ္ဍ	အမျိုးအစား	အကျိုးခံစားခွင့်ရှိသူ	ပြင်ဆင်ထောက်ပံ့ပေးနိုင်သော အဖွဲ့အစည်း
၁	စာသင်ကျေးဇူးပြုခြင်း	ပညာရေး	ကျား+မ	၇၂၂	CDI
၂	ကျေးဇူးပြုခြင်း	ပညာရေး	ကျား+မ	၇၂၂	ပညာရေး
၃	စာကြည့်တိုက်	ကမ္ဘာ့အဆောက်အအုံ	ကျား+မ	၇၂၂	CDI
၄	ရေဆေးဆေးစင်	ကမ္ဘာ့အဆောက်အအုံ	ကျား+မ	၇၂၂	CDI
၅	ဖျပ်ခဲဖိလေးရေး	ကမ္ဘာ့အဆောက်အအုံ	ကျား+မ	၇၂၂	CDI
၆	ရေဖျက်အုပ်စု	ကမ္ဘာ့အဆောက်အအုံ	ကျား+မ	၇၂၂	CDI
၇	ဆည်ပင်သာယာရေး	ကမ္ဘာ့အဆောက်အအုံ	ကျား	၇၂၂	CDI
၈	ဆေးပေးခန်း	ကမ္ဘာ့အဆောက်အအုံ	ကျား+မ	၇၂၂	CDI
၉	ကွန်ကရစ်ဖမ်း (ရွာချင်းဆက်)	ကမ္ဘာ့အဆောက်အအုံ	ကျား+မ	၇၂၂	DRD
၁၀	မွက်ပုံတင်	ကမ္ဘာ့	ကျား+မ	၇၂၂	ဝ.ဝ.က
၁၁	အိမ်ဂရုမ်	ကမ္ဘာ့	ကျား	၇၂၂	မြေစာရင်း
၁၂	ရေညှိရေး (ပင်လယ်)	ကမ္ဘာ့အဆောက်အအုံ	ကျား	၇၂၂	မြေစာရင်း
၁၃	မြေစာရင်း	ကမ္ဘာ့အဆောက်အအုံ	ကျား+မ	၇၂၂	DRD
၁၄	အိမ်အုပ်စု	ကမ္ဘာ့အဆောက်အအုံ	မ	၇၂၂	DRD