

ပြည်ထောင်စု သမ္မတမြန်မာနိုင်ငံတော် အစိုးရ

စိုက်ပျိုးရေး ၊ မွေးမြူရေးနှင့်ဆည်မြောင်းဝန်ကြီးဌာန

ကျေးလက်ဒေသဖွံ့ဖြိုးတိုးတက်ရေး ဦးစီးဌာန

တနင်္သာရီမြို့နယ်



လူထုဗဟိုပြု စီမံကိန်း

National Community Driven Development Project

(NCDDP)



ကျေးရွာဖွံ့ဖြိုးရေး အစီအစဉ်

Village Development Plan (VDP)

ဥယျာဉ်ကမ်းကျေးရွာ၊ ဆင်ခြေဖုံးကျေးရွာအုပ်စု

၂၀၁၇ ခုနှစ်

တနင်္သာရီမြို့နယ်

မာတိကာ

၁။	မြို့နယ်မြေပုံ	၃
၂။	ကျေးရွာအုပ်စုပြမြေပုံ (တည်နေရာ)	၄
၃။	အုပ်စုတွင်ပါဝင်သောကျေးရွာများစာရင်း	၅
၄။	ကျေးရွာအခြေခံအချက်အလက်များ	၆
၅။	လူထုပူးပေါင်းပါဝင်သော လူမှုဆန်းစစ်ခြင်းနှင့် အကဲဖြတ်ခြင်းလုပ်ငန်းစဉ် (PSA/PRA) အကျဉ်းချုပ်ဖော်ပြချက်	၇-၈
၆။	ကျေးရွာဖွံ့ဖြိုးရေးအစီအစဉ်အတွက်အသုံးပြုခဲ့သော PRA tools များနှင့် တစ်ခုချင်းစီအတွက် သုံးသပ်ချက်များ	၉-၂၃
၇။	ကျေးရွာအချက်အလက်(ပုံစံ-၁)၊ ပထမအကြိမ်အစည်းအဝေးမှတ်တမ်း	၂၄-၂၇
၈။	စီမံကိန်းစက်ဝန်းအချိန်ဇယား(ပုံစံ-၂)	၂၈
၉။	ကျေးရွာဖွံ့ဖြိုးရေးဦးစားပေးအစီအစဉ်(ပုံစံ-၃)၊ ဒုတိယအကြိမ်အစည်းအဝေးမှတ်တမ်း	၂၉-၃၂
၁၀။	ကျေးရွာအုပ်စုစီမံကိန်းလုပ်ငန်းခွဲရွေးချယ်ခြင်း(ပုံစံ-၄)၊ အုပ်စုအစည်းအဝေးမှတ်တမ်း	၃၃-၃၅
၁၁။	ကော်မတီဝင်များ ရွေးချယ်ခြင်းနှင့် ကျေးရွာဖွံ့ဖြိုးရေး အစီအစဉ်ဆောင်ရွက်မှုမှတ်တမ်းဇာတ်ပုံများ	၃၆
၁၂။	ကျေးရွာကော်မတီဝင်များစာရင်း	၃၇
၁၃။	ကျေးရွာအုပ်စုကော်မတီဝင်များစာရင်း	၃၈
၁၄။	ဦးစားပေးကဏ္ဍအလိုက် လုပ်ငန်းများ အကျဉ်းချုပ်	၃၉

၁။ တနင်္သာရီမြို့နယ်ပြ မြေပုံ

တနင်္သာရီမြို့နယ်၊ ကျေးရွာအုပ်စုများပြမြေပုံ

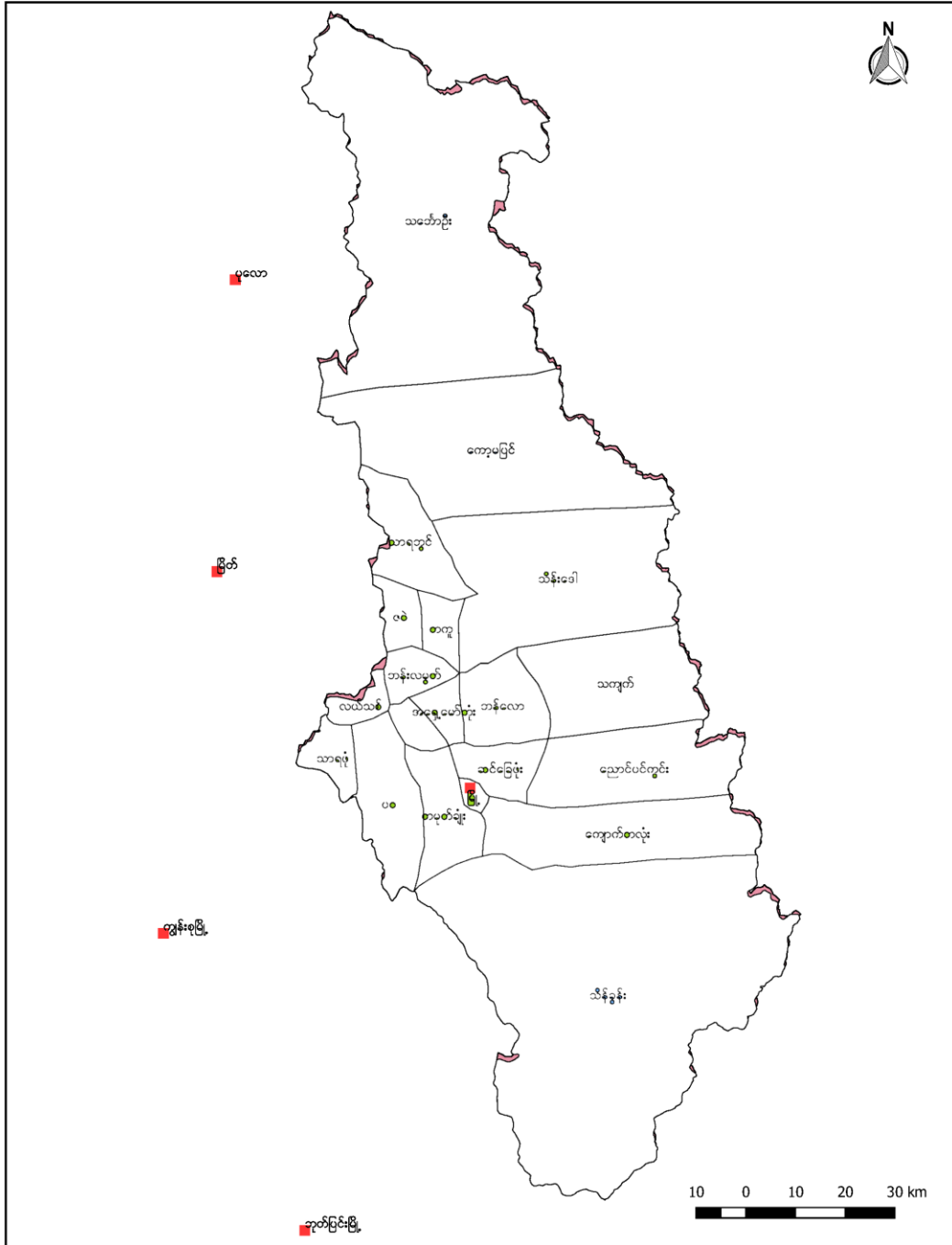

၂။ဆင်ခြေဖုံးကျေးရွာအုပ်စုပြမြေပုံကြမ်း

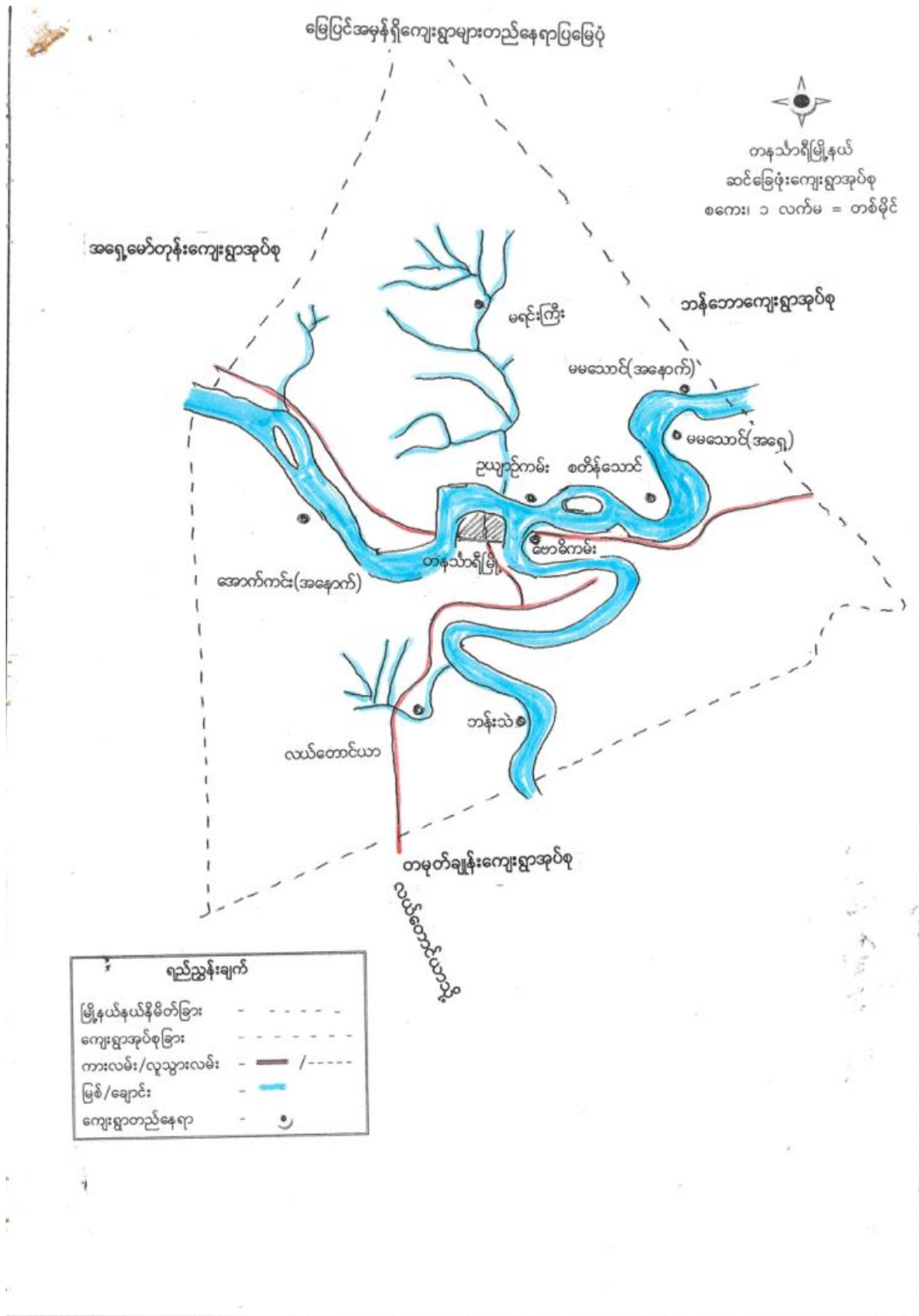

ဥယျာဉ်ကမ်းကျေးရွာ၊ ဆင်ခြေဖုံးကျေးရွာအုပ်စု၊ တနင်္သာရီမြို့နယ်

၃။ အုပ်စုတွင်ပါဝင်သောကျေးရွာများစာရင်း

၁။ လယ်တောင်ယာရွာ

၂။ အောက်ကင်းအရှေ့

၃။ အောက်ကင်းအနောက်

၄။ အော်ကြီး

၅။ အောက်ကင်ကျွန်း

၆။ မရင်းကြီးရွာ

၇။ ဘန်းသဲ

၈။ ဗောဓိကမ်း

၉။ ဥယျာ ဥ်ကမ်း

၁၀။ သာယာကုန်း

၁၁။ စတိန်သောင်

၁၂။ မမသောင်အရှေ့

၁၃။ မမသောင်အနောက်

၄။ကျေးရွာအခြေခံအချက်အလက်

ဥယျာဉ်ကမ်း: ကျေးရွာ သာယာဝတီ: ကလေးဦး: ဥယျာဉ်

ဥယျာဉ်ကမ်း: ကျေးရွာသည် စာနာဖွံ့ဖြိုးရေးအဖွဲ့က တွင်
 တွင်တည်ရှိသော ကျေးရွာဖြစ်သည်။ ဥယျာဉ်ခြံမြေကို ကမ်းရိုးတန်းပေါ်
 သော ကျေးရွာဖြစ်သည်။

ပထမကမ်း: ဖိုးထွန်းလင်း: ကမည်းရှိသော ရွာကား တစ်ဦးမှ ဥ
 ယျာဉ်ခြံမြေ ကပါရကန်ခြံရံပေါ်: သောကြာနေ့ ဖိုးထွန်းလင်းကမ်း: ဟု
 ကမည်းတွင် ခဲ့သည်။ တို့နေထိုင်တွင် ဥယျာဉ်ခြံမြေ ခြံရံပေါ်: သူများ က
 ပျား: ကြေး: ဝင်ရောက်လွယ်ကူစွာ ဖြစ်ပြီး ဥယျာဉ်ခြံကို အစွဲမပြုဘဲ ဥ
 ယျာဉ်ကမ်း: ဟုတွင် လာသည်။

၅။ လူထု ပူးပေါင်းပါဝင်သော လူမှု ဆန်းစစ်ခြင်းနှင့် အကဲဖြတ်ခြင်း လုပ်ငန်းစဉ် (PSA/PRA) အကျဉ်းချုပ်

လူထုပူးပေါင်းပါဝင်သော လူမှုဆန်းစစ်ခြင်း နှင့် အကဲဖြတ်ခြင်း လုပ်ငန်းစဉ် PRA အကျဉ်းချုပ်

စဉ်	အကြောင်းအရာ	ရက်စွဲ	ခွဲစိတ်အုပ်စု	တက်ရောက်သူ			အဓိကတွေ့ရသည့် ချက်
				ကျား	မ	ပေါင်း	
၁	ဥစ္စာရေးကြွယ်ဝမှု၊ စားနပ်ရိက္ခာ	၈.၃.၂၀၁၇	ကျေးရွာလူထု	၄	၈	၁၂	ပိုမိုဆိုင် မှာ များ ကိုရများ ၁ နားထုခွဲခြား ဘတ် မှတ်ခြင်း
၂	ကျေးရွာခြေပုံ	၈.၃.၂၀၁၇	ကျေးရွာလူထု	၄	၈	၁၂	ပထဝီမြေအရေးအထား ၊ အခြေခံအဆောက်အအုံများ ၊ လမ်း များ ၊ ချောင်း များ ။
၃	အဖွဲ့အစည်း ချိတ်ဆက်မှုပြုစေတာ	၈.၃.၂၀၁၇	ကျေးရွာလူထု	၄	၈	၁၂	ကျေးရွာ လူထု အပေါ်ကြွယ်လွယ် ဖို့ မှားလွယ် နိုင်သော လူကြိုက်များ ၊ အဖွဲ့အစည်း များ ။
၄	ပဋိပက္ခအိမ်	၈.၃.၂၀၁၇	ကျေးရွာလူထု	၄	၈	၁၂	အမျိုးသား နှင့် အမျိုးသမီး တို့၏ စားသောက် နားချက် ၊ စားနပ်ရိက္ခာ ချက် များ ။
၅	ရာသီဥတု ဖြစ်ပွားခြင်း	၈.၃.၂၀၁၇	ကျေးရွာလူထု	၄	၈	၁၂	ကျေးရွာဘေး များ ၊ ရေ ဘက်စွမ်း လုပ်ငန်း များ ၊ စား လုပ် ဆိုင် ကာလများ ။
၆	ဆုံးဖြတ် ဖိုင် ခွင့် ဖော်ပြ	၈.၃.၂၀၁၇	ကျေးရွာလူထု	၄	၈	၁၂	ဆုံး ဖြတ် ဖိုင် ခွင့် ဖော်ပြ ကျား ၊ မ ပိုမိုဆိုင် မှာ များ
၇	ပိုမိုဆိုင် မှာ ပြုစေတာ	၈.၃.၂၀၁၇	ကျေးရွာလူထု	၄	၈	၁၂	ကျား ၊ မ ပိုမိုဆိုင် မှာ များ ခွဲခြား ဆုံး ခွဲခြင်း

၈	အမျိုးသား ကလေး အိမ်များ	၈.၁၁.၇	အမျိုးသား	၇	၈	၉	အမျိုးသားများ ရင်ဆိုင်နေရသော ကလေးအိမ်များ
၉	အမျိုးသမီး ကလေး အိမ်များ	၈.၁၁.၇	အမျိုးသမီး	၈	၉	၁၀	အမျိုးသမီးများ ရင်ဆိုင်နေရ သော ကလေးအိမ်များ
၁၀	အမျိုးသား ပျော် ပွင့် ချက်များ	၈.၁၁.၇	အမျိုးသား	၇	၈	၉	အမျိုးသား များ အကျင့်တရား လုပ်ငန်းချက်၊ ပျော်ပွင့် ချက်များ
၁၁	အမျိုးသမီး ပျော် ပွင့် ချက်များ	၈.၁၁.၇	အမျိုးသမီး	၈	၉	၁၀	အမျိုးသမီး များ အကျင့်တရား လုပ်ငန်းချက်၊ ပျော်ပွင့် ချက်များ

၆.၁။ လူမှုရေးအရင်းအမြစ်ပြမြေပုံ

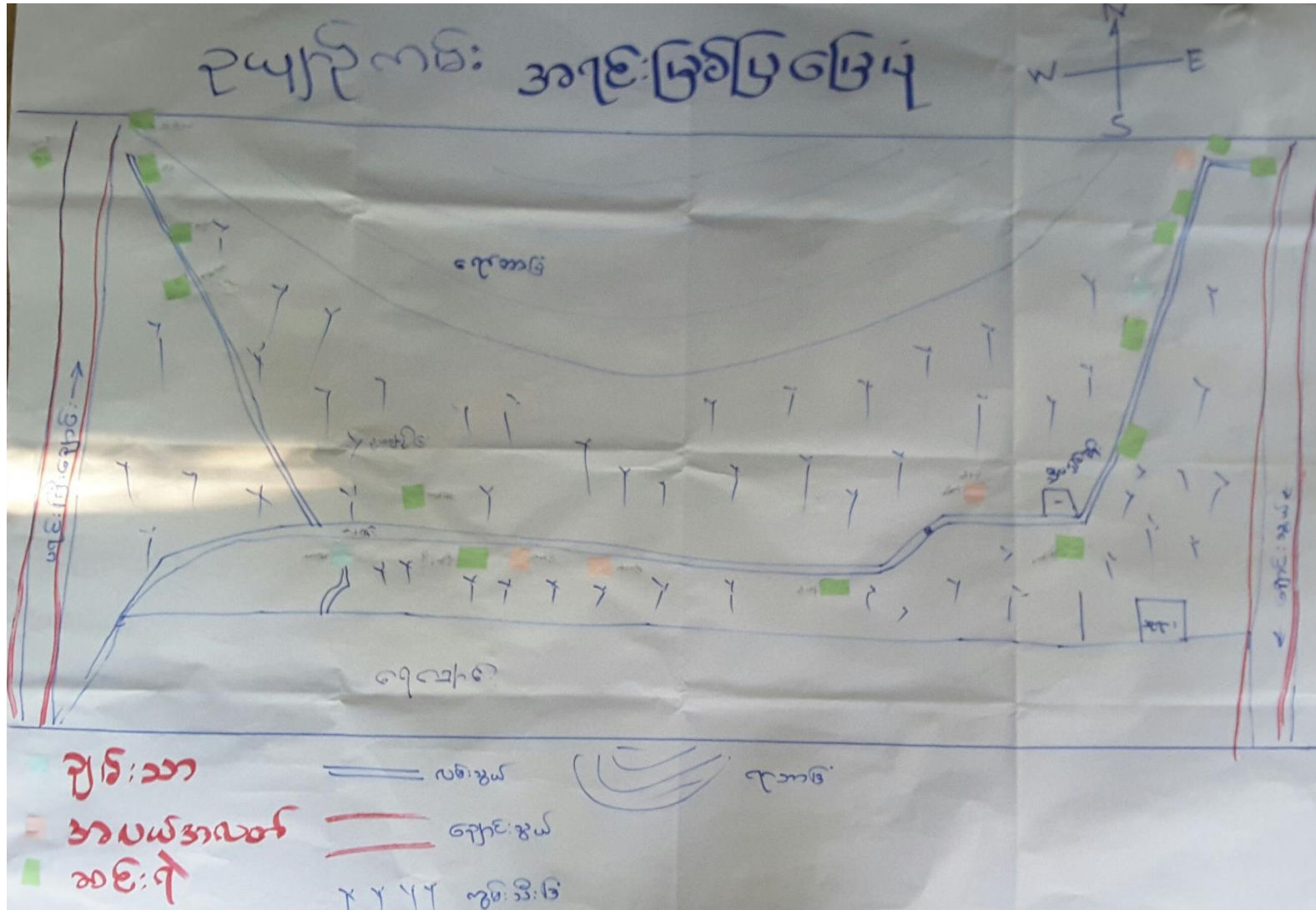

ဥယျာဉ်ကမ်းကျေးရွာ၊ ဆင်ခြေပုံးကျေးရွာအုပ်စု၊ တနင်္သာရီမြို့နယ်

လူမှုရေးအရင်းအမြစ်ပြုပြင်ဆံ့သုံးသပ်ချက်

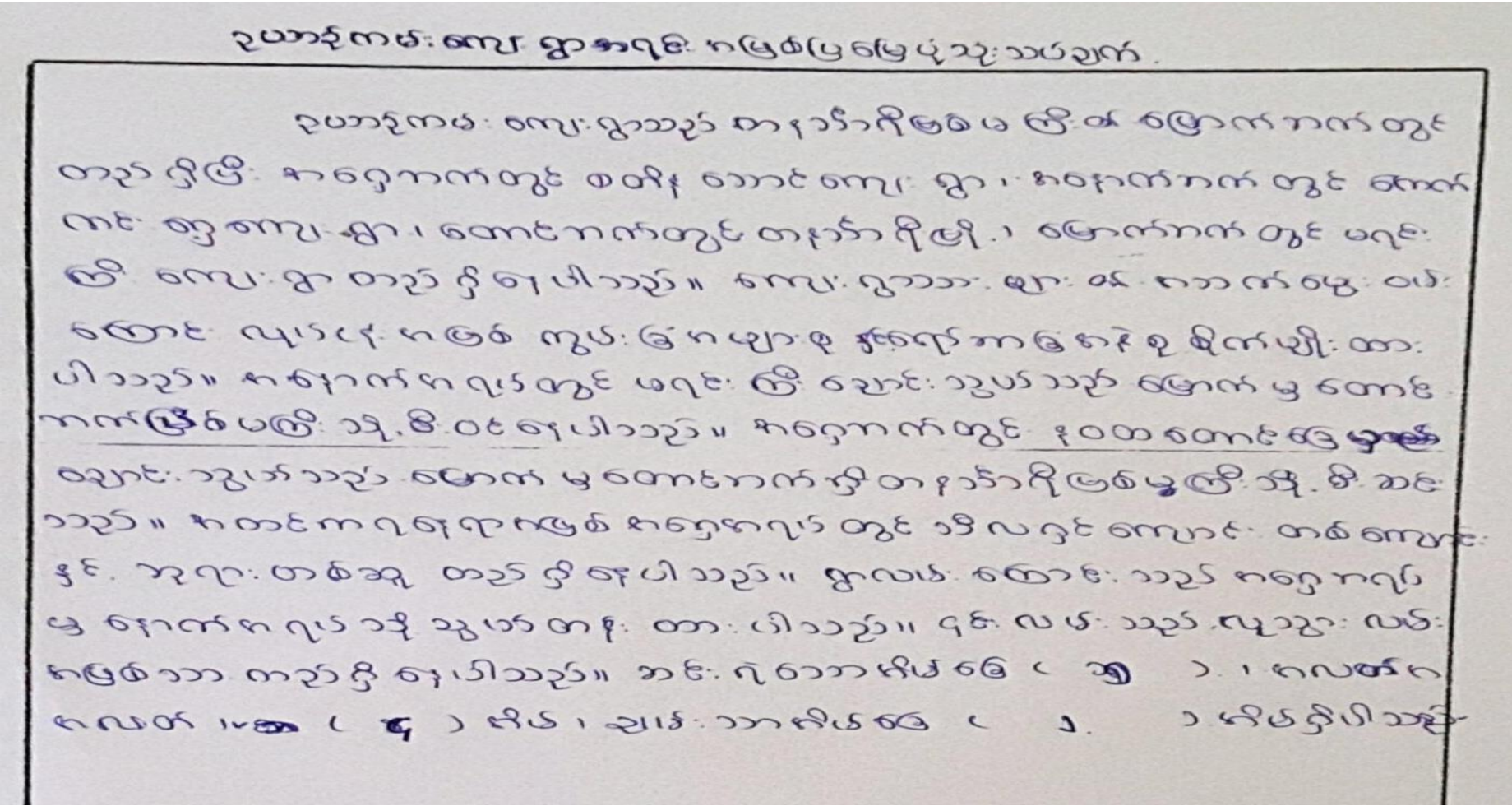

၆.၂။ ဥစ္စာနေကြွယ်ဝမှု အဆင့်သတ်မှတ်ခြင်း

ဥယျာဉ်ကမ်း	ဥစ္စာနေ ပိုင်ဆိုင်မှု		
	ပိုင်ဆိုင်မှု	အိမ်ခြေအရ အထွက်	/
ချင်းသာ	ဥယျာဉ် < ၁၀၀၀ > ဆိုင်ကပ် အိမ်ပိုင်၊ ကွမ်းသီး < ၂၀၀၀ > ပိဿာချ်၊ ရေစုတ်စက်၊ ဖြတ်ခုတ်စက်၊ ဖျေ၊ ရော်ကိတ် < ၅၀၀ >	၂	
အလယ်အလတ်	ဥယျာဉ် < ၅၀၀ > အိမ်ပိုင်၊ ဆိုင်ကပ်၊ ဖျေ၊ ကွမ်းသီး < ၅၀၀ > ပိဿာချ်၊ ရေစုတ်စက်၊ ဖြတ်ခုတ်စက်	၄	
ဆင်းရဲ	မြေပိုင်မရှိ၊ တဲ အိမ်၊ ရေ၊ လှေစား၊	၁၅	

ဥစ္စာနေကြွယ်ဝမှု အဆင့်သတ်မှတ်ခြင်း သုံးသပ်ချက်

ဥယျာဉ်ကမ်းကျေးရွာ ဥစ္စာနေ ပိုင်ဆိုင်မှု ပြုစုပေးသုံးသပ်ချက်

ဥယျာဉ်ကမ်းကျေးရွာ၏ ဥစ္စာနေ ပိုင်ဆိုင်မှု ပြုစုပေး ကိုလေ့လာ နှု
 သပ်ကြည့်ရာကား ချမ်းသာ၊ ကလပ်ကလတ်၊ ဆင်းရဲ ယူရမှု မမျိုးစုံစား (၃)မျိုး
 ခွဲခြားထားသည်။ ချမ်းသာကဆင့်တွင် ငါး (၂) ခုရှိပြီး ဥယျာဉ် များ (၂၀)
 ဧက ပိုင်ဆိုင်ပြီး တစ်နှစ်တာလုံး တွင် ကွပ်သီး ပိဿချိန် (၂၀၀၀) ခန့် ရရှိကြ
 သည်။ ကိုယ်ပိုင် ငါး များ ရှိကြပြီး ဆိုင်ကယ်၊ ရေပုပ်ခက်၊ မြက်ခတ်ခက်၊
 နှင်း၊ ရော်ကင် (၁) ဧက စသည် ပိုင်ဆိုင်မှု များ လဲရှိကြသည်။ ကလပ်ကလတ်
 ငါး ခွဲ များ များ များ ဆိုင်ကယ်၊ ဓား၊ ရေပုပ်ခက်၊ မြက်ခတ်ခက် စသည် ခက်
 ပစ္စည်း များ ပိုင်ဆိုင်ကြသည်။ ဥယျာဉ် များ များ များ ဆုံး (၃၄) ဧက ပိုင်ဆိုင်ကြ
 ပြီး တစ်နှစ်တာလုံး ကွပ်သီး ထွက်သည် ပိဿချိန် (၅၀၀) ခန့် ရရှိပါသည်။
 ကိုယ်ပိုင် ငါး များ ပိုင်ဆိုင်ကြပြီး ကလပ်ကလတ် ငါး ခွဲ ပေါင်း (၄) ခု
 ရှိပါသည်။ ဆင်းရဲသည် ငါး ခွဲ (၁၅) ခု များ မြေပိုင်မရှိကြပဲ ငါး ခွဲ
 များ ပြင် နေ ထိုင်ကြပြီး တစ်နေ့ လုပ်တစ်နေ့စား လုပ်ကိုင် ကြသောသူများ
 မြစ်ပါသည်။ ဥယျာဉ်ကမ်း ရွာ၏ ငါး ခွဲ ခု ပေါင်း (၂၁) ခု ရှိပါသည်။

၆.၃။ ကျား-မရေးရာ ကဏ္ဍ #၁။ ပိုင်ဆိုင်မှုနှင့် ခွဲခြမ်းစိတ်ဖြာမှု

ပိုင်ဆိုင်မှုနှင့် ခွဲခြမ်းစိတ်ဖြာမှု

ကျား	မ	ကျား + မ
<p>ဥယျာဉ်</p> <p>တံလှေ</p> <p>အိမ်</p> <p>တောဥတ်တံ</p> <p>ရေဥတ်တံ</p> <p>ဆိုင်ကပ်</p>	<p>ဆိုင်ကပ်၊ တံလှေ၊ ဥယျာဉ်</p> <p>ဥယျာဉ်</p> <p>ဥယျာဉ်</p> <p>အိမ်</p> <p>အိုး</p> <p>ခွက်</p>	<p>အိမ်</p> <p>လှေ</p> <p>တံ</p> <p>ဥယျာဉ်</p> <p>တောဥတ်တံ</p> <p>ဆိုင်ကပ်</p>

ဥယျာဉ်ကမ်းကျေးရွာ၊ ဆင်ခြေပုံးကျေးရွာအုပ်စု၊ တနင်္သာရီမြို့နယ်

ကျား-မရေးရာ ကဏ္ဍ #၁။ ပိုင်ဆိုင်မှုနှင့် ခွဲခြမ်းစိတ်ဖြာမှု သုံးသပ်ချက်

၂။ ကျွန်ုပ်တို့၏ ကျား-မရေးရာ လိုအပ်ချက်များနှင့် အကျိုးအမြတ် ပိုင်ဆိုင်မှု စီမံကိန်းအား ဝန်ဆောင်မှုပေးခြင်း။

လိုအပ်ချက်များ ချိန်ညှိမှုများ ပစ္စည်း (အိမ်ထောင်) နာရီအစဉ်အစီအစဉ်

အချိန်၊ အိမ်ထောင်၊ အကျိုးအမြတ်၊ အကျိုးအမြတ်၊ အကျိုးအမြတ်၊ အကျိုးအမြတ်။

အိမ်ထောင်အတွက် အကျိုးအမြတ်၊ အကျိုးအမြတ်၊ အကျိုးအမြတ်၊ အကျိုးအမြတ်၊ အကျိုးအမြတ်၊ အကျိုးအမြတ်။

အကျိုးအမြတ်၊ အကျိုးအမြတ်၊ အကျိုးအမြတ်၊ အကျိုးအမြတ်၊ အကျိုးအမြတ်၊ အကျိုးအမြတ်။

အကျိုးအမြတ်၊ အကျိုးအမြတ်၊ အကျိုးအမြတ်၊ အကျိုးအမြတ်၊ အကျိုးအမြတ်၊ အကျိုးအမြတ်။

အကျိုးအမြတ်၊ အကျိုးအမြတ်၊ အကျိုးအမြတ်၊ အကျိုးအမြတ်၊ အကျိုးအမြတ်၊ အကျိုးအမြတ်။

အကျိုးအမြတ်၊ အကျိုးအမြတ်၊ အကျိုးအမြတ်၊ အကျိုးအမြတ်၊ အကျိုးအမြတ်၊ အကျိုးအမြတ်။

အကျိုးအမြတ်၊ အကျိုးအမြတ်၊ အကျိုးအမြတ်၊ အကျိုးအမြတ်၊ အကျိုးအမြတ်၊ အကျိုးအမြတ်။

အကျိုးအမြတ်၊ အကျိုးအမြတ်၊ အကျိုးအမြတ်၊ အကျိုးအမြတ်၊ အကျိုးအမြတ်၊ အကျိုးအမြတ်။

အကျိုးအမြတ်၊ အကျိုးအမြတ်၊ အကျိုးအမြတ်၊ အကျိုးအမြတ်၊ အကျိုးအမြတ်၊ အကျိုးအမြတ်။

အကျိုးအမြတ်၊ အကျိုးအမြတ်၊ အကျိုးအမြတ်၊ အကျိုးအမြတ်၊ အကျိုးအမြတ်၊ အကျိုးအမြတ်။

အကျိုးအမြတ်၊ အကျိုးအမြတ်၊ အကျိုးအမြတ်၊ အကျိုးအမြတ်၊ အကျိုးအမြတ်၊ အကျိုးအမြတ်။

၆.၄။ ရာသီခွင်ပြ ပြက္ခဒိန်

ရာသီခွင်ပြ စာစာ:

	1	2	3	4	5	6	7	8	9	10	11	12
	ဩဂုတ်	စက်တင်ဘာ	အောက်တိုဘာ	နိုဝင်ဘာ	ဒီဇင်ဘာ	ဇန်နဝါရီ	ဖေဖော်ဝါရီ	မတ်	ဧပြီ	မေ	ဇွန်	ဇူလိုင်
ကွယ်						နဂါး	==	==		အာဟိတ်	==	==
ရေထပ်ငါး	//	//	//	//						//	//	//
မုန့်: သတိုးအား			//	//	//							
မုန့်: သားအား	//	//	//									//
ဝင်ငွေ	//	//	//									//

ရာသီခွင်ပြ ပြက္ခဒိန် သုံးသပ်ချက်

ဥပမာ၌ကပ: ကျေး: ရွာ ရာသီခွင် ဖြစ်လာ: သုံးသပ်ချက်.

ဥပမာ၌ကပ: ကျေး: ရွာ၏ ကျေး ခွင်ဖြင့် ဟာ: ကို သုံးသပ် ဖြည့်သောကခါ
ရွာဘာ များ: ၁၆ စာသက်မွေး: ဝယ်: ကျောင်း: လုပ်ငန်း: မှာ ကွပ်: မြဲ: နှင့် ရေလုပ်ငန်း: နှစ် မျိုး: ဘာ
ရှိ သည်။ ကွပ်: သီး: စိုက်ပျိုး: ခြင်း: လုပ်ငန်း: ကို နုပုန်လ တွင် လုပ်ကိုင် ဖြစ်သည်။ ဝါဆို
, ဝါခေါင် လတွင် မူ ပျိုး: ကွပ်: သီး လုပ်ငန်း: ဆောင်ရွက် ဖြစ်သည်။ သီတင်း: ကျွတ် လ တွင်
ကျွပ်: ဆော့ခတ်တွင် ရှင်း: လင်း: ခြင်း: ထပ် လုပ်ဆောင် နေ ဖြစ်သည်။ တန့်ဆောင် မျိုး: လ
နှင်း: နတ်တော်လတွင် ကွပ်: သီး: လုပ်ငန်း: ဆက်လက် ဆောင်ရွက် ဖြစ်သည်။
ရေလုပ်ငန်း: ကိုမူ ကဆုန်လ ၊ နုပုန်လ နှင့် ဝါခေါင် လမှ လွဲ၍ ကျန်သည်လ
တစ်နှစ်ပတ်လုံး
မျှ တွင် လုပ်ဆောင် နေ ဖြစ်သည်။ တစ်နှစ်ပတ်လုံး တွင် အမျိုး: သမီး: များ
အလုပ် နေ့စဉ်: သုံး: ကလ နှစ် ဖြစ် တပေါင်း: ၊ တကူး: ၊ ကဆုန် လ တို့ ဖြစ်
ဖြစ်သည်။ အမျိုး: သမီး: အလုပ် နေ့စဉ်: ကလ မှာမူ နတ်တော် ၊ ဖြာသို့ ၊ တပို့
တွင် တပေါင်း: လ တို့ ဖြစ် ဖြစ်သည်။ တစ်နှစ်ပတ်လုံး: ဝင်ရောက် နိုင်သော
ကလ များ မှာ ဖြာသို့ ၊ တပို့ တို့ ၊ တပေါင်း: နှင့် နတ်တော်လ တို့ ဖြစ် ဖြစ်
သည်။

၆.၅။ ကျားမရေးကဏ္ဍ(၂)ပင့်ကူအိမ်ပြ မြေပုံ

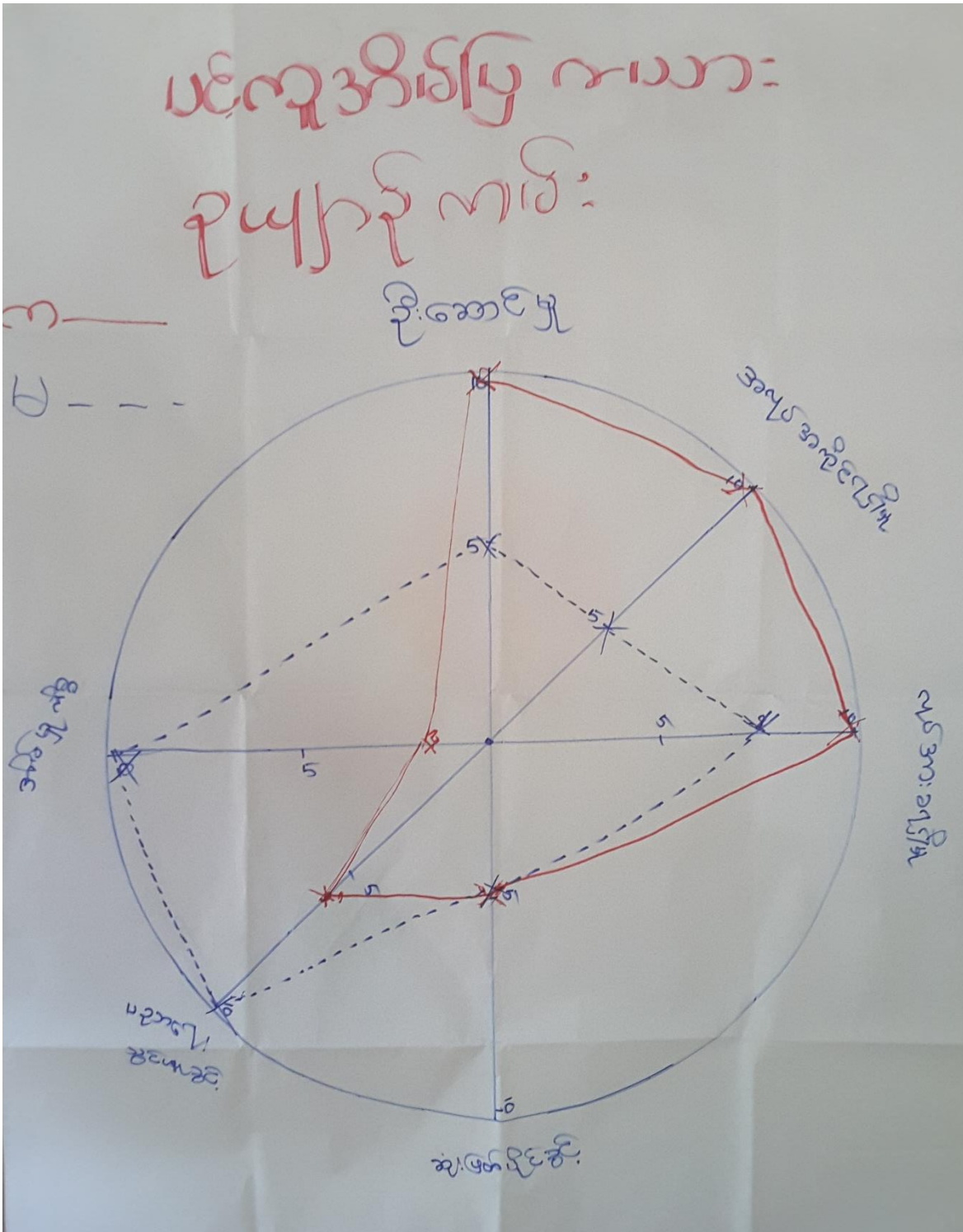

၆.၆။ Venn ချိတ်ဆက်မှုပြ မြေပုံ

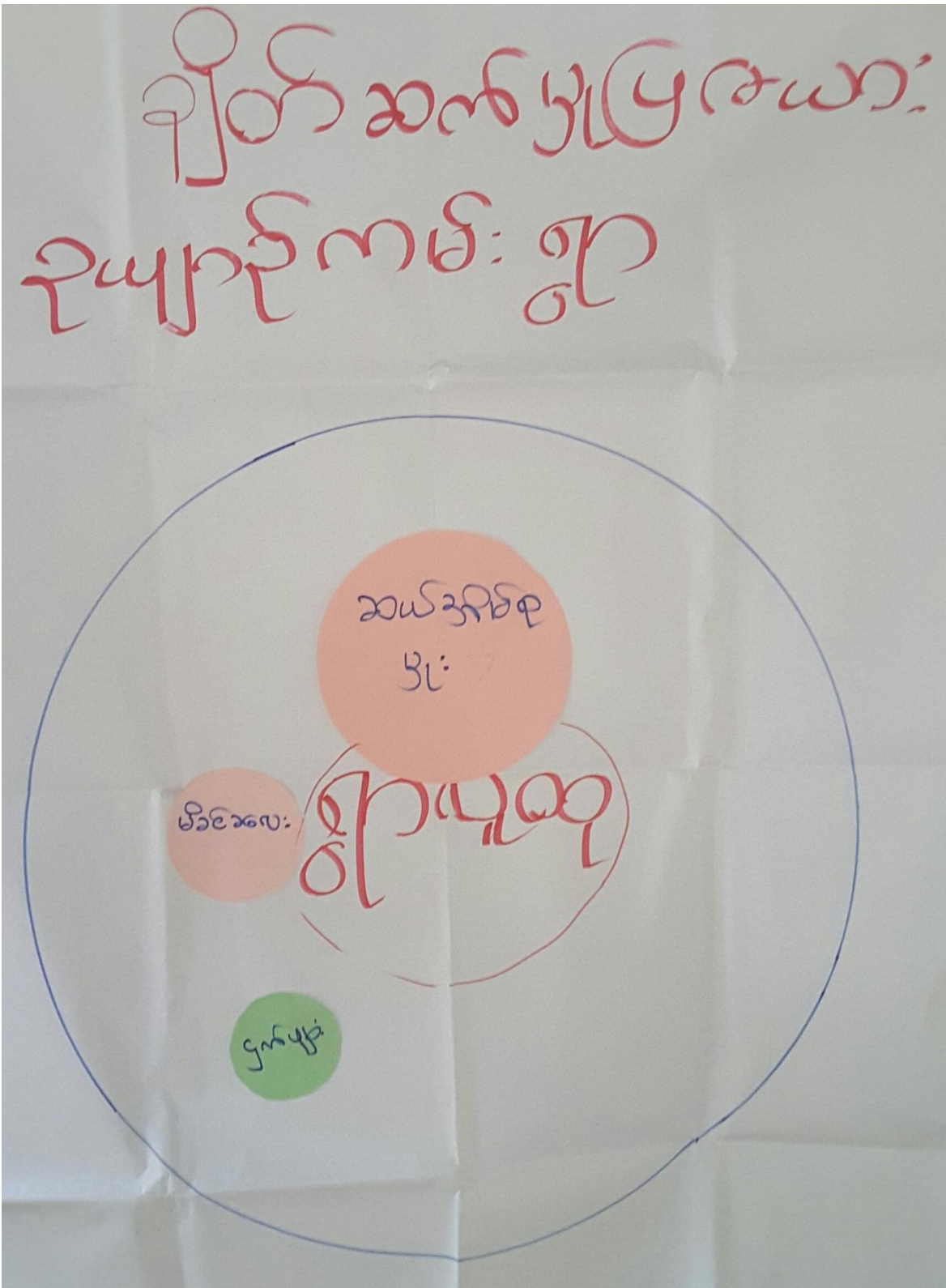

Vennချိတ်ဆက်မှုပြ မြေပုံ သုံးသပ်ချက်

ဥပမာအားဖြင့် ကမ်း: ကျေး: ရွာ: ဦးစိတ်ဆက် မှု ပြုလေ့: သုံး: သပ်ချက်

ဥပမာအားဖြင့် ကမ်း: ကျေး: ရွာ ဦးစိတ်ဆက် မှု ပြုလေ့: ကိုဗလ္လက သုံး: သပ် .
 ကြည့်, ဝဘာကခါ. ကျေး: ရွာကလေးလွယ်: မှု: မှု လေး: နိုင် ဝဘာ. ကနွေ (၃) ခု ဝဘာရှိသည်။
 ကျေး: ရွာ အပေါ်: လွယ်: မှု: မှု ကလေး: နိုင် သုံး: ပုဂ္ဂိုလ် : ကနွေ အပေါ် နိမ် မှု: ဖြစ်
 သည်။ ဒုတိယကလေး: မှု: နိုင် ဝဘာ ပုဂ္ဂိုလ် ကနွေ . ဖိခင် နှင့်. ကလေး: ကနွေ ဖြစ်ပြီး.
 တတိယကလေး: မှု: နိုင် ဝဘာ ကနွေ မှု ပြုက ပျား: ကနွေ ဖြစ်သည်။

၇။အခက်အခဲအတားဆီး၊ ပြဿနာ၊ စိန်ခေါ်မှုများ

အမျိုးသမီးအဖွဲ့တစ်ဖွဲ့သော အခက်ခဲများ

ပုဂ္ဂိုလ် သွားလာရခက်ခဲအခဲ

ရေအဖွဲ့နှင့် ဖြစ်ရောင်းရောင်း ^{ဆောင်သုံး} များ ^{အချိန်} ^{အချိန်}

အရေး. ဝတ်ပျက်ဝတ်ဖျော့ ဖြစ်

အထက်အဆင့် အခက်ဆင်ဖြစ်

စီးပွားရေး လုပ်ငန်းအရင်းနှီးမြှုပ်နှံမှုအခက်ခဲ

ဝင်ရောက်မှု မရှိသဖြင့် အခက်ခဲ
(ဝက်မေ့. ဝတ်. လောင်း. မတော်)

အမျိုးသားအဖွဲ့တစ်ဖွဲ့သော အခက်ခဲများ

သွားလာရခက်ခဲမှု

သန့်ရှင်းသောရေသောက်ဖို့ မျှတစွာ
(ဖြစ်ရောင်းရောင်းရောင်းဆောင်ရွက်)

ပျံ့နှံ့မှု. သွားလာရခက်ခဲမှု

ဝတ္ထု. ဝတ်. တင်ပို့ရန်အခက်ခဲမှု

ဝင်ရောက်မှု. မကြောင်းမမြဲ

ဝင်ရောက်မှု. မကြောင်းမမြဲ

၆.၈။ မျှော်မှန်းချက်များ

မျှော်မှန်းချက်

လမ်း

ကျတောင်း

ကျဆန်ဆန်လမ်း

မြစ်ဖမ်းရှောင်ချေငွေ

အိမ်တွင် ဖွဲ့လုပ်ရန် (မကျဆန်လမ်း)

မျှော်မှန်းချက်

လမ်း

ကျတောင်း

တံတား (ဥပျာဉ်ကမ်း - စတီဗ်သောင့်)

ဆိတ်ကမ်းတံတား

ဆိုင်ကလပ် ဖြေသင့်တော် (စက် ဖြေ)

(ခြောက်၊ ဝက်၊ ဘ)

၆.၉။ ဖွံ့ဖြိုးတိုးတက်ရေး လုပ်ငန်းများ၊ စီမံကိန်းလုပ်ငန်းခွဲများစာရင်း

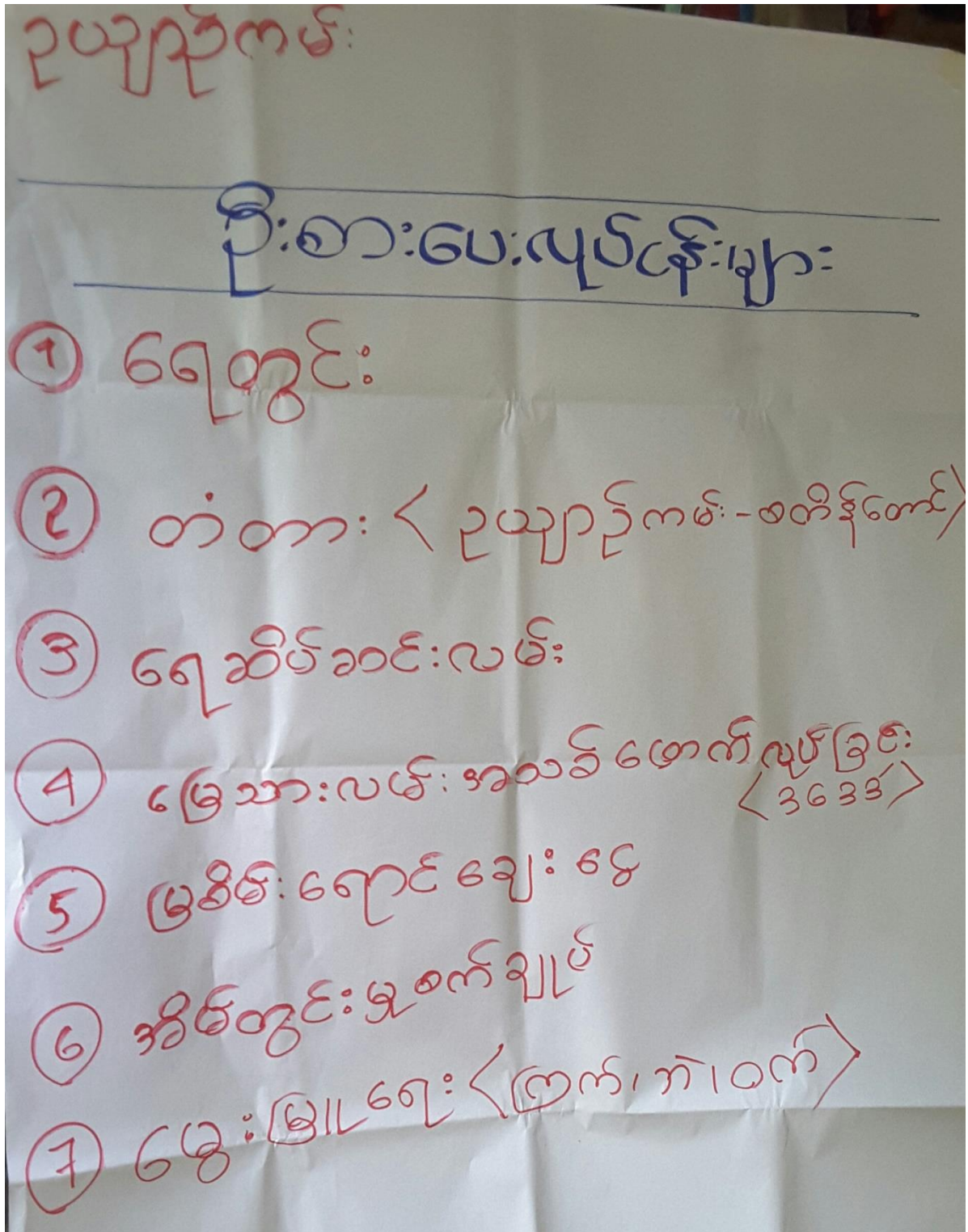

၇။ ကျေးရွာအချက်အလက်(ပုံစံ-၁)



ပုံစံ - ၈ - ၁ ကျေးရွာအခြေခံအချက်အလက်များ (Form PC 1)

လမ်းညွှန်ရက်၊ ကျေးရွာတပ်ရွာသို့ ပတ်ပတ်မတ်မတ်စီမံကိန်း၊ သွားရောက်သောအခါ လူထုစည်းရုံးရေးမှူးသည် ကျေးရွာ
 ခေါင်းဆောင်များအား ကျေးရွာအချက်အလက်များကို မေတ္တာရပ်ခံ၍ တောင်းခံရသည်။ ဤအချက်အလက်များကို စီမံကိန်း
 မိတ်ဆက်အစည်းအဝေးမတိုင်မီတောင်းခံရမည်။ စီမံကိန်းမိတ်ဆက်အစည်းအဝေးတွင် လူထုစည်းရုံးရေးမှူးသည် ဤအချက်အလက်
 များအား စစ်ဆေးပြီး မှန်ကန်အောင်ပြုလုပ်ရမည်။ ပြီးနောက်တွင် လူထုစည်းရုံးရေးမှူးမှ သတင်းအချက်အလက်ထံသို့ Tablets မှ
 တစ်ဆင့် ဖြည့်သွင်းရမည်။

ကျေးရွာခေါင်းဆောင် အမည် ဒ်.အောင်စွ.	ကျေးရွာခေါင်းဆောင်၏ ဖုန်းနံပါတ် ၀၅၂၆၂၀၆၀၅၇၇	လူထုစည်းရုံးရေးမှူး၏ အမည် ဒ်.လင်.အောင်
ပြည်နယ်၊ တိုင်းဒေသကြီး	မြို့နယ် တနင်္သာရီ	ကျေးရွာအုပ်စု အင်္ဂါယ
		ကျေးရွာ ပုယုန်ကပ်

က၊ လူဦးရေ

လူမျိုးစု	အိမ်ထောင်စုအရေအတွက်	ကိုးကွယ်သည့်ဘာသာ	အိမ်ထောင်စုအရေအတွက်
လူမျိုးစု (၁) ဗမာ	၂၁	ဘာသာ (၁) ဗုဒ္ဓ	၂၁
လူမျိုးစု (၂) -----		ဘာသာ (၂) -----	
လူမျိုးစု (၃) -----		ဘာသာ (၃) -----	
လူမျိုးစုရော -----		ဘာသာရော -----	
အခြား			
	အရေအတွက်		
မသန်စွမ်းသူများ			
သက်ကြီးရွယ်အိုများ (၆၅ နှစ် နှင့် အထက်)	၆		
စစ်ဘေးရှောင်			

	အမျိုးသား (အရေအတွက်)	အမျိုးသမီး (အရေအတွက်)
လူဦးရေ ၂၃၀	၉၈	၄၈
လူမျိုးစု (၁) ဗမာ		
လူမျိုးစု (၂) -----		
လူမျိုးစု (၃) -----		
အခြား		
အိမ်ထောင်ဦးစီး	၁၈	၃

(စ) အခြေခံအထောက်အအံ့ အသုံးအဆောင်များ



စာသင်ကျောင်း	အမှတ် ဩမ်	ကျန်းမာရေး	အမှတ် ဩမ်	တာဝန်ပေး အထောက် အအံ့များ	အမှတ် ဩမ်
အထက်တန်းကျောင်း	<input type="checkbox"/>	ဆေးရုံ	<input type="checkbox"/>	ဝေဝပ်	<input type="checkbox"/>
အလယ်တန်းကျောင်း	<input type="checkbox"/>	ကျန်းမာရေးဌာန	<input type="checkbox"/>	ဘုန်းကြီးကျောင်း	<input type="checkbox"/>
မူလတန်းကျောင်း	<input type="checkbox"/>	ကျန်းမာရေးဌာနခွဲ	<input type="checkbox"/>	ဟိန္ဒူဘုရားကျောင်း	<input type="checkbox"/>
မူကြိုကျောင်း	<input type="checkbox"/>	ဆေးပေးခန်း	<input type="checkbox"/>	ခရစ်ယာန်ကျောင်း	<input type="checkbox"/>
အခြား	<input type="checkbox"/>	အခြား	<input type="checkbox"/>	ဗလီ	<input type="checkbox"/>
				အခြား	<input type="checkbox"/>
မှတ်ချက်		မှတ်ချက်		မှတ်ချက်	

(ဂ) ကျွမ်းကျင်သူများမှတ်တမ်း (ကျေးရွာတွင်နေထိုင်သော သို့မဟုတ် တခြားရွာမှလာရောက်သော ကျွမ်းကျင်သူများ)

	(၁) စာသင်ကျောင်း		(၂) ကျန်းမာရေး			(၃) လက်မှုပညာရှင်		
	ရွာတွင်နေ ထိုင်သူ	အခြား ရွာမှ လာသူ		ရွာတွင်နေ ထိုင်သူ	အခြား ရွာမှ လာသူ		ရွာတွင်နေ ထိုင်သူ	အခြား ရွာမှ လာသူ
မူလတန်းပြဆရာ/မ	<input type="checkbox"/>	<input type="checkbox"/>	ဆရာဝန်	<input type="checkbox"/>	<input type="checkbox"/>	လက်သမား	<input type="checkbox"/>	<input type="checkbox"/>
အထက်တန်းပြဆရာ/မ	<input type="checkbox"/>	<input type="checkbox"/>	လက်ထောက် ကျန်းမာရေးမှူး	<input type="checkbox"/>	<input type="checkbox"/>	ပန်းရံ	<input checked="" type="checkbox"/>	<input type="checkbox"/>
အလယ်တန်းပြဆရာ/မ	<input type="checkbox"/>	<input type="checkbox"/>	အချိုးသမ်းကျန်းမာရေး ဆရာမ	<input type="checkbox"/>	<input type="checkbox"/>	လျှပ်စစ်ကျွမ်းကျင် မီးသမား	<input type="checkbox"/>	<input type="checkbox"/>
မူကြိုဆရာ/မ	<input type="checkbox"/>	<input type="checkbox"/>	သားဖွားဆရာမ	<input type="checkbox"/>	<input type="checkbox"/>	ရေပိုက်သွယ်သူ	<input type="checkbox"/>	<input type="checkbox"/>
အခြား	<input type="checkbox"/>	<input type="checkbox"/>	ပြည်သူ့ကျန်းမာရေးလုပ်သား	<input type="checkbox"/>	<input type="checkbox"/>	စက်ပြင်ဆရာ	<input type="checkbox"/>	<input type="checkbox"/>
မှတ်ချက်			မှတ်ချက်			မှတ်ချက်		

(ဃ) ကျေးရွာသို့ ရောက်ရှိနိုင်သည့် လမ်းအခြေအနေ / ကျေးရွာတစ်ရွာသည် ၎င်း၏ ကျေးရွာအုပ်စုနှင့် ဆက်သွယ်ထားသော လမ်းအခြေအနေ (အောက်ပါတို့ကိုပိုင်းပါ)

ကျောက်ကြမ်းလမ်း ကတ္တရာလမ်း ကွန်ကရစ်လမ်း မော်တော်ဆိုင်ကယ်လမ်း
 ကျောက်ခင်းလမ်း မြေသားလမ်း လူသွားလမ်း အခြား ၆၇၆

(င) ကျေးရွာဖွံ့ဖြိုးမှုစီမံချက်

- (၁) လူထုပတ်ဝန်းကျင်ထိခိုက်မှုမရှိစေရန် ဤကျေးရွာတွင်ကျေးရွာဖွံ့ဖြိုးမှု စီမံချက်ရှိခဲ့ပါသလား? ပိုင်းပါ
 - (၂) ရှိခဲ့ပါလျှင် ဤစီမံချက်ကို မည်သည့် ခုနှစ်တွင်ပြင်ဆင်ခဲ့ပါသနည်း? ရှိပါသည်/မရှိပါ/မသိပါ
 - (၃) ဤစီမံချက်ကို မြို့နယ်မှအတည်ပြုခဲ့ပါသလား? နှစ်-----/မသိပါ
- ပြုခဲ့ပါသည်/မပြုခဲ့ပါ /မသိပါ



၈) ဝမ်းအကွာအဝေး

- (၁) ဤကျေးရွာ၏ဝဟ်မှ ၎င်းကျေးရွာအုပ်စုဝဟ်အထိ ဝေးမိုင်မည်မျှကြာဝေးသနည်း? မိုင်-၂- / မ.မီ.မီ
- (၂) ဤကျေးရွာမှ ၎င်းကျေးရွာအုပ်စုဝဟ်အထိ သွားလာရာတွင်ကြာမြင့်သည့်အချိန်

ခြောက်သွေ့ရာသီတွင်ကြာချိန်----- ၃၀ မိနစ် ----- ထော်လာဂျီ/မော်တော်ဆိုင်ကယ်/ခြေလျင်/လာ/မော်တော်ဆိုင်/ အခြား: မော်တော်ဆိုင် ✓

မိုးရာသီတွင်ကြာချိန်----- ၃၀ မိနစ် ----- ထော်လာဂျီ/မော်တော်ဆိုင်ကယ်/ခြေလျင်/လာ/မော်တော်ဆိုင်/ အခြား: မော်တော်ဆိုင် ✓

(ဆ) ပတ်ဝန်းကျင်ဆိုင်ရာ သဘာဝဘေးအန္တရာယ်

ဤကျေးရွာတွင် ရေကြီးခြင်းကဲ့သို့ သဘာဝဘေးအန္တရာယ်ကျရောက်ဖူးခြင်း ရှိပါသလား။
 မရှိပါ ရှိပါသည် ရှိလျှင်ဖော်ပြပါ ----- မော်တော်ဆိုင်

(ဇ) ကျေးရွာတွင် ဖွဲ့စည်းထားသော အဖွဲ့အစည်းများ

လူထုပဟ်ပြုမိမိကိန်းမတိုင်မီ ဤကျေးရွာတွင် ကျေးရွာဖွံ့ဖြိုးရေးအတွက် အစိုးရ (သို့) ရွာသားများကိုယ်တိုင်(သို့) စီမံကိန်းတင်စဉ်မှ ဖွဲ့စည်းထားသည့် အဖွဲ့အစည်းများရှိပါသလား။

- (၁) -----
- (၂) -----

(ဈ) အထွေထွေအုပ်ချုပ်ရေး ဦးစီးဌာန (GAD) မှ မှတ်တမ်းတင်ထားခြင်း

ဤကျေးရွာသည် အထွေထွေအုပ်ချုပ်ရေး ဦးစီးဌာန (GAD) မှ မှတ်တမ်းတင်ထားမှု ရှိပါသလား။
 မရှိပါ ရှိပါသည်

ကျေးရွာခေါင်းဆောင် အမည် ဦးအောင်စိုး
 လက်မှတ် နေ့စွဲ 5.2.17

လူထုစည်းရုံးရေးမှူး အမည် ဦးစင်အောင်
 လက်မှတ် နေ့စွဲ 5.2.17

ပထမအကြိမ်စည်းအဝေးမှတ်တမ်း

ဥယျာဉ်ကမ်း၊ ကျေးရွာ၊
ဆင်ခြေဖုံးအုပ်စု

နေ့စွဲ - ဦးအောင်စွဲ
နာရီ - ၁:၀၀ - ၄:၀၀
ရက်စွဲ - ၅.၂.၂၀၁၇

အကြောင်းအရာ "

"ပထမအကြိမ် စီမံကိန်း ပိတ်ဆက်အစည်းအဝေးကျင်းပခြင်း
လူတစ်ဦး၏ စီမံကိန်း ဖွဲ့စည်းပုံ၊ ဥယျာဉ်ကမ်း၊ ကျေးရွာ၊ ဤကျေး
ရွာလူတို့၏ အစည်းအရုံး၊ ရေး၊ မြား၊ ကို.ဖွ. စီမံကိန်း၏
လိမ္မော်၊ ရေပေးစနစ်၊ စီမံကိန်း၊ စက်ဝိုင်း၊ လှုပ်ထွေး
လှုပ်ရှားမှုများ၊ စည်းမျဉ်း၊ စည်းကမ်းများ၊ အကနအ
ကွယ်များနှင့် ကျား၊ မရေ၊ ရာကဏ္ဍများကို ဖိတ်
အကူအညီ၊ လမ်း၊ ဖြောင့်၊ ခဲ့ပါသည်။ ထို့နောက် စေ
တနာဝန်ထမ်းများ၏ တာဝန်ဝတ္တရားများနှင့်
က ကျေးရွာလူတို့၏ စီမံကိန်းနှင့် ကျေးရွာစေတ
နာဝန်ထမ်းနှင့် နှိုင်းယှဉ် အများဆုံးအကျိုးအမြတ်
မြောက်ခဲ့ပါသည်။"

တက်ရောက်သူစာရင်း

- ကျား - ၈ ယောက်
- မ - ၉ ယောက်
- မိမိ - ၁၇ ယောက်

၈။စီမံကိန်းစက်ဝန်းအချိန်ဇယား(ပုံစံ-၂)

ပုံစံ - ၂ - စီမံကိန်းစက်ဝန်းအချိန်ဇယား (PC 2)

လမ်းညွှန်ချက်၊ သက်ဆိုင်ရာလူထုစည်းရုံးရေးမှူး/လက်ထောက်နည်းပညာမှူးများမှ စီမံကိန်းစက်ဝန်းအဆင့်တစ်ခုစီပြီးစီးတိုင်း ကျေးရွာနှင့် ကျေးရွာအုပ်စုအတွက် ဤပုံစံကို ဖြည့်သွင်းရမည်။

စည်းရုံးရေးမှူး/ဝန်ထမ်း အမည် ဇွဲလင်းအောင်

နေ့စွဲ 5.2.2017 စက်ဝန်းအားအမှတ်ခြစ်ပါ စက်ဝန်း(၁) စက်ဝန်း(၂) စက်ဝန်း(၃) စက်ဝန်း(၄)

မြည်နယ်/တိုင်း တနင်္သာရီ မြို့နယ် တနင်္သာရီ ကျေးရွာအုပ်စု ဆင်ခြေရွာ ကျေးရွာ ပုယျာစံလမ်း

စီမံကိန်းဆောင်ရွက်မှုအဆင့်များ	နေ့စွဲ		အစည်းအဝေးတွင်တက်ရောက်သူအရေအတွက်			
	စတင်သည့်နေ့	ပြီးဆုံးသည့်နေ့	အမျိုးသားအရေအတွက်	အမျိုးသမီးအရေအတွက်	အိမ်ထောင်စုအရေအတွက်	လူမျိုးစုတက်ရောက်သူအရေအတွက်နှင့် လူမျိုးစုအမည်
၁။ ကျေးရွာစီမံကိန်း မိတ်ဆက်အစည်းအဝေး	5.2.17	5.2.17	8	9	17	၂၁၄၇
၂။ ကျေးရွာဖွံ့ဖြိုးရေး စီမံချက်ရေးဆွဲခြင်း အစည်းအဝေး 1	8.3.17	8.3.17	9	8	17	၂၁၄၇
၃။ ကျေးရွာအုပ်စု လုပ်ငန်းဆုံးဖြတ်ချက်ချသည့် အစည်းအဝေး	13.3.17	13.3.17	12	10	22	၂၁၄၇
၄။ မြို့နယ်အဆင့် စီမံကိန်းရေးဆွဲရေး နှင့် အကောင်အထည်ဖော်ရေးကော်မတီ၏ စီမံကိန်း သုံးသပ်မှု အစည်းအဝေး			မလို	မလို	မလို	မလို
၅။ မြို့နယ် စီမံကိန်းရေးဆွဲရေး နှင့် အကောင်အထည်ဖော်ရေး ကော်မတီ၏ဆုံးဖြတ်မှုကို ရွာသို့ အသိပေးအကြောင်းကြားသည့် အစည်းအဝေး	20.3.17	30.3.17	12	11	23	၂၁၄၇
၆။ စီမံကိန်းလုပ်ငန်းခွဲစီမံချက်ရေးဆွဲခြင်း အစည်းအဝေး	15.5.17	15.5.17	5	10	15	၂၁၄၇
၆.၁။ စီမံကိန်းလုပ်ငန်း အကောင်အထည်ဖော်ရေးအစီအစဉ် ရေးဆွဲခြင်း	15.5.17	15.5.17	5	10	15	
၆.၂။ ဝယ်ယူရေးအစီအစဉ် ရေးဆွဲခြင်း	15.5.17	15.5.17	5	10	15	

ဥယျာဉ်ကမ်းကျေးရွာ၊ ဆင်ခြေဖုံးကျေးရွာအုပ်စု၊ တနင်္သာရီမြို့နယ်

၉။ ကျေးရွာဖွံ့ဖြိုးရေးဦးစီးဌာနအစဉ်(ပုံစံ-၃)

လူထုဗဟိုပြု စီမံကိန်း၊ တနင်္သာရီမြို့နယ်

ပုံစံ - ၀ - ၃ ကျေးရွာဖွံ့ဖြိုးရေး ဦးစီးဌာနအစဉ် (Form PC 3)

လမ်းညွှန်ချက်၊ အဆင့်(၃) ကျေးရွာမှိုင်းချက်အစည်းအဝေး ပြီးဆုံးသောအခါ ကျေးရွာစီမံကိန်း အထောက်အကူပြု ကော်မတီသည် လူထုစည်းရုံးရေးမှူးအကူအညီဖြင့် ဤပုံစံကိုပြည့်စုံအောင် ဖြည့်သွင်းရမည်။

လူထုစည်းရုံးရေးမှူး/ဝန်ထမ်း အမည် **ဦးစင်းအောင်**

နေ့စွဲ **၈.၃.၂၀၁၇** ဝက်ဝန်း(၁) ဝက်ဝန်း(၂) ဝက်ဝန်း(၃) ဝက်ဝန်း(၄)

ပြည်နယ်/တိုင်း **တနင်္သာရီ** မြို့နယ် **တနင်္သာရီ** ကျေးရွာအုပ်စု **ဆင်ခြေဖျံ** ကျေးရွာ **ဥယျာဉ်ကမ်း** :

က။ အခက်အခဲအတားအဆီးများအားဆေးရှင်းခြင်း - ယခုလက်ရှိအခြေအနေတွင် ဤကျေးရွာဖွံ့ဖြိုးတိုးတက်ရေးအတွက် အဓိက အခက်အခဲအတားအဆီးများသည် မည်သည့်များဖြစ်ပါသနည်း။ (အမျိုးသား/သမီး အနည်းဆုံးအခက်အခဲ ၅ ခုစီဖော်ပြပါ)

အမျိုးသား အဖွဲ့မှ တင်ပြသောအခက်အခဲအတားအဆီးများ		အမျိုးသမီး အဖွဲ့မှ တင်ပြသောအခက်အခဲအတားအဆီးများ	
၀	သွားလာရ အခက်အခဲရှိ လမ်း၊ ချောင်း၊ ရေအခက်အခဲ	၀	ရွာလမ်း၊ ပျဉ်းကား၊ လျှောက်ခဲ
၁	မြစ်ချောင်း၊ ရေအခက်အခဲ၊ ရေအလျှောက်	၁	မြစ်ချောင်း၊ ရေအခက်အခဲ၊ ရေအလျှောက်
၂	ရေစိမ့်ဝင်မှု အခက်အခဲ၊ အတက်အခက်၊ ပစ္စည်းများ တင်ယူ အခက်အခဲ	၂	ဆိပ်ခံမဲကား၊ ချွေး၊ အတက်အခက်၊ အခက်အခဲ
၃	ဝင်ရောက်လမ်း၊ မြောင်း၊ ချောင်း	၃	မီးဖွား၊ ပေးပို့ပေးရန်အခက်အခဲ၊ ချွေး၊ အခက်အခဲ
၄	ပေးပို့ပေးရန် အခက်အခဲ၊ အခက်အခဲ	၄	အသက်မွေးဝမ်းကြောင်း၊ မြောင်း၊ မြောင်း၊ မြောင်း၊ မြောင်း
၅		၅	ဝင်ရောက်မှု၊ အခက်အခဲ
၆		၆	
၇		၇	
၈		၈	

ခ။ မှိုင်းမှိုင်းခြင်း - နောင်လာမည့် (၅)နှစ် အတွင်း ကျေးရွာဖွံ့ဖြိုးရေး မှိုင်းမှိုင်းလျာထားချက်များအား တင်ပြပါ။

အမျိုးသားအဖွဲ့မှ တင်ပြသောမှိုင်းမှိုင်းချက်များ		အမျိုးသမီးအဖွဲ့မှ တင်ပြသောမှိုင်းမှိုင်းချက်များ	
၀	ရွာလမ်း၊ မြောင်း၊ လမ်း	၀	ရွာလမ်း၊ မြောင်း၊ လမ်း
၁	ဆောက်လုပ်၊ ရေအခက်အခဲ	၁	ရေအခက်အခဲ
၂	မဲကား၊ (ပျဉ်းကား) + စက်ကား၊ စက်ကား	၂	ရေစိမ့်ဝင်မှု၊ လမ်း၊ (မဲကား)
၃	ဆိပ်ခံမဲကား	၃	မြောင်း၊ ရေအခက်အခဲ၊ မြောင်း
၄	ဆိပ်ခံမဲကား	၄	အသက်မွေးဝမ်းကြောင်း၊ မြောင်း၊ မြောင်း၊ မြောင်း
၅	ဆိပ်ခံမဲကား (ခက်ခဲ)	၅	
၆	မြောင်း၊ မြောင်း၊ မြောင်း	၆	

လူထုဝင်ကြေး ဝိမံကိန်း၊ တနင်္သာရီမြို့နယ်

	၇	
	၀	

၀၈ လူထုဝင်ကြေး၏ လာမည့် (၃) နှစ်အတွက် အကျုံးဝင်သော ဦးစားပေး ဖွံ့ဖြိုးတိုးတက်မှု လုပ်ငန်း အစီအစဉ်များအားဖော်ပြပါ။

အဆင့်	ကျေးရွာအတွက် ဦးစားပေး ဖွံ့ဖြိုးတိုးတက်မှု လုပ်ငန်းစဉ်များ	အဆိုပြုသူ (အမျိုးသားများ/ အမျိုးသမီးများ/အမျိုးသား+ အမျိုးသမီး)	ခန့်မှန်းကုန်ကျ စရိတ်	အကျိုးခံစားခွင့်ရှိသူ ခန့်မှန်းခြေ အရေအတွက်
၀	ဘောက်မြေစွပ် (၂၂၆၃)	ကျား/ ၁၀	၅၀ သိန်း	၂၂၆
၂	ကံစား (၂၃၂၅၅၆၆၆ + ခရီးစဉ်အစီအစဉ်)	ကျား/ ၁၀	၃၀၀ သိန်း	၂၂၆
၀	ကျောက်စင်းစမ်း	ကျား/ ၁၀	၅၀ သိန်း	၂၂၆
၄	ကျေးရွာစမ်းအစီအစဉ် (၃၆၃၃)	ကျား/ ၁၀	၄၀၀ သိန်း	၂၂၆
၅				
၆				
၇				
၈				

၀၉ လူထုဝင်ကြေး၏ လာမည့် (၃) နှစ်အတွက်အကျုံးမဝင်သော ဦးစားပေး ဖွံ့ဖြိုးတိုးတက်မှု လုပ်ငန်း အစီအစဉ်များအားဖော်ပြပါ။

အဆင့်	ကျေးရွာအတွက် ဦးစားပေး ဖွံ့ဖြိုးတိုးတက်မှု လုပ်ငန်းစဉ်များ	အဆိုပြုသူ (အမျိုးသားများ/ အမျိုးသမီးများ/အမျိုးသား+ အမျိုးသမီး)	အခန်းကဏ္ဍ
၀	ကျွန်းမြေစွပ်	၁၀	အလုပ်အကိုင်၊ ချေးငွေ၊ စားနပ်ရိက္ခာ၊ သင်တန်း၊ အခြား
၂	ကျွန်းမြေစွပ်	၁၀	
၃	ကျွန်းမြေစွပ်	ကျား	
၄	ကျွန်းမြေစွပ်	ကျား	

လူထုဝဟိုပြု စီမံကိန်း၊ တနင်္သာရီမြို့နယ်

၆			
၇			
၈			

ဥက္ကဋ္ဌ၊ ကျေးရွာစီမံကိန်းအထောက်အကူပြုကော်မိတီမှ အတည်ပြုသည်။
 အမည် ဦးသိန်းထွန်း လက်မှတ် သိန်းဇော် နေ့စွဲ ၈.၃.၂၀၁၇

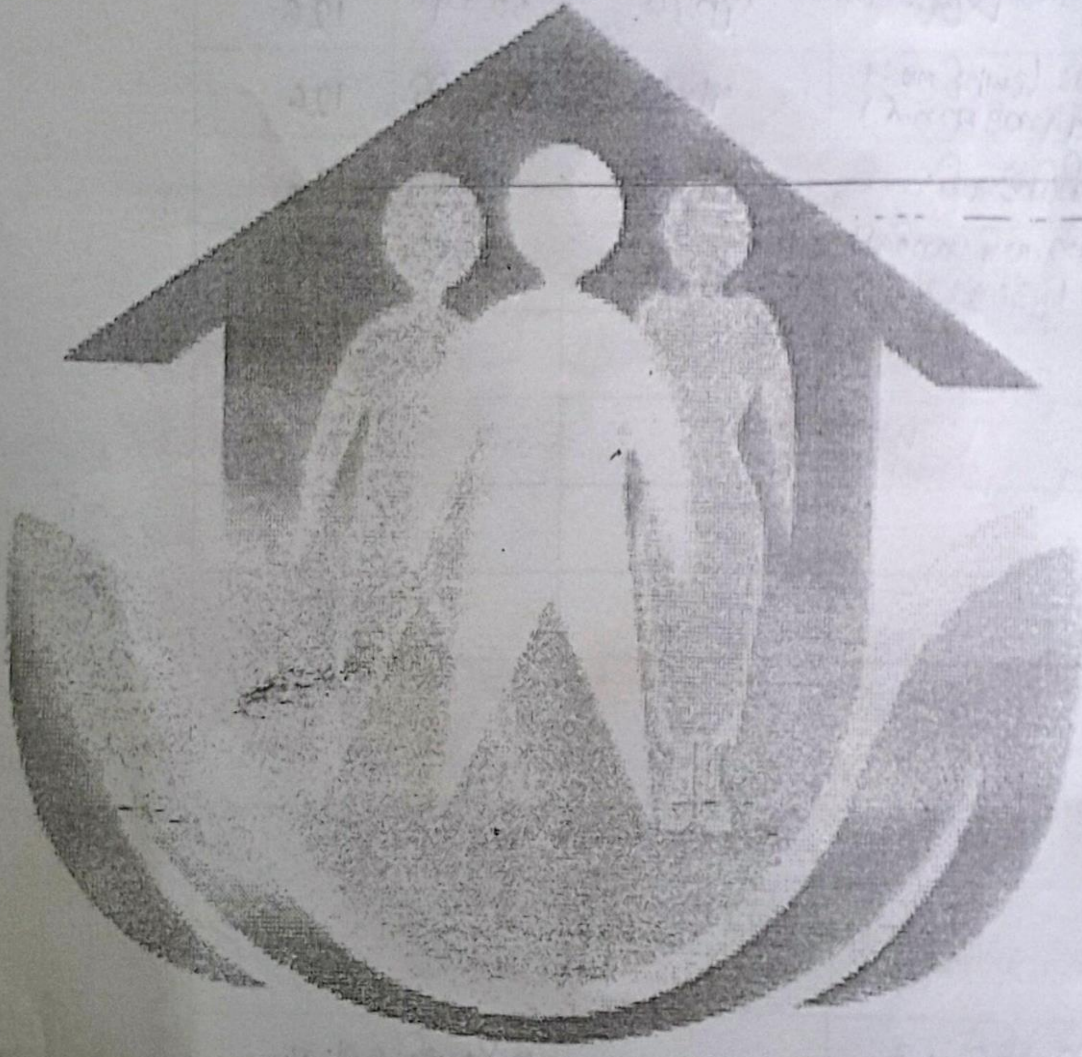

ဒုတိယအကြိမ် အစည်းအဝေးမှတ်တမ်း

ဥပကဏ္ဍကော်မရှာ
စာစီစဉ်: ကုမ္ပဏီ

နေရာ - ဦးအောင်ဦးနေအိမ်
အချိန် - 1:00 pm to 4:00 pm.
ရက်စွဲ - ၈.၃.၂၀၁၇.

အကြောင်းအရာ။

။ ကျေးဇူးတင်ပြီး ရေး ခြင်း ချက် ရေး ဆွဲခြင်း အစည်းအဝေး
ကျေးဇူးတင်ပြီး ရေး ခြင်း ချက် ရေး ဆွဲခြင်း အစည်းအဝေး ကို
ကျေးဇူးတင်ပြီး ရေး ခြင်း ချက် ရေး ဆွဲခြင်း အစည်းအဝေး ကို
များ စတင် ပြုလုပ်ပါသည်။ တို့အဖွဲ့ ကျေးဇူးတင်ပြီး ရေး ခြင်း ချက်
အကောင်အထည် ဖော်ပြချက်များကို ကျေးဇူးတင်ပြီး ရေး ခြင်း ချက်
တိုင် ဆွေးနွေး ဖော်ထုတ်တင်ပြပါသည်။ သို့မဟုတ် ရေး ခြင်း ချက်
လူမှုအဖွဲ့အစည်း ကို ကျေးဇူးတင်ပြီး ရေး ခြင်း ချက်
လူမှုအဖွဲ့အစည်း ရှိ ရေး ခြင်း ချက် များ က ဖြစ်လာပါက လေး တင် ပြပါ
သည်။ တို့အဖွဲ့ ကျေးဇူးတင်ပြီး ရေး ခြင်း ချက် ဖွဲ့ ဖြည်း ဖြည်း လုပ်ငန်း
များကို ကျေးဇူးတင်ပြီး ရေး ခြင်း ချက် အစည်းအဝေး အစည်းအဝေး
တို့တွင် ချက်ပါသည်။ သို့မဟုတ် အဖွဲ့အစည်း အဖွဲ့အစည်း
ဘာလုပ်ငန်း ၊ အကျိုး မဝင် ဘာလုပ်ငန်းများကို လူ
မှု အစည်းအဝေး များ က ဖြစ် ဖြစ် ပြပါသည်။
ရေး ခြင်း ချက် တွင် ဖြစ် ဖြစ် အထောက်အကူ ပေး မည် ဆိုက်
ဖော်ဝင်များ ဖြစ် ဖြစ် တို့ တာဝန် ဝတ္တရား များ ဖြစ် ဖြစ်
ရေး ခြင်း ချက် များ က အစည်းအဝေး တို့တွင် ချက်
တင်ပြခြင်း ပေး ပြပါသည်။

စာရင်းကောက်ယူခြင်း
ကျား - ၄ ယောက်
မ - ၈ ယောက်
ပေါင်း - ၁၂ ယောက်

၁၀။ ကျေးရွာအုပ်စုစီမံကိန်းလုပ်ငန်းခွဲရွေးချယ်ခြင်း(ပုံစံ-၄)

ပုံစံ - ၈ - ၄ ကျေးရွာအုပ်စုစီမံကိန်းလုပ်ငန်းခွဲရွေးချယ်ခြင်းပုံစံ (Form PC 4)



လမ်းညွှန်ချက်၊ စီမံကိန်းလုပ်ငန်းခွဲရွေးချယ်မှုအစည်းအဝေးပြီးနောက်တွင် ကျေးရွာအုပ်စုမှ CF/TFတို့၏ အကူအညီရယူ၍ ကျေးရွာစီထောက်ကော်မတီမှ လုပ်ငန်းခွဲရွေးချယ်ခြင်းအဆိုပါပုံစံအား ပြည့်စုံအောင်ဖြည့်သွင်းရမည်။ ဤပုံစံအား ပြည့်စုံစွာဖြည့်သွင်းပြီးပါက ကျေးရွာအုပ်စုဖွံ့ဖြိုးတိုးတက်ရေးစီမံချက်တွင် TPIC သို့ပေးပို့ရန်အတွက် နောက်ဆက်တွဲအဖြစ် ထားရှိရမည်။ CF မှ ကျေးရွာတစ်ရွာချင်းစီ၏ စီမံကိန်းလုပ်ငန်းခွဲဆိုင်ရာ အချက်အလက်များကို MIS သို့ထည့်သွင်းရမည်။ (ယခုနစ်စီမံကိန်းလုပ်ငန်းခွဲ မလုပ်ကိုင်သော ကျေးရွာများ ပါဝင်ပါ။)

ကျေးရွာစည်းရုံးရေးမှူး/ဝန်ထမ်းအမည် ဦးလင်းစော (CF) / ဒေါ်စောစော (CCF) / ဒေါ်စုစု (TF)

နေ့စွဲ ၉-၂-၂၀၁၇ စက်ဝန်းအားအမှတ်ခြစ်ပေးပါ။(✓) □စက်ဝန်း(၁) □စက်ဝန်း(၂) □စက်ဝန်း(၃) □စက်ဝန်း(၄)

ပြည်နယ်/တိုင်း တနင်္သာရီ မြို့နယ် တနင်္သာရီ ကျေးရွာအုပ်စု ၁၆၆၉၆

ကျေးရွာအမည်	ဆောင်ရွက်မည့် လုပ်ငန်းများ	အတိုင်းအတာ	ခန့်မှန်း တိုက်ရိုက် အကျိုးခံစားခွင့် ရှိသူများ	အဆိုပြုတင်ပြသူ	ခန့်မှန်းကျန်ကျစရိတ်			
					စီမံကိန်းမှ ထည့်ဝင်မှု	ကျေးရွာမှ ထည့်ဝင်မှု	အခြားထည့်ဝင်မှု (ဖော်ပြပါ)	စုစုပေါင်း
စတီရှင်တောင်	စာသင်ကျောင်း ဖြန့်ဖြူးခြင်း	40' x 30' x 12'	269	<input type="checkbox"/> ကျား <input type="checkbox"/> မ <input checked="" type="checkbox"/> ကျား+မ	660000/			
အောက်ကင်း (၅)	စာသင်ကျောင်း ဖြန့်ဖြူးခြင်း	51' x 5'	149	<input type="checkbox"/> ကျား <input type="checkbox"/> မ <input checked="" type="checkbox"/> ကျား+မ	540000/			
အောက်ကင်း (၄)	ကျေးရွာ အစဉ်အစား ခန်းမ	40' x 24' x 12'	357	<input type="checkbox"/> ကျား <input type="checkbox"/> မ <input checked="" type="checkbox"/> ကျား+မ	900000/			
မော်စီကမ်း	လှုပ်စစ်ဖိလစ် ရေး (၁)	4.5 ဇာလုံ	357	<input type="checkbox"/> ကျား <input type="checkbox"/> မ <input checked="" type="checkbox"/> ကျား+မ	650000/			
လယ်တောင်သာ	လှုပ်စစ်ဖိလစ် ရေး (၂)	ကျောက် 8' x 7' x 6'	1541	<input type="checkbox"/> ကျား <input type="checkbox"/> မ <input checked="" type="checkbox"/> ကျား+မ	1800000/			

ရာထူး ကျေးရွာအုပ်စု စီ/ထောက်ကော်မတီ ဥက္ကဋ္ဌ အမည် လှိုင်မုတ် ရက်စွဲ ၁၇.၅.၂၀၁၇

ဖျော်စစ်သူ



ပုံစံ - ၈ - ၄ ကျေးရွာအုပ်စုစီမံကိန်းလုပ်ငန်းခွဲရွေးချယ်ခြင်းပုံစံ (Form PC 4)

လမ်းညွှန်ချက်၊ စီမံကိန်းလုပ်ငန်းခွဲရွေးချယ်မှုအစည်းအဝေးပြီးနောက်တွင် ကျေးရွာအုပ်စုမှ CF/TFတို့၏ အကူအညီရယူ၍ ကျေးရွာစီထောက်ကော်မတီမှ လက်မှတ်ထိုးပြီး အဆိုပါပုံစံအား ပြည့်စုံအောင်ပြည့်သွင်းရမည်။ ဤပုံစံအား ပြည့်စုံစွာပြည့်သွင်းပြီးပါက ကျေးရွာအုပ်စုဖွံ့ဖြိုးတိုးတက်ရေးစီမံချက်တွင် TPIC သို့ ပေးပို့ရန်အတွက် နောက်ဆက်တွဲအဖြစ် ထားရှိရမည်။ CF မှ ကျေးရွာတစ်ရွာချင်းစီ၏ စီမံကိန်းလုပ်ငန်းခွဲဆိုင်ရာ အချက်အလက်များကို MIS သို့ ထည့်သွင်းရမည်။ (ယခုနှစ်စီမံကိန်းလုပ်ငန်းခွဲ မလုပ်ကိုင်သော ကျေးရွာများ မပါဝင်ပါ။)

ကျေးရွာစည်းရုံးရေးပူး/ဝန်ထမ်းအမည် ဦးလေးအောင် (CF) / ဒေါ်ရာစော (CF) / ဒေါ်ခင်အေး (TF)
 နေ့စွဲ - ၇.၂.၂၀၁၇ စက်ဝန်းအားအမှတ်ခြစ်ပေးပါ။ (✓) စက်ဝန်း(၁) စက်ဝန်း(၂) စက်ဝန်း(၃) စက်ဝန်း(၄)
 ပြည်နယ်/တိုင်း တနင်္သာရီ မြို့နယ် တနင်္သာရီ ကျေးရွာအုပ်စု ကင်ပင်

ကျေးရွာအမည်	ဆောင်ရွက်မည့် လုပ်ငန်းများ	အတိုင်းအတာ	ခန့်မှန်း တိုက်ရိုက် အကျိုးခံစားခွင့် ရှိသူများ	အဆိုပြုတင်ပြသူ <input type="checkbox"/> ကျား <input type="checkbox"/> မ <input checked="" type="checkbox"/> ကျား+မ	ခန့်မှန်းကုန်ကျစရိတ်			စုစုပေါင်း
					စီမံကိန်းမှ ထည့်ဝင်မှု	ကျေးရွာမှ ထည့်ဝင်မှု	အခြားထည့်ဝင်မှု (ဖော်ပြပါ) အမည်/အဖွဲ့	
ဥယျာဉ်ကမ်း	ဂေတွင်း (၂) တွင်း	၆' x 40'	126	<input type="checkbox"/> ကျား <input type="checkbox"/> မ <input checked="" type="checkbox"/> ကျား+မ	၄၀၀၀၀၀/-			
ဘော် ဖြိုး	ခွက်စား ဂေ	ဂေတံ (၈' x ၁၂' x ၆') ဂေတံ (၄' x ၅' x ၁') ပျက်လွှဲ (၆၈၀၀')		<input type="checkbox"/> ကျား <input type="checkbox"/> မ <input checked="" type="checkbox"/> ကျား+မ	၇၀၀၀၀၀/-			
				<input type="checkbox"/> ကျား <input type="checkbox"/> မ <input type="checkbox"/> ကျား+မ				
				<input type="checkbox"/> ကျား <input type="checkbox"/> မ <input type="checkbox"/> ကျား+မ				
				<input type="checkbox"/> ကျား <input type="checkbox"/> မ <input type="checkbox"/> ကျား+မ				

ရာထူး ကျေးရွာအုပ်စု စီ/ထောက်ကော်မတီ ဥက္ကဋ္ဌ အမည် လှိုင်မာတ် ရက်စွဲ ၇.၂.၂၀၁၇
ဒေါ်ခင်အေး

အုပ်စုအစည်းအဝေးမှတ်တမ်း

ဆင်ခြေဖုံး-ကုပ်စု ဦးစားပေး ဖွဲ့ဖွဲ့ရေး လုပ်ငန်း များ ရွေးချယ်မှု ကခွဲးကဝေ

နေ့ရက် - လယ်တောင်ယာကုပ်ချယ်ရေး မြားပို့

စတင်ချိန် - 9:00 am

ပြီးဆုံးချိန် - 12:00 am

ရက်စွဲ - 13. 3. 2017

အကြောင်းကရာ။ ။ ကျေးဇူးဦးစားပေး ဖွဲ့ဖွဲ့ရေး လုပ်ငန်း များ ရွေးချယ်ခြင်း (13. 3. 2017) ရက်နေ့တွင် လယ်တောင်ယာကျေးဇူးဦးစားပေး ဖွဲ့ဖွဲ့ရေး လုပ်ငန်း မြားပို့ နှင့် ကျင်းပသော ကခွဲးကဝေ စာတမ်းအောက်တွင် နေရာအလိုက် ဝန်ထမ်းများ၏ ဝန်ထမ်းအရင်းအမြစ် စာရင်းအား အောက်ဖော်ပြပါအတိုင်း ဖော်ပြထားသည်။

(၁) ဥယျာဉ်ကပ် - တောင်ရေဖွေး (၂) တွင် ဝန်ထမ်း (၅၀)

(၂) တောင်ကမ်းရွာ - တောင်ကျောင်းခြေတွင် ဝန်ထမ်း (၄၀)

(၃) တောင်ကမ်းတောင် - ကခွဲးကဝေ အမှတ် (၁) တွင် ဝန်ထမ်း (၂၀)

(၄) တောင်ကြီး - စိမ်းစမ်းရေ ဝန်ထမ်း (၇၀)

(၅) အောက်ကမ်း - လျှပ်စစ်ဖို (၆၅) ဝန်ထမ်း

(၆) လယ်တောင်ယာ - လျှပ်စစ်ဖို ဝန်ထမ်း (၁၈၀)

(၇) တောင်တောင် - တောင်ကျောင်းကြီးအောက်တွင် ဝန်ထမ်း (၈၀) ဝန်ထမ်း

စာတမ်းအောက်တွင် ဝန်ထမ်းအရင်းအမြစ် စာရင်းအား အောက်ဖော်ပြပါအတိုင်း ဖော်ပြထားသည်။

ဖွဲ့ဖွဲ့ရေး လုပ်ငန်း များ ကျင်းပရာနေရာများကို အောက်ဖော်ပြပါအတိုင်း ဖော်ပြထားသည်။

ဆွေးနွေးချက်။ ။ ကျေးဇူးဦးစားပေး ဖွဲ့ဖွဲ့ရေး လုပ်ငန်း များ ရွေးချယ်ခြင်း အောက်ဖော်ပြပါအတိုင်း ဖော်ပြထားသည်။

တက်ရောက်သူ ဦးစားပေး ။ ။ ကျား (၁၂) ၊ မ (၁၀) ၊ ပေါင်း (၂၂)

မှတ်ချက်။ ။ ကုပ်စုကုပ်ချယ်ရေး မြား ပို့ လယ်တောင်ယာကုပ်ချယ်ရေး မြား တက်ရောက်ခဲ့ပါသည်။

မှတ်တမ်းတင်သူ : ဒေါ်ခင်ခင်အေး

ကစာတမ်းရေးသူ : ဦးကျော်နိုင်

၁၁။ မှတ်တမ်းဓာတ်ပုံများ



၁၂။ ကျေးရွာကော်မတီဝင်များစာရင်း

ဥယျာဉ်ကမ်းကော်မတီဝင် များ

စဉ်	နာမည်	ရာထူး	ဖုန်းနံပါတ်
၁	ဒေါ်ညိုသိန်း	ဧ/ဆောက် ကော်မတီ	၀၉၉၇၃၀၈၂၁၇၇
၂	ဒေါ်အိန်းစွာ		
၃	ဒေါ်ပေမာမာ	ကျေးရွာစေတနာ့ဝန်ထမ်း	၀၉၂၆၃၂၀၆၁၆၅
၄	ဒေါ်အောင်လှတင်		၀၉၂၅၀၇၇၄၄၈၀
၅	ဒေါ်ခင်ခင်စို	ဧကရင်း ကိုစ	၀၉၂၆၂၀၆၀၉၉၂
၆	ဒေါ်ယုစွာ	ဝယ်ယူရေးဆောင်ကော်မတီ	၀၉၃၀၈၆၁၁၂၉
၇	ဒေါ်ကျော်မင်းသက်		၀၉၇၇၂၆၆၅၁၄၉
၈	ဒေါ်အိန်းကြည်	ဝေပန်ကန်ပြုလုပ်ရေးအဖွဲ့	၀၉၄၅၄၃၈၄၁၁၃
၉	ဒေါ်အိန်းစွာ		၀၉၄၅၂၆၃၆၅၇၃
၁၀	မာမာစွာ	စာရေးကြည့်ကြီးကြပ်ရေးဆောင်ကော်မတီ	၀၉၂၆၄၂၆၇၇၆၉
၁၁	ဒေါ်လင်းစို		
၁၂	ဒေါ်အေးလွင်	လည်ဝတ်ပြုပြင်ထိန်းသိမ်းရေးဆောင်ကော်မတီ	၀၉၂၆၄၂၆၇၇၆၉
၁၃	ဒေါ်စု		၀၉၇၇၂၆၆၅၁၄၉
စုစုပေါင်း - ၁၃		ကျား - ၆ မ - ၇	

၁၃။ ကျေးရွာအုပ်စုကော်မတီဝင်များစာရင်း

ဆင်ခြေပုံ: ချပ်စု ကော် မတီဝင်များ စာရင်း

၁။	ဦးကျော်နိုင်	(ချပ်စု မီစောက်)
၂။	ဒေါ်ခင်ခင်အိ	(ချပ်စု မီစောက်)
၃။	ဒေါ် ဖြေ.ဝေ	(ချပ်စု ကဏ္ဍာကျေး)
၄။	ဦးဇော်အောင်	(ကဏ္ဍာကျေး ကမ္ဘာဝင်း)
၅။	ဦး ဖြေ.အိ	(စာရင်း ကိုင်း)
၆။	ဦး ဖြေ.အိ	(ကမ္ဘာဝင်း)
၇။	ဒေါ်ဖြေ.အိ	(ကမ္ဘာဝင်း)
၈။	ဦး ဖြေ.အိ	(ကမ္ဘာဝင်း)
၉။	ဒေါ် ဖြေ.အိ	(ကမ္ဘာဝင်း)
၁၀။	ဦးကျော်နိုင်ဦး	(ကမ္ဘာဝင်း)
၁၁။	ဒေါ်အောင်အိ	(ကမ္ဘာဝင်း)
၁၂။	ဦး ဖြေ.အိ	(ကမ္ဘာဝင်း)
၁၃။	ဒေါ်အိ.အိ	(ကမ္ဘာဝင်း)
၁၄။	ဒေါ်အိ.အိ	(ကမ္ဘာဝင်း)
၁၅။	ဒေါ်အိ.အိ	(ကမ္ဘာဝင်း)
၁၆။	ဒေါ်အိ.အိ	(ကမ္ဘာဝင်း)
၁၇။	ဒေါ်အိ.အိ	(ကမ္ဘာဝင်း)
၁၈။	ဒေါ်အိ.အိ	(ကမ္ဘာဝင်း)
၁၉။	ဒေါ်အိ.အိ	(ကမ္ဘာဝင်း)
၂၀။	ဒေါ်အိ.အိ	(ကမ္ဘာဝင်း)
၂၁။	ဒေါ်အိ.အိ	(ကမ္ဘာဝင်း)
၂၂။	ဒေါ်အိ.အိ	(ကမ္ဘာဝင်း)
၂၃။	ဒေါ်အိ.အိ	(ကမ္ဘာဝင်း)
၂၄။	ဒေါ်အိ.အိ	(ကမ္ဘာဝင်း)

၁၄။ ဦးစားပေးကဏ္ဍအလိုက် လုပ်ငန်းများ အကျဉ်းချုပ်

ဆင်ခြေဖုံးအုပ်စု - ဥယျာဉ်ကမ်းရွာ

စဉ်	ကျေးရွာအတွက် ဦးစားပေး ပံ့ပိုး တိုးတက်ရေးလုပ်ငန်း စဉ်များ	အဆိုပြုချေ (ကျား/မ)	ခန့်မှန်း ကုန်ကျ ခရိုင်	အကျိုးခံစားခွင့် ဦးစု	အခန်းကဏ္ဍ
1	စေ့ကန်ရှေ့တွင်း (၂) တွင်း	ကျား/မ	5000000-	126	ကျေးရွာ
2	တံတား ရွာဆက်	ကျား/မ	30000000-	126	လမ်းပန်းဆက်သွယ်ရေး
3	ရှေ့ဆိပ်ဆင်းလမ်း	ကျား/မ	5000000-	126	လမ်းပန်းဆက်သွယ်ရေး
4	ခြေသာလမ်း ပေ < ၃၆၃၃ >	ကျား/မ	4000000-	126	လမ်းပန်းဆက်သွယ်ရေး