

ပြည်ထောင်စု သမ္မတမြန်မာနိုင်ငံတော် အစိုးရ

စိုက်ပျိုးရေး ၊ မွေးမြူရေးနှင့်ဆည်မြောင်းဝန်ကြီးဌာန
ကျေးလက်ဒေသဖွံ့ဖြိုးတိုးတက်ရေး ဦးစီးဌာန
တနင်္သာရီမြို့နယ်



လူထုဗဟိုပြု စီမံကိန်း

National Community Driven Development Project
(NCDDP)



ကျေးရွာဖွံ့ဖြိုးရေး အစီအစဉ်

Village Development Plan (VDP)

ညောင်ဇင်ထောက်ကျေးရွာ၊ အနောက်မော်တုန်းကျေးရွာအုပ်စု

၂၀၁၇ ခုနှစ်

တနင်္သာရီမြို့နယ်

မာတိကာ

၁။	မြို့နယ်မြေပုံ	၃
၂။	ကျေးရွာအုပ်စုပြမြေပုံ (တည်နေရာ)	၄
၃။	အုပ်စုတွင်ပါဝင်သောကျေးရွာများစာရင်း	၅
၄။	ကျေးရွာအခြေခံအချက်အလက်များ	၆
၅။	လူထုပူးပေါင်းပါဝင်သော လူမှုဆန်းစစ်ခြင်းနှင့် အကဲဖြတ်ခြင်းလုပ်ငန်းစဉ် (PSA/PRA) အကျဉ်းချုပ်ဖော်ပြချက်	၇-၈
၆။	ကျေးရွာဖွံ့ဖြိုးရေးအစီအစဉ်အတွက်အသုံးပြုခဲ့သော PRA tools များနှင့် တစ်ခုချင်းစီ အတွက် သုံးသပ်ချက်များ	၉-၂၆
၇။	ကျေးရွာအချက်အလက်(ပုံစံ-၁)၊ ပထမအကြိမ်အစည်းအဝေးမှတ်တမ်း	၂၇-၃၀
၈။	စီမံကိန်းစက်ဝန်းအချိန်ဇယား(ပုံစံ-၂)	၃၁-၃၂
၉။	ကျေးရွာဖွံ့ဖြိုးရေးဦးစားပေးအစီအစဉ်(ပုံစံ-၃)၊ ဒုတိယအကြိမ်အစည်းအဝေးမှတ်တမ်း	၃၃-၃၇
၁၀။	ကျေးရွာအုပ်စုစီမံကိန်းလုပ်ငန်းခွဲရွေးချယ်ခြင်း(ပုံစံ-၄)၊ အုပ်စုအစည်းအဝေးမှတ်တမ်း	၃၈-၃၉
၁၁။	ကော်မတီဝင်များ ရွေးချယ်ခြင်းနှင့် ကျေးရွာဖွံ့ဖြိုးရေး အစီအစဉ်ဆောင်ရွက်မှုမှတ်တမ်းဇာတ်ပုံများ	၄၀
၁၂။	ကျေးရွာကော်မတီဝင်များစာရင်း	၄၁
၁၃။	ကျေးရွာအုပ်စုကော်မတီဝင်များစာရင်း	၄၂
၁၄။	ဦးစားပေးကဏ္ဍအလိုက် လုပ်ငန်းများ အကျဉ်းချုပ်	၄၃

၁။ တနင်္သာရီမြို့နယ်ပြ မြေပုံ

တနင်္သာရီမြို့နယ်၊ ကျေးရွာအုပ်စုများပြမြေပုံ

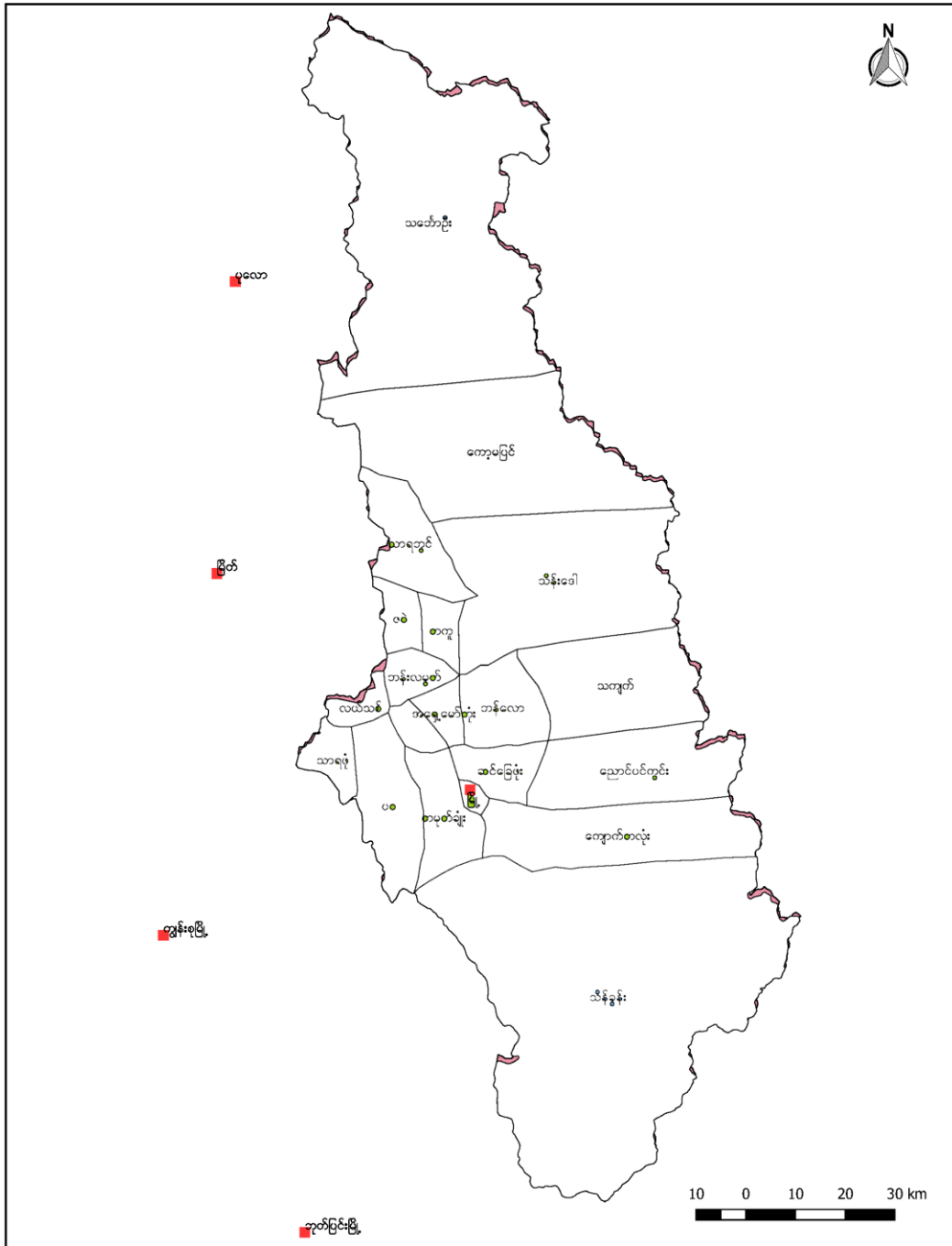

၂။အနောက်မော်တုန်းကျေးရွာအုပ်စုပြင်ပုံကြမ်း

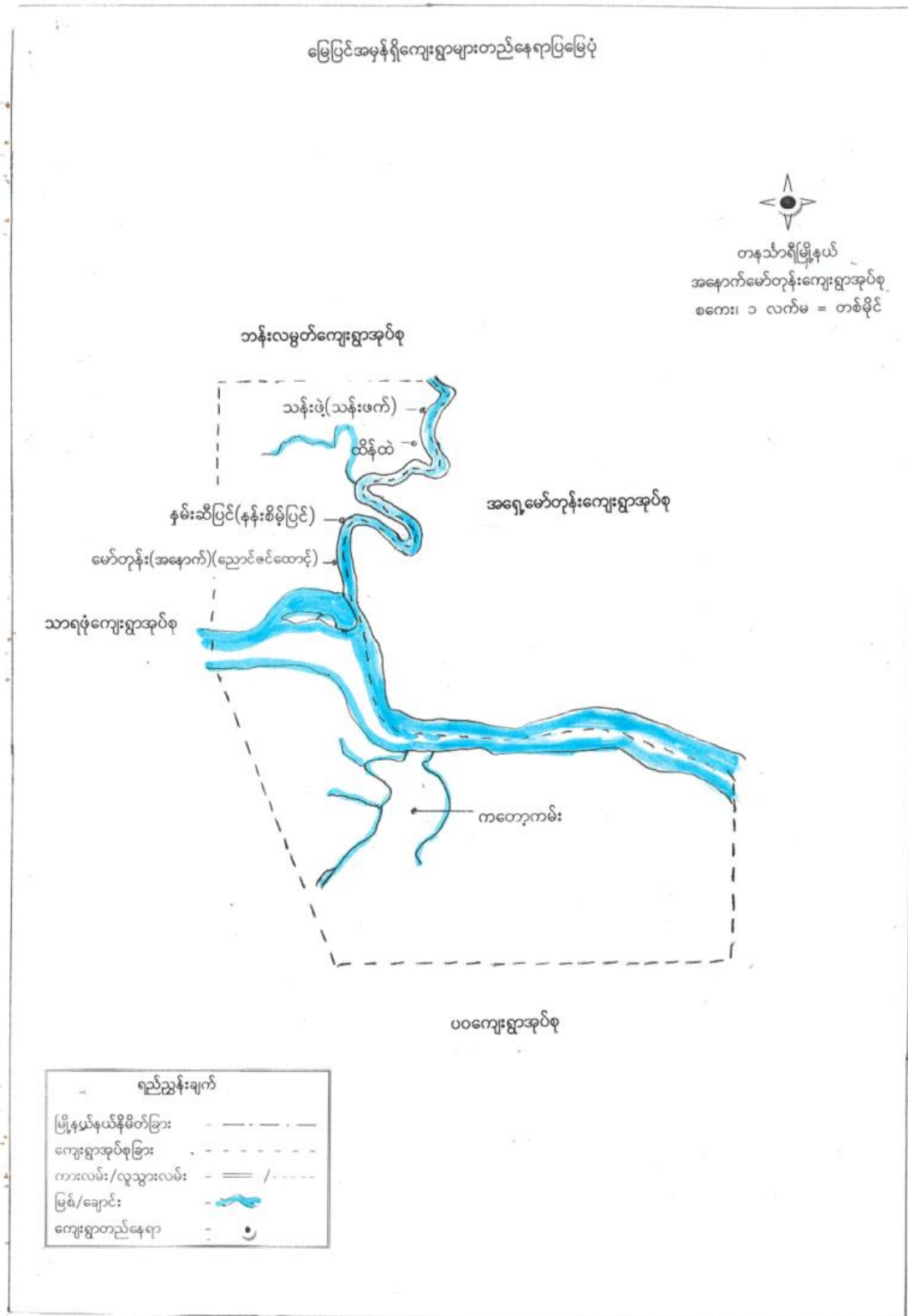

၃။ အုပ်စုတွင်ပါဝင်သောကျေးရွာများစာရင်း

၁။ ကတော့ကမ်းကျေးရွာ

၂။ ထိန်ထဲကျေးရွာ

၃။ ညောင်ဇင်ထောင်ကျေးရွာ

၄။ နန်းစိမ်ပြင်ကျေးရွာ

၄။ကျေးရွာအခြေခံအချက်အလက်

ညောင်လင်းဆောင် ကျေးရွာ၏ ကျေးရွာ အခြေခံ အချက်အလက်များ

ယခင်က ညောင်ပင်ဆောင်နှင့် သလင်းပင်ဆောင် ရွာလေး နှစ်ရွာမှ ပူးပေါင်း ကျောင်းကျောက်ဆားရာ ကျေးရွာ အမည် ပေးပွား ဖြစ်ပြီး ဖွားမြင် ဖြစ်ကြသဖြင့် ရွာနှစ်ရွာ ပေါင်း ရွာနှစ်ရွာ နည်းနည်းနည်း ဖြစ်ကာ ညောင်လင်းဆောင် ဟု အမည်တွင်လာခဲ့သည်ဟု ဆိုပါသည်။

ညောင်လင်းဆောင် ကျေးရွာ သည် ဆိုက်ဖဲ ကျေးရွာ နှင့် နန်းစိပ် ဖြစ်ကျေးရွာတို့နှင့် ရွာချင်း ဆက်လျက် ရှိပါသည်။ အနောက် မော်တန်းကျေးရွာ အုပ်စု၏ အုပ်ချုပ်ရေး၊ ပြာယုလက်ရှိ ဦးဖောင်ဆူ ဖြစ်ပါသည်။ ညောင်လင်းဆောင် ကျေးရွာ၏ ကျေးရွာ ဘေးဆောင် ပွားစိုင်း ယခုထွေး ဖြစ်ပါသည်။ ညောင်လင်းဆောင် ကျေးရွာတွင် ဗမာလူမျိုးများ ထိုင်ကြပြီး အိမ်ဆောင် ၃ (၁၄၄) ခု ရှိပါသည်။ အရွာလက် အထက် အိမ်ဆောင် ၃ (၁၄၄) ခု ရှိပြီး ဗုဒ္ဓဘာသာ အိမ်ဆောင် ၃ ခု မရှိပါ။

ကျေးရွာ တွင် ခုခွဲပေါင်း ဂူစိုင်း (၇၃၁) ခု ဖြစ်ပြီး အမျိုးအား စိုင်း (၃၀၄) ခု နှင့် အမျိုးအမီး စိုင်း (၄၇၇) ခု ဖြစ်ပါသည်။ အမျိုးအား အိမ်ဆောင် စိုင်း (၁၃၁) ခု နှင့် အမျိုးအမီး အိမ်ဆောင် စိုင်း (၂၁၁) ခု ရှိပါသည်။ အသက် (၆၅) နှစ် နှင့် အထက် သက်ကြီး ရွယ်အို (၁၀) ခု ရှိပြီး၊ မသန်စွမ်းသူ (၁၀) ခု ရှိသည်ကို စစ်တမ်း ကောက်ယူမှု အရ သိရှိရပါသည်။

ညောင်လင်းဆောင် ကျေးရွာ သည် ရွာတွင်းလမ်း နှင့် ရွာချင်း ဆက်လမ်း သည် ဖြစ်သွားလမ်း ဖြစ်သည်။ အုပ်စု ဗဟို ရွာနှင့် (၁/၂) မိုင် အကွာ ဖြစ်ပြီး ဆိုင်ကယ်ဖြင့် (၅) မိနစ်ခန့် သွားရပါသည်။ အခြေခံ အဆောက်အအုံ အနေဖြင့် အ.မ.က အဆင်ကျောင်း နှင့် ဗလီကျောင်း တို့ ရှိပါသည်။ ကျောင်း အရာ / မကနေ ဖြင့် ရွာတွင် ထိုင်ဆူ နှင့် အခြားရွာမှ လာ ကျောက်သူ ကျောရှိပါသည်။ ကျန်းမာရေး အနေဖြင့် ရွာတွင် ထိုင်ဆူ သည် အရုံအား ဖွား အရာ မရှိပါသည်။

၅။ လူထု ပူးပေါင်းပါဝင်သော လူမှု ဆန်းစစ်ခြင်းနှင့် အကဲဖြတ်ခြင်း လုပ်ငန်းစဉ် (PSA/PRA) အကျဉ်းချုပ်

လူထုပူးပေါင်းပါဝင်သော လူမှုဆန်းစစ်ခြင်းနှင့် အကဲဖြတ်ခြင်း လုပ်ငန်းစဉ်
PRA အကျဉ်းချုပ် (ဇယား ၆.၆)

စဉ်	အကြောင်းအရာ	ရက်စွဲ	ဦးတည်ချက်	ထက်ရောက်မှု			အဓိကဆွေးနွေးချက်များ
				လူ	မ	ပေါ်	
၁။	လူမှုစီးပွား အဆင့်ဆင့် ဖြတ်ခြင်း	၄.၂.၂၀၁၇	ချင်းသာ၊ အလယ် အလတ်၊ နှင်းပါး၊ အဖျားနှင်းပါး အုပ်စုများ	၅	၅	၁၀	ကျေးရွာလူမှုစီးပွား အုပ်စုများ ခွဲခြား ယတ်မှတ်ခြင်း၊ အတွက် အခြေခံ ခံနိုင်ရည်များ ယတ်မှတ်ခြင်း၊ ကျေးရွာအဖွဲ့များနှင့် အများစု အကျိုးခွဲဝေ ယတ်မှတ်ခြင်း ။
၂။	ကုမ္ပဏီ ဖွဲ့စည်းခြင်း	၄.၂.၂၀၁၇	ကော်မတီဝင်၊ အမျိုးသမီး၊ အမျိုးသားများ	၁၀	၁၀	၂၀	ကုမ္ပဏီ ခွဲခြား ယတ်မှတ်ခြင်း၊ ယတ်မှတ်ခြင်း၊ ယတ်မှတ်ခြင်း၊ ယတ်မှတ်ခြင်း၊ ယတ်မှတ်ခြင်း၊ ယတ်မှတ်ခြင်း၊ ယတ်မှတ်ခြင်း၊ ယတ်မှတ်ခြင်း ။
၃။	ကျေးရွာလူမှုစီးပွား ယတ်မှတ်ခြင်း	၄.၂.၂၀၁၇	ရပ်ဝှံရပ် ဖွဲ့စည်းခြင်း၊ ကော်မတီဝင် များ	၅	၅	၁၀	အိမ်အမျိုးအစားများ ၊ အခြေခံ အဆောက်အအုံများ ၊ လမ်းပန်း ဆက်သွယ်ရေး အခြေအနေ၊ ယတ်မှတ်ခြင်း၊ ယတ်မှတ်ခြင်း ။
၄။	ကျေးရွာစား (၅) နှစ်အ ဦးစားပေး အစီအစဉ် ဖြစ်စေရေး	၄.၂.၂၀၁၇	အမျိုးသား အုပ်စု၊ အမျိုးသမီး အုပ်စု၊ လူငယ်အုပ်စု၊ ရပ်ဝှံရပ် အုပ်စု	၄၄	၄၄	၄၈	အကျိုးပြုခြင်း၊ အကျိုးခံစား ခွင့်နှင့် အဓိကလိုအပ်ချက်များ ပေါ်မူတည်၍ ဆုံးဖြတ်ချက်
၅။	အဖွဲ့အစည်း ချိတ်ဆက်မှု	၄.၂.၂၀၁၇	ကျေးရွာအုပ်စု၊ ကျေးရွာ အဖွဲ့၊ ကျေးရွာ ဦးစီးဌာန၊ ကော်မတီ အဖွဲ့	၁၀	၁၀	၂၀	ကျေးရွာတွင်းရှိ အဖွဲ့အစည်း များနှင့် မည်သို့ ဆက်သွယ် ဆုံးဖြတ် ချိတ်ဆက် ဆောင်ရွက် ချိတ်ဆက် ဆောင်ရွက် ချိတ်ဆက် ဆောင်ရွက် ။

၆။	ပင်လူအိမ်တွင်ယက်	၄. ၂. ၂၀၁၇	အမျိုးသားများ နှင့် အမျိုးသမီး များ	၁၀	၁၀	၂၀	အမျိုးသားများနှင့် အမျိုး သမီးများ တနီးတူအခွင့် အရေး ဝင်ရမှုနှင့် မဝင် သည့် အကြောင်းအရာများ
၇။	ကျေးရွာအုပ်စု ပြင်ပပုံ	၄. ၂. ၂၀၁၇	ကျေးရွာခွဲ၊ ဆောက် အဖွဲ့ ကျေးရွာလူထု	၄၇	၄၇	၇၈	ကျေးရွာတစ်ချို့တွင် ကျေးရွာ တွင် ဖြစ်ပေါ်လာသော၊ ဖြစ် ပေါ်လာသော အရာများ ထည့် သွင်းရေးဆွဲခြင်း

၆.၁။ လူမှုရေးအရင်းအမြစ်ပြမြေပုံ



ကျောက်တောင်ကျေးရွာ၊ သာရသွင်ကျေးရွာအုပ်စု၊ တနင်္သာရီမြို့နယ်

လူမှုရေးအရင်းအမြစ်ပြုပြင်ဆင်ခြင်ရေး

နောင်ရင် တောင် ကျေးရွာ ဝေးကွာ ရှေးဟောင်း နေရာ ဖြစ်ပေမည် သို့သော် သက်သက်

နောင်ရင် တောင် ကျေးရွာ သည် နိမ့်တောင် (၁၄၄) ခု ဖြစ်ပြီး

ခိုက်ပျိုး ရှေး ကို အစွဲက ဖုတ် ကြ သည် " နေရာ ဖြစ်ပြ ဖြေ ဖျံ ကို ကြည့် ဖြစ် ကား

ဖြင့် အခြေခံ အဆောက် အအုံ အနေ ဖြင့် အာသာ ရေး အဆောက် အအုံ (၂၇၅)၊ အ . မ . န

စာသင် ကျောင်း၊ စိမ်းစမ်း ရေ ဖျံ က လှိုင် ဖွင့် ရေ နန်း၊ ရေ ဆင်း ဆိပ် တံတား၊ ဝိုင်း ဖြို သည်

ကို ရွေး ရပါ သည် " ဆို စာ တွင် ရေ ဆင်း ဆိပ် တံတား သည် အလွန် မတ် ဆောက် သဖြင့်

အသုံး ပြု ရ မှ က ဝဲ ဖြီး အန္တရာယ် ဖြစ် သည် အနေ အထား ဖြစ် သည် " ကျန်း မာ ရေး

အနေ ဖြင့် ဆေး စား ခန်း ဖွင့် ကျန်း မာ ရေး ဆရာ / မ ပျား လို အပ် ချက် ဖြစ် သော စွာ

ဖြစ် သည် " လမ်း မှာ ဖြေ သား လမ်း ဖြစ် ဖြီး လမ်း တေး ရေ ဖြောင်း မှ ဖြစ် သည် အတွက်

မှို နှစ် တွင် လမ်း ပျက် စီး ချွဲ သွား လာ ရ မှ က ဝဲ သည် " ကျေး စွာ သား များ

စာစီ စာစစ် ရေ ဖြီး ရေ လှိုင် ဖွင့် တေး အန္တရာယ် ကို လှ ဝဲ စား ကြ ရ သည် "

၆.၂။ ဥစ္စာနေကြွယ်ဝမှု အဆင့်သတ်မှတ်ခြင်း

ဥစ္စာနေကြွယ်ဝမှုအဆင့်သတ်မှတ်ခြင်း: ကျေးရွာ- ညောင်ဇော်ကောင်			
အဆင့် (ပိုင်းဆိုင်ရာ)	သတ်မှတ်ချက်	အိမ်ထောင်စု အရေအတွက်	ရာခိုင်နှုန်း
၁	ထိုက်ခံအိမ်၊ ဆိုင်ကယ်၊ ခွပေါး ခက်၊ လယ်(၅)ဧက၊ ဥယျာဉ်(၅)ဧက အိုး(၃)၊ နွား(၅)၊	19	13.29%
၂	RC ပျဉ်ဆောင်၊ ဆိုင်ကယ်၊ လယ် (၃)ဧက၊ ဥယျာဉ်(၂)ဧက၊ နွား(၃)၊ ဆိတ်(၂)	91	63.64%
၃	ပျဉ်ခင်း၊ ထရိုက်၊ ကျပ်ပန်း အလုပ်သမား၊ အိမ်ဖြူလွှဲအခြားပိုင်ဆိုင်မှုမရှိ	33	23.1%
	စုစုပေါင်း	143	100%

ဥစ္စာနေကြွယ်ဝမှု အဆင့်သတ်မှတ်ခြင်း သုံးသပ်ချက်

စွာဇာင်လင်ဆောင် ကျေးရွာ၏ ဥစ္စာနေကြွယ်ဝမှု ပြုလေ့လာ သုံးသပ်ချက်

စွာဇာင်လင်ဆောင် ကျေးရွာ တွင် ရွာသားများ သဘောဆန္ဒအရ
 ၁၁) ချမ်းသာ ၊ ၂) အလယ်အလတ် ၊ ၃) ဆင်းရဲ ဟု ၃) မျိုး ခွဲခြား သုံး
 သပ်ပါသည်။ ၁) အုပ်စုတွင် ခိုက်ခံအိမ် ၊ ဆိုင်ကယ် ၊ ခေါင်းခက် ၊ လယ် (၅၀၀၀)၊
 ဥယျာဉ် (၁၀၀၀)၊ ကျွဲ (၂) ကောင်၊ နွား (၅) ကောင်၊ ပိုင်ဆိုင် ဆွဲများ ပါရှိပြီး
 အိမ်ထောင်စု အားဖြင့် (၁၅၀) စု ၊ ရာဇဝင်နှုန်း အနေဖြင့် (၁၃.၂၉%) ဖြစ်သည်
 ကိုတွေ့ရပါသည်။ ၂) အုပ်စုတွင် ဂွေ တိုင် ပျဉ်ဆောင်အိမ် ၊ ဆိုင်ကယ် ၊
 လယ် (၃၀၀) က အိမ် ၊ ဥယျာဉ် (၅၀) က အိမ် ၊ နွား (၃) ကောင် အိမ် ၊ ဆိတ် ၂) ကောင် အိမ်
 ပိုင်ဆိုင် ဆွဲများ ပါရှိပြီး အိမ်ထောင်စု အားဖြင့် (၉၀) စု ၊ ရာဇဝင်နှုန်း အနေဖြင့်
 (၆၃.၆၄%) ဖြစ်သည်ကို တွေ့ရပါသည်။ ၃) အုပ်စုတွင် ပျဉ်ဆင်း ၊ ဝါး
 ထရုံ ကအိမ် ၊ ဆိုင်ဆိုင်ကြပြီး ကျွဲပန်း အလုပ်သမား များ ဖြစ်ကြ သည်ကို
 တွေ့ရပါသည်။ ၃) အုပ်စု တွင် အိမ်ထောင်စု အားဖြင့် (၃၃) စု ၊ ရာဇဝင်နှုန်း
 အနေဖြင့် (၂၃.၀၁%) ဖြစ်သည်ကို တွေ့ရပါသည်။

စွာဇာင်လင် ဆောင် ကျေးရွာ ၏ ဥစ္စာနေကြွယ်ဝမှု ပြုလေ့လာ
 ကိုကြည့်ခြင်း အားဖြင့် ကျေးရွာ တွင် အလယ်အလတ် တန်း အိမ်ထောင်စု များ
 ဖြီး နွမ်းပါး အုပ်စု များ အနေဖြင့် အလုပ် လိုင် အခွင့်လမ်း နည်း သည်ကို တွေ့ရ
 ပါသည်။

၆.၃။ ကျား-မရေးရာ ကဏ္ဍ #၁။ ပိုင်ဆိုင်မှုနှင့် ခွဲခြမ်းစိတ်ဖြာမှု

	ထိန်းချုပ်သူ	ကျေးရွာ-ရွာအစုအဝေး
ကျား	မ	ကျား + မ
ခွာ၊/ကျွဲ ဇီးစက်	ဆွေးနွေး	ဖုဒါ
စပါးစက် ထော်လာဂျီ	မီးဖိုချောင်သုံးပစ္စည်း	ဆိုင်ကယ ဖြောက်၊ အဲဒါ
ရှေ့စုတ်စက်	အပ်ချုပ်စက်	ကျွဲ + ခွာ
ထက်ဘီး		ပေါက်စူး/စား
လယ်တွန်စက်		လယ်၊ ဥယျာဉ်
ဗျေ		
တောခုတ်စက်		

အသုံးပြုသူ		ကျေးဇူး-ပေးရေးအဖွဲ့	
ကျား	မ	ကျား + မ	
ခွား/ကျွဲ	ဒီးစက်	အပ်ချပ်စက်	ဖုန်း
စပါးစက်	ထော်လာဂျီ	မီးဖိုချောင်သုံးဖွဲ့	ဆိုင်ကယ
ရေစုပ်စက်			ကြွားခွား
တောခုတ်စက်			ကျေးဆိုင်
လယ်ထွန်စက်			ပေါက်ဆူး/စား
			လယ်၊ ဥယျာဉ်
			ဈေး
			စက်ဘီး

၆.၄။ ရာသီခွင်ပြ ပြက္ခဒိန်

အကြောင်းအရာ	ရာသီဥတုပြဿနာ						ရေအရင်းအမြစ်					
	အောက်	အောက်	အောက်	အောက်	အောက်	အောက်	အောက်	အောက်	အောက်	အောက်	အောက်	
လယ်	/	/				/	/	/	/	/	/	
ဥယျာဉ်	/	/	/	/					/	/	/	
ကျွန်း	/	/	/	/	/	/	/	/	/	/	/	
တောင်ယာ					/	/			/	/		
တောဥယျာဉ်			/	/	/				/	/		
ရေအောက်	/	/	/						/	/	/	
သစ်တော		/	/									
တံငါ	/	/	/	/	/	/	/	/	/	/	/	
ဝေဒနာ	•••	••	•						•	••	•••	
ဆွက်ဖြူ	•••	•••	•••	••	•••	•••	•••	•••	•••	•••	•••	

ရာသီခွင်ပြ ပြက္ခဒိန် သုံးသပ်ချက်

ဘောင်လင်ထောင့် ကျေးရွာ၏ ရာသီဥဒ္ဒါပြုပြန်မှုနှင့် သုံးသပ်ချက်

- ၁) ယယ်ယာခိုက်ပျိုးချိန်နှင့် ချိန် ချိန် သိမ်းချိန်သည် ဇန်နဝါရီ၊ ဖေဖော်ဝါရီလ၊ ဇွန်လနှင့် ဇူလိုင်လကာလအထိ ဖြစ်သည်ကို တွေ့ရပါသည်။
- ၂) ဥပမာအားဖြင့် ခိုက်သည့်ကာလသည် အောက်တိုဘာလမှ ဖေဖော်ဝါရီလအထိ ဖြစ်ပြီး ရာသီအချိန် တစ်နှစ်ပတ်လုံး ခိုက် ပျိုးကြသည်ကို တွေ့ရပါသည်။
- ၃) ချိန်ခိုက်ပျိုး ချိန်သည် တစ်နှစ်ပတ်လုံး ဖြစ်ပြီး ရာသီအချိန်အားဖြင့် များစွာ မပြတ် ခိုက်ပျိုးကြပါသည်။
- ၄) တောပွားခိုက်ပျိုး ချိန်သည် ဖေ၊ ဇွန်နှင့် ဇူလိုင်လ၊ အောက်တိုဘာလ၊ စသည်ဖြင့် ပြာ ရာသီခိုက်ပျိုး သည်ကို တွေ့ရပါသည်။
- ၅) တောပွားခိုက်ပျိုးမှာ မတ်လမှ မေလအထိ ဇူလိုင်လနှင့် အောက်တိုဘာလ စသည်ဖြင့် တစ်နှစ်ပတ်လုံးတွင် ပြာ ဇွန် ခိုက်သည်ကို တွေ့ရပါသည်။
- ၆) သို့သော် သီးကောက်ချိန်သည် ဖေဖော်ဝါရီနှင့် မတ်လဖြစ်ပါသည်။

ရာသီဥဒ္ဒါပြုပြန်မှုကို တစ်နှစ်အားဖြင့် ဝင်ငွေများ သာလျှာ ဇူလိုင်လနှင့် ဇန်နဝါရီလ အချိန်၊ ဖေဖော်ဝါရီနှင့် အောက်တိုဘာလသည် ဝင်ငွေ အသင့်အတင့် ဖြစ်သောလဖြစ်သည်။ မတ်လနှင့် ဇူလိုင်လသည် ဝင်ငွေ ဖြစ်သည်ဆိုလျှင် အဖြစ်အပျက် အကျိုးအမြတ် တစ်နှစ်ပတ်လုံး ဖြစ်သည်ကို တွေ့ရပါသည်။ အကျိုးအမြတ် ဆုံးရှုံးမှုမှာ ဇူလိုင်လဖြစ်သည်ကို တွေ့ရပါသည်။

၆.၅။ ကျားမရေးကဏ္ဍ(၂)ပင့်ကူအိမ်ပြ မြေပုံ

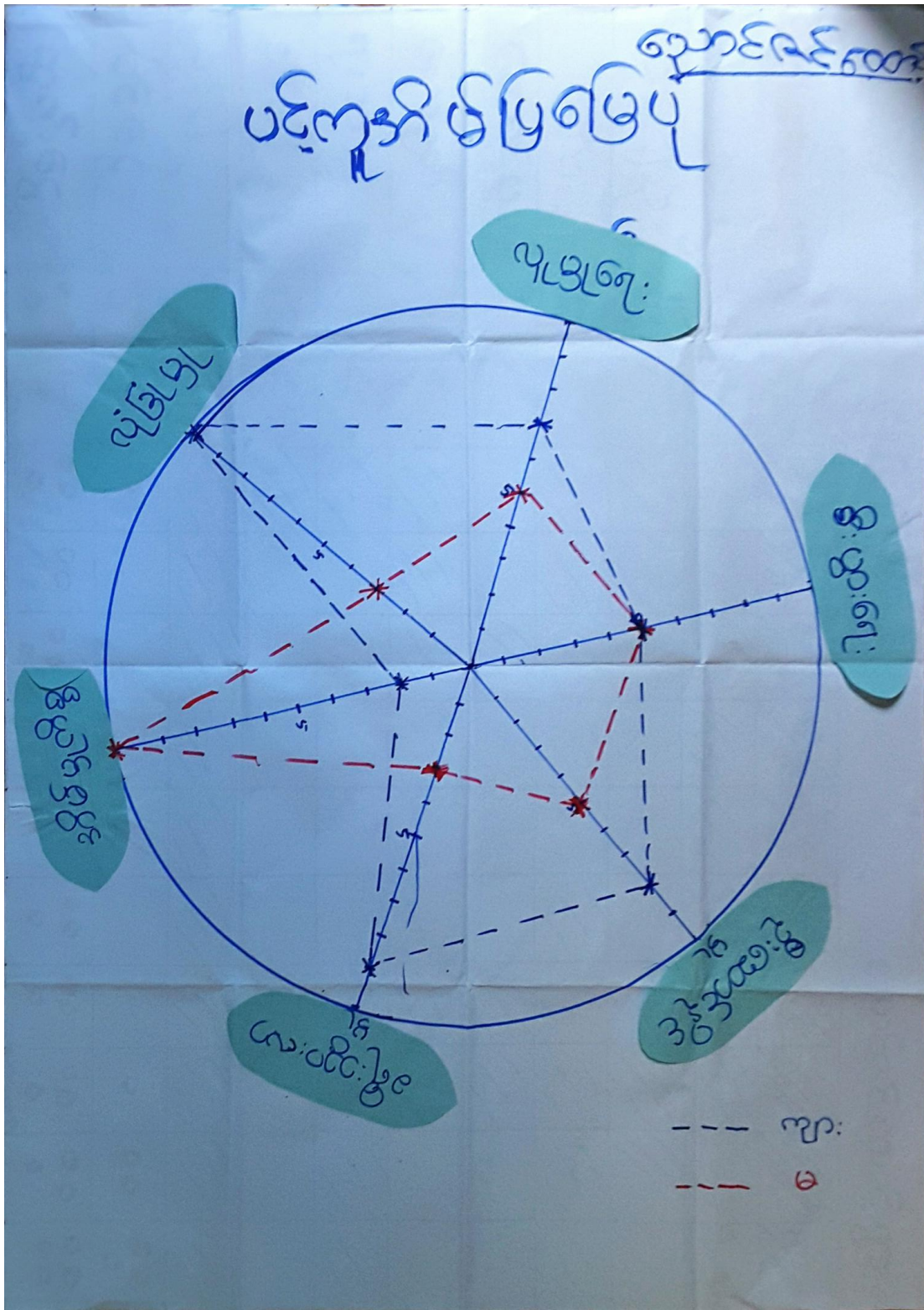

ကျားမရေးကဏ္ဍ(၂)ပင့်ကူအိမ်ပြ မြေပုံ သုံးသပ်ချက်

ညောင်လင်ဆောင်ကျေးရွာ၏ ပင့်ကူအိမ်ပြ မြေပုံ သုံးသပ်ချက်

ညောင်လင်ဆောင်ကျေးရွာ၏ ပင့်ကူအိမ်ပြ မြေပုံ ရေးဆွဲရာ
 အမျိုးအနွယ်၊ အမျိုးအမိတ်၊ တန်းတူညီမျှမှု တွင် အမျိုးအနွယ်၊ အမျိုးအမိတ်၊
 နိုင်ငံ၊ ခရီး၊ သွားလာမှု၊ လုံခြုံမှု တို့တွင် အခွင့်အလမ်း ပိုများကြသည်။
 အမျိုးအမိတ်များမှာ အမျိုးအနွယ်၊ အမျိုးအမိတ်၊ အမျိုးအနွယ်၊ ဟိုးမှီ၊ အိမ်ထောင်
 များဖြင့်သာ အချိန်ကုန် ရှိကြသည်။ အမျိုးအမိတ်များသည် အမျိုးအနွယ်၊ အမျိုးအနွယ်၊
 တူမီးပွားရေးလုပ်ကိုင် ကြသော်လည်း လုပ်အားခကဏ္ဍ၊ အဖွဲ့အစည်းမှာ အ
 မျိုးအနွယ်၊ အမျိုးအမိတ်များ၊ အမျိုးအနွယ်၊ အမျိုးအနွယ်၊ အမျိုးအနွယ်၊
 ကမ္ဘာ့ဆောင်ကြမ္မာဖြင့် ကျေးရွာအစားအစားများတက်ရောက်မှုတွင် အိမ်တွင်
 ကျန်ရှိသော အမျိုးအမိတ်များ၊ အမျိုးအနွယ်၊ အမျိုးအနွယ်၊ အမျိုးအနွယ်၊
 သည် ပင့်ကူအိမ်ပြ မြေပုံ ကို ဖြစ်ပေါ်စေခြင်းဖြင့် အမျိုးအနွယ်၊ အမျိုးအနွယ်၊
 အမျိုးအနွယ်၊ အမျိုးအနွယ်၊ ဟိုးမှီ၊ အိမ်ထောင်၊ သုံးသပ်ပါသည်။

၆.၆။ Venn ချိတ်ဆက်မှုပြ မြေပုံ

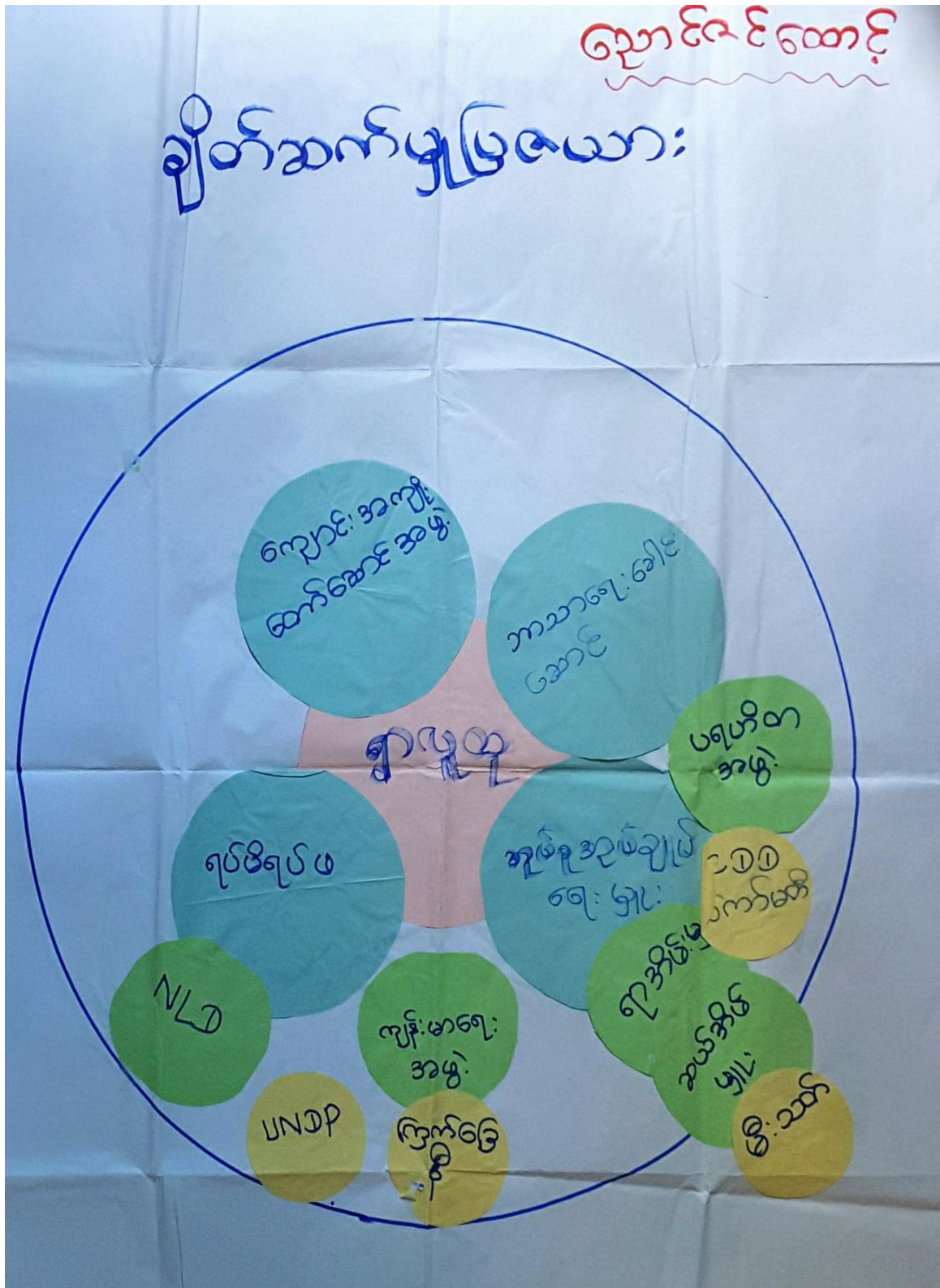

၇။အခက်အခဲအတားဆီး၊ ပြဿနာ၊ စိန်ခေါ်မှုများ

ကျေးဇူး-ညောင်စင်တောင်

*** အမျိုးသား အဖွဲ့မှတင်ပြသော အခက်အခဲ**

- ကျ မြောင်း: ခေကို သဗ္ဗ နာထွက် ဖိုး ကာသိ င် အိပ် များ ကျေပြား ဖွ - များ: လာရှင် ခက်ခဲပါ သည်။
- ကျေးဇူး မခက်ခဲ များထောင်ဆောင်ပွဲ၊ ဂုဏ်ထူးတော်ကမ်းခြေ၊ ဒုတိယထောင်ဆောင်၊ ပျံ့ပွားပါဝင် ဖွ။
 ကျေးဇူးထောင် ပွဲ၊ ကျေးဇူး စွာ ကျွမ်းမတ် ကျေပြား၊ ကော်ကန်၊ ပတ်၊ ပျားပျားပျားပျား
 ကခက်ခဲ များ စွာကြုံတွေ့ ရပါ သည်။
- ကျ် တွေး ဖျ်: များ: ဖိ: တောင်ထောင် ဝယ်: စာရေး: ခက်ခဲပါ သည်။
 ကျေးဇူး အတွက်: ပျံ့ပွားမတ် ကျေးဇူးကစွာ ဂရုတို သော ထောင်ကျေး: ဦးကျ
 ဖြစ်သမျှ ကခက်ခဲ များ ဖြစ်ကြုံ တွေ့ ကျ ရပါ သည်။
 ဦးကျ: သက်ဝင်စား များ မရှိသော ထောင်ကျေး: ရှာဖွေဖော်ထုတ် များ: ဖွာ ကခက်ခဲ
 များစွာကြုံတွေ့-ကျ ရပါ သည်။
- ကျောင်း: တောင်ကစွာ ခံ ချိန် မရှိသော ကျောင်း: သူ ကျောင်း ကို သတ် များ ပေ ကျိန်ခတ်
 မျ်: ချိန်ခတ် ကျ ရှိ: ကျောင်း: ပတ်ပတ်တွင် ကခက်ခဲ ခြိပါ သည်။
- အေး: ကျေး: ဇူး ဖြစ်သမျှ: ကျိုးစားတွေ ကာကွယ်မှု မောင် ကျောင်း မှ ကျောင်း: သက် ကျိုး: စာ ကျ
 ကျန် ခဲ များ: ဖြစ် သမျှ: ကျိ နာဝင် ခြား: ပေး: ကျ် -

ညောင်စင်တောင်

ကျောက်တောင်ကျေးရွာ၊ သာရသွင်ကျေးရွာအုပ်စု၊ တနင်္သာရီမြို့နယ်

* အမျိုးသမီးအဖွဲ့ပြုစောင့်ရှောက်မှုများ

- ၁။ ဇိုးဂျွန်အိတ်အဖွဲ့: လာရန် ၁၈၈၆ ခုနှစ်အထိ ဝေဖန်ခြင်း၊ ကော်မရှင်စာချုပ် (၅၀၀၀)
- ၂။ ခလေးများ ပညာရေး၊ ဖွံ့ဖြိုးရေး၊ စောင့်ရှောက်ရေး၊ စားသောက်ရေး၊ ကော်မရှင်စာချုပ်
- ၃။ ကျွန်ုပ်တို့၏လက်ထက် ပညာရေး၊ ကျန်းမာရေး၊ စားသောက်ရေး၊ လိုအပ်ချက် ၅၀၀၀ ချုပ်
- ၄။ ရွာလှည့်အဖွဲ့၏လက်ထက် ၅၀၀၀ ချုပ်
- ၅။ ဇိုးဂျွန်အိတ်အဖွဲ့၏လက်ထက် ၅၀၀၀ ချုပ်
- ၆။ ဝေဖန်ခြင်း မဟုတ်ဘဲ အသေးစားလုပ်ငန်း လိုချင်
- ၇။ သွားရေး၊ လာရန် ၁၈၈၆ ခုနှစ်အထိ ဝေဖန်ခြင်း၊ ကော်မရှင်စာချုပ်
- ၈။ ၁၈၈၆ ခုနှစ်အထိ အသေးစားလုပ်ငန်း လိုချင်
- ၉။ ကျေးဇူးတင်စာချုပ်၊ ကျန်းမာရေး၊ စောင့်ရှောက်ရေး လိုချင်
- ၁၀။ ကျေးဇူးတင်စာချုပ်၊ ကျန်းမာရေး၊ စောင့်ရှောက်ရေး လိုချင်
- ၁၁။ ပညာရေး၊ စားသောက်ရေး၊ ကျန်းမာရေး လိုချင်
- ၁၂။ ကျေးဇူးတင်စာချုပ်၊ ကျန်းမာရေး၊ စောင့်ရှောက်ရေး လိုချင်
- ၁၃။ ကျေးဇူးတင်စာချုပ်၊ ကျန်းမာရေး၊ စောင့်ရှောက်ရေး လိုချင်

၆.၉။ ဖွံ့ဖြိုးတိုးတက်ရေး လုပ်ငန်းများ၊ စီမံကိန်းလုပ်ငန်းခွဲများစာရင်း

ညောင်ဇင်ဆောင်

ကျေးရွာဦးစားပေးဖွံ့ဖြိုးရေးအဖွဲ့

စီမံကိန်းလုပ်ငန်းခွဲ **ကျား/မ** **အကျိုးစီးပွားခွဲ**

၁။ မြစ်ကူးတံတား

၂။ ကျေးလက်ဆေးပေးခန်း

၃။ လျှပ်စစ်ဖိလင်းရေး ✓ ⑤

၄။ ရွာတွင်းလမ်း ✓ ①

၅။ နိုင်ငံ့သားစိစစ်ရေးကန်

၆။ မူလတန်းကျောင်းဆောင်သစ် ✓ 30'x120' ② ✓

၇။ အုပ်ချုပ်ရေးမှူးရုံး

၈။ ကျောင်းဆရာ/မ ကော်ဒါဆောင်

၉။ ရေဆိပ်ဆင်းတံတားဖြူဖြူ ✓ ③

၁၀။ မြစ်ရေရောင်း

၁၁။ ကွန်ကရစ်မြောင်း ✓ ④

၁၂။ လယ်ယာမြေကုန်

၁၃။ အသက်မွေးသင်တန်း (ဇာထိုးပန်းထိုး)

၁၄။ ရွာခြံဆက်လမ်း

၁၅။ ချိုက်ပျိုးရေးနည်းပညာ

၁၆။ စွမ်းဆောင်ရည်မြှင့်တင်တန်း

၇။ ကျေးရွာအချက်အလက်(ပုံစံ-၁)



ပုံစံ - ၈ - ၁ ကျေးရွာအခြေခံအချက်အလက်များ (Form PC 1)

လမ်းညွှန်ချက်။ ကျေးရွာတစ်ရွာသို့ ပထမဆုံးမိတ်ဆက်ခရီး သွားရောက်သောအခါ လူထုစည်းရုံးရေးမှူးသည် ကျေးရွာ ခေါင်းဆောင်များအား ကျေးရွာအချက်အလက်များကို မေတ္တာရပ်ခံ၍ တောင်းခံရမည်။ ဤအချက်အလက်များကို စီမံကိန်း မိတ်ဆက်အစည်းဝေးမတိုင်မီတောင်းခံရမည်။ စီမံကိန်းမိတ်ဆက်အစည်းဝေးတွင် လူထုစည်းရုံးရေးမှူးသည် ဤအချက်အလက် များအား စစ်ဆေးပြီး မှန်ကန်အောင်ပြုလုပ်ရမည်။ ပြီးနောက်တွင် လူထုစည်းရုံးရေးမှူးမှ သတင်းအချက်အလက်ထဲသို့ Tablets မှ တဆင့် ဖြည့်သွင်းရမည်။

ကျေးရွာခေါင်းဆောင် အမည် ဦးယုစိအွေ	ကျေးရွာခေါင်းဆောင်၏ ဖုန်းနံပါတ် ၀၇၄၇၅၈၂၁၅၅၈	လူထုစည်းရုံးရေးမှူး၏ အမည်
ပြည်နယ်/တိုင်းဒေသကြီး	မြို့နယ်	ကျေးရွာအုပ်စု
		ကျေးရွာ ရွာငါးလင်တောင်

က။ လူဦးရေ

လူမျိုးစု	အိမ်ထောင်စုအရေအတွက်	ကိုးကွယ်သည့်ဘာသာ	အိမ်ထောင်စုအရေအတွက်
လူမျိုးစု (၁) မဟာ	၁၅၂	ဘာသာ (၁) ဘုရားကျမ်း	၁၄၀
လူမျိုးစု (၂) -----		ဘာသာ (၂) ဗုဒ္ဓ	၁၂
လူမျိုးစု (၃) -----		ဘာသာ (၃) -----	
လူမျိုးစုရော -----		ဘာသာရော -----	
အခြား			
	အရေအတွက်		
မသန်စွမ်းသူများ	ကျား (၄) မ (၆)		
သက်ကြီးရွယ်အိုများ (၆၅ နှစ် နှင့် အထက်)	ကျား (၁၃) မ (၃၀)		
စစ်ဘေးရှောင်			

	အမျိုးသား (အရေအတွက်)	အမျိုးသမီး (အရေအတွက်)
လူဦးရေ		
လူမျိုးစု (၁) -----	၃၀၄	၄၂၇
လူမျိုးစု (၂) -----		
လူမျိုးစု (၃) -----		
အခြား		
အိမ်ထောင်ဦးစီး	၁၃၁	၂၁

F31

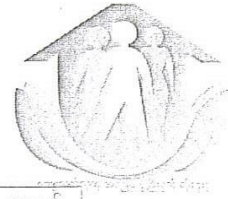

ခေဘောက်အအုံ အသုံးအဆောင်များ

	အမှတ် ခြပ်ပါ	ကျန်းမာရေး	အမှတ် ခြပ်ပါ	ဘာသာရေး အထောက် အအုံများ	အမှတ် ခြပ်ပါ
နံ့ကျောင်း	<input type="checkbox"/>	ဆေးရုံ	<input type="checkbox"/>	ဝေတီ	<input type="checkbox"/>
နံ့ကျောင်း	<input type="checkbox"/>	ကျန်းမာရေးဌာန	<input type="checkbox"/>	ဘုန်းကြီးကျောင်း	<input type="checkbox"/>
ကျောင်း	<input checked="" type="checkbox"/>	ကျန်းမာရေးဌာနခွဲ	<input type="checkbox"/>	ဟိန္ဒူဘုရားကျောင်း	<input type="checkbox"/>
ပင်း	<input type="checkbox"/>	ဆေးပေးခန်း	<input type="checkbox"/>	ခရစ်ယာန်ကျောင်း	<input type="checkbox"/>
	<input type="checkbox"/>	အခြား	<input type="checkbox"/>	ဗလီ	<input checked="" type="checkbox"/>
				အခြား	<input type="checkbox"/>
		မှတ်ချက်		မှတ်ချက်	

ပိုင်သူများမှတ်တမ်း (ကျေးရွာတွင်နေထိုင်သော သို့မဟုတ် တခြားရွာမှလာရောက်သော ကျွမ်းကျင်သူများ)

စာသင်ကျောင်း			(၂) ကျန်းမာရေး			(၃) လက်မှုပညာရှင်		
	ရွာတွင်နေ ထိုင်သူ	အခြား ရွာမှ လာသူ		ရွာတွင်နေ ထိုင်သူ	အခြား ရွာမှ လာသူ		ရွာတွင် နေထိုင်သူ	အခြား ရွာမှ လာသူ
/မ	<input checked="" type="checkbox"/>	<input checked="" type="checkbox"/>	ဆရာဝန်	<input type="checkbox"/>	<input type="checkbox"/>	လက်သမား	<input checked="" type="checkbox"/>	<input type="checkbox"/>
ဘရာ/မ	<input type="checkbox"/>	<input type="checkbox"/>	လက်ထောက် ကျန်းမာရေးမှူး	<input type="checkbox"/>	<input type="checkbox"/>	ပန်းရံ	<input checked="" type="checkbox"/>	<input type="checkbox"/>
ဘရာ/မ	<input type="checkbox"/>	<input type="checkbox"/>	အမျိုးသမီးကျန်းမာရေး ဆရာမ	<input type="checkbox"/>	<input type="checkbox"/>	လှုပ်စစ်ကျွမ်းကျင်၊ မီးသမား	<input type="checkbox"/>	<input type="checkbox"/>
	<input type="checkbox"/>	<input type="checkbox"/>	သားဖွားဆရာမ	<input type="checkbox"/>	<input type="checkbox"/>	ရေပိုက်သွယ်သူ	<input checked="" type="checkbox"/>	<input type="checkbox"/>
	<input type="checkbox"/>	<input type="checkbox"/>	ပြည်သူ့ကျန်းမာရေးလုပ်သား	<input type="checkbox"/>	<input type="checkbox"/>	စက်ပြင်ဆရာ	<input checked="" type="checkbox"/>	<input type="checkbox"/>
			မှတ်ချက်			မှတ်ချက်		

သို့ ရောက်ရှိနိုင်သည့် လမ်းအခြေအနေ /ကျေးရွာတစ်ရွာသည် ၎င်း၏ ကျေးရွာအုပ်စုနှင့် ဆက်သွယ်ထားသော
ခနေ (အောက်ပါတို့ကိုရိုင်းပါ)

ဘုတ်ကြမ်းလမ်း ကတ္တရာလမ်း ကွန်ကရစ်လမ်း မော်တော်ဆိုင်ကယ်လမ်း
 ဘုတ်ခင်းလမ်း မြေသားလမ်း လူသွားလမ်း အခြား _____

ဖွံ့ဖြိုးမှုစီမံချက် ဝိုင်းပါ
) လူထုပဟိုပြုစီမံကိန်းမစတင်မီ ဤကျေးရွာတွင်ကျေးရွာဖွံ့ဖြိုးမှု ရှိပါသည်/မရှိပါ/မသိပါ
 စီမံချက်ရှိခဲ့ပါသလား?
) ရှိခဲ့ပါလျှင် ဤစီမံချက်ကို မည်သည့် ခုနှစ်တွင်ပြင်ဆင်ခဲ့ပါသနည်း? နှစ်+ /မသိပါ
) ဤစီမံချက်ကို မြို့နယ်မှအတည်ပြုခဲ့ပါသလား? ပြုခဲ့ပါသည်/မပြုခဲ့ပါ /မသိပါ



ကွဲအစား

ဤကျေးရွာ၏ပဟိုမှ ၎င်းကျေးရွာအုပ်စု၏ပဟိုအထိ ခရီးမိုင်မည်မျှကွာဝေးသနည်း? ဝိုင်-၂၉-မအိပါ
ဤကျေးရွာမှ ၎င်းကျေးရွာအုပ်စုပဟိုအထိ သွားလာရာတွင်ကြာမြင့်သည့်အချိန်။

ဘက်သွေ့ရာသီတွင်ကြာချိန် ၅ မိနစ် ----- ထော်လာဂျီ/မော်တော်ဆိုင်ကယ်/ခြေလျင်/လား/မော်တော်ဘုတ်/
အခြား -----

၇ သီတွင်ကြာချိန် ၅ မိနစ် ----- ထော်လာဂျီ/မော်တော်ဆိုင်ကယ်/ခြေလျင်/လား/မော်တော်ဘုတ်/
အခြား -----

ကျင်ဆိုင်ရာ သဘာဝဘေးအန္တရာယ်

ကျေးရွာတွင် ရေကြီးခြင်းကဲ့သို့ သဘာဝဘေးအန္တရာယ်ကျရောက်ဖူးခြင်း ရှိပါသလား။

မရှိပါ ရှိပါသည် ရှိလျှင်ဖော်ပြပါ တစ်ခါတရံ ရေကြီး ရေလျှံ

ကွင် ဖွဲ့စည်းထားသော အဖွဲ့အစည်းများ

မိမိကိန်းမတိုင်မီ ဤကျေးရွာတွင် ကျေးရွာဖွံ့ဖြိုးရေးအတွက် အစိုးရ (သို့) ရွာသားများကိုယ်တိုင်(သို့) စီမံကိန်းတစ်ခုခုမှ
ပည့် အဖွဲ့အစည်းများရှိပါသလား။

မကျေဗို ဖွဲ့
ပါယမအသင်း

ထွေအုပ်ချုပ်ရေး ဦးစီးဌာန (GAD) မှ မှတ်တမ်းတင်ထားခြင်း

ပည့် အထွေထွေအုပ်ချုပ်ရေး ဦးစီးဌာန (GAD) မှ မှတ်တမ်းတင်ထားမှု ရှိပါသလား။

ရှိပါသည်

ကျေးရွာခေါင်းဆောင်

အမည် ဒီးယခင်စွာ

လက်မှတ် [Signature] နေ့စွဲ ၂၉.၁.၂၀၁၇

ဝန်ထမ်းရုံးရေးမှူး

အမည် ဒေါ်ခင်မာမာ

လက်မှတ် [Signature] နေ့စွဲ ၂၉.၁.၂၀၁၇

၈။စီမံကိန်းစက်ဝန်းအချိန်ဇယား(ပုံစံ-၂)



ပုံစံ - ၈ - ၂ - စီမံကိန်းစက်ဝန်းအချိန်ဇယား (PC 2)

လမ်းညွှန်ချက်၊ သက်ဆိုင်ရာလူထုစည်းရုံးရေးမှူး/လက်ထောက်နည်းပညာမှူးများမှ စီမံကိန်းစက်ဝန်းအဆင့်တစ်ခုစီပြီးစီးတိုင်း ကျေးရွာနှင့် ကျေးရွာအုပ်စုအတွက် ဤပုံစံကို ဖြည့်သွင်းရမည်။

စည်းရုံးရေးမှူး/ဝန်ထမ်း အမည် **စန္ဒာစန္ဒာ**

နေ့စွဲ စက်ဝန်းအားအမှတ်ခြစ်ပါ စက်ဝန်း(၁) စက်ဝန်း(၂) စက်ဝန်း(၃) စက်ဝန်း (၄)

တနင်္သာရီတိုင်းဒေသကြီး တနင်္သာရီမြို့နယ် ကျေးရွာအုပ်စု **အောက်မော်တန်း** ကျေးရွာ **ရွှေဘင်္ဂါ**

စီမံကိန်းဆောင်ရွက်မှုအဆင့်များ	နေ့စွဲ		အစည်းအဝေးတွင်တက်ရောက်သူအရေအတွက်			
	စတင်သည့်နေ့	ပြီးဆုံးသည့်နေ့	အမျိုးသားအရေအတွက်	အမျိုးသမီးအရေအတွက်	အိမ်ထောင်စုအရေအတွက်	လူမျိုးစုတက်ရောက်သူအရေအတွက်နှင့် လူမျိုးစုအမည်
၁။ ကျေးရွာစီမံကိန်း မိတ်ဆက်အစည်းအဝေး	၂၃.၁.၁၇	၂၃.၁.၁၇	၂၈	၄၆	၇၄/၁၅၄	၆၂ ၇၄
၂။ ကျေးရွာဖွံ့ဖြိုးရေး စီမံချက်ရေးဆွဲခြင်းအစည်းအဝေး	၅.၂.၁၇	၅.၂.၁၇	၄၇	၄၇	၇၈	၆၂ ၇၈
၃။ ကျေးရွာအုပ်စု လုပ်ငန်းဆုံးဖြတ်ချက်ချသည့်အစည်းအဝေး	၁၇.၂.၁၇	၁၇.၂.၁၇	၈	၄	၁၂	၆၂ ၁၂
၄။ မြို့နယ်အဆင့် စီမံကိန်းရေးဆွဲရေးနှင့် အကောင်အထည်ဖော်ရေးကော်မတီ၏ စီမံကိန်း သုံးသပ်မှုအစည်းအဝေး			မလို	မလို	မလို	မလို
၅။ မြို့နယ် စီမံကိန်းရေးဆွဲရေးနှင့် အကောင်အထည်ဖော်ရေး ကော်မတီ၏ဆုံးဖြတ်မှုကို ရွာသို့ အသိပေးအကြောင်းကြားသည့် အစည်းအဝေး	၂၂.၃.၁၇	၂၂.၃.၁၇	၃၆	၅၄	၇၀	၆၂ ၇၀

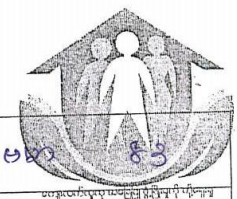

၆။ စီမံကိန်းလုပ်ငန်းခွဲစီမံချက်ရေးဆွဲခြင်း အစည်းအဝေး	၂၃.၃.၁၇	၂၃.၃.၁၇	၂၆	၅၇	၈၃	၆၈	၈၃
၆.၁။ စီမံကိန်းလုပ်ငန်း အကောင်အထည်ဖော် ရေးအစီအစဉ် ရေးဆွဲခြင်း	၂၃.၃.၁၇	၂၃.၃.၁၇	၂၆	၅၇	၈၃	၆၈	၈၃
၆.၂။ ဝယ်ယူရေးအစီအစဉ် ရေးဆွဲခြင်း	၂၃.၃.၁၇	၂၃.၃.၁၇	၈	၅	၁၃	၆၈	၁၃
၆.၃။ ဘဏ္ဍာရေးကုန်ကျမှု လျာထားအစီအစဉ် ရေးဆွဲခြင်း	၂၄.၃.၁၇	၂၄.၃.၁၇	၆	၃	၉	၆၈	၉
၆.၄။ ပြင်/ထိန်းအစီအစဉ် ရေးဆွဲခြင်း	၂၃.၃.၁၇	၂၃.၃.၁၇	၂၆	၅၇	၈၃	၆၈	၈၃
၇။ စီမံကိန်းလုပ်ငန်းခွဲ တိုးတက်မှု စောင့်ကြည့် အစည်းအဝေး							
၇.၁။ အစည်းအဝေး ပထမအကြိမ်							
၇.၂။ အစည်းအဝေး ဒုတိယအကြိမ်							
၇.၃။ အစည်းအဝေး တတိယအကြိမ်							
၈။ စီမံကိန်းလုပ်ငန်းခွဲ အပြီးသတ်စစ်ဆေးခြင်း အစည်းအဝေး							
၉။ လူထုစစ်ဆေးပွဲအစည်းအဝေး	၂၄.၆.၁၇	၂၄.၆.၁၇	၄၄	၅၃	၉၇	၆၈	၉၇



လူထုစီမံကိန်း၊ စီမံကိန်း၊ တနင်္သာရီမြို့နယ်

၇	စာသင်ကျောင်းပျက်စီးနေသဖြင့် ကျောင်းဆောင်သစ်များ ဖန်တီးပေးပါ	၇	ဆရာ/မများ နား၊ နေရာ အခွင့်အလမ်းများ ပေးပါ
၈		၈	ကျေးရွာအုပ်စုများရှိ ရေ၊ မီး၊ အဆီ အခွင့်အလမ်းများ ပေးပါ

ဂ။ လူထုစီမံကိန်း၏ လာမည့် (၃) နှစ်အတွက် အကျိုးဝင်သော ဦးစားပေး ဖွံ့ဖြိုးတိုးတက်မှု လုပ်ငန်း အစီအစဉ်များအားဖော်ပြပါ။

အဆင့်	ကျေးရွာအတွက် ဦးစားပေး ဖွံ့ဖြိုးတိုးတက်မှု လုပ်ငန်းစဉ်များ	အဆိုပြုသူ (အမျိုးသားများ/ အမျိုးသမီးများ/အမျိုးသား+ အမျိုးသမီး)	ခန့်မှန်းကုန်ကျ ဝရိတ်	အကျိုးခံစားခွင့်ရှိသူ ခန့်မှန်းခြေ အရေအတွက်
၁	ရွာတွင်းကွန်ကရစ်လမ်း	က+မ	200,000,000	731 ဦး
၂	မူလကွန်ကရစ်လမ်းအစီအစဉ် 30'x120'	က+မ	450,000,000	731 ဦး
၃	ကျေးရွာအတွင်း ဆိပ်ကမ်းမြို့ပြ	က+မ	30,000,000	731 ဦး
၄	ကွန်ကရစ်ရေမြောင်း	က	30,000,000	731 ဦး
၅				
၆				
၇				
၈				

ဃ။ လူထုစီမံကိန်း၏ လာမည့် (၃) နှစ်အတွက် အကျိုးမဝင်သော ဦးစားပေး ဖွံ့ဖြိုးတိုးတက်မှု လုပ်ငန်း အစီအစဉ်များအားဖော်ပြပါ။

အဆင့်	ကျေးရွာအတွက် ဦးစားပေး ဖွံ့ဖြိုးတိုးတက်မှု လုပ်ငန်းစဉ်များ	အဆိုပြုသူ (အမျိုးသားများ/ အမျိုးသမီးများ/အမျိုးသား+ အမျိုးသမီး)	အခန်းကဏ္ဍ
၁	မြေကူးတံတား	က+မ	အောက်လှည့်ရေ
၂	ကျေးလက်အေး ရေ၊ ဆိုး နှင့် ကျန်းမာရေး ဆရာမ	က+မ	ကျန်းမာရေး
၃	မိုး (ရေအားလျှော့စနစ်)	က+မ	မိုးရေ
၄	ခိုင်ခံ့သော စီစစ်ရေးကိစ္စ	က	လ.ဝ.က
၅	အုပ်ချုပ်ရေးအဖွဲ့ချုပ်	မ	အတွေးအခေါ်အယူများ (အောက်လှည့်ရေ)



လူထုဗဟိုပြု စီမံကိန်း၊ တနင်္သာရီမြို့နယ်

၆	ကျေး: ဆရာ / မ ကော်ဒီနိုင်း	မ	ပညာရေး
၇	မြို့နယ်: ရောင်း	မ	ကျေးလက်ဖွံ့ဖြိုးရေး (သမားစွမ်းလမ်းကော်ဒီနိုင်း)
၈	လယ်ယာမြေဂရုဏ်	မ	မြေစာရင်း

ဥက္ကဋ္ဌ၊ ကျေးရွာစီမံကိန်းအထောက်အကူပြုကော်မီတီမှ အတည်ပြုသည်။

အမည် ဝင်းကျော် လက်မှတ် ကျော် နေ့စွဲ ၄.၉.၂၀၁၇
ဝင်းဝင်းဌာ ဝင်းဝင်းဌာ

၉	အိမ်တွင်းမှု သင်တန်း	မ+မ	အသက်မွေးဝမ်းကျောင်း
၁၀	ကျေးရွာချင်းဆက်သွယ်ရေး	မ	ဆောက်လုပ်ရေး
၁၁	ခိုကမ်းမြို့: ရေးနှင့်: မညာ	မ	ခိုကမ်းမြို့: ရေး
၁၂	မွမ်းမံရေးအဖွဲ့အစည်း	မ	လုပ်ကိုင်ခွင့်ပေး

ဒုတိယအကြိမ် အစည်းအဝေးမှတ်တမ်း

အစည်းအဝေး ပြန်တမ်း

အစည်းအဝေးစခန်းခွဲ	“	“ ဒုတိယအကြိမ် အစည်းအဝေး
ကျင်းပသည့်နေရာ	“	“ အ.မ.က ညောင်ဇော်ဆောင်
ရက်စွဲ	“	“ ၄.၂.၂၀၁၇
အချိန်	“	“ (၁၀:၀၀) နာရီ မှ (၁၂:၀၀) နာရီအထိ
ဦးဆောင်သူ	“	“ ဒေါ်စုဆန်းမိုး (၄၄)၊ ဒေါ်အိန္ဒြေ (၇၄)၊ ဒေါ်ကျော်လှ (၄၄)
တက်ရောက်သူများ	“	“ ကျား (၄၄) + မ (၄၄) = ဝေါင်း (၈၈) ဦး
အကြောင်းအရာ	“	“ အနောက်ပတ်ဝန်းကျင်စွာ အုပ်စု၊ ညောင်ဇော်ဆောင် ကျေးရွာတွင် နံနက် (၁၀:၀၀) နာရီ အချိန်၌

ညောင်ဇော်ဆောင်ကျေးရွာ အ.မ.က စာသင်ကျောင်းတွင် ဒုတိယအကြိမ် အစည်းအဝေးကို ကျင်းပခဲ့ပါသည်။ ဒုတိယအကြိမ် အစည်းအဝေးတွင် ဂျပန်ဆန်းစစ်ခြင်းအကြောင်းကို ငွင်းဖြူ PRA တစ်ဦးက ဖြေရှင်းပေးခဲ့ပြီး ရည်ရွယ်ချက်နှင့် ဖြေရှင်းပေးခဲ့သည်။ နည်းလမ်းကို ငွင်းဖြူ ခဲ့ပါသည်။ ထို့နောက် PRA တစ်ဦးက အစည်းအဝေးအား အုပ်စုခွဲ၍ အဖွဲ့လိုက် ဆွေးနွေးခဲ့ပါသည်။ ထို့နောက် အမျိုးသားနှင့် အမျိုးသမီး များ၏ မျှော်မှန်းချက်နှင့် အခက်အခဲများကို အမျိုးသားနှင့် အမျိုးသမီး အဖွဲ့ခွဲ ဆွေးနွေးခဲ့ပါသည်။ အမျိုးသားနှင့် အမျိုးသမီး အဖွဲ့မှ တင်ပြသော အခက်အခဲနှင့် မျှော်မှန်းချက်များမှ ရရှိလာသော ကျေးရွာ ဖွံ့ဖြိုးရေး အစီအစဉ်များ၊ ဆေးကျေးရွာ ဦးစားရေး ဖွံ့ဖြိုးရေး ဂျာနယ်၊ အစီအစဉ်များနှင့် အသက်မွေးဝမ်းကျောင်း ဂျာနယ်များကို ဖွဲ့စည်းပြီး ကျေးရွာအတွက် ဦးစားရေး စီမံကိန်း ဂျာနယ် ဖွဲ့စည်းပေးရန်အတွက် အစည်းအဝေး အစီအစဉ်ကို ဂျပန်အဖွဲ့က ခံယူခဲ့ပါသည်။

၁၀။ ကျေးရွာအုပ်စုစီမံကိန်းလုပ်ငန်းခွဲရွေးချယ်ခြင်း(ပုံစံ-၄)

ပုံစံ - ၈ - ၄ ကျေးရွာအုပ်စုစီမံကိန်းလုပ်ငန်းခွဲရွေးချယ်ခြင်းပုံစံ (Form PC 4)



လမ်းညွှန်ချက်။ စီမံကိန်းလုပ်ငန်းခွဲရွေးချယ်မှုအစည်းအဝေးပြီးနောက်တွင် ကျေးရွာအုပ်စုမှ CF/TFတို့၏ အကူအညီရယူ၍ ကျေးရွာစီထောက်ကော်မတီမှ လက်မှတ်ရေးထိုးပြီး အဆိုပါပုံစံအား ပြည့်စုံအောင်ဖြည့်သွင်းရမည်။ ဤပုံစံအား ပြည့်စုံစွာဖြည့်သွင်းပြီးပါက ကျေးရွာအုပ်စုဖွံ့ဖြိုးတိုးတက်ရေးစီမံချက်တွင် TPIC သို့ ပေးပို့ရန်အတွက် နောက်ဆက်တွဲအဖြစ် ထားရှိရမည်။ CF မှ ကျေးရွာတစ်ရွာချင်းစီ၏ စီမံကိန်းလုပ်ငန်းခွဲဆိုင်ရာ အချက်အလက်များကို MIS သို့ ထည့်သွင်းရမည်။ (ယခုနှစ်စီမံကိန်းလုပ်ငန်းခွဲ မလုပ်ကိုင်သော ကျေးရွာများ မပါဝင်ပါ။)

ကျေးရွာစည်းရုံးရေးမှူး/ဝန်ထမ်းအမည် ဒေါ်စုယဉ်မဖြိုး

နေ့စွဲ ၁၉.၂.၂၀၁၇ စက်ဝန်းအားအမှတ်ခြစ်ပေးပါ။ (✓) စက်ဝန်း(၁) စက်ဝန်း(၂) စက်ဝန်း(၃) စက်ဝန်း(၄)

ပြည်နယ်/တိုင်း ဟင်္သာစင် မြို့နယ် ဟင်္သာစင် ကျေးရွာအုပ်စု အကျောက်မော်တန်း

ကျေးရွာအမည်	ဆောင်ရွက်မည့် လုပ်ငန်းများ	အတိုင်းအတာ	ခန့်မှန်း တိုက်ရိုက် အကျိုးခံစားခွင့် ရှိသူများ	အဆိုပြုတင်ပြသူ	ခန့်မှန်းကုန်ကျစရိတ်			
					စီမံကိန်းမှ ထည့်ဝင်မှု	ကျေးရွာမှ ထည့်ဝင်မှု	အခြားထည့်ဝင်မှု (ဖော်ပြပါ) ထည့်ဝင်ငွေ အမည်/အဖွဲ့	စုစုပေါင်း
နန်းစိပ်ဖြူ	ကျွန်းကျစ်ပင်	1200' x 6' x 6"	845	<input type="checkbox"/> ကျား <input type="checkbox"/> မ <input checked="" type="checkbox"/> ကျား+မ	105,00,000			
ညောင်ခင်ဆာသို့	ကျွန်းကျစ်ပင်	1000' x 8' x 6"	731	<input type="checkbox"/> ကျား <input type="checkbox"/> မ <input checked="" type="checkbox"/> ကျား+မ	105,00,000			
				<input type="checkbox"/> ကျား <input type="checkbox"/> မ <input type="checkbox"/> ကျား+မ				
				<input type="checkbox"/> ကျား <input type="checkbox"/> မ <input type="checkbox"/> ကျား+မ				
				<input type="checkbox"/> ကျား <input type="checkbox"/> မ <input type="checkbox"/> ကျား+မ				

ရာထူး ကျေးရွာအုပ်စု စီ/ထောက်ကော်မတီ ဥက္ကဋ္ဌ အမည် လက်မှတ် ရက်စွဲ ၁၉.၂.၂၀၁၇

အုပ်စုအစည်းအဝေးမှတ်တမ်း

<u>အစည်းအဝေးပွဲစာတမ်း</u>	
အစည်းအဝေးစတင်ချိန်	" အုပ်စုလုပ်ငန်းဆုံးဖြတ်ချက်ချသည့် အစည်းအဝေး
ကျင်းပသည့်နေ့စွဲ	" အနောက်ပတ်ဝန်းကျင်အုပ်စုအုပ်ချုပ်ရေးဦးစီးဌာန
ရက်စွဲ	" ၁၇.၉.၂၀၁၇
အချိန်	" (၁၀:၀၀) နာရီမှ (၁၁:၀၀) နာရီအထိ
ဦးဆောင်သူ	" ဒေါ်အောင်ဆန်းစုကြည် (TF)၊ ဒေါ်စုမာမာ (CF)
တက်ရောက်သူများ	" ကျား (၈) + မ (၄) = စတင် (၁၂) ဦး
<u>အစည်းအဝေးအစီအစဉ်</u>	
- အုပ်စုအုပ်ချုပ်ရေးဦးစီးအဖွဲ့အစည်းအဖွဲ့ဝင်များအားကြားကြားခြင်း ။	
- လူမှုအဖွဲ့အစည်းများအဖွဲ့ဝင်များအားကြားကြားခြင်း ။	
- လက်ထောက်အဖွဲ့ဝင်များအဖွဲ့ဝင်များအား ကြားကြားခြင်း ။	
- တက်ရောက်လာသောကော်မတီဝင်များအဖွဲ့ဝင်များအား ကြားကြားခြင်း ။	
- အနောက်ပတ်ဝန်းကျင်အုပ်စုအဖွဲ့ဝင်များအား ကြားကြားခြင်း ။	
<u>အစည်းအဝေးဆုံးဖြတ်ချက်များ</u>	
<p>ဦးစီးအဖွဲ့အစည်းအဖွဲ့ဝင်များအား ကြားကြားခြင်း ။</p> <p>လူမှုအဖွဲ့အစည်းများအဖွဲ့ဝင်များအား ကြားကြားခြင်း ။</p> <p>လက်ထောက်အဖွဲ့ဝင်များအဖွဲ့ဝင်များအား ကြားကြားခြင်း ။</p> <p>တက်ရောက်လာသောကော်မတီဝင်များအဖွဲ့ဝင်များအား ကြားကြားခြင်း ။</p> <p>အနောက်ပတ်ဝန်းကျင်အုပ်စုအဖွဲ့ဝင်များအား ကြားကြားခြင်း ။</p>	

၁၁။ မှတ်တမ်းဓာတ်ပုံများ



၁၂။ ကျေးရွာကော်မတီဝင်များစာရင်း

ကျေးရွာ		၂၀၁၇ ခုနှစ်		
စွဲ	အမည်	ကော်မတီ	တာဝန်	ဖုန်း
၁။	ဦးဝင်းဆွန်း	စီ/ထောက်	ဒေါင်းဆောင်	၀၉၄၇၃၃၀၃၃၄
၂။	ဒေါ်ဝင်းနွယ်		ဒေါင်းဆောင်	၀၉၇၃၂၆၇၃၇၈
၃။	ဦးသိန်းလှ	စောဇိဏ္ဍာန်ကြီးကြပ်ရေး ဆယ်ကော်မတီ	ဒေါင်းဆောင်	၀၉၃၅၂၂၇၇၇၀
၄။	ဒေါ်ဖြူစိန်		အဖွဲ့ဝင်	၄၀ ၀၉၄၇၃၇၇၀၀၈
၅။	ဒေါ်မိအို		အဖွဲ့ဝင်	၄၀ ၀၉၇၃၂၅၈၆၆၀
၆။	ဒေါ်ခိုင်အို	လည်ပတ်ထိန်းသိမ်းရေး ဆယ်ကော်မတီ	ဒေါင်းဆောင်	၀၉၄၄၄၇၈၈၅၃၃
၇။	ဦးသန်းဝင်း		အဖွဲ့ဝင်	၄၀ ၀၉၇၃၂၃၇၂၈၂
၈။	ဦးဖြတ်လှဦး		အဖွဲ့ဝင်	၀၉၄၅၅၂၃၇၆၃၀
၉။	ဦးသန်းလှေမိုး	ဝယ်ယူရေး ဆယ်ကော်မတီ	ဒေါင်းဆောင်	-
၁၀။	ဒေါ်ခင်အိအိအောင်		ပတ်စပို့ထိန်း	၀၉၄၅၂၇၂၈၆၂၇
၁၁။	ဦးရှင်အောင်မိုး		အဖွဲ့ဝင်	-
၁၂။	ဦးသန်းဖြူ	ဝေဖန်အကြံပြုပိုင်ကြားချက် အဖွဲ့ဝင်ရေးအဖွဲ့	တာဝန်ခံ	၀၉၄၇၃၇၃၃၅၃
၁၃။	ဒေါ်တင်တင်ဝေ		တာဝန်ခံ	၀၉၇၃၂၅၈၆၆၀
၁၄။	ဦးလှေမင်းလတ်	ဖွဲ့စည်းရေး	တာဝန်ခံ	၀၉၇၃၀၆၇၃၈၃
၁၅။	ဒေါ်အေးအေးနွယ်	ကျေးရွာစေတနာ့ထောက်ပံ့ရေး	တာဝန်ခံ	၀၉၄၄၇၃၅၇၃၈၃
၁၆။	ဦးဝင်းအောင်		တာဝန်ခံ	၀၉၇၃၂၃၇၂၈၂

၁၃။ ကျေးရွာအုပ်စုကော်မတီဝင်များစာရင်း

၁၄။ ဦးစားပေးကဏ္ဍအလိုက် လုပ်ငန်းများ အကျဉ်းချုပ်

ညောင်ဇော်စောင့်ကျေးရွာဝေးကဏ္ဍအလိုက် ဦးစားပေးလုပ်ငန်းများ					
စဉ်	လုပ်ငန်း	ကန့်သတ်ကဏ္ဍ	အမျိုးအစား	အမျိုးအစားအရ ဝင်ရောက်မှု	ပြုပြင်ဆောင်ရွက်ပေးရမည့်အခြေအနေအထား
၁။	ရွာတွင်း ကွန်ကရစ်လမ်း	အခြေခံအဆောက်အအုံ	ကျား+မ	၇၃၁ ဦး	၂၀၁၁
၂။	မူလတန်း ကျောင်းဆောင်အစီအစဉ် ၃၀'x၁၂၀'	အခြေခံအဆောက်အအုံ	ကျား+မ	၇၃၁ ဦး	၂၀၁၁
၃။	ရွာဆင်းဆိပ်တံတားပြုပြင်	အခြေခံအဆောက်အအုံ	ကျား+မ	၇၃၁ ဦး	၂၀၁၁
၄။	ကွန်ကရစ် ရေမြောင်း	အခြေခံအဆောက်အအုံ	ကျား	၇၃၁ ဦး	၂၀၁၁
၅။	မြေကူးတံတား	အခြေခံအဆောက်အအုံ	ကျား+မ	၇၃၁ ဦး	
၆။	ကျေးလက်ဆေးစခန်းနှင့် ကျန်းမာရေးဆရာမ	ကျန်းမာရေး	ကျား+မ	၇၃၁ ဦး	ကျန်းမာရေးဌာန
၇။	ပျဉ်စစ်ဖိ (ရေအားပျဉ်စစ်)	ပျဉ်စစ်ဖိလင်းရေ	ကျား+မ	၇၃၁ ဦး	
၈။	ဒိုင်သားစိစစ်ရေးကိရိယာ	အခြား	ကျား	၇၃၁ ဦး	က.ဝ.က
၉။	အုပ်ချုပ်ရေးဦးစီးဌာန	အခြေခံအဆောက်အအုံ	မ	၇၃၁ ဦး	
၁၀။	ကျောင်းဆရာ/မတော်တော်ဆောင်	အခြေခံအဆောက်အအုံ	မ	၇၃၁ ဦး	ပညာရေးဌာန
၁၁။	မြေစိစစ်ရေး	အခြား	မ	၇၃၁ ဦး	၀၂၀၁
၁၂။	လယ်ယာမြေကွန်ကရစ်	အခြား	က	၇၃၁ ဦး	မြေစာရင်း
၁၃။	အိမ်တွင်းပျဉ်စစ်ဖိ	အထက်ဖွဲ့စည်းကျောင်း	ကျား+မ	၇၃၁ ဦး	၀၂၀၁
၁၄။	ကျေးရွာချင်းဆက်လမ်း	အခြေခံအဆောက်အအုံ	မ	၇၃၁ ဦး	