

ပြည်ထောင်စု သမ္မတမြန်မာနိုင်ငံတော် အစိုးရ

စိုက်ပျိုးရေး ၊ မွေးမြူရေးနှင့်ဆည်မြောင်းဝန်ကြီးဌာန

ကျေးလက်ဒေသဖွံ့ဖြိုးတိုးတက်ရေး ဦးစီးဌာန

တနင်္သာရီမြို့နယ်



လူထုဗဟိုပြု စီမံကိန်း

National Community Driven Development Project

(NCDDP)



ကျေးရွာဖွံ့ဖြိုးရေး အစီအစဉ်

Village Development Plan (VDP)

တောင်ဘိန်းကွင်းသစ်ကျေးရွာ၊ သကျက် အုပ်စု

၂၀၁၇ ခုနှစ်

တနင်္သာရီမြို့

မာတိကာ

၁။	မြို့နယ်မြေပုံ	၃
၂။	ကျေးရွာအုပ်စုပြမြေပုံ (တည်နေရာ)	၄
၃။	အုပ်စုတွင်ပါဝင်သောကျေးရွာများစာရင်း	၅
၄။	ကျေးရွာအခြေခံအချက်အလက်များ	၆
၅။	လူထုပူးပေါင်းပါဝင်သော လူမှုဆန်းစစ်ခြင်းနှင့် အကဲဖြတ်ခြင်းလုပ်ငန်းစဉ် (PSA/PRA) အကျဉ်းချုပ်ဇယား	၇-၈
၆။	ကျေးရွာဖွံ့ဖြိုးရေးအစီအစဉ်အတွက်အသုံးပြုခဲ့သော PRA tools များနှင့် တစ်ခုချင်းစီအတွက် သုံးသပ်ချက်များ	၉-၁၈
၇။	ကော်မတီဝင်များရွေးချယ်ခြင်းနှင့်ကျေးရွာဖွံ့ဖြိုးရေးအစီအစဉ်ဆောင်ရွက်မှုမှတ်တမ်းခါတ်ပုံများ	၁၉
၈။	ကော်မတီဝင်များစာရင်း	၂၀
၉။	ကျေးရွာအချက်အလက်(ပုံစံ-၁)	၂၁-၂၃
၁၀။	စီမံကိန်းစက်ဝန်းအချိန်ဇယား(ပုံစံ-၂)	၂၄
၁၁။	ကျေးရွာဖွံ့ဖြိုးရေးဦးစားပေးအစီအစဉ်(ပုံစံ-၃)	၂၅-၂၇
၁၂။	ကျေးရွာအုပ်စုစီမံကိန်းလုပ်ငန်းခွဲရွေးချယ်ခြင်း(ပုံစံ-၄)	၂၈
၁၃။	အစည်းအဝေးမှတ်တမ်း	၂၉-၃၁
၁၄။	ကဏ္ဍအလိုက် ဦးစားပေးလုပ်ငန်းများ အကျဉ်းချုပ်	၃၂

၁။ တနင်္သာရီမြို့နယ်ပြ မြေပုံ

တနင်္သာရီမြို့နယ်၊ ကျေးရွာအုပ်စုများပြမြေပုံ

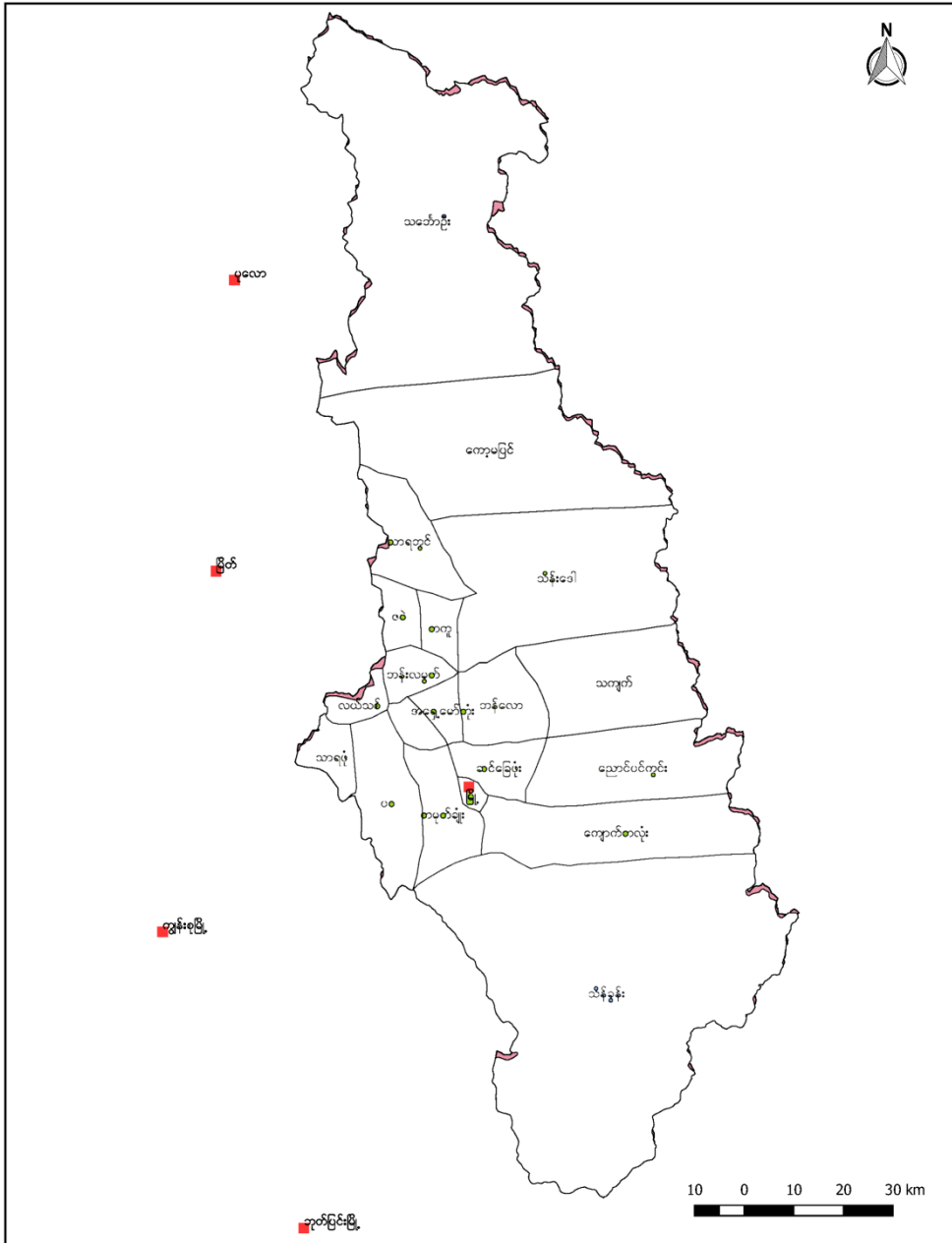

၂။

# သကျက်ကျေးရွာ အုပ်စုပြ မြေပုံ

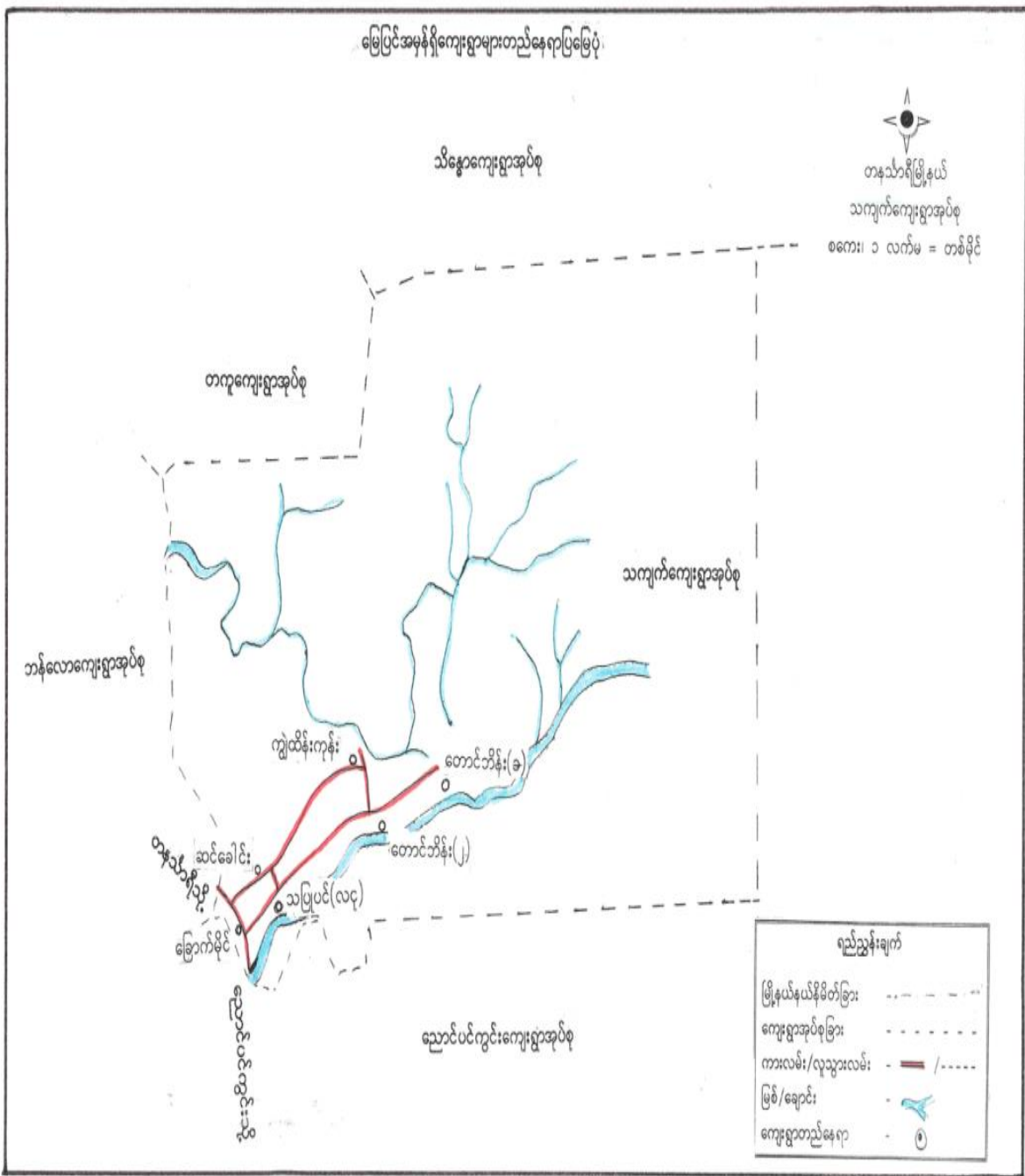

၃။ အုပ်စုတွင်ပါဝင်သောကျေးရွာများစာရင်း

ကျေးရွာအုပ်စုတွင်း ပါဝင်သော ကျေးရွာများမှာ

၁။တောင်ဘိန်း (၁) ရွာ၊

၂။တောင်ဘိန်း (၂) ရွာ၊

၃။တောင်ဘိန်း ကွင်းသစ်ရွာ၊

၄။လငှ (သပြုပင်)၊

၅။ကျွဲထိန်းကုန်း၊

၆။ဆင်ခေါင်း၊ ၆ မိုင်

၇။ဘန်ကျူတ်ရွာ တို့ဖြစ်ပါသည်။

**၄။ ကျေးရွာအခြေခံအချက်အလက်များ**

ကွင်းသစ်ကျေးရွာသည် ခြောက်မိုင်ရွာမှ ၄.၂၅မိုင် ကွာဝေးသည်။ ကွင်းသစ်ကျေးရွာတွင် နေထိုင်သော လူမျိုးများမှာ ဗမာလူမျိုး၊ ကရင်လူမျိုးများ ဖြစ်သည်။ ကရင်လူမျိုးများသည် ခရစ်ယာန်ဘာသာကို ကိုးကွယ်ပြီး ဗမာလူမျိုးများသည် ဗုဒ္ဓဘာသာကို ကိုးကွယ်ကြသူများဖြစ်သည်။ ကွင်းသစ်ရွာတွင် ကရင်အိမ်ထောင်စု (၇၆)အိမ်ရှိပြီး ခရစ်ယာန်ဘာသာကို ကိုးကွယ်ကြသည်။ ဗမာအိမ်ထောင်စု (၇၆)အိမ်ရှိပြီး ဗုဒ္ဓဘာသာကို ကိုးကွယ်ကြသည်။ မသန်စွမ်းသူများဦးရေ (၇)ဦး၊ သက်ကြီးရွယ်အိုများ (၆၅)နှစ်နှင့်အထက် (၂၂)ဦးရှိသည်။ ကရင်အမျိုးသားဦးရေ (၂၀၀)ရှိပြီး၊ (မ)ဦးရေ (၂၁၀)ရှိသည်။ ဗမာအမျိုးသားဦးရေ (၂၃၉)ဦးရှိပြီး၊ (မ)ဦးရေ (၂၂၄)ဦးရှိသည်။ အမျိုးသားအိမ်ထောင်ဦးစီး (၁၃၈)အိမ်၊ (မ)အိမ်ထောင်ဦးစီး (၁၄) အိမ်ရှိသည်။ ကျေးရွာတွင် ခရစ်ယာန်ဘုရားကျောင်းတစ်ကျောင်း၊ ဘုန်းကြီးကျောင်းတစ်ကျောင်းရှိသည် ။

၂၀၀၀ခုနှစ်မတိုင်ခင် နှစ်များတွင် ရွာလူထုများသည် စစ်ဘေးဒဏ်ကြောင့် ပြေးလွှား ရှောင်ပုန်းခြင်းနှင့် ရင်ဆိုင်ခဲ့ကြရသည်။ ၂၀၀၀ခုနှစ်နောက်ပိုင်းမှ အေးချမ်းလာပြီ ရွာတွင် အေးချမ်းစွာ ပြန်လည်နေထိုင်ကြရသည်။

မူလတန်းစာသင်ကျောင်းတစ်ကျောင်းလည်း ရှိသည်။ ကျောင်းတွင် စာသင်ပေးနေသော ဆရာ ဆရာမများမှာ ရွာမှ ဆရာ ဆရာမများနှင့် အခြားရွာမှလာသော ဆရာ ဆရာမများဖြစ်ပါသည်။ ရွာလူထုများသည် လယ်၊ တောင်ယာ၊ ဥယျာဉ်ခြံ ဖြင့်အသက်မွေးဝမ်းကြောင်းပြုကြသည်။ အချို့ချမ်းသာသူ အနည်းစုတွင် ရော်ဘာခြံ အနည်းငယ်စီရှိကြပါသည်။

နေ့စား ကျပ်စားလုပ်သားများ အမျိုးသမီးများ မှာ တောတောင်များမှာ တညင်ရွက်ခူးရွက်ခြင်း၊ ရာသီအလိုက် သီးနှံများကို ရောင်းဝယ်ခြင်းများပြုလုပ်ကြသည်။ မိုးရာသီတွင် ရေကြီးခြင်း၊ နွေရာသီတွင် ရေရှားပါးခြင်းများဖြစ်လေ့ရှိသည်။ ကျွမ်းကျင်ပညာရှင်များမှာ လက်သမား၊ ပန်းရံနှင့် စက်ပြင်ဆရာများရှိသည်။ကျေးရွာသို့ ရောက်ရှိရန် အဓိက အားထားရသော် ယာဉ်မှာ မော်တော်ဆိုင်ကယ်ဖြစ်ပါသည်။

တောင်းဘိန်း ဘုရားသွားရာတွင် သကျက်ချောင်းကို ဖြတ်ပြီးမှ ကွင်းသစ်ကျေးရွာ သို့ရောက်သည်။ ညောင်ပင်ကွင်းဘက်မှ ထုံမခါကျေးရွာသို့ဖြတ်ပြီး ကွင်းသစ်သို့ ရောက်ရှိနိုင်သည်။ ရွာ၏လမ်းမှာ တောင်ဘိန်း ဘုရားလှိုင်မြေသားလမ်းဖြစ်ပြီး ထုံမခါဘုရားလှိုင် ကျောက်ချောလမ်းဖြစ်ပါသည်။

၅။ လူထု ပူးပေါင်းပါဝင်သော လူမှု ဆန်းစစ်ခြင်းနှင့် အကဲဖြတ်ခြင်း လုပ်ငန်းစဉ် (PSA/PRA) အကျဉ်းချုပ်

စဉ်	အကြောင်းအရာ	ရက်စွဲ	ဦးတည်အုပ်စု	တက်ရောက်သူ			အဓိကဆွေးနွေးချက်များ
				ကျား	မ	ပေါင်း	
၁	လူမှု/စီးပွားရေးအဆင့် သတ်မှတ်ခြင်း (Wealth Ranking)	18.2.17	ချမ်းသာသောအုပ်စု၊ ပြေလည်သောအုပ်စု၊ ဆင်းရဲအုပ်စုများ	15	67	82	ကျေးရွာလူထုအတွင်းရှိ ထိခိုက်လွယ်သူများ အရေအတွက်ကို သိရှိရန် နှင့် လုပ်ငန်း၏ အကျိုးခံစားမှုတွင် ၎င်းတို့၏ ဦးရေးပါဝင်မှုကို သိရှိရန်အတွက် ကြွယ်ဝမှု အဆင့် သတ်မှတ်ခြင်းကို ကျေးရွာသူ/သား များ၏ သဘောတူညီချက်ဖြင့် ဆွေးနွေးမှု ပြုလုပ်ခဲ့ပါသည်။
၂	ရာသီခွင်ပြက္ခဒိန် ( Seasonal Calendar)	18.2.17	ကော်မတီဝင်များ နှင့်ကျေးရွာလူထု	15	67	82	ကျေးရွာလူထုများ၏ လယ်လုပ်သောကာလ၊ ဥယျာဉ်၊ ကွမ်းသီးလုပ်သော ကာလ၊ ကိုင်း၊ သီဟိုဠ်၊ ရော်ဘာ၊ နေ့စားအလုပ် သောကာလ ကန်စွန်းစေ့ကောက်သောကာလ တို့ကိုဆွေးနွေးခဲ့ကြသည်။
၃	ကျေးရွာ လူမှုရေး၊ သံယာဇာတပြမြေပုံ (Social Map & Resource Map)	18.2.17	ကော်မတီဝင်များ နှင့်ကျေးရွာလူထု	15	67	82	အခြေခံ ဆောက်အုံ၊ လယ်ယာ နှင့် ဥယျာဉ်ခြံ၊ ချောင်းနှင့် တံတား၊ လမ်းပန်းဆက်သွယ်ရေး ခြေနေနှင့်တောတောင်ရေမြေ သဘာဝ ပြမြေပုံကို ရေးဆွဲခဲ့ပါသည်။

၄	ပင့်ကူအိမ်ကွန်ယက် (Spider Web)	18.2.17	ကော်မတီဝင်များ နှင့်ကျေးရွာလူထု	15	67	82	အမျိုးသား/သမီးများ၏ အခွင့်ရေးတန်းတူညီမျှ ရှိမှု/ မရှိမှု၏အကြောင်းရင်းများကိုလည်း ထည့်သွင်း ဆွေးနွေး ခဲ့ကြသည်။
၅	အဖွဲ့စည်းချိတ်ဆက်ပုံ (Venn Diagram)	18.2.17	ကော်မတီဝင်များ နှင့်ကျေးရွာလူထု	15	67	82	ကျေးရွာများနှင့်အတူ ကျေးရွာအတွင်းရှိ အဖွဲ့အစည်းများ၊ ပြင်ပအဖွဲ့အစည်းများနှင့် မည်ကဲ့သို့ ချိတ်ဆက် လုပ်ဆောင်နေမှုများကို ဆွေးနွေးခဲ့ကြပါသည်။
၆	ကျေးရွာ၏ (၅) နှစ်စာ ဦးစားပေးစီစဉ်ပြဇယား (Metric Ranking)	18.2.17	ကော်မတီဝင်များ နှင့်ကျေးရွာလူထု	15	67	82	ကျေးရွာလူထု၏ အဓိကလိုအပ်ချက်ကို ဖော်ထုတ် ပြီး ဦးစားပေးလုပ်ငန်းများကို ဆွေးနွေးခဲ့ကြသည်။



၆.၁။ ဥစ္စာနေ ကြွယ်ဝမှု အဆင့် သတ်မှတ်ခြင်း

<u>ဥစ္စာနေ အဆင့် သတ်မှတ်ခြင်း</u>			ကွင်းသစ်
ချွမ်းသာသောအုပ်စု	ပြေလည်သောအုပ်စု	ဆင်းရဲသောအုပ်စု	
ညောင်တောအိမ်မှာ ပျော်စရာ ဗွန်ခင်း အုပ်စု၊ ဇီးစက် စမ်းစက် အိမ်အဝေး နေထိုင်မှု၊ ကုန်းခြံ၊ ကွမ်းခြံ၊ သီဟိုဠ်ခြံ အိမ်၊ မောင်စက်	ပြေလည် သောအုပ်စုမှာ လယ် ညောင်၊ လမ်း၊ နွား၊ ဆိတ် စက် ဖြိုသော အုပ်စု	ဆင်းရဲသော အုပ်စုမှာ ပျော်စရာ မရှိ နေထိုင်မှု၊ မာကလယ် မကောင်းမှု	
၂၀	၄၇	၃၅	
13.2%	30.9%	55.9%	

ဥစ္စာနေ ကြွယ်ဝမှု အဆင့် သတ်မှတ်ခြင်း အပေါ်သုံးသပ်ချက်များ

ချမ်းသာ	ပြေလည်သောအုပ်စု	ဆင်းရဲသောအုပ်စု
ကျေးရွာလူထုမှ ချမ်းသာသည် ဆိုသည့် သတ်မှတ်ချက် ကို ပျဉ်ထောင်အိမ်၊ တိုက်အိမ်။ မီးစက်၊ စပါးစက်၊ ဆိုလာပြား၊ လယ်၊ ရော်ဘာခြံ၊ ကွမ်းခြံ၊ သီဟိုဠ်ခြံ၊ TV၊ အောက်စက်တို့ကို ပိုင်ဆိုင်သည်ဟု သတ်မှတ်ကြသည်။	အသင့်အတင့်အုပ်စုကို လယ်၊ ဥယျာဉ်၊ နွား၊ လှည်း၊ ဆိတ်၊ ဝက်များ ပိုင်ဆိုင်သည်ဟု သတ်မှတ်သည်။	ဆင်းရဲသောအုပ်စုကို ဥယျာဉ်၊ လယ် မရှိ လက်လုပ်လက်စားသမားများ ဖြစ်ပါသည်။

၆.၂။ ရာသီခွင်ပြက္ခဒိန်

ရာသီခွင်ပြက္ခဒိန်										ကွင်းသစ်		
အကြောင်းအရာ	လန်ဒန်မြို့	မော့စကိုမြို့	စတင်တပေါင်း	ရုရှားမြို့	မော့စကိုမြို့	ရုရှားမြို့	ရုရှားမြို့	ရုရှားမြို့	ရုရှားမြို့	ရုရှားမြို့	၀၆:၆၆	၀၆:၆၆
လယ်	///	///	///	///	///	///	///	///	///	///		
တောင်ယာ	///	///	///	///	///	///	///	///	///	///		
ကိုင်း												
ကွင်းသီး	///	///	///	///	///	///	///	///	///	///		
ရာဘာ	///	///	///	///	///	///	///	///	///	///		
ဒီဟို		///										
ကုန်းကောင်းကုန်းဝယ်	///	///	///	///	///	///	///	///	///	///		
နေ့စားအလုပ်	///	///	///	///	///	///	///	///	///	///		
ကန်းစွန်စေ့ကောက်				///	///	///	///	///	///	///		

ရာသီခွင်ပြက္ခဒိန်အကြောင်းကို ဆွေးနွေးသုံးသပ်ရာတွင် အောက်ပါတို့ကို တွေ့ရှိခဲ့ပါသည်။

- လယ်ယာလုပ်ငန်းကို တန်ခူးလမှ ဝါဆိုလထိလုပ်ပြီး ရိတ်သိမ်းချိန်ကို နတ်တော်လမှ တပေါင်းလထိ လုပ်ကြသည်။
- တောင်ယာလုပ်ငန်းကို ပြာသိုမှတပေါင်းနှင့်နတ်တော်လထိလုပ်ကြသည်။
- ကိုင်းလုပ်ငန်းကို သီတင်းကျွတ်နှင့်တန်ဆောင်မုန်းလတွင် လုပ်ကြသည်။
- ရာဘာလုပ်ငန်းကို တပေါင်းမှ နယုန်လထိ ရှင်းလင်းစိုက်ပျိုးကြပြီး တန်ဆောင်မုန်းမှ တပို့တွဲလတွင် အစေးချက်ကြသည်။
- သီဟိုလ်လုပ်ငန်းကို တပို့တွဲနှင့်တပေါင်းလတွင် အဓိကထားပြီးလုပ်ကြသည်။
- ကုန်းရောင်း ကုန်ဝယ် နှင့် နေ့စားအလုပ်ကို ရာသီအလိုက် လုပ်ကြသည်။
- ကန်းစွန်စေ့ကို ကဆုန်၊ နယုန်လတွင် အစေ့ကောက်ကြသည်။

၆.၃။ ကျေးရွာ လူမှုရေးပြ သံယာဇာတပြ မြေပုံ



ကွင်းသစ်ကျေးရွာရွာတွင် အဓိက နေထိုင်သည့်လူမျိုးမှာ ကရင်လူမျိုး၊ ဗမာလူမျိုးများ နေထိုင်ကြသည်။ ရွာလူထုများ၏ အဓိက အသက်မွေးဝမ်းကျောင်းလုပ်ငန်းများမှာ ဥယျာဉ်၊ တောင်ယာ၊ လယ်၊ သီဟိုဠ်လုပ်ငန်းများ လုပ်ကြသည်။ ချမ်းသာသူအနည်စုမှာ ရာဘာလုပ်ငန်းများလုပ်ကြသည်။ နွမ်းပါးသော ရွာလူထုများသည် တောမှ တညင်ရွက်ခူးရောင်းခြင်း၊ ရာသီအလိုက်ထွက်သော ဟင်းသီးဟင်းရွက်များကို ရောင်းဝယ်ခြင်းများ ပြုလုပ်ကြသည်။

ကျေးရွာ လူမှုရေးပြ မြေပုံကို ရေးဆွဲရာတွင် အစိမ်းရောင်အိမ်များကို ထိခိုက်လွယ်သူများ၏ အိမ်ကို ကိုယ်စားပြုပြီး၊ အပြာရောင်မှာ ပြေလည်သောမိသားစုများကို ကိုယ်စားပြုပါသည်။ အနီရောင်ရှိ အိမ်များကို ချမ်းသာသည့် အိမ်များအတွက် ကိုယ်စားပြုပါသည်။ ရွာတွင် မူလတန်းကျောင်း တစ်ကျောင်း၊ ဘုန်းကြီးကျောင်း တစ်ကျောင်း နှင့် ခရစ်ယာန် ဘုရားကျောင်း တစ်ကျောင်း ရှိပါသည်။

တောင်ဘိန်း ၁ မှ ကွင်းသစ်ရွာသို့ သကျက်ချောင်းတံတားကို ဖြတ်ပြီး ရောက်ရှိနိုင်သည်။ မိုးရာသီတွင် တံတားမရှိသောကြောင့် ဖောင်ဖြင့်ကူးပြီး သွားရပါသည်။ ညောင်ပင်ကွင်းမှ ထုံမခါသို့ ဖြတ်ပြီး ကွင်းသစ်ကျေးရွာသို့ တိုက်ရိုက်ရောက်ရှိနိုင်သည်။



၆.၄။ ပင့်ကူအိမ်ပြ မြေပုံ

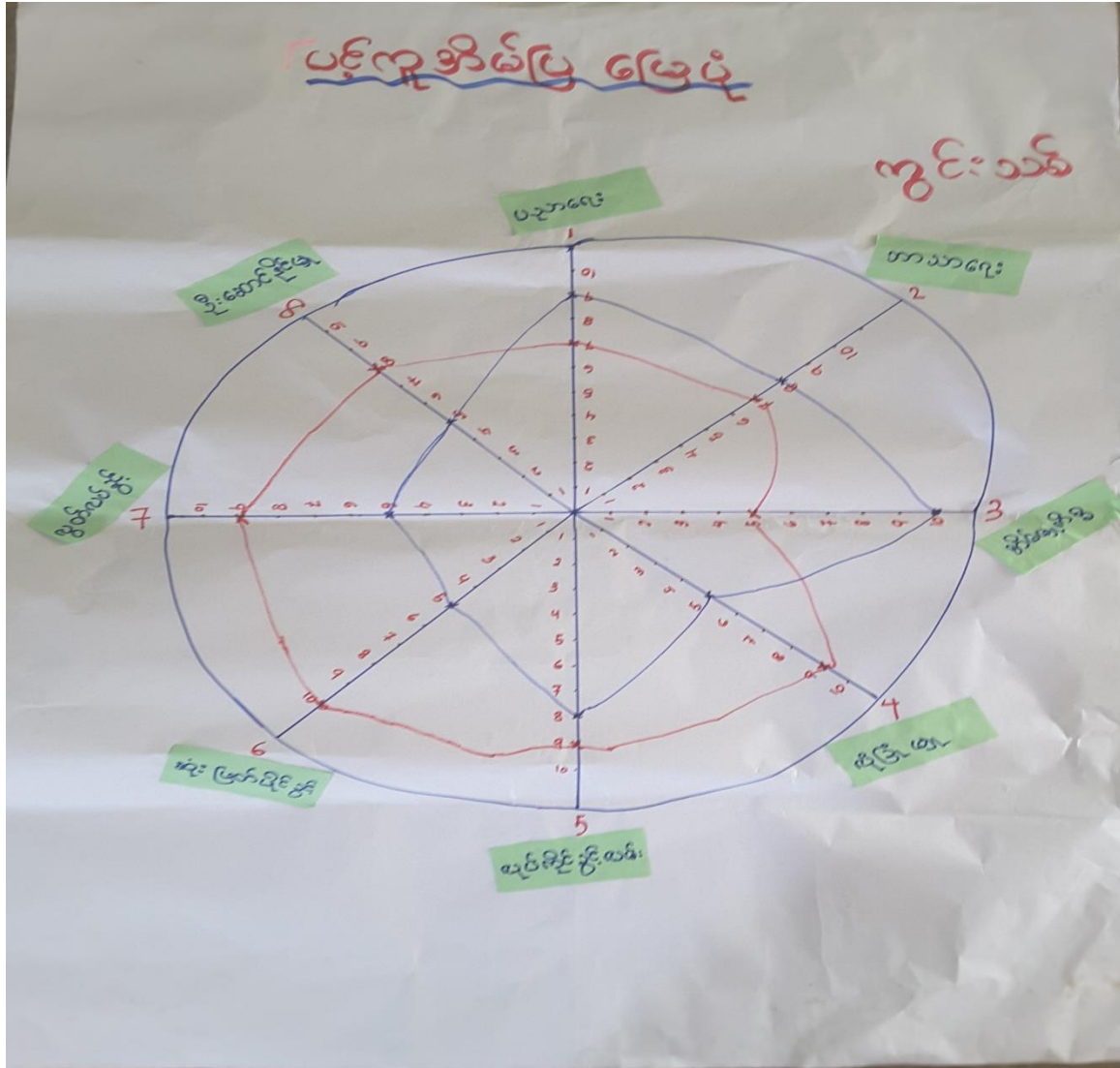

ပင့်ကူအိမ်ပြမြေပုံ ဆွေးနွေးမှုများကို လေ့လာဆန်းစစ်ရာတွင် အမျိုးသား နှင့် အမျိုးသမီးများ၏ အခွင့်အရေးများကို နှိုင်းယှဉ်ရာတွင် အမျိုးသားများအခွင့်အရေးမှာ အမျိုးသမီးအခွင့်အရေးများထက် များနေပါသည်။ သို့သော် ထိန်းသိမ်းမှုအပိုင်းတွင် အမျိုးသမီးများသည် အမျိုးသားထက် သာနေပါသည်။

၆.၅။ အသုံးပြုသူ

<u>အသုံးပြုသူ</u>		ကွင်းသစ်
ကျား	မ	ကျား+မ
ဆိုင်ကယ်၊ ဝါး သဇင် ဝေါက်တူး မြက် မြတ် စက်	အာပချပ်စက် ဝါး ပုအို ဖုန်း ဝါး စက် အ သဇင်	ဆိုင်ကယ် ဖုန်း ဝါး သဇင် စက် အ

အသုံးပြုပုံကို လေ့လာဆန်းစစ်ရာတွင် ယောကျားမိန့်မများအသုံးပြုသော အရာများတူညီနေကြောင်း တွေ့ရပါသည်။ မတူညီသောအရာများနည်းပါးလှပါသည်။

ထိန်းချုပ်/ဆုံးဖြတ်ချက်ချသူ

<u>ထိန်းချုပ် ဆုံးဖြတ်သူ</u>			ကွင်းသစ်
ဥပဒေ	မ	ဥပဒေ + မ	
ဆိုင်ကယ် ဖုန်း စက်ကိ	အာပချုပ်စက်		

ထိန်းချုပ်ဆုံးဖြတ်သူဆွေးနွေးမှုများကို လေ့လာဆန်းစစ်ရာတွင် ဆုံးဖြတ်ချက်တစ်ခုခုကို ပြုလုပ်ရာတွင် အများအားဖြင့် အမျိုးသားများသာ ဆုံးဖြတ်ကြောင်းတွေ့ရသည်။ အမျိုးသမီးများ၏ဆုံးဖြတ်ချက် နည်းပါးကြောင်း တွေ့ရသည်။ အမျိုးသမီးများသည် ၎င်းတို့နှင့် တိုက်ရိုက်ဆက်စပ်နေသော ကိစ္စရပ် များတွင် ဆုံးဖြတ်ချက်များ ချနိုင်သော်လည်း အိမ်ထောင်၊ မိသားစုနှင့်ဆက်စပ်သော ကိစ္စရပ်များတွင်မူ ယောက်ကျားမိန်းမ နှစ်ဦးတိုင်ပင်ပြီးမှ သာဆုံးဖြတ် ယောက်ကျားများမှ နောက်ဆုံး ဆုံးဖြတ်ချက် ချသူများဖြစ်ပါသည်။





### ၆.၇။ အခက်အခဲအတားဆီးများ

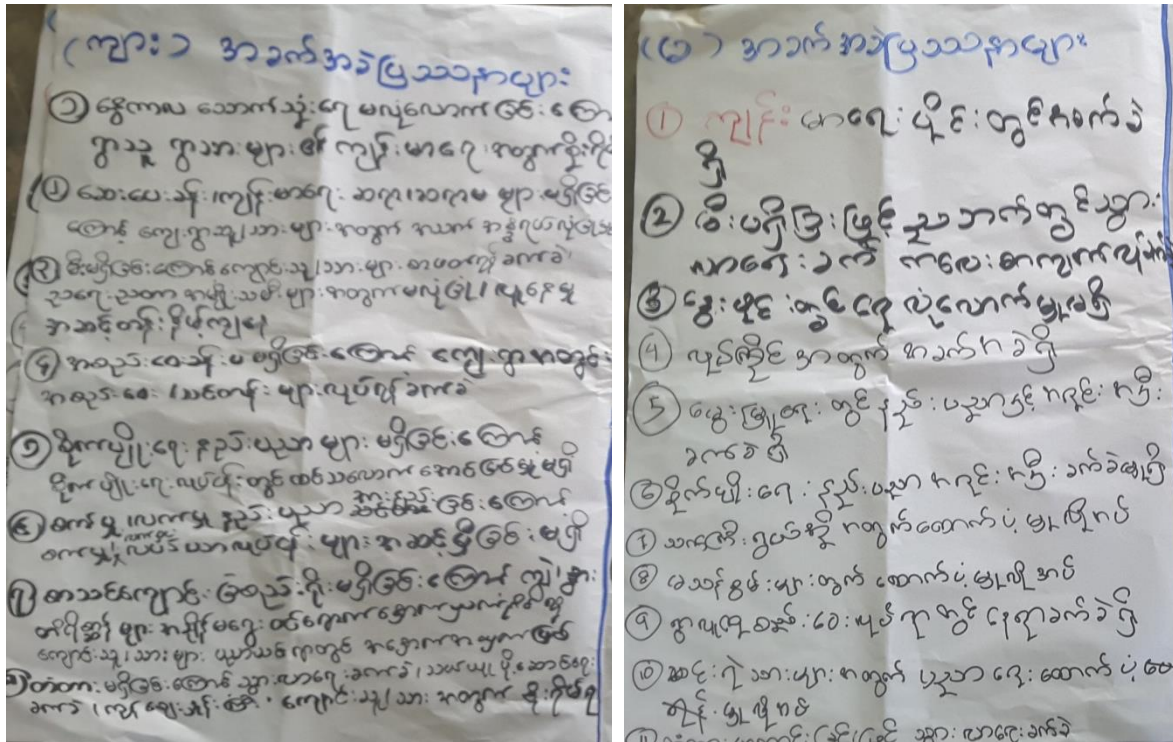

### အခက်အခဲ အတားဆီးများအပေါ် သုံးသပ်ခြင်း

အခက်အခဲ အတားဆီးများကို သုံးသပ်ရာတွင် အမျိုးသားများ တင်ပြသော အခက်အခဲနှင့် အမျိုးသမီးများ တင်ပြသည့် တူညီသော ခက်ခဲများမှာ တံတားမကောင်းခြင်းဖြင့် သွားလာရေးခက်ခဲခြင်း၊ ဆေးပေးခန်းနှင့် ကျန်းမာရေးဆရာ ဆရာမ မရှိသောကြောင့် ကျန်းမာရေးပိုင်းတွင် ခက်ခဲခြင်း၊ နွေရာသီတွင် ရေရှားပါးခြင်း၊ စည်းဝေးပြုလုပ်ရာတွင် နေရာခက်ခဲခြင်း၊ မီးမရှိသောကြောင့် ညဘက် ကျောင်းကလေးများ စာကျက်ရန် ခက်ခဲခြင်း၊ စိုက်ပျိုးရေးကောင်းမွန်ဖို့ နည်းပညာခက်ခဲခြင်း တို့ဖြစ်သည်။ အမျိုးသမီးများ၏ အခက်အခဲများမှာ အလုပ်အကိုင်အခွင့်လမ်းနှင့် စီးပွားရေးလုပ်ဖို့ ငွေအရင်းအနှီးမရှိခြင်း၊ သက်ကြီးရွယ်အိုများနှင့် အသန်စွမ်းများအတွက် စားဝတ်နေရေးခက်ခဲခြင်း၊ ဆင်းရဲသား ကလေးများအတွက် ပညာသင်ကြားရာတွင် ငွေကြေး အခက်အခဲရှိခြင်း၊ မွေးမြူရေးကောင်းမွန်ဖို့ နည်းပညာအားနည်းခြင်း တို့ဖြစ်သည်။ အမျိုးသားများ၏ အခက်အခဲများမှာ ကျောင်းခြံစည်းရိုးမရှိခြင်းဖြင့် တိရစ္ဆာန်များ ဝင်ရောက်ခြင်းနှင့် အသက်မွေးဝမ်းကျောင်းအတွက် စက်မှု၊ လက်မှုပညာ တတ်မြောက်မှု အားနည်းခြင်းတို့ဖြစ်သည်။

### ၆.၈။ ကျေးရွာ၏ အနာဂတ်မျှော်မှန်းချက်များ

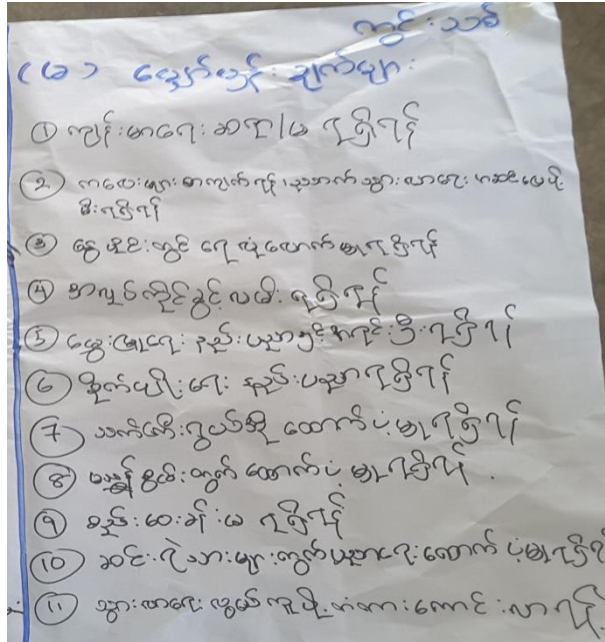
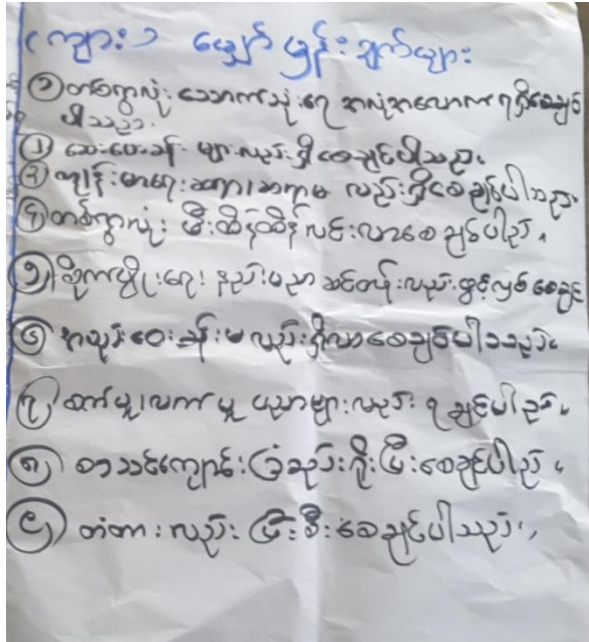

### ကျေးရွာ၏ အနာဂတ်မျှော်မှန်းချက်ပေါ် သုံးသပ်ချက်

အနာဂတ်မျှော်မှန်းချက်များကို ချမှတ်ရေးဆွဲပြီး ဆွေးနွေးရာတွင်လည်း အမျိုးသားများတင်ပြသည့် အချက်နှင့် အမျိုးသမီးများတင်ပြသည့် အချက်မှာ တူညီနေကြပါသည်။ တူညီသည့်အချက်များမှာ သွားလာရေး လွယ်ကူဖို့၊ တံတားကောင်းလာရန်၊ ကျန်းမာရေးပိုင်းတွင်အဆင်ပြေဖို့၊ ဆေးခန်းနှင့် ဆရာ ဆရာမများရရှိရန်၊ နွေရာသီတွင် ရေလုံလောက်စွာ ရရှိရန်၊ ရွာလူထုအစည်းဝေး ပြုလုပ်ရာတွင် နေရာအဆင်ပြေရန်၊ ညဘက်ကလေးများ စာကျက်ရန်အဆင်ပြေဖို့၊ မီးရရှိရန်၊ စိုက်ပျိုးရေးကောင်းမွန်ဖို့၊ နည်းပညာရရှိရန်တို့ဖြစ်သည်။ ထို့ပြင် အမျိုးသမီးများဘက်မှ အလုပ်ကိုင်ခွင့်လမ်းနှင့် စီးပွားရေးလုပ်ရန် အဆင်ပြေဖို့၊ အရင်းအနှီးရရှိရန်၊ သက်ကြီးရွယ်အိုနှင့် မသန်စွမ်းများအတွက် ထောက်ပံ့မှုရရှိရန်၊ ဆင်းရဲသားကလေးများအတွက် ပညာသင်ထောက်ပံ့မှု ရရှိရန်၊ မွေးမြူရေးကောင်းမွန်ဖို့၊ နည်းပညာရရှိရန်တို့ဖြစ်သည်။ အမျိုးသားဘက်မှ ကျောင်းခြံစည်းရိုး လုံခြုံမှုရရှိရန်၊ စက်မှု လက်မှုသင်တန်းများ ရရှိရန်တို့ဖြစ်သည်။



၇။ ကော်မတီဝင်များရွေးချယ်ခြင်းနှင့်ကျေးရွာဖွံ့ဖြိုးရေးအစီအစဉ်ဆောင်ရွက်မှုမှတ်တမ်းခါတ်ပုံများ



၈။ တောင်ဘိန်း ကွင်းသစ် ကျေးရွာ ကော်မတီဝင်များ စာရင်း

စဉ်	အမည်	ရာထူး
၁။	ဦးထွန်းနိုင်ဦး	စီထောက်
	ဒေါ်စေးဝါး	စီထောက်
၂။	ဒေါ်အေးအေးအောင်	ဝယ်ယူရေးဆပ်ကော်မတီ
	ဦးဝင်းကို	ဝယ်ယူရေးဆပ်ကော်မတီ
	ဒေါ်သိန်းမြ	ဝယ်ယူရေးဆပ်ကော်မတီ
၃။	ဒေါ်ဇင်ဇင်အေး	ကျေးရွာငွေစာရင်းကိုင်
၄။	ဦးသိန်းဇော်ဦး	စောင့်ကြည့်ကြီးကြပ်ရေးဆပ်ကော်မတီ
	ဒေါ်အိအိဖြိုး	စောင့်ကြည့်ကြီးကြပ်ရေးဆပ်ကော်မတီ
	ဒေါ်လွယ်လွယ်မူ	စောင့်ကြည့်ကြီးကြပ်ရေးဆပ်ကော်မတီ
၅။	ဦးဟိန်းမိုး	လည်ပတ်ထိန်းသိမ်းရေး ဆပ်ကော်မတီ
	ဦးမြတ်ထွန်းလေး	လည်ပတ်ထိန်းသိမ်းရေးဆပ်ကော်မတီ
	ဒေါ်နှင်းနု	လည်ပတ်ထိန်းသိမ်းရေးဆပ်ကော်မတီ
၆။	ဒေါ်နီလာဝင်း	စေတနာ့ဝန်ထမ်း
	ဦးထွန်းရီ	စေတနာ့ဝန်ထမ်း
၇။	ဒေါ်ခင်စန်းဌေး	ဝေဖန်အကြံပြုတိုင်ကြားရေး တာဝန်ခံ
	ဦးမင်းအောင်	ဝေဖန်အကြံပြုတိုင်ကြားရေး တာဝန်ခံ

၉။ ကျေးရွာအချက်အလက်(ပုံစံ-၁)

ပုံစံ - ၀ - ၁ ကျေးရွာအခြေခံအချက်အလက်များ (Form PC 1)



လက်ညှိမှုရက်: ကျေးရွာတစ်ရွာသို့, ပထမဆုံးပိတ်ဆက်စဉ် သွားရောက်သောအခါ လူထုစည်းရုံးရေးမှူးသည် ကျေးရွာ  
 ခေါင်းဆောင်များအား ကျေးရွာအချက်အလက်များကို မေတ္တာရပ်ခံ၍ တောင်းခံရသည်။ ဤအချက်အလက်များကို စီမံကိန်း  
 ဝိတ်ဆက်အစည်းအဝေးတိုင်ပင်ဆောင်ရွက်ရမည်။ စီမံကိန်းဝိတ်ဆက်အစည်းအဝေးတွင် လူထုစည်းရုံးရေးမှူးသည် ဤအချက်အလက်  
 များအား စင်ဆေးပြီး မှန်ကန်အောင်ပြုလုပ်ရမည်။ ပြီးနောက်တွင် လူထုစည်းရုံးရေးမှူးမှ သတင်းအချက်အလက်ထံသို့ Tablets မှ  
 တောင်းရွာခေါင်းဆောင် အမည် \_\_\_\_\_ ကျေးရွာခေါင်းဆောင်၏ ဖုန်းနံပါတ် \_\_\_\_\_ လူထုစည်းရုံးရေးမှူး၏ အမည် \_\_\_\_\_  
 ပြည်နယ်တိုင်းအသင်းကြီး \_\_\_\_\_ ဗြ.နယ် \_\_\_\_\_ ကျေးရွာအုပ်စု \_\_\_\_\_ ကျေးရွာ \_\_\_\_\_ မြို့နယ် \_\_\_\_\_

လူဦးရေ	အိမ်ထောင်စုအရေအတွက်	ကိုးကွယ်သည့်ဘာသာ	အိမ်ထောင်စုအရေအတွက်
လူမျိုးစု (၀) - <u>ကရင်</u>	76	ဘာသာ (၀) <u>ခရစ်ယာန်</u>	76
လူမျိုးစု (၂) - <u>ဗမာ</u>	76	ဘာသာ (၂) - <u>ဗုဒ္ဓ</u>	76
လူမျိုးစု (၃) - _____		ဘာသာ (၃) - _____	
လူမျိုးစုစရာ _____		ဘာသာစရာ _____	
အခြား _____	အရေအတွက်		
ထောက်ခံပေးသူများ	7		
သက်ကြီးရွယ်အိုများ	22		
(၆၅ နှစ် နှင့် အထက်)			
စင်ဘေးရောင်	-		

လူဦးရေ	အမျိုးသား (အရေအတွက်)	အမျိုးသမီး (အရေအတွက်)
လူမျိုးစု (၀) - <u>ကရင်</u>	200	210
လူမျိုးစု (၂) - <u>ဗမာ</u>	239	224
လူမျိုးစု (၃) - _____		
အခြား _____	<u>439</u>	<u>434</u>
အိမ်ထောင်စုစီစီး	138	14



(ခ) အခြေခံအထောက်အအံ့ အသုံးအထောင်များ

စာသင်ကျောင်း	အမှတ် ခြံပိ	ကျန်းမာရေး	အမှတ် ခြံပိ	ဘာသာရေး အထောက် အအံ့များ	အမှတ် ခြံပိ
အထက်တန်းကျောင်း	<input type="checkbox"/>	ဆေးရုံ	<input type="checkbox"/>	ဇေတီ	<input type="checkbox"/>
အလယ်တန်းကျောင်း	<input type="checkbox"/>	ကျန်းမာရေးဌာန	<input type="checkbox"/>	ဘုန်းကြီးကျောင်း	<input checked="" type="checkbox"/>
မူလတန်းကျောင်း	<input checked="" type="checkbox"/>	ကျန်းမာရေးဌာနခွဲ	<input type="checkbox"/>	ဟိန္ဒူဘုရားကျောင်း	<input type="checkbox"/>
မူကြိုကျောင်း	<input type="checkbox"/>	ဆေးပေးခန်း	<input checked="" type="checkbox"/>	ရေဝိသနာကျောင်း	<input checked="" type="checkbox"/>
အခြား	<input type="checkbox"/>	အခြား	<input type="checkbox"/>	ဗလီ	<input type="checkbox"/>
မှတ်ချက်		မှတ်ချက်		အခြား	<input type="checkbox"/>
				မှတ်ချက်	

(ဂ) ကျွမ်းကျင်သူများမှတ်တမ်း (ကျေးရွာတွင်နေထိုင်သော သို့မဟုတ် တခြားရွာမှလာရောက်သော ကျွမ်းကျင်သူများ)

(ခ) စာသင်ကျောင်း	(၂) ကျန်းမာရေး			(၃) လက်မှတ်ထုတ်			
	ရွာတွင်နေ ထိုင်သူ	အခြား ရွာမှ လာသူ	ရွာတွင်နေ ထိုင်သူ	အခြား ရွာမှ လာသူ	ရွာတွင် နေထိုင်သူ	အခြား ရွာမှ လာသူ	
မူလတန်းပြဆရာ/မ	<input checked="" type="checkbox"/>	<input checked="" type="checkbox"/>	ဆရာမ	<input type="checkbox"/>	<input type="checkbox"/>	လက်သမား	<input checked="" type="checkbox"/>
အထက်တန်းပြဆရာ/မ	<input type="checkbox"/>	<input type="checkbox"/>	လက်ထောက် ကျန်းမာရေးမှူး	<input type="checkbox"/>	<input type="checkbox"/>	ပန်းရံ	<input checked="" type="checkbox"/>
အလယ်တန်းပြဆရာ/မ	<input type="checkbox"/>	<input type="checkbox"/>	အမျိုးသမီးကျန်းမာရေး ဆရာမ	<input type="checkbox"/>	<input type="checkbox"/>	လျှပ်စစ်ကျွမ်းကျင် မီးသမား	<input type="checkbox"/>
မူကြိုဆရာ/မ	<input type="checkbox"/>	<input type="checkbox"/>	သားဖွားဆရာမ	<input type="checkbox"/>	<input type="checkbox"/>	ရေပိုက်သူ	<input type="checkbox"/>
အခြား	<input type="checkbox"/>	<input type="checkbox"/>	ပြည်သူ့ကျန်းမာရေးလုပ်သား	<input type="checkbox"/>	<input type="checkbox"/>	စက်ပြင်ဆရာ	<input type="checkbox"/>
မှတ်ချက်			မှတ်ချက်			မှတ်ချက်	

(ဃ) ကျေးရွာသို့ ရောက်ရှိနိုင်သည့် လမ်းအခြေအနေ / ကျေးရွာတစ်ရွာသည် ၎င်း၏ ကျေးရွာအုပ်စုနှင့် ဆက်သွယ်ထားသော လမ်းအခြေအနေ (အောက်ပါတို့ကိုရိုင်းပါ)

ကျောက်ကြမ်းလမ်း      ကတ္တရာလမ်း      ကွန်ကရစ်လမ်း      မော်တော်ဆိုင်ကယ်လမ်း  
 ကျောက်ခင်းလမ်း      မြေသားလမ်း      လူသွားလမ်း      အခြား \_\_\_\_\_

(င) ကျေးရွာဖွံ့ဖြိုးမှုစီမံချက်

(၁) လူထုဗဟိုပြုစီမံကိန်းမစတင်မီ ဤကျေးရွာတွင်ကျေးရွာဖွံ့ဖြိုးမှု စီမံချက်ရှိခဲ့ပါသလား?

ရိုင်းပါ  
 ရှိပါသည်/မရှိပါ/မသိပါ

(၂) ရှိခဲ့ပါလျှင် ဤစီမံချက်ကို မည်သည့် ခုနှစ်တွင်ပြင်ဆင်ခဲ့ပါသနည်း?

နှစ်-----/မသိပါ

(၃) ဤစီမံချက်ကို ဖြိုနှစ်ဖျက်အတည်ပြုခဲ့ပါသလား?

ဖြိုခဲ့ပါသည်/မဖြိုခဲ့ပါ /မသိပါ

၂၀၁၆၄၉ / ၂၀

(၁) ဝေါဟာရအရင်းအမြစ်

(၁) ဤကျေးရွာ၏ပတ်ဝန်းကျင်မှ ရင်းကျေးရွာအုပ်စု၏ပတ်ဝန်းကျင်မှ ဝေါဟာရအရင်းအမြစ်များကို ရှာဖွေနိုင်ပါသလား? မှတ်တမ်း/အစည်းအဝေး

(၂) ဤကျေးရွာမှ ရင်းကျေးရွာအုပ်စုပတ်ဝန်းကျင်မှ သွားလာရာတွင် ကြုံမြင်သည့် အချက်များ

ဧကန်သေ့၊ ရာသီတွင် ကြုံချိန် - ၂၀ မြေပြင် - ထော်လာရီ/မော်တော်ဆိုင်ကယ်/ခြေလျင်/လား/မော်တော်ဘုတ်/အခြား -----

မိုးရာသီတွင် ကြုံချိန် - ၁ ကြိမ် - ထော်လာရီ/မော်တော်ဆိုင်ကယ်/ခြေလျင်/လား/မော်တော်ဘုတ်/အခြား -----

(ဆ) ပတ်ဝန်းကျင်ဆိုင်ရာ သဘာဝဘေးအန္တရာယ်

ဤကျေးရွာတွင် ရေကြီးခြင်းကို သဘာဝဘေးအန္တရာယ်ကျရောက်မှု ဖြစ်ပေါ်ပါသလား။

မရှိပါ  ရှိပါသည်။ ရှိလျှင် ဖော်ပြပါ ----- ၂၀၁၆ ခုနှစ် ဇူလိုင်လ ၁၅ ရက်နေ့ ဝေါဟာရ အစည်းအဝေး

(ဇ) ကျေးရွာတွင် ဖွဲ့စည်းထားသော အဖွဲ့အစည်းများ

လူထုပတ်ဝန်းကျင်ဆိုင်ရာ ဤကျေးရွာတွင် ကျေးရွာဖွံ့ဖြိုးရေးအတွက် အစိုးရ (သို့) ရွာသားများကိုယ်တိုင် (သို့) စီမံကိန်းတစ်ခုခုမှ ဖွဲ့စည်းထားသည့် အဖွဲ့အစည်းများ ရှိပါသလား။

(၁) -----

(၂) -----

(ဈ) အထွေထွေအုပ်ချုပ်ရေး ဦးစီးဌာန (GAD) မှ မှတ်တမ်းတင်ထားခြင်း

ဤကျေးရွာသည် အထွေထွေအုပ်ချုပ်ရေး ဦးစီးဌာန (GAD) မှ မှတ်တမ်းတင်ထားမှု ရှိပါသလား။

မရှိပါ  ရှိပါသည်။

ကျေးရွာခေါင်းဆောင် အမည် ဦးစိုးစိုးစိုး

လက်မှတ် [Signature] ဝေ.စွဲ ၅.၂.၂၀၁၇

လူထုစည်းရုံးရေးမှူး အမည် ဝေစိုးစိုးစိုး

လက်မှတ် [Signature] ဝေ.စွဲ ၅.၂.၂၀၁၇

၁၀။ စီမံကိန်းစက်ဝန်းအချိန်ဇယား(ပုံစံ-၂)

ပုံစံ - ၈ - ၂ - စီမံကိန်းစက်ဝန်းအချိန်ဇယား (PC 2)

လမ်းညွှန်ချက်၊ သက်ဆိုင်ရာလူထုစည်းရုံးရေးမှူး/လက်ထောက်နည်းပညာမှူးများမှ စီမံကိန်းစက်ဝန်းအဆင့်တစ်ခုစီပြီးစီးတိုင်း ကျေးရွာနှင့် ကျေးရွာအုပ်စုအတွက် ဤပုံစံကို ဖြည့်သွင်းရမည်။

စည်းရုံးရေးမှူး/ဝန်ထမ်း အမည် မောင်မြင့်၊ သန်းစိန် :  
 နေ့စွဲ ၆.၂.၂၀၁၇ စက်ဝန်းအားအမှတ်ခြံပုံပါ  စက်ဝန်း(၁)  စက်ဝန်း(၂)  စက်ဝန်း(၃)  
 စက်ဝန်း(၄)

ပြည်နယ်/တိုင်း ဧရာဝတီ | ပြို့နယ် ဧရာဝတီ | ကျေးရွာအုပ်စု သကျက် | ကျေးရွာ ကောင်စိမ်းကွင်းယပ်

စီမံကိန်းဆောင်ရွက်မှုအဆင့်များ	နေ့စွဲ		အစည်းအဝေးတွင်တက်ရောက်သူအရေအတွက်			
	တောင်သည် နေ့.	ပြီးဆုံးသည့်နေ့.	အမျိုးသား အရေအတွက်	အမျိုးသမီး အရေအတွက်	ဒိမ်ထောင်စု အရေအတွက်	လူမျိုးစုတက်ရောက်သူ အရေအတွက် နှင့် လူမျိုးစုအမည်
၀။ ကျေးရွာစီမံကိန်း စိတ်ထက်အစည်းအဝေး	၆.၂.၁၇	၆.၂.၁၇	၃၅	၅၆	၈၉	
၂။ ကျေးရွာဖွံ့ဖြိုးရေး စီမံချက်ရေးဆွဲခြင်း အစည်းအဝေး	၁၈.၂.၁၇	၁၈.၂.၁၇	၁၅	၆၇	၈၂	
၃။ ကျေးရွာအုပ်စု လုပ်ငန်းဆုံးဖြတ်ချက်ချသည့် အစည်းအဝေး	၄.၃.၁၇	၄.၃.၁၇	၁၂	၅	၁၇	
၄။ ပြို့နယ်အဆင့် စီမံကိန်းရေးဆွဲရေး နှင့် အကောင် အထည်ဖော်ရေးကော်မတီ၏ စီမံကိန်း သုံးသပ်မှု အစည်းအဝေး			မလို	မလို	မလို	မလို
၅။ ပြို့နယ် စီမံကိန်းရေးဆွဲရေး နှင့် အကောင်အထည် ဖော်ရေး ကော်မတီ၏ဆုံးဖြတ်မှုကို ရွာသို့ အသိပေး အကြောင်းကြားသည့် အစည်းအဝေး						
၆။ စီမံကိန်းလုပ်ငန်းခွဲစီမံချက်ရေးဆွဲခြင်း အစည်းအဝေး						
၆.၁။ စီမံကိန်းလုပ်ငန်း အကောင်အထည်ဖော် ရေးအစီအစဉ် ရေးဆွဲခြင်း						



၁၁။ ကျေးရွာဖွံ့ဖြိုးရေးဦးစားပေးအစီအစဉ်(ပုံစံ-၃)

လူထုဗဟိုပြု စီမံကိန်း၊ တနင်္သာရီမြို့နယ်

ပုံစံ - ၀ - ၃ ကျေးရွာဖွံ့ဖြိုးရေး ဦးစားပေးအစီအစဉ် (Form PC 3)

လမ်းညွှန်ချက်၊ အဆင့်(၃) ကျေးရွာမှော်မှန်းချက်အစည်းအဝေး ပြီးဆုံးသောအခါ ကျေးရွာစီမံကိန်း အထောက်အကူပြု  
 ကော်မတီသည် လူထုစည်းရုံးရေးမှူးအကူအညီဖြင့် ဤပုံစံကိုပြည့်စုံအောင် ဖြည့်သွင်းရမည်။

လူထုစည်းရုံးရေးမှူး/ဝန်ထမ်း အမည် ဒေါ်ဖြူယုမာမိုး  
 နေ့စွဲ 18. ၁. ၂၀ 14 စက်ဝန်းအား အမှတ်ခြစ်ပါ (✓)  စက်ဝန်း(၁)  
 စက်ဝန်း(၂)  စက်ဝန်း(၃)  စက်ဝန်း(၄)

ပြည်နယ်/တိုင်း ဧရာဝတီ မြို့နယ် ဧရာဝတီ ကျေးရွာအုပ်စု ပုသိမ် ကျေးရွာ ကွင်းယစ်

က၊ အခက်အခဲအတားအဆီးများအားလေးနှစ်ခြင်း - ယခုလက်ရှိအခြေအနေတွင် ဤကျေးရွာဖွံ့ဖြိုးတိုးတက်ရေးအတွက်  
 အဓိက အခက်အခဲအတားအဆီးများသည် မည်သည့်များဖြစ်ပါသနည်း။ (အမျိုးသား/သမီး အနည်းဆုံးအခက်အခဲ ၅ ခုစီဖော်ပြပါ)

အမျိုးသား အဖွဲ့မှ တင်ပြသောအခက်အခဲအတားအဆီးများ		အမျိုးသမီး အဖွဲ့မှ တင်ပြသောအခက်အခဲအတားအဆီးများ	
၁	ရွာလူစုတွင် ရေ ဖျတ် ရေကန် မရှိခြင်း	၁	ကျွန်းကျောင်း မရှိခြင်း
၂	ရေပေးစနစ် မရှိခြင်း၊ ကျွန်းကျောင်း မရှိခြင်း	၂	ရွာလူစုတွင် ရေ ဖျတ် ရေကန် မရှိခြင်း
၃	မီးဖိုချင်းမရှိခြင်း၊ အဝတ်စွန်းစက် မရှိခြင်း	၃	ကျွန်းကျောင်း မရှိခြင်း
၄	အလုပ်ပေးစနစ် မရှိခြင်း၊ ကျွန်းကျောင်း မရှိခြင်း	၄	ကျွန်းကျောင်း မရှိခြင်း
၅	အလုပ်ပေးစနစ် မရှိခြင်း၊ ကျွန်းကျောင်း မရှိခြင်း	၅	ကျွန်းကျောင်း မရှိခြင်း
၆	အလုပ်ပေးစနစ် မရှိခြင်း၊ ကျွန်းကျောင်း မရှိခြင်း	၆	ကျွန်းကျောင်း မရှိခြင်း
၇	အလုပ်ပေးစနစ် မရှိခြင်း၊ ကျွန်းကျောင်း မရှိခြင်း	၇	ကျွန်းကျောင်း မရှိခြင်း
၈	အလုပ်ပေးစနစ် မရှိခြင်း၊ ကျွန်းကျောင်း မရှိခြင်း	၈	ကျွန်းကျောင်း မရှိခြင်း

ခ၊ မှော်မှန်းခြင်း - နောင်လာမည့် (၅)နှစ် အတွင်း ကျေးရွာဖွံ့ဖြိုးရေး မှော်မှန်းချက်များအား တင်ပြပါ။

အမျိုးသားအဖွဲ့မှ တင်ပြသောမှော်မှန်းချက်များ		အမျိုးသမီးအဖွဲ့မှ တင်ပြသောမှော်မှန်းချက်များ	
၁	ရွာလူစုတွင် ရေ ဖျတ် ရေကန် မရှိခြင်း	၁	ကျွန်းကျောင်း မရှိခြင်း
၂	ရွာလူစု ကျွန်းကျောင်း မရှိခြင်း	၂	ကျွန်းကျောင်း မရှိခြင်း
၃	ကျွန်းကျောင်း မရှိခြင်း	၃	ကျွန်းကျောင်း မရှိခြင်း
၄	ကျွန်းကျောင်း မရှိခြင်း	၄	ကျွန်းကျောင်း မရှိခြင်း
၅	ကျွန်းကျောင်း မရှိခြင်း	၅	ကျွန်းကျောင်း မရှိခြင်း
၆	ကျွန်းကျောင်း မရှိခြင်း	၆	ကျွန်းကျောင်း မရှိခြင်း

လူထုဗဟိုပြု စီမံကိန်း၊ တနင်္သာရီမြို့နယ်

၇ ကျောင်းဝါးဖျက် ချိတ်ဆွဲ ဖတ်ခြင်း ဖိခည်း ခိုး ချိတ် ချိတ်	၇ ယက်ကြီး ဖွယ်ခွဲ ယက် ဆောက် ဝါး ချိတ် ချိတ်
၈ ယက် ဝါး ဝါး ဝါး ဝါး ဝါး ဝါး ဝါး ဝါး ဝါး ဝါး	၈ ယက် ဖွယ်ခွဲ ယက် ဆောက် ဝါး ချိတ် ချိတ်

၈။ လူထုစီမံကိန်း၏ လာမည့် (၃) နှစ်အတွက် အကျုံးဝင်သော ဦးစားပေး ဖွံ့ဖြိုးတိုးတက်မှု လုပ်ငန်း အစီအစဉ်များအားဖော်ပြပါ။

အဆင့်	ကျေးရွာအတွက် ဦးစားပေး ဖွံ့ဖြိုးတိုးတက်မှု လုပ်ငန်းစဉ်များ	အဆိုပြုသူ (အမျိုးသားများ/ အမျိုးသမီးများ/အမျိုးသား+ အမျိုးသမီး)	ခန့်မှန်းကုန်ကျ စရိတ်	အကျိုးပံ့ပိုးခွင့်ရှိသူ ခန့်မှန်းခြေ အရေ အတွက်
၁	ဝါးစား (ကျွန်ုပ်တို့)	(m+၆)	၂၀၀၀၀၀၀၀	၈၇၃
၂	ခင်းပေး ချိတ်	(m+၆)	၁၇၀၀၀၀၀	၈၇၃
၃	ရေ (ကွဲစိတ်)	(m+၆)	၃၆၀၀၀၀၀	၈၇၃
၄	ခင်းပေး ချိတ်	(m+၆)	၁၇၀၀၀၀၀	၈၇၃
၅	ကျောင်း ဖိခည်း ခိုး	(m)	၁၃၀၀၀၀၀	၈၇၃
၆	ခင်းပေး ချိတ်	(m+၆)	၂၅၀၀၀၀၀	၈၇၃
၇				
၈				

၉။ လူထုစီမံကိန်း၏ လာမည့် (၃) နှစ်အတွက် အကျုံးမဝင်သော ဦးစားပေး ဖွံ့ဖြိုးတိုးတက်မှု လုပ်ငန်း အစီအစဉ်များအားဖော်ပြပါ။

အဆင့်	ကျေးရွာအတွက် ဦးစားပေး ဖွံ့ဖြိုးတိုးတက်မှု လုပ်ငန်းစဉ်များ	အဆိုပြုသူ (အမျိုးသားများ/ အမျိုးသမီးများ/အမျိုးသား+ အမျိုးသမီး)	အခန်းကဏ္ဍ
၁	ချိတ် ချိတ် ချိတ်	(m+၆)	ချိတ် ချိတ် ချိတ်
၂	ခင်းပေး ချိတ်	(m+၆)	ခင်းပေး ချိတ်
၃	ရေ (ကွဲစိတ်) ဖိခည်း	(မ)	
၄	ယက်ကြီး ဖွယ်ခွဲ ဆောက် ဝါး ဝါး	(မ)	
၅	ယက် ဖွယ်ခွဲ ဆောက် ဝါး ဝါး	(မ)	





၁၂။ ကျေးရွာအုပ်စုစီမံကိန်းလုပ်ငန်းခွဲရွေးချယ်ခြင်း(ပုံစံ-၄)

ပုံစံ - ၄ - ကျေးရွာအုပ်စုစီမံကိန်းလုပ်ငန်းခွဲရွေးချယ်ခြင်းပုံစံ (Form PC 4)

လက်ညှိုးနှိုးကမ်း စီမံကိန်းလုပ်ငန်းခွဲရွေးချယ်မှုအစည်းအဝေးပြီးနောက်တွင် ကျေးရွာအုပ်စုမှ CF/TFတို့၏ အကူအညီရယူ၍ ကျေးရွာစီထောက်စောက်ပတ်မှ လက်မှတ်ရေးထိုးပြီး အသုံးပြုပေးအား ပြည့်ပုံအောင်ပြည့်လွှင်းရမည်။ ဤပုံစံအား ပြည့်စုံစွာပြည့်လွှင်းပြီးပါက ကျေးရွာအုပ်စုမှ မြို့တော်တက်ရေးစီမံချက်တွင် TPIC သို့မဟုတ်ရန်အတွက် မျောက်ဆက်တွဲအဖြစ် ထားရှိရမည်။ CF မှ ကျေးရွာအုပ်စုရွေးချယ်ပေးစံစီမံကိန်းလုပ်ငန်းခွဲဆိုင်ရာ အချက်အလက်များကို MIS သို့ထည့်သွင်းရမည်။ (ယခုနှစ်စီမံကိန်းလုပ်ငန်းခွဲ မလုပ်ကိုင်သော ကျေးရွာများ မပါဝင်ပါ။)

ကျေးရွာအုပ်စုအမည်/လုပ်ထမ်းအမည်: **ခေါ်ဖြင့်:ယုယု**

မနေ့: **၅.၁.၂၇** | မြို့နယ်: **ကျောက်ဆည်** | စက်ဝန်းအားအမှတ်ခြစ်ပေးပါ (✓) ဝက်ဝန်း(ဝ) ဝက်ဝန်း(၂) ဝက်ဝန်း(၃) ဝက်ဝန်း(၄)  
 ပြည်နယ်/တိုင်း: **ကျောက်ဆည်** | မြို့နယ်: **ကျောက်ဆည်** | ကျေးရွာအုပ်စု: **ကျေးရွာအုပ်စု**

ကျေးရွာအမည်	မတင်ရွက်မည့် လုပ်ငန်းများ	အတိုင်းအတာ	ခန့်မှန်း တိုက်ရိုက် အကျိုးစီးပွား ဖြည့်ပေးမှု	အဆိုပြုတင်ပြသူ	ခန့်မှန်းကျန်ကျငွေ			
					စီမံကိန်းမှ ထည့်ဝင်မှု	ကျေးရွာမှ ထည့်ဝင်မှု	အခြားထည့်ဝင်မှု (မပါခြင်းပါ) ထည့်ဝင်ငွေ   အမည်/အဖွဲ့	စုစုပေါင်း
တောင်ဘို(ငါ)	ကျေးရွာစီမံခန့်ခွဲရေးအဖွဲ့	၄၀'x၃၀'x၁၂'	၆၅၆	<input type="checkbox"/> ကျေး <input type="checkbox"/> မ <input type="checkbox"/> ကျေး+မ	၂၄၄၀၀၀၀			၂၄၄၀၀၀၀
ကျေးရွာ	ကျေးရွာစီမံခန့်ခွဲရေးအဖွဲ့	၁၄'x၅၄'၈'	၂၅၂	<input type="checkbox"/> ကျေး <input type="checkbox"/> မ <input type="checkbox"/> ကျေး+မ	၅၀၀၀၀၀			၅၀၀၀၀၀
				<input type="checkbox"/> ကျေး <input type="checkbox"/> မ <input type="checkbox"/> ကျေး+မ				
				<input type="checkbox"/> ကျေး <input type="checkbox"/> မ <input type="checkbox"/> ကျေး+မ				
				<input type="checkbox"/> ကျေး <input type="checkbox"/> မ				

ပုံစံ - ၄ - ကျေးရွာအုပ်စုစီမံကိန်းလုပ်ငန်းခွဲရွေးချယ်ခြင်းပုံစံ (Form PC 4)

လက်ညှိုးနှိုးကမ်း စီမံကိန်းလုပ်ငန်းခွဲရွေးချယ်မှုအစည်းအဝေးပြီးနောက်တွင် ကျေးရွာအုပ်စုမှ CF/TFတို့၏ အကူအညီရယူ၍ ကျေးရွာစီထောက်စောက်ပတ်မှ လက်မှတ်ရေးထိုးပြီး အသုံးပြုပေးအား ပြည့်ပုံအောင်ပြည့်လွှင်းရမည်။ ဤပုံစံအား ပြည့်စုံစွာပြည့်လွှင်းပြီးပါက ကျေးရွာအုပ်စုမှ မြို့တော်တက်ရေးစီမံချက်တွင် TPIC သို့မဟုတ်ရန်အတွက် မျောက်ဆက်တွဲအဖြစ် ထားရှိရမည်။ CF မှ ကျေးရွာအုပ်စုရွေးချယ်ပေးစံစီမံကိန်းလုပ်ငန်းခွဲဆိုင်ရာ အချက်အလက်များကို MIS သို့ထည့်သွင်းရမည်။ (ယခုနှစ်စီမံကိန်းလုပ်ငန်းခွဲ မလုပ်ကိုင်သော ကျေးရွာများ မပါဝင်ပါ။)

ကျေးရွာအုပ်စုအမည်/လုပ်ထမ်းအမည်: **ခေါ်ဖြင့်:ယုယု**

မနေ့: **၅.၁.၂၇** | မြို့နယ်: **ကျောက်ဆည်** | စက်ဝန်းအားအမှတ်ခြစ်ပေးပါ (✓) ဝက်ဝန်း(ဝ) ဝက်ဝန်း(၂) ဝက်ဝန်း(၃) ဝက်ဝန်း(၄)  
 ပြည်နယ်/တိုင်း: **ကျောက်ဆည်** | မြို့နယ်: **ကျောက်ဆည်** | ကျေးရွာအုပ်စု: **ကျေးရွာအုပ်စု**

ကျေးရွာအမည်	မတင်ရွက်မည့် လုပ်ငန်းများ	အတိုင်းအတာ	ခန့်မှန်း တိုက်ရိုက် အကျိုးစီးပွား ဖြည့်ပေးမှု	အဆိုပြုတင်ပြသူ	ခန့်မှန်းကျန်ကျငွေ			
					စီမံကိန်းမှ ထည့်ဝင်မှု	ကျေးရွာမှ ထည့်ဝင်မှု	အခြားထည့်ဝင်မှု (မပါခြင်းပါ) ထည့်ဝင်ငွေ   အမည်/အဖွဲ့	စုစုပေါင်း
တောင်ဘို(ငါ)	ကျေးရွာစီမံခန့်ခွဲရေးအဖွဲ့	၈၈၄'	၂၇၃၅	<input checked="" type="checkbox"/> ကျေး <input type="checkbox"/> မ <input type="checkbox"/> ကျေး+မ	၅၅၀၀၀၀			၅၅၀၀၀၀
တောင်ဘို(ငါ)	ကျေးရွာစီမံခန့်ခွဲရေးအဖွဲ့	၆၀'x၃၀'x၁၂'	၂၇၃၅	<input type="checkbox"/> ကျေး <input type="checkbox"/> မ <input checked="" type="checkbox"/> ကျေး+မ	၅၀၀၀၀၀			၅၀၀၀၀၀
ကျေးရွာ	ကျေးရွာစီမံခန့်ခွဲရေးအဖွဲ့	၁၁၀'	၈၇၃	<input type="checkbox"/> ကျေး <input type="checkbox"/> မ <input checked="" type="checkbox"/> ကျေး+မ	၂၃၀၀၀၀			၂၃၀၀၀၀
ကျေးရွာ	ကျေးရွာစီမံခန့်ခွဲရေးအဖွဲ့	၄၀'x၃၀'x၁၂'	၈၇၃	<input checked="" type="checkbox"/> ကျေး <input type="checkbox"/> မ <input type="checkbox"/> ကျေး+မ	၂၄၄၀၀၀			၂၄၄၀၀၀
				<input type="checkbox"/> ကျေး <input type="checkbox"/> မ				

၁၃။ သကျက်အုပ်စု၊ ကွင်းသစ်ကျေးရွာ၊ တနင်္သာရီမြို့နယ်

အစည်းအဝေးမှတ်တမ်း

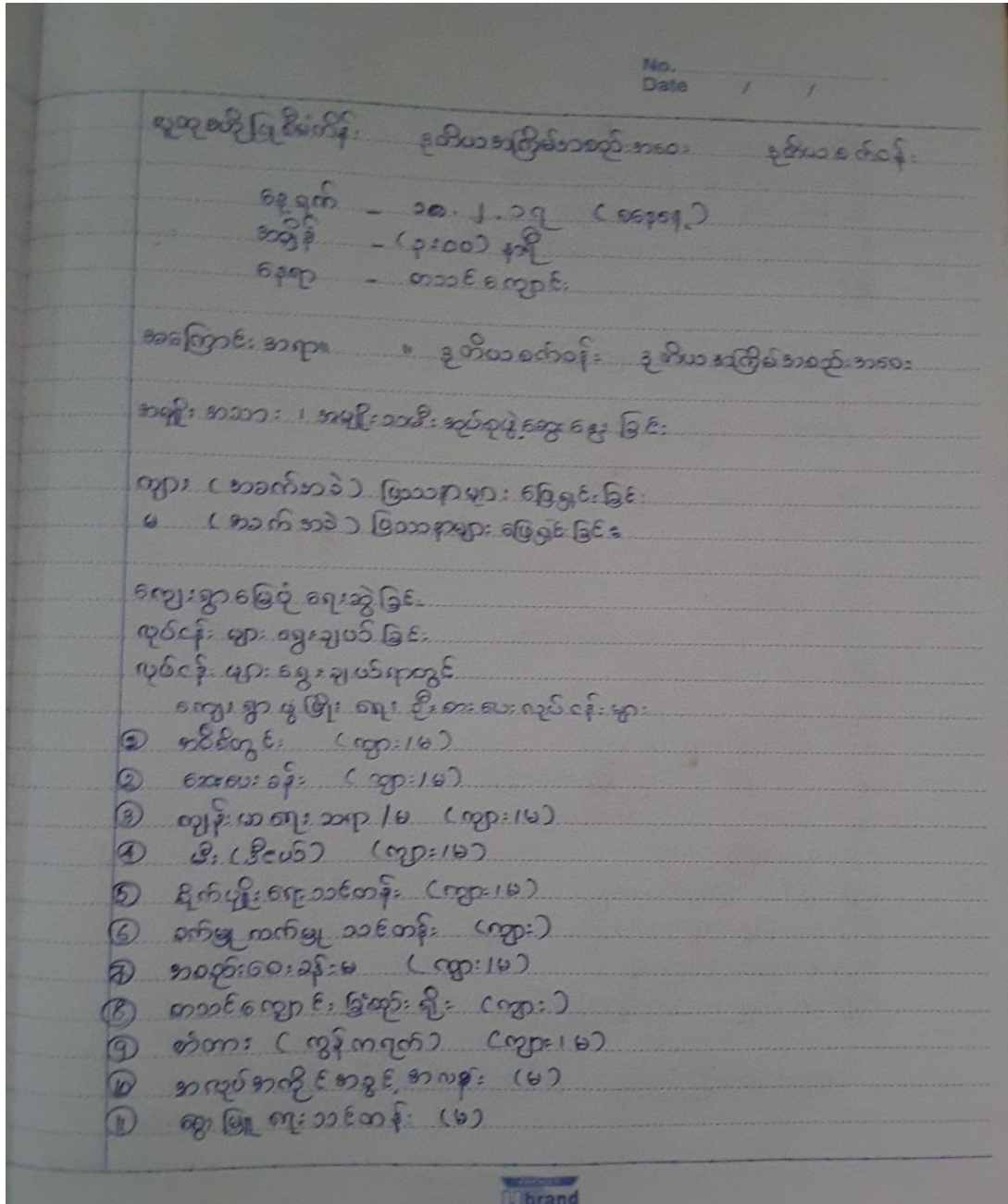



No. / /  
Date / /

- ၁၂) မြစ်ဝကျွန်းပေါ်ကျွန်းများ၏ အကျိုးကျေးဇူး (မ)
- ၁၃) သက်ကြီးရွယ်အိုဆေးကုရေးဌာန
- ၁၄) မသန်စွမ်းဆေးကုရေးဌာန
- ၁၅) ဆင်းရဲသားပညာရေးဆေးကုရေးဌာန

မဲလေးခြင်းများဖြုတ်ဖျက်ခြင်း

ဦးစားပေးလုပ်ငန်းများမှာ

- ၁) ကျန်းမာရေး (အရာမ)
- ၂) စားနပ်ရိက္ခာ
- ၃) ဆေးဝါးပေးစနစ်
- ၄) အပူအမြေ
- ၅) ဆင်းရဲသားဆေးကုရေးဌာန
- ၆) ဖိတ် (နီယံ)
- ၇) အစားအသောက်ဆေးကုရေးဌာန
- ၈) စိုက်ပျိုးရေးဆေးကုရေးဌာန
- ၉) သက်ကြီးရွယ်အိုဆေးကုရေးဌာန
- ၁၀) မသန်စွမ်းဆေးကုရေးဌာန
- ၁၁) လုပ်ကိုင်ခွင့်ကဏ္ဍ
- ၁၂) မြစ်ဝကျွန်းပေါ်ကျွန်းများ၏ အကျိုးကျေးဇူး
- ၁၃) မွေးမြူရေးဆေးကုရေးဌာန
- ၁၄) ကျောင်းခြံစည်းရိုး
- ၁၅) စက်မှု၊ လက်မှုဆေးကုရေးဌာန

အစည်းအဝေးကို (၄:၃၀) နာရီတွင်လုပ်ဆောင်လျက်ရှိပါသည်။

မြတ်  
ဦးစီးဌာန

အရည်အသွေး  
 အုပ်စု အစည်းအဝေး: အစည်းအဝေး  
 ၂၀၁၅ ၁. ၃. ၂၀၁၇  
 အစည်းအဝေး (အစည်းအဝေး)  
 အစည်းအဝေး အစည်းအဝေး - အစည်းအဝေး (အစည်းအဝေး)  
 (အစည်းအဝေး)  
 အစည်းအဝေး အစည်းအဝေး - အစည်းအဝေး (အစည်းအဝေး)  
 (အစည်းအဝေး)  
 အစည်းအဝေး အစည်းအဝေး - အစည်းအဝေး (အစည်းအဝေး)  
 (အစည်းအဝေး)

အစည်းအဝေး	-	5,000,000
အစည်းအဝေး (၁)	-	10,500,000
အစည်းအဝေး (၂)	-	4,400,000
အစည်းအဝေး	-	28,372,678
		<hr/>
		58,372,678

အစည်းအဝေး  
 အစည်းအဝေး

၁၄။ ကွင်းသစ်ကျေးရွာ ၊ သကျက်အုပ်စု၊ တနင်္သာရီမြို့နယ်

ဦးစာပေး ကဏ္ဍာအလိုက် လုပ်ငန်းများအကျဉ်းချုပ်

စဉ်	လုပ်ငန်းအမည်	ကဏ္ဍာ
၁။	ကျန်းမာရေး ဆရာ ဆရာမ	ကျန်းမာရေး
၂။	ကွန်ကရစ် တံတား	လမ်းပန်းဆက်သွယ်ရေး
၃။	ကျောင်းခြံစည်းရိုး	ပညာရေး
၄။	ဆေးပေးခန်း	ကျန်းမာရေး
၅။	အင်္ဂါစိတွင်း	သောက်သုံးရေ
၆။	ဆင်းရဲသား ကလေးများအတွက် ပညာသင်ထောက်ပံ့ကြေး	ပညာရေး
၇။	ဒီဇယ်မီး	မီးလင်းရေး
၈။	အစည်းအဝေးခန်းမ	အဆောက်အဦး
၉။	စိုက်ပျိုးရေး သင်တန်း	စိုက်ပျိုးရေး
၁၀။	သက်ကြီးရွယ်အို ထောက်ပံ့ကြေး	လူငယ်ပြန်
၁၁။	မသန်စွမ်းထောက်ပံ့ကြေး	လူငယ်ပြန်
၁၂။	အလုပ်ကို ခွင့်လမ်း	သက်မွေးဝမ်းကျောင်း
၁၃။	မြစိမ်းရောင်စီမံကိန်း	ကျေးလက်ဌာန
၁၄။	မွေးမြူရေးသင်တန်း	မွေးမြူရေး
၁၅။	စက်မှု လက်မှုသင်တန်း	အသက်မွေးဝမ်းကျောင်း

XX



