

ပြည်ထောင်စု သမ္မတမြန်မာနိုင်ငံတော် အစိုးရ

စိုက်ပျိုးရေး ၊ မွေးမြူရေးနှင့်ဆည်မြောင်းဝန်ကြီးဌာန

ကျေးလက်ဒေသဖွံ့ဖြိုးတိုးတက်ရေး ဦးစီးဌာန

တနင်္သာရီမြို့နယ်



လူထုဗဟိုပြု စီမံကိန်း

National Community Driven Development Project

(NCDDP)



ကျေးရွာဖွံ့ဖြိုးရေး အစီအစဉ်

Village Development Plan (VDP)

ကော့မပြင်းကျေးရွာ၊ အရှေ့မော်တုန်းကျေးရွာအုပ်စု

၂၀၁၇ ခုနှစ်

တနင်္သာရီမြို့နယ်

ကော့မပြင်းကျေးရွာ၊ အရှေ့မော်တုန်းကျေးရွာအုပ်စု၊ တနင်္သာရီမြို့နယ်

မာတိကာ

၁။	မြို့နယ်မြေပုံ	၃
၂။	ကျေးရွာအုပ်စုပြမြေပုံ (တည်နေရာ)	၄
၃။	အုပ်စုတွင်ပါဝင်သောကျေးရွာများစာရင်း	၅
၄။	ကျေးရွာအခြေခံအချက်အလက်များ	၆-၇
၅။	လူထုပူးပေါင်းပါဝင်သော လူမှုဆန်းစစ်ခြင်းနှင့် အကဲဖြတ်ခြင်းလုပ်ငန်းစဉ် (PSA/PRA) အကျဉ်းချုပ်ဖော်ပြချက်	၈-၉
၆။	ကျေးရွာဖွံ့ဖြိုးရေးအစီအစဉ်အတွက်အသုံးပြုခဲ့သော PRA tools များနှင့် တစ်ခုချင်းစီအတွက် သုံးသပ်ချက်များ	၁၀-၂၅
၇။	ကျေးရွာအချက်အလက်(ပုံစံ-၁)၊ ပထမအကြိမ်အစည်းအဝေးမှတ်တမ်း	၂၆-၂၉
၈။	စီမံကိန်းစက်ဝန်းအချိန်ဇယား(ပုံစံ-၂)	၃၀
၉။	ကျေးရွာဖွံ့ဖြိုးရေးဦးစားပေးအစီအစဉ်(ပုံစံ-၃)၊ ဒုတိယအကြိမ်အစည်းအဝေးမှတ်တမ်း	၃၁-၃၅
၁၀။	ကျေးရွာအုပ်စုစီမံကိန်းလုပ်ငန်းခွဲရွေးချယ်ခြင်း(ပုံစံ-၄)၊ အုပ်စုအစည်းအဝေးမှတ်တမ်း	၃၆-၃၉
၁၁။	ကျေးရွာကော်မတီဝင်များစာရင်း	၄၁
၁၂။	ကျေးရွာအုပ်စုကော်မတီဝင်များစာရင်း	၄၂-၄၃
၁၃။	ဦးစားပေးကဏ္ဍအလိုက် လုပ်ငန်းများ အကျဉ်းချုပ်	၄၄

၁။ တနင်္သာရီမြို့နယ်ပြ မြေပုံ

တနင်္သာရီမြို့နယ်၊ ကျေးရွာအုပ်စုများပြမြေပုံ

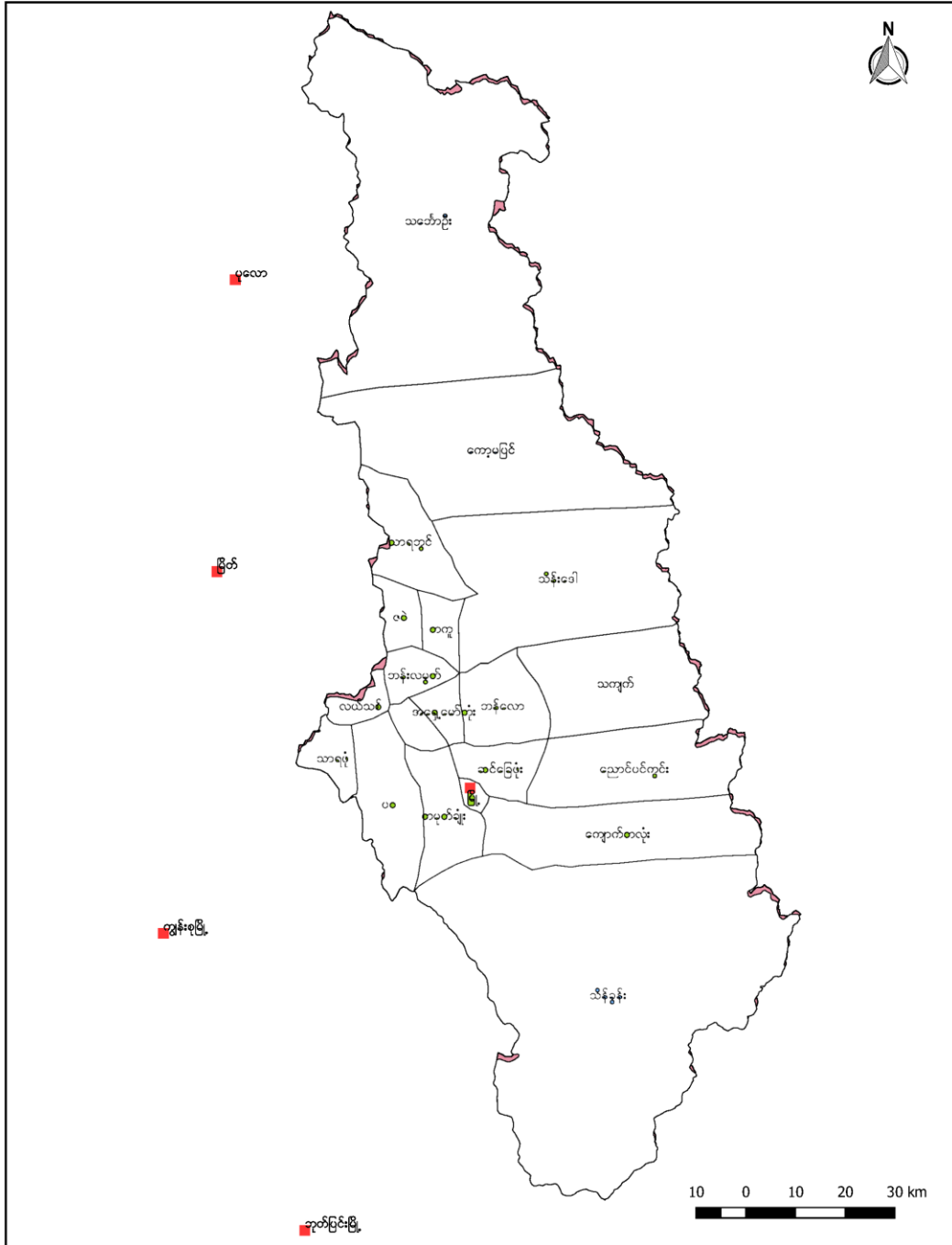

၂။ အရှေ့မော်တုန်းကျေးရွာအုပ်စုပြင်ပုံကြမ်း

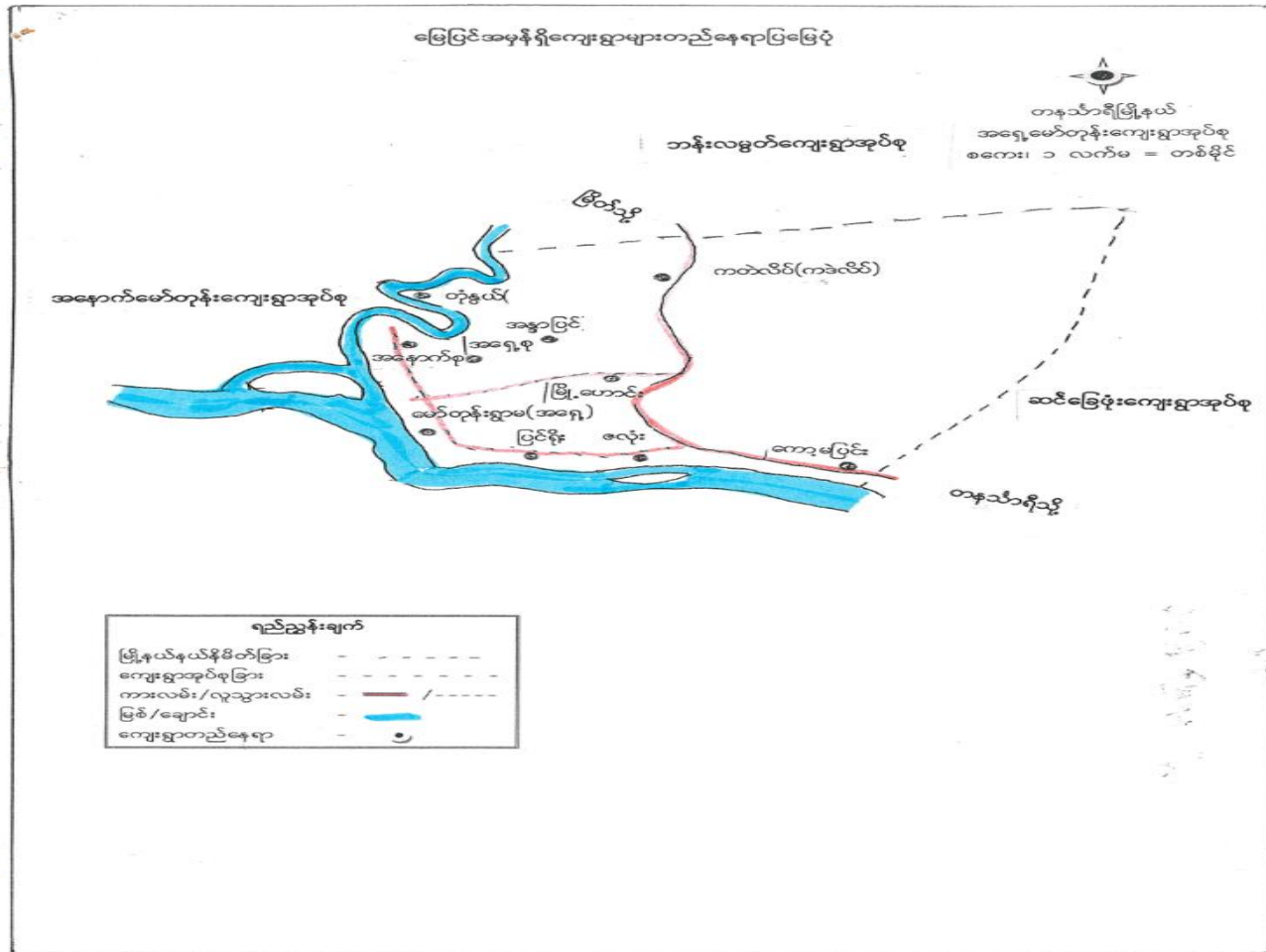

၃။ အုပ်စုတွင်ပါဝင်သောကျေးရွာများစာရင်း

၁။ ရွာမကျေးရွာ

၂။ ဇလုံးကျေးရွာ

၃။ ပြင်ရိုးကျေးရွာ

၄။ ထုံနွယ်ကျေးရွာ

၅။ အရှေ့စုကျေးရွာ

၆။ အနောက်စုကျေးရွာ

၇။ ကတဲလိပ်ကျေးရွာ

၈။ မြို့ဟောင်းကျေးရွာ

၉။ အန္တာပြင်ကျေးရွာ

၁၀။ ကော့မပြင်းကျေးရွာ

၄။ကျေးရွာအခြေခံအချက်အလက်

ကော့မပြင်:ကျေးရွာ၏ ကျေးရွာအခြေခံအချက်အလက်

အရှေ့မော်တုန်း၊ ကျေးရွာအုပ်စု ကော့မပြင်:ကျေးရွာ သည် မြို့ဝယ်
 တနင်္သာရီ ကားလမ်း၊ မကြီး:ဘေးတွင် အိမ်ထောင်နည်းနည်း နှင့် တည်ရှိသော
 ရွာကလေးတစ်ရွာဖြစ်သည်။ အိမ်ထောင်စု အရေအတွက် (၂၆) စု ရှိသည်။
 ကော့မပြင်:ကျေးရွာ တစ်ရွာလုံးသည် ဗုဒ္ဓဘာသာကိုးကွယ် သူသာ ဤကြွ
 ပါသည်။ ယူဦးရေ (၁၁၅)ဦးရှိပြီး၊ အမျိုးသား (၆၅)ဦး နှင့် အမျိုးသမီး (၅၀)ဦး
 ရှိပါသည်။ ကော့မပြင်:ကျေးရွာတွင် အိမ်ထောင်စဦးစီး အမျိုးသား (၂၁)ဦး
 နှင့် အမျိုးသမီး (၅)ဦး ရှိကြောင်း သိရပါသည်။ စာသင်ကျောင်း မရှိ
 သောကြောင့် ရွာမှအလေးများ တနင်္သာရီ နှင့် မြို့ပေါ်ကော့မပြင်:ကျေးရွာရှိ ဇယ့်
 စာသင်ကျောင်းတွင် ပညာသင်ကြားနေရပါသည်။ ကျန်းမာရေးစေား
 ပေးခန်း၊ ယုတ်၊ မရှိသည့် အတွက် ဖျားနာ ဖျားရ တနင်္သာရီ စေားရုံ သို့သွား
 ရောက် ချိ စေားကုသမှု ရယူကြရပါသည်။ အာသာရေ အဆောက်ဦးများ
 လည်း မရှိပါ။ ကော့မပြင်: ကျေးရွာတွင် မသန်စွမ်းသူ တစ်ဦး ရှိပြီး၊
 သက်ကြီးရွယ်အို (၆၅ နှစ်နှင့် အထက်) နှစ်ဦး ရှိ ပါသည်။ လက်ဖျားပညာရှင်
 အဖြစ် လက်သမား ၁ ပန်း၊ နှင့် မကင်းနစ် စရာများ ရှိပြီး ကျေးရွာတွင် ရေထိုင်
 ကြ ပါသည်။ ကော့မပြင်: ကျေးရွာ သည် ရွာလယ်လေးတစ်ရွာဖြစ်ပေမဲ့ မြို့ဝယ်
 တနင်္သာရီ ကားလမ်း၊ မကြီးပေါ် ဟုတည်ရှိသဖြင့် လမ်းပန်းဆက်သွယ် ရေ
 ကောင်းမွန် သောရွာလေးတစ်ရွာဖြစ်ပါသည်။ ကျေးရွာအုပ်စု မပဉ့်နှင့် ဆက်
 သွယ်ထားသော လမ်းမှာ ကွန်ကရစ်လမ်း၊ ဆိုင်ကယ်လမ်း၊ ကျောက်လမ်း၊
 ဖြစ်စေ ဆက်သွယ်ထားပါသည်။ သဘာဝ လက်ဝန်းကျင် ဆိုင်ရာ ဘေးအန္တရာယ် ယခင်
 ကရှိခဲ့ဖူးပါ။ ယခုအခါတွင် တစ်ခါတစ်ရံ ရေကြီး ရေညှိ၊ ကမ်းပါးဖြိုခြင်း၊ ရေ
 ရှိစေကြောင်း သိရပါသည်။

လူထုပူးပေါင်းပါဝင်သော လူမှုဆန်းစစ်ခြင်းနှင့် အကဲဖြတ်ခြင်းလုပ်ငန်းစဉ် (PSA/PRA) အကျဉ်းချုပ်ဇယား

လူထုပူးပေါင်းပါဝင်သော လူမှုဆန်းစစ်ခြင်းနှင့် အကဲဖြတ်ခြင်း လုပ်ငန်းစဉ်
PRA အကျဉ်းချုပ်

အမှတ်	အထောက်အကူ	ရက်စွဲ	ဦးတည်ချက်	တက်ရောက်သူ			အဓိကဆွေးနွေးချက်များ
				ကျား	မ	ပေါင်း	
၁။	လူမှုဖွံ့ဖြိုးရေးအဖွဲ့အစည်းများ	၉.၃.၂၀၁၇	ချင်း၊ သာယာဝတီ၊ အလယ်အလတ်၊ နွမ်းပါး၊ အလယ်အလတ်၊ နွမ်းပါး၊ အလယ်အလတ်	၇	၇	၁၄	ကျေးရွာလူမှုဖွံ့ဖြိုးရေးအဖွဲ့များ၊ အုပ်စုများ၊ ဦးစီးဌာနများ၊ အဖွဲ့အစည်းများ၊ အဖွဲ့အစည်းများ၊ အဖွဲ့အစည်းများ၊ အဖွဲ့အစည်းများ
၂။	ကုမ္ပဏီနှင့်မြေပုံကွဲ	၉.၃.၂၀၁၇	ကော်မတီဝင်၊ အမျိုးသမီး၊ အမျိုးသားများ	၇	၇	၁၄	ကုမ္ပဏီနှင့်မြေပုံကွဲ၊ အမျိုးသမီး၊ အမျိုးသားများ၊ အဖွဲ့အစည်းများ၊ အဖွဲ့အစည်းများ၊ အဖွဲ့အစည်းများ
၃။	ကျေးရွာလူမှုဖွံ့ဖြိုးရေးအဖွဲ့	၉.၃.၂၀၁၇	ရပ်မိရပ် မများ၊ ကော်မတီဝင်များ	၇	၇	၁၄	အဖွဲ့အစည်းများ၊ အဖွဲ့အစည်းများ၊ အဖွဲ့အစည်းများ၊ အဖွဲ့အစည်းများ
၄။	ကျေးရွာအဖွဲ့အစည်းများ	၉.၃.၂၀၁၇	အမျိုးသား၊ အုပ်စု၊ အမျိုးသမီး၊ အုပ်စု၊ အလယ်အလတ်၊ အုပ်စု၊ ရပ်မိရပ်မ အုပ်စု	၁၄	၁၄	၂၈	အဖွဲ့အစည်းများ၊ အဖွဲ့အစည်းများ၊ အဖွဲ့အစည်းများ
၅။	အဖွဲ့အစည်းများ	၉.၃.၂၀၁၇	ကျေးရွာအုပ်စုများ၊ အဖွဲ့အစည်းများ၊ အဖွဲ့အစည်းများ	၇	၇	၁၄	ကျေးရွာအုပ်စုများ၊ အဖွဲ့အစည်းများ၊ အဖွဲ့အစည်းများ

၆။	ပင်လူအိမ်တွင်ယက်	၉.၃.၂၀၁၇	အမျိုးသားများ နှင့် အမျိုးသမီး များ	၇	၇	၁၄	အမျိုးသားများနှင့် အမျိုး သမီးများ တန်းတူအခွင့် အရေး ရရှိမှုနှင့် မရရှိ သည့် အကြောင်းအရင်းများ
၇။	ကျေးရွာအုပ်စု ပြင်မြေပုံ	၉.၃.၂၀၁၇	ကျေးရွာစို၊ ဆောက် အဖွဲ့ ကျေးရွာလူထု	၁၄	၁၄	၂၈	ကျေးတစ်ချို့တွင် ကျေးရွာ တွင် ဖြစ်စေချင်သော၊ ဖြစ် စေချင်သော အရာများ ထည့် သွင်းရေး ဆွဲခြင်း

၆.၁။ လူမှုရေးအရင်းအမြစ်ပြုပြင်မှု



ကော့မပြင်:ကျေးရွာ၊ အရှေ့မော်တုန်းကျေးရွာအုပ်စု၊ တနင်္သာရီမြို့နယ်

၆.၂။ ဥစ္စာခန့်ကြွယ်ဝမှု အဆင့်သတ်မှတ်ခြင်း

ဥစ္စာခန့်ကြွယ်ဝမှု အဆင့်သတ်မှတ်ချက်		အိမ်ထောင်စု အရေအတွက်	ရာခိုင်နှုန်း
အဆင့် (၀-၅)			
၀	RC ဝိုင်ယူဇိက၊ ဆွတ်ဇိုးအိမ်၊ လယ် (၇) ဧက၊ ဥယျာဉ် (၁၅) ဧက၊ ဆိုင်ကယ်၊ နွား (၁) လယ် ထွန်ခက်၊	၂	၇.၅%
၂	သစ်တောင်တူးထုတ်ကုန်ခန့်ဇိုးအိမ်၊ ဥယျာဉ် (၂) ဧက၊ ကျပ်စားအလုပ်၊	၂၅	၉၂.၅%
စုစုပေါင်း		၂၇	၁၀၀%

ဥစ္စာဓနကြွယ်ဝမှု အဆင့်သတ်မှတ်ခြင်း သုံးသပ်ချက်

ကောမပြင်းကျေးရွာ၊ ဥစ္စာဓနကြွယ်ဝမှုဖြူလော့ သုံးသပ်ချက်။

ကျေးရွာအုပ်စု ။	။ အရှေ့မော်တုန်း ။
ကျေးရွာအမည် ။	။ ကောမပြင်း ။
လော့အမည် ။	။ ဥစ္စာဓနကြွယ်ဝမှုဖြူလော့ ။
သုံးသပ်ချက် ။	။ ကောမပြင်းကျေးရွာတွင် ရွာသားများ ဆန္ဒအရ အဆင့် (၁) နှင့် အဆင့် (၂) ဟု အဆင့် (၂) ဆင့်

ခွဲခြားထားပါသည်။ အဆင့် (၁) အုပ်စုမှာ ကွန်ကရစ်တိုင်၊ ပျဉ်ကား၊ သွယ်မိုးအိမ်၊ လယ် (၇၂) ဧက၊ ဥယျာဉ် (၁၅) ဧက၊ ဆိုင် ကပ်၊ ရွာပတ်ကောင် နှင့် လယ်ထွန်ကန် ဖိုင်ဆိုင်ဖြိုး၊ အိမ်ထောင်စု (၂၁) စု ခြံဖြိုး (၇၂.၄%) ခြံပါသည်။ အဆင့် (၂) အုပ်စု မှာ သစ်တိုင်၊ ဝါးထရုံကား၊ ဓနိမိုးအိမ်၊ ဥယျာဉ် (၂) ဧကနှင့် ကျပ်စား အလုပ် များ ဖိုင်ဆိုင်ဖြိုး အိမ်ထောင်စု (၂၅) စု ခြံဖြိုး (၉၂.၆%) ခြံပါသည်။ အချုပ်အားဖြင့် ဆင်းရဲသား အများစုရှိပေမယ့် အိမ်ယာမဲ့ မရှိတာတွေ့ရပါ သည်။ ရွာသားများ အနေဖြင့် အလုပ်အကိုင်အခွင့်အလမ်း နှင့် ခွမ်းဆောင်ရည် များ ဖြစ်အပ်နေပါသည်။

၃။ပိုင်ဆိုင်မှုနှင့် ခွဲခြမ်းစိတ်ဖြာမှု

ထိန်းချုပ်သူ			ကော့မပြင်
ကျား	မ	ကျား+မ	
လယ်ထွန်စက်	ဖီးဖိုချောင်းသုံးမခွင့်	လက်ထက်ရတနာ	
တောခုတ်စက်	ခြွင်းတောင်း	ဆိုင်ကယ်	
ချိတ်	တံမြက်စည်း	ချေးဆိုင်	
ကျွဲ၊ နွား	ကံစဉ်	ဖုန်း	
ပုဆိန်၊ ဓား		နာရီ	
ပေါက်တူး			

အသုံးပြုသူ			ကော့မပြင်
ကျား	မ	ကျား+မ	
လယ်ထွန်စက်	ဖီးဖိုချောင်းသုံးပခွင့်	ပုဆိန်၊ ဓား	
တောခုတ်စက်	ခြွင်းတောင်း	ပေါက်တူး	
ချိတ်	လက်ထက်ရတနာ	ဆိုင်ကယ်	
ကျွဲ၊ နွား	ကံမြက်စည်း	ကံစဉ်	
		ချေးဆိုင်	
		ဖုန်း	
		နာရီ	

၆.၄။ ရာသီခွင်ပြ ပြက္ခဒိန်

ရာသီ ချိန်ပြပြဒွိဒွိ												ကျေးမပြင်း	
အကြောင်း အရာ	ဇန်နဝါရီ	ဖေဖော်ဝါရီ	မတ်	ဧပြီ	မေ	ဇွန်	ဇူလိုင်	ဇူလိုင်	အောက်တိုဘာ	နိုဝင်ဘာ	ဒီဇင်ဘာ	ဇန်နဝါရီ	ဖေဖော်ဝါရီ
ဥယျာဉ်	///	///	///	///								///	///
လယ်					///	///	///					///	///
တောနုတ်					///	///			///	///			
ကျပ်မီး	///	///	///	///	///	///	///	///	///	///	///	///	///
ဝဠာ	▲	▲	▲	▲▲	▲	▲	▲	▲	▲	▲▲	▲▲	▲▲	▲
ထွက်ဇွ	▲▲	▲▲	▲▲	▲▲	▲▲	▲▲	▲▲	▲▲	▲▲	▲▲	▲▲	▲▲	▲▲

ရာသီခွင်ပြ ပြက္ခဒိန် သုံးသပ်ချက်

ကော့မပြင်း ကျေးရွာ၏ ရာသီချိန်ပြ ပြက္ခဒိန် အပေါ် သုံးသပ်ချက်

ကျေးရွာအုပ်စုအမည်။ အရှေ့မော်တုန်း။

ကျေးရွာအမည် " ကော့မပြင်း။ "

ဇယားအမည် " ရာသီချိန်ပြပြက္ခဒိန်။ "

သုံးသပ်ချက် " ကော့မပြင်း ကျေးရွာ၏ ရာသီချိန်ပြပြက္ခဒိန်ကိုကြည့်
 ဖြစ်အားဖြင့် စိုက်ပျိုးရေးဖြင့်သည် လယ်၊ ဥယျာဉ်
 ကိုအဓိကလုပ်ကိုင်ကြပြီး ရာသီအလိုက်လုပ်ကိုင်နေသည်ကိုတွေ့ရပါသည်။
 ဥယျာဉ်ခြံဖြင့်သည် အတွက် တောဥယျာဉ်ချိန်များ ရှိသည်ကိုလည်း တွေ့ရ
 ပါသည်။ ကျားကမ်း အလုပ်ကို ၁၂လ ရာသီစလုံး လုပ်ကိုင်ပြီး အမျိုးသား
 များ အားလပ်ချိန် အဖွင့်နည်းပါးနေပါသည်။ ၀၆၆၆ ထွက်နေ မှာမျှတ
 မှာ အားနည်းနေသည်ကိုလည်း တွေ့ရပြီး၊ စီးပွားရေး အခွင့်အလမ်း
 နည်းပါးနေသည်။ အမျိုးသမီးများ အနေဖြင့် အလုပ်အကိုင် အခွင့်အလမ်း
 လိုအပ်နေပြီး စွမ်းဆောင်ရည်နှင့် ဦးဆောင်နိုင်မှု များလည်း လိုအပ်နေ
 သည် ဟု သုံးသပ်ဖိပါသည်။ "

၆.၅။ ကျားမရေးကဏ္ဍ(၂)ပင့်ကူအိမ်ပြ မြေပုံ

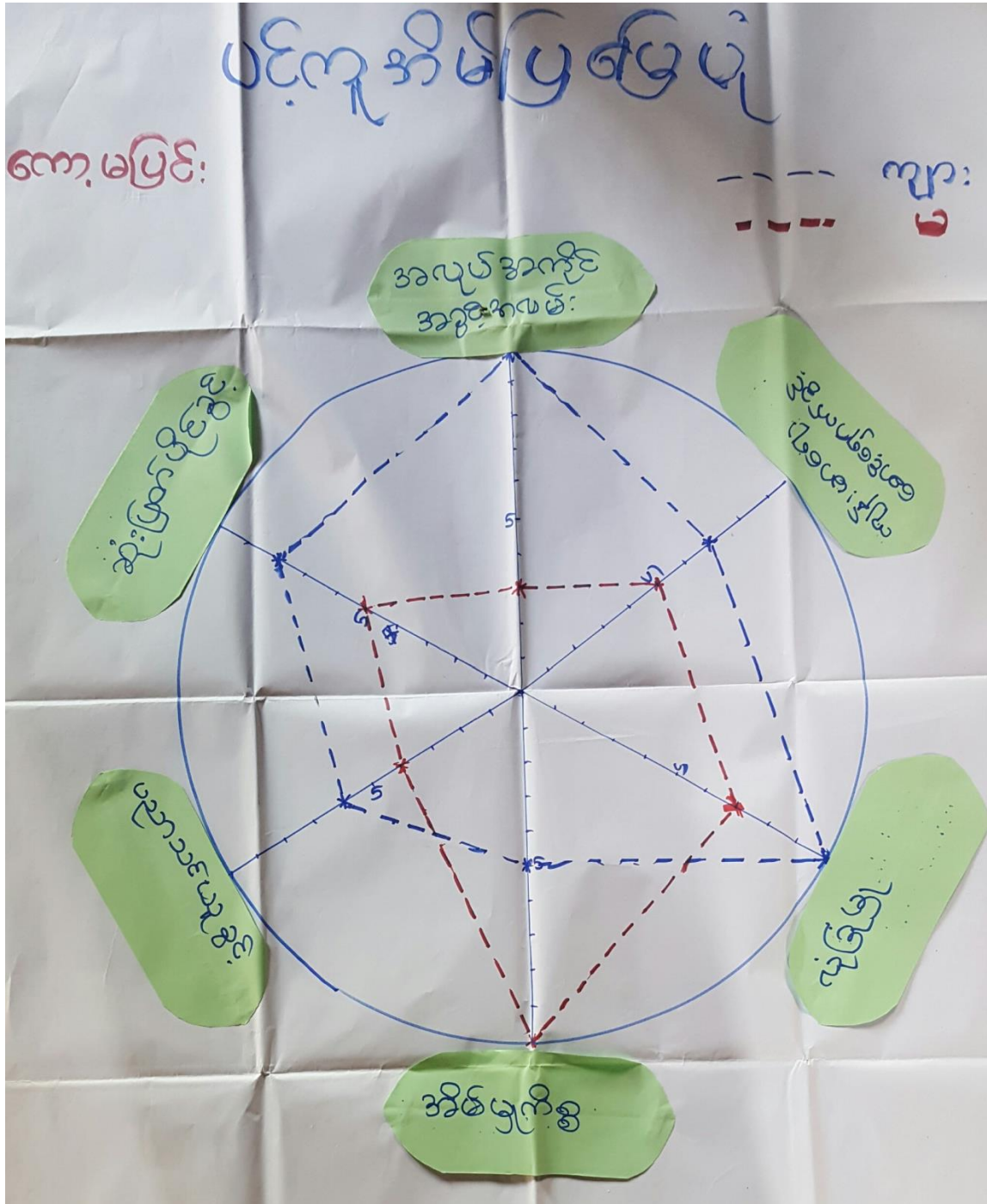

ကျားမရေးကဏ္ဍ(၂)ပင့်ကူအိမ်ပြု မြေပုံ သုံးသပ်ချက်

ကော့မမြင်းကျေးရွာ၏ ပင့်ကူအိမ်ဖြူဖြူ သုံးသပ်ချက်

ကျေးရွာအုပ်စုအမည်။ ။ အရှေ့မော်တော်။
 ကျေးရွာအမည် ။ ။ ကော့မမြင်း ။
 ဇယားအမည် ။ ။ ပင့်ကူအိမ် ။
 သုံးသပ်ချက် ။ ။ ကော့မမြင်းကျေးရွာတွင် ပင့်ကူအိမ် ရေးဆွဲ
 ရှား ကျယ်သား နှင့် ကျယ်သမီးများ ပါဝင်ရေး
 ဆွဲခဲ့ပါသည်။ ပင့်ကူအိမ်ကို ဖြည့်ခြင်း အားဖြင့် ကျယ်သမီးများ အပူအအေးခွင့်
 အပန်းများမှာ ကျယ်သားများ ထက် နှင့် အပန်း နည်းပါးနေသည်ကို တွေ့ရပါ
 သည်။ ထိုအတူ ကျွန်းမာရေ စော့စွဲကျောက်ခွင့်၊ ဆုံးဖြတ်ပိုင်ခွင့်၊ ပညာသင်ယူခွင့်
 လုံခြုံမှု နှင့် ကျယ်သားများ ထက် ကျယ်သမီးများ မှာ နှင့် အပန်း
 နည်းပါးနေသည်ကို တွေ့ရပါသည်။ ကျယ်သမီးများ အစုံဖြင့်
 အိမ်အုတ်စွဲ ဖန်သား ဖြင့် ဦးဆောင်ရာသည်ကို တွေ့ရပါသည်။ ထို့ကြောင့်
 ကျယ်သမီးနှင့် ကျယ်သား တန်းတူအခွင့်အရေး ရရှိရန် ကျယ်သမီးများ
 အတွက် စွမ်းဆောင်ရည် ဖြည့်ဝ ရရှိရန် လိုအပ်နေပါသည်။

၆.၆။ Venn ချိတ်ဆက်မှုပြ မြေပုံ

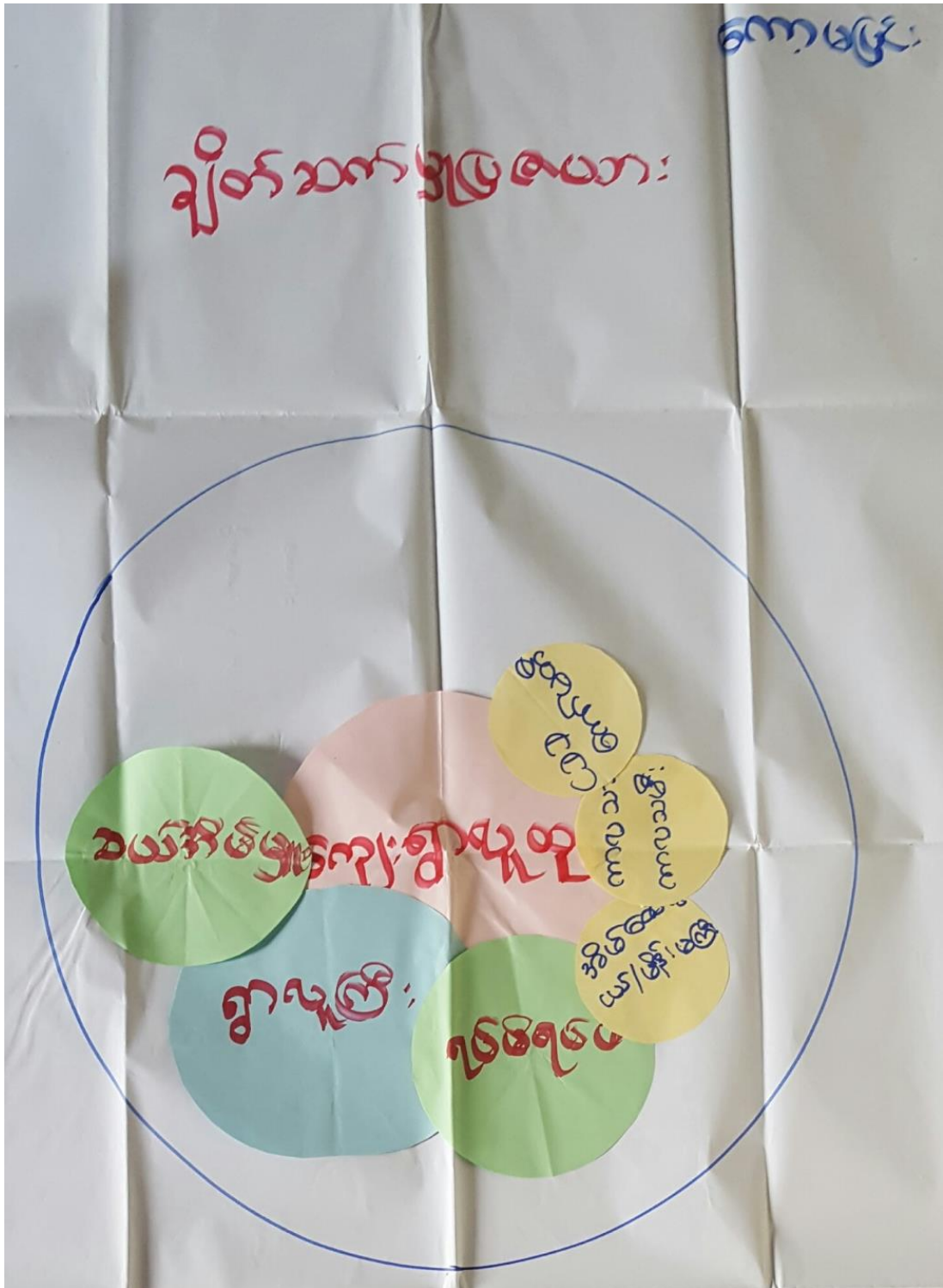

Venn ချိတ်ဆက်မှုပြ မြေပုံသုံးသပ်ချက်

ကျေးမပြင်းကျေးရွာ၏ နဖူးကနည်ချိတ်ဆက်မှုပြုလေဟာ၊ သုံးသပ်ချက်

ကျေးရွာအုပ်စုကမည်။	။	အရှေ့မော်တုန်း !။
ကျေးရွာကမည်	။	ကျေးမပြင်း ။
ဇယားကမည်	။	။ နဖူးကနည်ချိတ်ဆက်မှုပြုလေဟာ။ ။
သုံးသပ်ချက်	။	။ ကျေးမပြင်းကျေးရွာတွင် ကျေးရွာလူထုနှင့် အဓိက ချိတ်ဆက်မှု အားကောင်းသော

သူ့ရွာ ရွာလူကြီး ဖြစ်ပြီး၊ စယ်အိမ်ဖူးနှင့်ရပ်မိရပ်မတို့သည်လည်း
ကျေးရွာလူထုနှင့်ရွာလူကြီးတို့တွင် အပြန်အလှန် ချိတ်ဆက်မှု ရှိသည်ကိုတွေ့
ရပါသည်။ ထို့အပြင် ကျေးရွာတွင် နဖူးနည်များနည်၊ ပါးရဲသည်ကိုလည်း
တွေ့ရပါသည်။ အိမ်ထောင်ယာ၊ မိန်းမကြီး၊ ကလေး၊ ကလေး၊
၉၅၅ ကော်မတီတို့သည်လည်း ကျေးရွာလူထုနှင့် ချိတ်ဆက်မှုရှိသည်
ဟုတွေ့ရပြီး အားကောင်းသော ချိတ်ဆက်မှု မဟုတ်သည် ကိုလည်း
တွေ့ရပါသည်။ ကျေးရွာတွင် နဖူးနည်၊ တစ်ခုနှင့် တစ်ခု ချိတ်ဆက်မှု
အားကောင်း ရှိလျှင် အပ်ရသည် ကိုတွေ့ရပါသည်။ ။

၇။အခက်အခဲအတားဆီး၊ ပြဿနာ၊ စိန်ခေါ်မှုများ

***အမျိုးသားအဖွဲ့မှတစ်ပြင်တောအခက်အခဲ** ကော့မပြင်:

ရွာတွင်းလမ်းစခင်းပေါင်းကူး မရှိသည့်အတွက် မြို့တွင်းသွားရေး၊ လာရေးပင်ပန်း၊
 လျှပ်စစ်ဖို့ မရှိသည့်အတွက် ကလေးများ ပညာသင်ကြားရေးနှင့် ကျေးဇူး ဖွံ့ဖြိုးမှုနှောင့်နှေး
 အိမ်ဂရုမိအမည်ပေါက်မရှိသည့်အတွက် အတည်တကျဆောက်ရန်ခက်ခဲ
 လယ်နှင့်ဥယျာဉ်ဂရုမိအမည်ပေါက်မရှိသည့်အတွက် သတ်သတ်မှတ်မှတ်စိုက်ပျိုးရန်ခက်ခဲ
 ပညာသင်ယူရန်စာသင်ကျောင်း နှင့်အလှမ်းဝေးသောကြောင့် သွားလာရန်ခက်ခဲ

***အမျိုးသမီးအဖွဲ့မှတစ်ပြင်တောအခက်အခဲ** ကော့မပြင်:

ရွာတွင်း မီး မရှိ ကြောင့် သွားလာရာ၊ ကလေး ပျားစားကျက်ရာ
 ရွာထဲ၌ ကျောင်း မရှိသည့်အတွက် ကလေးများ ပညာ သင်ယူရန်
 စားစားအား အား မရှိသည့်အတွက် မိမိတို့အား မိမိတို့အား မိမိတို့အား
 ပိုမိုအားပေး ပေးအားပေး ပေးအားပေး ပေးအားပေး ပေးအားပေး
 ပိုမိုအားပေး ပေးအားပေး ပေးအားပေး ပေးအားပေး ပေးအားပေး
 ပိုမိုအားပေး ပေးအားပေး ပေးအားပေး ပေးအားပေး ပေးအားပေး
 ပိုမိုအားပေး ပေးအားပေး ပေးအားပေး ပေးအားပေး ပေးအားပေး

၆.၈။ မျှော်မှန်းချက်များ

*** အမျိုးသား အဖွဲ့မှ တစ်ပြေးသာ မျှော်မှန်းချက်**

သွားရေး၊ လာရေး၊ လွယ်ကူစေရန် စွာတွင်းလမ်းရှာရန်
 ကျေးရွာဖွံ့ဖြိုးရေးအတွက် မီးရရှိစေရန် (ဆိုလာ)
 အိမ်ယာ မြေ၊ လယ်နှင့် ဥယျာဉ်ကရစ်အမည်ပေါက်ရရှိစေရန်
 ကလေးများ ပညာသင်ယူရန် စာသင်ကျောင်းနှင့် အယုတ်စားဝေးသော ကြောင့် ကားတစ်စီး လိုအပ်

*** အမျိုးသမီး အဖွဲ့မှ တစ်ပြေးသာ အမျှော်မှန်းချက်**

အဖွဲ့ဝင်များ လမ်းစေ့အဖွဲ့ တပ် (ဆိုးမီး)
 စွာမှ ကျောင်းလည်း ဖွဲ့စည်းတပ်
 စွာမှ ဆေးခန်းလည်း ဖွဲ့စည်းတပ်
 ဥယျာဉ် (ကရစ်) ဖွဲ့စည်းတပ်
 အိမ် (ကရစ်) ဖွဲ့စည်းတပ်
 သာမန်စွာ လမ်းစေ့အဖွဲ့ ဘဝစမ်း ဖွဲ့စည်းတပ်
 စိုက်ပျိုးရေး သင်တန်း ဖွဲ့စည်းတပ်

၆.၉။ ဖွံ့ဖြိုးတိုးတက်ရေး လုပ်ငန်းများ၊ စီမံကိန်းလုပ်ငန်းခွဲများစာရင်း

အရှေ့မော်တုန်းကျေးရွာအုပ်စု			ကော့မပြင်ကျေးရွာ		
စဉ်	လုပ်ငန်း	ကဏ္ဍ	အဆိုပြုသူ	အကျိုးခံစားခွင့်ရှိသူ	ပြုပြင်ထောက်ပံ့ပေးနိုင်စွမ်းအား
၁	ရွာတွင်းကွန်ကရစ်လမ်းပေါင်းကျ	အခြေခံအဆောက်အအုံ	ကျား	၁၁၅	CDD
၂	ကျေးလက်ဆေးပေးခန်း	အခြေခံအဆောက်အအုံ	မ	၁၁၅	CDD
၃	ဖိုးလင်းရေ(အိလာ)	အခြေခံအဆောက်အအုံ	ကျား+မ	၁၁၅	DRD
၄	အိမ်ဂရုမ်	မိသားစု	ကျား+မ	၁၁၅	မြေစာရင်း

၇။ ကျေးရွာအချက်အလက်(ပုံစံ-၁)



ပုံစံ - ၀ - ၁ ကျေးရွာအခြေခံအချက်အလက်များ (Form PC 1)

လမ်းညွှန်ချက်၊ ကျေးရွာတစ်ရွာသို့ ပထမဆုံးမိတ်ဆက်ခရီး သွားရောက်သောအခါ လူထုစည်းရုံးရေးမှူးသည် ကျေးရွာ ခေါင်းဆောင်များအား ကျေးရွာအချက်အလက်များကို မေတ္တာရပ်ခံ၍ တောင်းခံရသည်။ ဤအချက်အလက်များကို စီမံကိန်း မိတ်ဆက်အစည်းဝေးမတိုင်မီတောင်းခံရမည်။ စီမံကိန်းမိတ်ဆက်အစည်းဝေးတွင် လူထုစည်းရုံးရေးမှူးသည် ဤအချက်အလက် များအား စစ်ဆေးပြီး မှန်ကန်အောင်ပြုလုပ်ရမည်။ ပြီးနောက်တွင် လူထုစည်းရုံးရေးမှူးမှ သတင်းအချက်အလက်ထံသို့ Tablets မှ တဆင့် ဖြည့်သွင်းရမည်။

ကျေးရွာခေါင်းဆောင် အမည် ဦး ဘိုးမေ	ကျေးရွာခေါင်းဆောင်၏ ဖုန်းနံပါတ် ၀၇၆၀၇၀၆၆၄၆	လူထုစည်းရုံးရေးမှူး၏ အမည် ဒေါ်စိုစိုလှ
ပြည်နယ်တိုင်းဒေသကြီး တနင်္သာရီ၊ နယ် တနင်္သာရီ		ကျေးရွာအုပ်စုအရှေ့မော်တန်းကျေးရွာ ကော့မပြင်

က။ လူဦးရေ

လူမျိုးစု	အိမ်ထောင်စုအရေအတွက်	ကိုးကွယ်သည့်ဘာသာ	အိမ်ထောင်စုအရေအတွက်
လူမျိုးစု (၁) ----- မြန်မာ	၂၆	ဘာသာ (၁) ----- မြန်မာ	၂၆
လူမျိုးစု (၂) -----		ဘာသာ (၂) -----	
လူမျိုးစု (၃) -----		ဘာသာ (၃) -----	
လူမျိုးစုရော -----		ဘာသာရော -----	
အခြား	အရေအတွက်		
မသန်စွမ်းသူများ	ကျား - ၁		
သက်ကြီးရွယ်အိုများ (၆၅ နှစ် နှင့် အထက်)	ကျား - ၂		
စစ်ဘေးရှောင်			

	အမျိုးသား (အရေအတွက်)	အမျိုးသမီး (အရေအတွက်)
လူဦးရေ	၇၀	၄၅
လူမျိုးစု (၁) -----		
လူမျိုးစု (၂) -----		
လူမျိုးစု (၃) -----		
အခြား		
အိမ်ထောင်ဦးစီး	၂၁	၅



(ခ) အခြေခံအဆောက်အအုံ အသုံးအဆောင်များ

စာသင်ကျောင်း	အမှတ် ခြံပ်ပါ	ကျန်းမာရေး	အမှတ် ခြံပ်ပါ	ဘာသာရေး အဆောက် အအုံများ	အမှတ် ခြံပ်ပါ
အထက်တန်းကျောင်း	<input type="checkbox"/>	ဆေးရုံ	<input type="checkbox"/>	စေတီ	<input type="checkbox"/>
အလယ်တန်းကျောင်း	<input type="checkbox"/>	ကျန်းမာရေးဌာန	<input type="checkbox"/>	ဘုန်းကြီးကျောင်း	<input type="checkbox"/>
မူလတန်းကျောင်း	<input type="checkbox"/>	ကျန်းမာရေးဌာနခွဲ	<input type="checkbox"/>	ဟိန္ဒူဘုရားကျောင်း	<input type="checkbox"/>
မူကြိုကျောင်း	<input type="checkbox"/>	ဆေးပေးခန်း	<input type="checkbox"/>	ခရစ်ယာန်ကျောင်း	<input type="checkbox"/>
အခြား	<input type="checkbox"/>	အခြား	<input type="checkbox"/>	ဇလီ	<input type="checkbox"/>
				အခြား	<input type="checkbox"/>
မှတ်ချက်		မှတ်ချက်		မှတ်ချက်	

(ဂ) ကျွမ်းကျင်သူများမှတ်တမ်း (ကျေးရွာတွင်နေထိုင်သော သို့မဟုတ် တခြားရွာမှလာရောက်သော ကျွမ်းကျင်သူများ)

(ခ) စာသင်ကျောင်း			(၂) ကျန်းမာရေး			(၃) လက်မှုပညာရှင်		
	ရွာတွင်နေ ထိုင်သူ	အခြား ရွာမှ လာသူ		ရွာတွင်နေ ထိုင်သူ	အခြား ရွာမှ လာသူ		ရွာတွင် နေထိုင်သူ	အခြား ရွာမှ လာသူ
မူလတန်းပြဆရာ/မ	<input type="checkbox"/>	<input type="checkbox"/>	ဆရာဝန်	<input type="checkbox"/>	<input type="checkbox"/>	လက်သမား	<input checked="" type="checkbox"/>	<input type="checkbox"/>
အထက်တန်းပြဆရာ/မ	<input type="checkbox"/>	<input type="checkbox"/>	လက်ထောက် ကျန်းမာရေးမှူး	<input type="checkbox"/>	<input type="checkbox"/>	ပန်းရံ	<input checked="" type="checkbox"/>	<input type="checkbox"/>
အလယ်တန်းပြဆရာ/မ	<input type="checkbox"/>	<input type="checkbox"/>	အမျိုးသမီးကျန်းမာရေး ဆရာမ	<input type="checkbox"/>	<input type="checkbox"/>	လှုပ်စစ်ကျွမ်းကျင်၊ မီးသမား	<input type="checkbox"/>	<input type="checkbox"/>
မူကြိုဆရာ/မ	<input type="checkbox"/>	<input type="checkbox"/>	သားဖွားဆရာမ	<input type="checkbox"/>	<input type="checkbox"/>	ရေပိုက်သူယ်သူ	<input checked="" type="checkbox"/>	<input type="checkbox"/>
အခြား	<input type="checkbox"/>	<input type="checkbox"/>	ပြည်သူ့ကျန်းမာရေးလုပ်သား	<input type="checkbox"/>	<input type="checkbox"/>	စက်ပြင်ဆရာ	<input checked="" type="checkbox"/>	<input type="checkbox"/>
မှတ်ချက်			မှတ်ချက်			မှတ်ချက်		

(ဃ) ကျေးရွာသို့ ရောက်ရှိနိုင်သည့် လမ်းအခြေအနေ / ကျေးရွာတစ်ရွာသည် ၎င်း၏ ကျေးရွာအုပ်စုနှင့် ဆက်သွယ်ထားသော လမ်းအခြေအနေ (အောက်ပါတို့ကို ဝိုင်းပါ)

ကျောက်ကြမ်းလမ်း: ကတ္တရာလမ်း: ကွန်ကရစ်လမ်း: ✓ မော်တော်ဆိုင်ကယ်လမ်း: ✓
 ကျောက်ခင်းလမ်း: မြေသားလမ်း: ✓ လူသွားလမ်း: အခြား: _____

(င) ကျေးရွာဖွံ့ဖြိုးမှုစီမံချက်

(၁) လူထုဗဟိုပြုစီမံကိန်းမစတင်မီ ဤကျေးရွာတွင် ကျေးရွာဖွံ့ဖြိုးမှု စီမံချက်ရှိခဲ့ပါသလား?

(၂) ရှိခဲ့ပါလျှင် ဤစီမံချက်ကို မည်သည့် ခုနှစ်တွင် ပြင်ဆင်ခဲ့ပါသနည်း?

(၃) ဤစီမံချက်ကို ဖြိုးနယ်မှ အတည်ပြုခဲ့ပါသလား?

ပိုင်းပါ

ရှိပါသည်/မရှိပါ/မသိပါ

နှစ်-----/မသိပါ

ပြုခဲ့ပါသည်/မပြုခဲ့ပါ /မသိပါ



(စ) ခရီးအကွာအဝေး

- (၁) ဤကျေးရွာ၏ပဟိုမှ ၎င်းကျေးရွာအုပ်စု၏ပဟိုအထိ ခရီးမိုင်မည်မျှကွာဝေးသနည်း?
- (၂) ဤကျေးရွာမှ ၎င်းကျေးရွာအုပ်စုပဟိုအထိ သွားလာရာတွင်ကြာမြင့်သည့်အချိန်။

ခြောက်သွေ့ရာသီတွင်ကြာချိန်----- ၁၀၆ မိုင် ----- ထော်လာဂျီ/မော်တော်ဆိုင်ကယ်/ခြေလျင်/လား/မော်တော်ဘုတ်/
အခြား: -----

မိုးရာသီတွင်ကြာချိန်----- ၁၅ မိုင် ----- ထော်လာဂျီ/မော်တော်ဆိုင်ကယ်/ခြေလျင်/လား/မော်တော်ဘုတ်/
အခြား: -----

(ဆ) ပတ်ဝန်းကျင်ဆိုင်ရာ သဘာဝဘေးအန္တရာယ်

ဤကျေးရွာတွင် ရေကြီးခြင်းကဲ့သို့ သဘာဝဘေးအန္တရာယ်ကျရောက်ဖူးခြင်း ရှိပါသလား။
 မရှိပါ ရှိပါသည် ရှိလျှင်ဖော်ပြပါ ----- အခါအခါ ရေကြီး ရေလျှံ

(ဇ) ကျေးရွာတွင် ဖွဲ့စည်းထားသော အဖွဲ့အစည်းများ

လူထုပဟိုပြုစီမံကိန်းမတိုင်မီ ဤကျေးရွာတွင် ကျေးရွာဖွံ့ဖြိုးရေးအတွက် အစိုးရ (သို့) ရွာသားများကိုယ်တိုင်(သို့) စီမံကိန်းတစ်ခုခုမှ ဖွဲ့စည်းထားသည့် အဖွဲ့အစည်းများရှိပါသလား။

- (၁) -----
- (၂) -----

(ဈ) အထွေထွေအုပ်ချုပ်ရေး ဦးစီးဌာန (GAD) မှ မှတ်တမ်းတင်ထားခြင်း

ဤကျေးရွာသည် အထွေထွေအုပ်ချုပ်ရေး ဦးစီးဌာန (GAD) မှ မှတ်တမ်းတင်ထားမှု ရှိပါသလား။
 မရှိပါ ရှိပါသည်

ကျေးရွာခေါင်းဆောင် အမည် - ဦးစိုးစေ
လက်မှတ် *[Signature]* နေ့စွဲ 25.1.2017

လူထုစည်းရုံးရေးမှူး အမည် - ဒေါ်စိန်လှ
လက်မှတ် *[Signature]* နေ့စွဲ 25.1.2017

(ပုံစံ-၂) စီမံကိန်းလုပ်ငန်းစက်ဝန်းအချိန်ဇယား



ပုံစံ - ၀ -၂ - စီမံကိန်းစက်ဝန်းအချိန်ဇယား (PC 2)

လမ်းညွှန်ချက်၊ သက်ဆိုင်ရာလူထုစည်းရုံးရေးမှူး/လက်ထောက်နည်းပညာမှူးများမှ စီမံကိန်းစက်ဝန်းအဆင့်တစ်ခုစီပြီးစီးတိုင်း ကျေးရွာနှင့် ကျေးရွာအုပ်စုအတွက် ဤပုံစံကို ဖြည့်သွင်းရမည်။

စည်းရုံးရေးမှူး/ဝန်ထမ်း အမည် ရွှေစိုမြတ်

နေ့စွဲ 25.1.2017 စက်ဝန်းအားအမှတ်ဖြစ်ပါ စက်ဝန်း(၁) စက်ဝန်း(၂) စက်ဝန်း(၃) စက်ဝန်း(၄)

တနင်္သာရီတိုင်းဒေသကြီး တနင်္သာရီ တနင်္သာရီမြို့နယ် ကျေးရွာအုပ်စု အရှေ့မော်တုန်း ကျေးရွာ ကျေးရွာ မြေဧရိယာ

စီမံကိန်းဆောင်ရွက်မှုအဆင့်များ	နေ့စွဲ		အစည်းအဝေးတွင်တက်ရောက်သူအရေအတွက်			
	စတင်သည် နေ့	ပြီးဆုံးသည်နေ့	အမျိုးသား အရေအတွက်	အမျိုးသမီး အရေအတွက်	အိမ်ထောင်စု အရေအတွက်	လူမျိုးစုတက်ရောက်သူ အရေအတွက် နှင့် လူမျိုးစုအမည်
၁။ ကျေးရွာစီမံကိန်း ပိတ်ဆက်အစည်းအဝေး	25.1.17	25.1.17	10	13	23/12	23 မမာ
၂။ ကျေးရွာဖွံ့ဖြိုးရေး စီမံချက်ရေးဆွဲခြင်း အစည်းအဝေး	၃.3.17	၃.3.17	14	14	28	28 မမာ
၃။ ကျေးရွာအုပ်စု လုပ်ငန်းဆုံးဖြတ်ချက်ချသည့် အစည်းအဝေး	14.3.17	14.3.17	16	13	29	29 မမာ
၄။ မြို့နယ်အဆင့် စီမံကိန်းရေးဆွဲရေး နှင့် အကောင် အထည်ဖော်ရေးကော်မတီ၏ စီမံကိန်း သုံးသပ်မှု အစည်းအဝေး			မလို	မလို	မလို	မလို
၅။ မြို့နယ် စီမံကိန်းရေးဆွဲရေး နှင့် အကောင်အထည် ဖော်ရေး ကော်မတီ၏ဆုံးဖြတ်မှုကို ရွာသို့ အသိပေး အကြောင်းကြားသည့် အစည်းအဝေး	3.5.17	3.5.17	10	၁၉	19	19 မမာ



၆။ စီမံကိန်းလုပ်ငန်းခွဲစီမံချက်ရေးဆွဲခြင်း အစည်းအဝေး	23.5.17	23.5.17	11	8	19	19	၆၈
၆.၁။ စီမံကိန်းလုပ်ငန်း အကောင်အထည်ဖော် ရေးအစီအစဉ် ရေးဆွဲခြင်း	23.5.17	23.5.17	11	8	19	19	၆၈
၆.၂။ ဝယ်ယူရေးအစီအစဉ် ရေးဆွဲခြင်း	23.5.17	23.5.17	11	8	19	19	၆၈
၆.၃။ ဘဏ္ဍာရေးကုန်ကျမှု လျာထားအစီအစဉ် ရေးဆွဲခြင်း	24.5.17	24.5.17	8	၆	14	14	၆၈
၆.၄။ ပြင်/ထိန်းအစီအစဉ် ရေးဆွဲခြင်း	23.5.17	23.5.17	11	8	19	19	၆၈
၇။ စီမံကိန်းလုပ်ငန်းခွဲ တိုးတက်မှု စောင့်ကြည့် အစည်းအဝေး							
၇.၁။ အစည်းအဝေး ပထမအကြိမ်							
၇.၂။ အစည်းအဝေး ဒုတိယအကြိမ်							
၇.၃။ အစည်းအဝေး တတိယအကြိမ်							
၈။ စီမံကိန်းလုပ်ငန်းခွဲ အပြီးသတ်စစ်ဆေးခြင်း အစည်းအဝေး							
၉။ လူထုစစ်ဆေးပွဲအစည်းအဝေး							

၉။ ကျေးရွာဖွံ့ဖြိုးရေးဦးစီးဌာနအစဉ်(ပုံစံ-၃)

လူထုဝဟိုပြု စီမံကိန်း၊ တနင်္သာရီမြို့နယ်

ပုံစံ - ၀ - ၃ ကျေးရွာဖွံ့ဖြိုးရေး ဦးစီးဌာနအစဉ် (Form PC 3)

လမ်းညွှန်ချက်၊ အဆင့်(၃) ကျေးရွာမှိုင်းချက်အစဉ်အစား ပြီးဆုံးသောအခါ ကျေးရွာစီမံကိန်း အထောက်အကူပြု ကော်မတီသည် လူထုဝဟိုပြုရေးမှူးအကူအညီဖြင့် ဤပုံစံကိုပြည့်စုံအောင် ဖြည့်သွင်းရမည်။

လူထုဝဟိုပြုရေးမှူး/ဝန်ထမ်း အမည် ဒေါ်နီနီလ
 နေ့စွဲ ၇.၅.၂၀၁၇ စက်ဝန်းအား အမှတ်ခြစ်ပါ (✓) စက်ဝန်း(၀)
 မှ/စက်ဝန်း(၂) စက်ဝန်း(၃) စက်ဝန်း(၄)

ပြည်နယ်/တိုင်း ဗဟို မြို့နယ် ဗဟို ကျေးရွာအုပ်စု အရှေ့တောင် ကျေးရွာ ကျေးရွာ

က။ အခက်အခဲအတားအဆီးများအားဆွေးနွေးခြင်း - ယခုလက်ရှိအခြေအနေတွင် ဤကျေးရွာဖွံ့ဖြိုးတိုးတက်ရေးအတွက် အဓိက အခက်အခဲအတားအဆီးများသည် မည်သည်များဖြစ်ပါသနည်း။ (အမျိုးသား/သမီး အနည်းဆုံးအခက်အခဲ ၅ ခုစီဖော်ပြပါ)

အမျိုးသား အဖွဲ့မှ တင်ပြသောအခက်အခဲအတားအဆီးများ		အမျိုးသမီး အဖွဲ့မှ တင်ပြသောအခက်အခဲအတားအဆီးများ	
၁	ရွာတွင်း လမ်းနှင့် မြောင်း ကူးမရှိသည့် က	၁	ရွာနား၊ မရှိသောကြောင့် မွား ကားရုက္ခကမ်းဖျား
၂	လျှပ်စစ်ဓာတ်အား မရှိသည့် ကွက်လမ်းများ ပညာ	၂	ရွာပြင်ကျောင်း မရှိသည့် ကွက်လမ်းများ ပညာ
၃	စိမ်းစိုက်ရေးစနစ်မရှိသည့် ကွက်လမ်းများ စတင်	၃	ဆေးပေးခန်း မရှိသည့် ကွက်လမ်းများ စတင်
၄	လမ်းမရှိသည့် ကွက်လမ်းများ စတင်	၄	ပိုင်ဆိုင်မှု စာရွက်စာတမ်း မရှိသည့် ကွက်လမ်းများ စတင်
၅	ပညာဆိုင်ရာ မြေပုံ မရှိသည့် ကွက်လမ်းများ စတင်	၅	ပုံမှန်ဝင်ငွေ မရှိသည့် ကွက်လမ်းများ စတင်
၆		၆	မိတ်ဆွေးရေး မရှိသည့် ကွက်လမ်းများ စတင်
၇		၇	
၈		၈	

ခ။ မျှော်မှန်းခြင်း - နောင်လာမည့် (၅) နှစ် အတွင်း ကျေးရွာဖွံ့ဖြိုးရေး မျှော်မှန်းလျာထားချက်များအား တင်ပြပါ။

အမျိုးသားအဖွဲ့မှ တင်ပြသောမျှော်မှန်းချက်များ		အမျိုးသမီးအဖွဲ့မှ တင်ပြသောမျှော်မှန်းချက်များ	
၁	မွား ရေ၊ ကျေးရွာ၊ လမ်း၊ ကျေးရွာ စတင်	၁	ရွာနား၊ လမ်း၊ စေ့ချင် (ဆိုလာ)
၂	ကျေးရွာ၊ မြို့၊ ရေ၊ ကွက်လမ်း၊ ရရှိရေးရှိ	၂	ရွာပြင် ကျောင်း၊ စာပန်း၊ ကိုဇာဏ
၃	စိမ်းစိုက်ရေးစနစ်၊ လမ်းနှင့် ပညာရပ် စတင်	၃	ရွာပြင် ဆေးပေးခန်း၊ ကျေးရွာ၊ ကိုဇာဏ
၄	ကျေးရွာ၊ ပညာဆိုင်ရာ မြေပုံ၊ စာပန်း၊ ကျောင်းနှင့်	၄	ပညာရပ် မြေပုံ စတင်
၅		၅	မိတ်ဆွေး (၆၀ ရာခိုင်နှုန်း) မြေပုံ စတင်
၆		၆	ဆက်ဆံရေး စတင်၊ ကျေးရွာ၊ ကိုဇာဏ



လူထုစံတိုပြု စီမံကိန်း၊ တနင်္သာရီမြို့နယ်

၇		၇	စိုက်ပျိုးရေး၊ သစ်တောရေး၊ လျှို့ဝှက်စာယ်
၈		၈	

ဂ။ လူထုစီမံကိန်း၏ လာမည့် (၃) နှစ်အတွက် အကျိုးဝင်သော ဦးစားပေး ဖွံ့ဖြိုးတိုးတက်မှု လုပ်ငန်း အစီအစဉ်များအားဖော်ပြပါ။

အဆင့်	ကျေးရွာအတွက် ဦးစားပေး ဖွံ့ဖြိုးတိုးတက်မှု လုပ်ငန်းစဉ်များ	အဆိုပြုသူ (အမျိုးသားများ/ အမျိုးသမီးများ/အမျိုးသား+ အမျိုးသမီး)	ခန့်မှန်းကုန်ကျ စရိတ်	အကျိုးခံစားခွင့်ရှိသူ ခန့်မှန်းခြေ အရေ အတွက်
၁	ရွာတွင်းလမ်း၊ ပေါင်၊ ကျွဲ	ကျား	၃၅ သိန်း	၁၁၅
၂	ကျေးလက်ကမ်း၊ ပေါင်၊ ကျွဲ	မ	၁၃၀ သိန်း	၁၁၅
၃				
၄				
၅				
၆				
၇				
၈				

ဃ။ လူထုစီမံကိန်း၏ လာမည့် (၃) နှစ်အတွက်အကျိုးမဝင်သော ဦးစားပေး ဖွံ့ဖြိုးတိုးတက်မှု လုပ်ငန်း အစီအစဉ်များအားဖော်ပြပါ။

အဆင့်	ကျေးရွာအတွက် ဦးစားပေး ဖွံ့ဖြိုး တိုးတက်မှု လုပ်ငန်းစဉ်များ	အဆိုပြုသူ (အမျိုးသားများ/ အမျိုးသမီးများ/အမျိုးသား+ အမျိုးသမီး)	အခန်းကဏ္ဍ
၁	စီးလင်းရွာ (အထွေထွေ)	ကျား + မ	
၂	အိမ်ဂရု	ကျား + မ	
၃	ပယ်ဒွန်ဥယျာဉ် ဂရု	ကျား + မ	
၄	စာသင်ကျောင်း	ကျား + မ	
၅	စကေးချယ်သစ်ကျွန်း ဇာထိုး၊ မုန်းထိုး သစ်ကျွန်း	မ	

လူထုဗဟိုပြု စီမံကိန်း၊ တနင်္သာရီမြို့နယ်

၆	စိုက်ပျိုးရေးသင်တန်း	မ	
၇	ကားတစ်စီး ခရီးယားကုန်ကြမ်း	ကျား	
၈			

ဥက္ကဋ္ဌ ၊ ကျေးရွာစီမံကိန်းအထောက်အကူပြုကော်မတီမှ အတည်ပြုသည်။

အမည် ဒေါ်ခေါ်ခေါ်မာ လက်မှတ် ခေါ် နေ့စွဲ ၉.၃.၂၀၁၇

၁၀။ ကျေးရွာအုပ်စုစီမံကိန်းလုပ်ငန်းခွဲရွေးချယ်ခြင်း(ပုံစံ-၄)

ပုံစံ - ၁ - ၄ ကျေးရွာအုပ်စုစီမံကိန်းလုပ်ငန်းခွဲရွေးချယ်ခြင်းပုံစံ (Form PC 4)



လုပ်ငန်းအမျိုးအမည်၊ စီမံကိန်းလုပ်ငန်းခွဲရွေးချယ်မှုအစည်းအဝေးပြီးနောက်တွင် ကျေးရွာအုပ်စုမှ CF/TF တို့၏ အကူအညီရယူ၍ ကျေးရွာစီမံကိန်းအတွက် လက်မှတ်ထုတ်ပြန်ခြင်း အသိပေးရန်အား ပြည်ပုံအောင်မြင်သွင်းရမည်။ ဤပုံစံအား ပြည်ပုံစွာဖြည့်သွင်းပြီးပါက ကျေးရွာအုပ်စုဖွံ့ဖြိုးတိုးတက်ရေးစီမံချက်တွင် TPIC သို့ ပေးပို့ရန်အတွက် နောက်ဆက်တွဲအဖြစ် ထားရှိရမည်။ CF ပုံ ကျေးရွာတစ်ရွာချင်းစီ၏ စီမံကိန်းလုပ်ငန်းခွဲဆိုင်ရာ အချက်အလက်များကို MIS သို့ ထည့်သွင်းရမည်။ (ယခုနှစ်စီမံကိန်းလုပ်ငန်းခွဲ မလုပ်ကိုင်သော ကျေးရွာများ မပါဝင်ပါ။)

ကျေးရွာအုပ်စုအမည်/ရပ်ကွက်အမည်/ဝန်ထမ်းအမည် ဒေါ်စိုစိုလှ (CF)၊ ဒေါ်စုပင်စုစု (CF)၊ ဒေါ်အေးဒီဂျက် (TF)

စက်ဝန်းအားအမှတ်ခြစ်ပေးပါ။ (✓) ဝက်ဝန်း(၁) ဧကဝန်း(၂) ဝက်ဝန်း(၃) ဝက်ဝန်း(၄) မရှိ

ပြည်နယ်/တိုင်း ကယားပြည်နယ် | မြို့နယ် ကယားမြို့နယ် | ကျေးရွာအုပ်စု အရှေ့မော်တုန်း

ကျေးရွာအမည်	ထောင်ရွက်ပည့် လုပ်ငန်းများ	အတိုင်းအတာ	ခန့်မှန်း တိုက်ရိုက် အကျိုးခံစားခွင့် ရှိသူများ	အဆိုပြုတင်ပြသူ	ခန့်မှန်းကုန်ကျစရိတ်			စုစုပေါင်း
					စီမံကိန်းမှ ထည့်ဝင်မှု	ကျေးရွာမှ ထည့်ဝင်မှု	အခြားထည့်ဝင်မှု (ဖော်ပြပါ) ထည့်ဝင်ငွေ ၊ အပည်/အဖွဲ့	
ဖြင့်ဂျီ	စာသင်ကျောင်း (မြို့ပြခြံစိုင်း (၇၀၀၀))	၅၀'x3၀'x1၂'	722	<input type="checkbox"/> ကျား <input type="checkbox"/> မ <input checked="" type="checkbox"/> ကျား+မ	6,000,000			
ဥမ	စာသင်ကျောင်း ဆောက်လုပ်ရေး အောက်ခြံစိုင်း	60'x30'x1၂'	1000	<input type="checkbox"/> ကျား <input checked="" type="checkbox"/> မ <input type="checkbox"/> ကျား+မ	17,000,000			
အရှေ့စု	စိမ်းစမ်းဂျေ (ပိုက်+ကျေးတန်း (၅၀၀၀))	7650'	448	<input type="checkbox"/> ကျား <input type="checkbox"/> မ <input checked="" type="checkbox"/> ကျား+မ	8,500,000			
အိုင်ပင်	ဖိုးလင်းဂျေ	4500'	878	<input type="checkbox"/> ကျား <input type="checkbox"/> မ <input checked="" type="checkbox"/> ကျား+မ	7,600,000			
ကျေးမပြင်	ကျွန်းကုန်းကမ်း + ပေါင်းစု	(100') (15'x7')	115	<input checked="" type="checkbox"/> ကျား <input type="checkbox"/> မ <input type="checkbox"/> ကျား+မ	3,500,000			

ရာသူး ကျေးရွာအုပ်စု ဗီ/ထောက်ကော်မတီ ဥက္ကဋ္ဌ အမည် လက်မှတ် ရက်စွဲ 14.5.2017

၁၁။ ကျေးရွာကော်မတီဝင်များစာရင်း

အရှေ့မော်တုန်းကျေးရွာအုပ်စု				
ကျေးရွာ - ကော့မပြင်				၂၀၁၇ ခုနှစ်
စဉ်	အမည်	ကော်မတီ	တာဝန်	ဖုန်း
၁	ဦးထွန်းလင်း	ဗို/ထောက်	ဥက္ကဋ္ဌ	၀၇၇၆၂၃၀၂၃၀၇
၂	ဒေါ်ခန့်ဆန်းဟို		ဥက္ကဋ္ဌ	၀၇၂၅၀၄၆၇၇၇၇
၃	ဦးမောင်မျိုးဝင်း	စောဇိဏ္ဍိန်ကြီးကြပ်ရေး ဆယ်ကော်မတီ	ဥက္ကဋ္ဌ	
၄	ဒေါ်ဖိုးကင်း		အဖွဲ့ဝင်	
၅	ဦးသန်းလေးလေး	လည်ပတ်ထိန်းသိမ်းရေး ဆယ်ကော်မတီ	ဥက္ကဋ္ဌ	၀၇၇၇၂၆၆၈၄၇၇
၆	ဒေါ်အေးလွယ်		အဖွဲ့ဝင်	
၇	ဦးလင်းဦး	ဝယ်ယူရေး ဆယ်ကော်မတီ	ဥက္ကဋ္ဌ	၀၇၇၇၃၀၇၈၂၇၃
၈	ဒေါ်အေးအေးဦး		အဖွဲ့ဝင်	၀၇၂၆၀၇၀၆၄၆
၉	ဦးစိုးဝင်း	ဝေဖန်စာကြည့်တိုက်ကြားချက် ဖြေရှင်းရေးအဖွဲ့	ကော်မတီ	
၁၀	ဒေါ်ခန့်အေး		ကော်မတီ	
၁၁	ဦးကျော်စွာ	ဖွဲ့စည်းရေး	ကော်မတီ	၀၇၄၅၂၂၈၁၀၂၂
၁၂	ဦးကျော်စွာ	ကျေးရွာစေတနာ့ထောက်ပံ့ရေး	ကော်မတီ	၀၇၇၆၃၆၇၆၇၈၂
၁၃	ဒေါ်အေးခန့်		ကော်မတီ	

၁၂။ ကျေးရွာအုပ်စုကော်မတီဝင်များစာရင်း

အရှေ့မော်တုန်းကျေးရွာအုပ်စု
အုပ်စုကော်မတီဝင် စာရင်း :

- အုပ်စုစီဆေးက (မ) - ဒေါ်ခင်ယုမေ
- အုပ်စုစီဆေးက (က) - ဦးသိန်းထွန်းဦး
- အုပ်စုကဏ္ဍရေးဖူး - ဦးထွန်းစို
- အုပ်စုငွေစာရင်းကိုင် - ဦးမောင်မောင်ဂြိန်
- အုပ်စုကဏ္ဍရေးအဖွဲ့ဝင် - ဒေါ်နှင်းနှင်းစို

၁၃။ ဦးစားပေးကဏ္ဍအလိုက် လုပ်ငန်းများ အကျဉ်းချုပ်

အရှေ့မော်တုန်းကျေးရွာအုပ်စု			ကော့မပြင်ကျေးရွာ		
စဉ်	လုပ်ငန်း	ကဆုံးကဏ္ဍ	အဆိုပြုသူ	အကျိုးခံစားခွင့်ရှိသူ	ပြုပြင်ထောက်ပံ့ရေးအဖွဲ့အစည်း
၁	ရွာတွင်းကွန်ကရစ်လမ်းပေါင်းကူး	ကမ္ဘောဇကုမ္ပဏီ	ကျား	၁၁၅	၂၀၀၀
၂	ကျေးလက်ဆေးပေးခန်း	ကမ္ဘောဇကုမ္ပဏီ	မ	၁၁၅	၂၀၀၀
၃	ဖီးလင်းရေ(အိုလာ)	ကမ္ဘောဇကုမ္ပဏီ	ကျား+မ	၁၁၅	၂၀၀၀
၄	အိမ်ဂရုမ်	မ	ကျား+မ	၁၁၅	၂၀၀၀