

ပြည်ထောင်စု သမ္မတမြန်မာနိုင်ငံတော် အစိုးရ

စိုက်ပျိုးရေး ၊ မွေးမြူရေးနှင့်ဆည်မြောင်းဝန်ကြီးဌာန

ကျေးလက်ဒေသဖွံ့ဖြိုးတိုးတက်ရေး ဦးစီးဌာန

တနင်္သာရီမြို့နယ်



လူထုဗဟိုပြု စီမံကိန်း

National Community Driven Development Project

(NCDDP)



ကျေးရွာဖွံ့ဖြိုးရေး အစီအစဉ်

Village Development Plan (VDP)

ထုံနွယ်ကျေးရွာ၊ အရှေ့မော်တုန်းကျေးရွာအုပ်စု

၂၀၁၇ ခုနှစ်

တနင်္သာရီမြို့နယ်

ထုံနွယ်ကျေးရွာ၊ အရှေ့မော်တုန်းကျေးရွာအုပ်စု၊ တနင်္သာရီမြို့နယ်

မာတိကာ

၁။	မြို့နယ်မြေပုံ	၃
၂။	ကျေးရွာအုပ်စုပြမြေပုံ (တည်နေရာ)	၄
၃။	အုပ်စုတွင်ပါဝင်သောကျေးရွာများစာရင်း	၅
၄။	ကျေးရွာအခြေခံအချက်အလက်များ	၆-၇
၅။	လူထုပူးပေါင်းပါဝင်သော လူမှုဆန်းစစ်ခြင်းနှင့် အကဲဖြတ်ခြင်းလုပ်ငန်းစဉ် (PSA/PRA) အကျဉ်းချုပ်ဖော်ပြချက်	၈-၉
၆။	ကျေးရွာဖွံ့ဖြိုးရေးအစီအစဉ်အတွက်အသုံးပြုခဲ့သော PRA tools များနှင့် တစ်ခုချင်းစီအတွက် သုံးသပ်ချက်များ	၁၀-၂၅
၇။	ကျေးရွာအချက်အလက်(ပုံစံ-၁)၊ ပထမအကြိမ်အစည်းအဝေးမှတ်တမ်း	၂၆-၂၉
၈။	စီမံကိန်းစက်ဝန်းအချိန်ဇယား(ပုံစံ-၂)	၃၀
၉။	ကျေးရွာဖွံ့ဖြိုးရေးဦးစားပေးအစီအစဉ်(ပုံစံ-၃)၊ ဒုတိယအကြိမ်အစည်းအဝေးမှတ်တမ်း	၃၁-၃၅
၁၀။	ကျေးရွာအုပ်စုစီမံကိန်းလုပ်ငန်းခွဲရွေးချယ်ခြင်း(ပုံစံ-၄)၊ အုပ်စုအစည်းအဝေးမှတ်တမ်း	၃၆-၃၉
၁၁။	ကျေးရွာကော်မတီဝင်များစာရင်း	၄၁
၁၂။	ကျေးရွာအုပ်စုကော်မတီဝင်များစာရင်း	၄၂-၄၃
၁၃။	ဦးစားပေးကဏ္ဍအလိုက် လုပ်ငန်းများ အကျဉ်းချုပ်	၄၄

၁။ တနင်္သာရီမြို့နယ်ပြ မြေပုံ

တနင်္သာရီမြို့နယ်၊ ကျေးရွာအုပ်စုများပြမြေပုံ

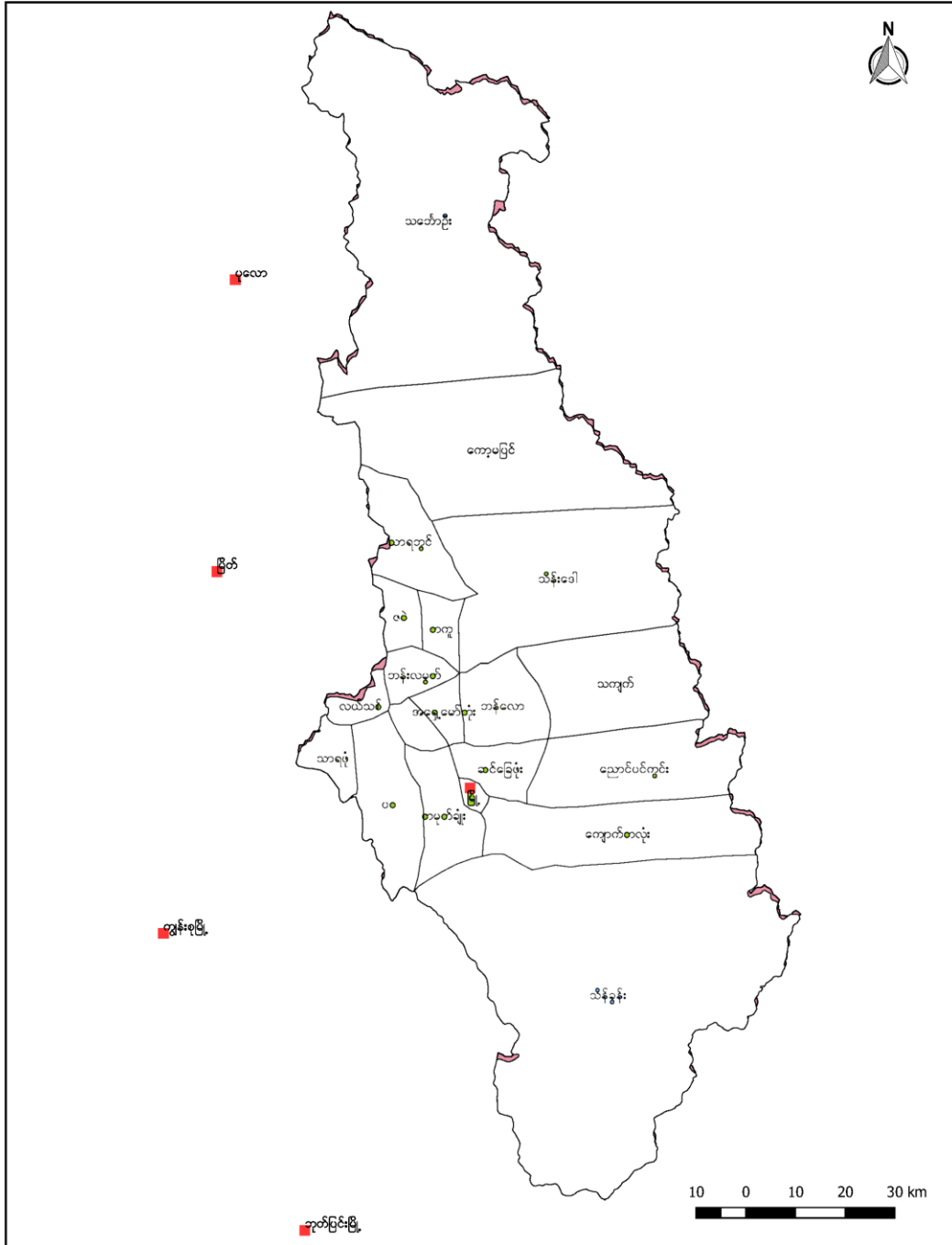

၂။ အရှေ့မော်တုန်းကျေးရွာအုပ်စုပြင်ပုံကြမ်း

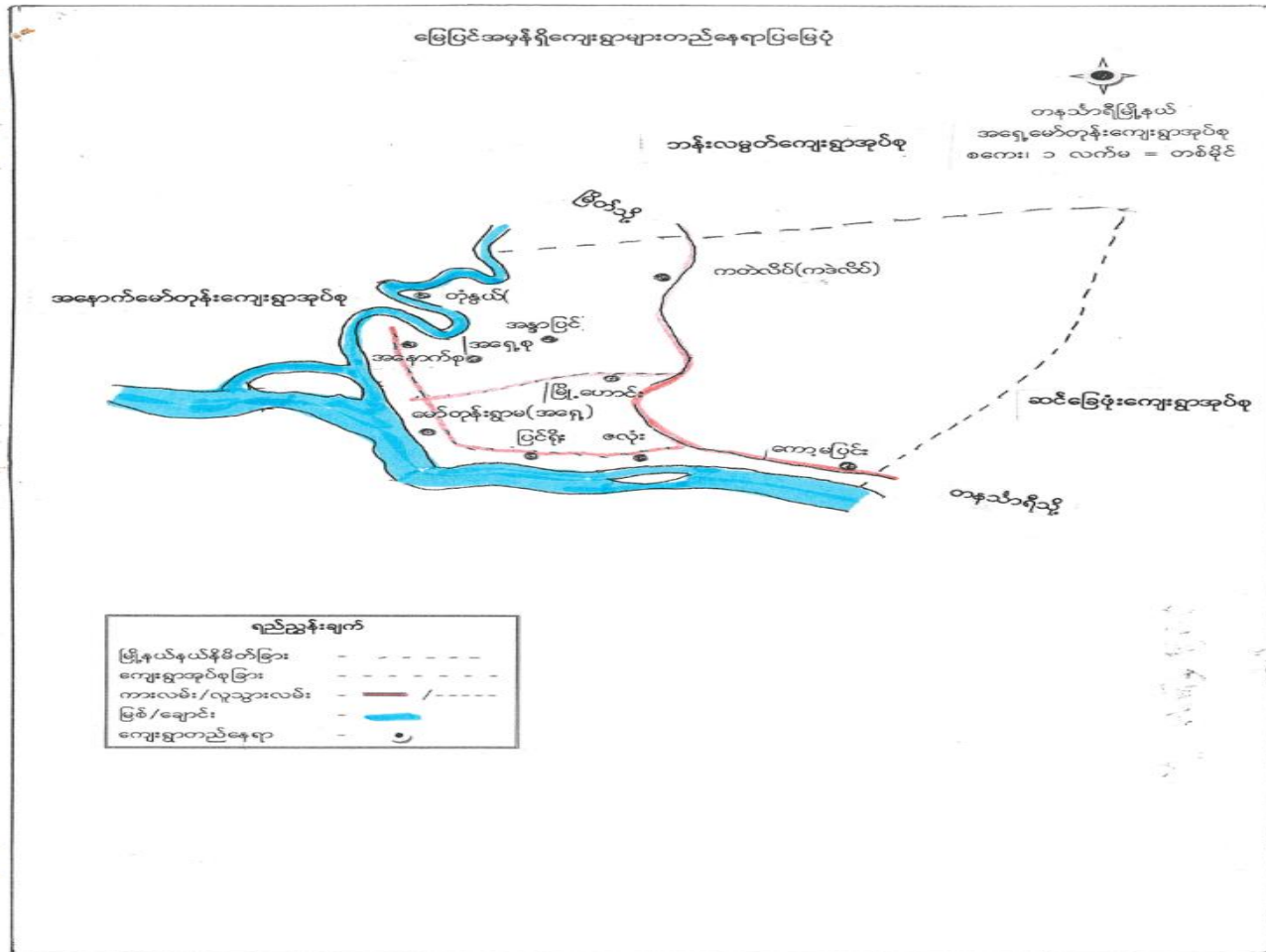

၃။ အုပ်စုတွင်ပါဝင်သောကျေးရွာများစာရင်း

၁။ ရွာမကျေးရွာ

၂။ ဇလုံးကျေးရွာ

၃။ ပြင်ရိုးကျေးရွာ

၄။ ထုံနွယ်ကျေးရွာ

၅။ အရှေ့စုကျေးရွာ

၆။ အနောက်စုကျေးရွာ

၇။ ကတဲလိပ်ကျေးရွာ

၈။ မြို့ဟောင်းကျေးရွာ

၉။ အန္တာပြင်ကျေးရွာ

၁၀။ ကော့မပြင်ကျေးရွာ

၄။ကျေးရွာအခြေခံအချက်အလက်

ထုံနွယ်ကျေးရွာ၏ ကျေးရွာအခြေခံအချက်အလက်

ထုံနွယ်ကျေးရွာတွင် အိမ်ထောင်စု (၇၅) ခုရှိပြီး၊ ဗမာလူမျိုးများ ဖြစ်ကြပါသည်။ ထုံနွယ်ကျေးရွာရှိ ကျေးရွာသား အားလုံးတို့သည် ဗုဒ္ဓဘာသာကို ကိုးကွယ်ကြပါသည်။ ကျေးရွာတွင် ဖဆန့်ရွှမ်းသူများ (၇၀) ဦးရှိပါသည်။ သက်ကြီး ရွယ်အိုများ (၆၅) နှစ်နှင့် အထက် (၂၂) ဦးရှိပါသည်။ ထုံနွယ်ကျေးရွာတွင် အမျိုးသားလူဦးရေမှာ (၁၉၁) ဦးရှိပြီး၊ အမျိုးသမီးလူဦးရေမှာ (၁၈၇) ဦးရှိပါသည်။ ထုံနွယ်ကျေးရွာတွင် အမျိုးသား ဦးဆောင်သော အိမ်ထောင်စုမှာ (၆၂) ခုရှိပြီး၊ အမျိုးသမီး ဦးဆောင်သော အိမ်ထောင်စုမှာ (၁၃) ခု ရှိပါသည်။ ကျေးရွာရှိ ခလေးများ အတွက် (က.မ.က) တာဝန်ကျောင်း၊ တစ်ကျောင်းရှိပြီး၊ ပညာဆက်လက်သင်ရန် အုပ်စုဗဟိုဖြစ်သော ရွာမကျေးရွာတွင် ဆက်လက်ပညာသင်ကြားရပါသည်။ ကျန်းမာရေး အနေဖြင့်ကျန်းမာရေး ဌာန မရှိသော်လည်း ဆေးကုသရန် အခက်အခဲ ရှိသော်လည်း ရွာမကျေးရွာ ဇာကျွန်းမာရေးဌာနကို အားကိုး၍ ဆေးကုသ ဖြစ်ပေကြပါသည်။ ကသာရေးအဆောက်အဦးများအနေဖြင့် စုစုပေါင်း/စေတီနှင့် ဘုန်းကြီးကျောင်း ရှိပါသည်။ လက်ဖွဲ့ပညာရှင် များလည်း ကျေးရွာတွင် ရှေ့ဆောင်သူများ ရှိပါသည်။ ကျေးရွာအုပ်စုဗဟိုနှင့် ဆက်သွယ်ထားသော လမ်းမှာ ဆိုင်ကယ်သွားလမ်း၊ ခြေသွားလမ်း၊ လူသွားလမ်း ဖြစ်ပြီး၊ (၂၅) မိုင် ရှိပါသည်။ ခြောက်သွေ့သောရာသီတွင် အုပ်စုဗဟိုကို (၁၅) မိုင်ခန့်မျှ ဖြင့်သွားရပြီး၊ မိုးရာသီတွင် (၃၀) မိုင်ခန့် သွားရပါသည်။ ထုံနွယ်ကျေးရွာ တွင် ယခင်က နွယ်ရေကြီးကြီး ယခုအချိန်တွင် တစ်ခါတစ်ရံမျှသာ ရေကြီး ရေလျှံ သည် ဟု သိရပါသည်။

လူထုပူးပေါင်းပါဝင်သော လူမှုဆန်းစစ်ခြင်းနှင့် အကဲဖြတ်ခြင်းလုပ်ငန်းစဉ် (PSA/PRA) အကျဉ်းချုပ်ဇယား

ဆိုင်	ဆောင်ရွက်ရေး အရာ	ရက်စွဲ	ဦးတည်အုပ်စု	တက်ရောက်သူ			အဓိကဆွေးနွေး ညှိနှိုင်းချက်များ
				ကျား	မ	ပေါင်း	
၁။	လူမှုစီးပွား အဆင့်ဆင့် ဖွဲ့စည်းခြင်း	၁၀.၃.၂၀၁၇	ဥင်းသာ၊ အလယ် အလတ်၊ ဦးစိုး၊ ဦးအောင်၊ ဦးအောင်၊ ဦးအောင်	၇	၅	၁၂	ကျေးရွာလူမှုစီးပွား အုပ်စုများ ဦးစား ဖွဲ့စည်းခြင်း၊ အတွက် အခြေခံ ဖွဲ့စည်းခြင်း၊ ဖွဲ့စည်းခြင်း၊ ဖွဲ့စည်းခြင်း၊ ဖွဲ့စည်းခြင်း၊ ဖွဲ့စည်းခြင်း
၂။	ကုန်စွဲဖြေဖြေ ကွန်ဒို	၁၀.၃.၂၀၁၇	ကော်မတီဝင်၊ အမျိုးသမီး၊ အမျိုးသားများ	၇	၅	၁၂	ကုန်စွဲဖြေဖြေ ချိတ်ဆွဲခြင်း၊ ချိတ်ဆွဲခြင်း၊ ချိတ်ဆွဲခြင်း၊ ချိတ်ဆွဲခြင်း၊ ချိတ်ဆွဲခြင်း၊ ချိတ်ဆွဲခြင်း
၃။	ကျေးရွာလူမှုစီးပွား ဖွဲ့စည်း နေရာရွာ ဖွဲ့စည်းခြင်း	၁၀.၃.၂၀၁၇	ရပ်ဝါရပ် များ၊ ကော်မတီဝင် များ	၇	၅	၁၂	အိမ်အမျိုးအစားများ၊ အခြေခံ အဆောက်အအုံများ၊ လမ်းပန်း ဆက်သွယ်ရေး အခြေအနေ၊ လမ်းပန်း ဆက်သွယ်ရေး၊ မြစ်ချောင်းများ၊ အတွင်းကျေးရွာများ၊ စစ်တော်များ
၄။	ကျေးရွာစီးပွား (၅) ဖွဲ့စည်း ဦးစားပေး အစီအစဉ် ဖြစ်ပေါ်စေရေး	၁၀.၃.၂၀၁၇	အမျိုးသား အုပ်စု၊ အမျိုးသမီး အုပ်စု၊ လူငယ်အုပ်စု၊ ရပ်ဝါရပ် အုပ်စု	၃၇	၂၈	၆၅	အကျိုးမြှင့်တင်ရေး၊ အကျိုးခံစား ဦးစား အဓိကလိုအပ်ချက်များ ပေါ်မူတည်၍ ဆုံးဖြတ်ချက်
၅။	အဖွဲ့အစည်း ချိတ်ဆွဲခြင်း	၁၀.၃.၂၀၁၇	ကျေးရွာအုပ်စု၊ ကျေးရွာ အဖွဲ့၊ ကျေးရွာ အဖွဲ့၊ ကျေးရွာ အဖွဲ့	၈	၇	၁၅	ကျေးရွာတွင်းရှိ အဖွဲ့အစည်း များနှင့် မည်သို့ ဖွဲ့စည်းခြင်း၊ ကျေးရွာ အဖွဲ့များ အတွက် မည်သည့် အဖွဲ့များ ချိတ်ဆွဲခြင်း လိုအပ်ပါသလဲ

၆။	ပင့်ကူအိမ်ကွန်ယက်	၂၀၁၇.၂.၂၀	အမျိုးသားများ နှင့် အမျိုးသမီး များ	၈	၉	၁၂	အမျိုးသားများနှင့် အမျိုး သမီးများ တန်းတူအခွင့် အရေး ရရှိမှုနှင့် မရရှိ သည့် အကြောင်းအရာများ
၇။	ကျေးရွာအိမ်မက် ပြင်မြေပုံ	၂၀၁၇.၂.၁၄	ကျေးရွာခါ ဆောက် အဖွဲ့ ကျေးရွာလူထု	၃၂	၂၈	၉၅	ကျေးရွာအိမ်မက်တွင် ကျေးရွာ တွင် ဖြစ်ပေါ်နေသော၊ ဖြစ် ပေါ်နေသော အရာများ ထည့် သွင်းရေးဆွဲခြင်း

၆.၁။ လူမှူးရေးအရင်းအမြစ်ပြမြေပုံ



ထုံနွယ်ကျေးရွာ၊ အရှေ့မော်တုန်းကျေးရွာအုပ်စု၊ တနင်္သာရီမြို့နယ်

၆.၂။ ဥစ္စာနေကြွယ်ဝမှု အဆင့်သတ်မှတ်ခြင်း

ဥစ္စာနေကြွယ်ဝမှု အဆင့်သတ်မှတ်ချက်			ထုံနွယ်
အဆင့်	သတ်မှတ်ချက်	အိမ်အောင်းရ	ရာခိုင်နှုန်း
၁	RC တိုင်၊ ဆွတ်ဖိုး (တိုက်ခံအိမ်)၊ ဆိုင်ကယ်၊ လယ်ထွန်ခက်၊ ဝေါးခက်၊ ထော်လာဂျီ၊ ရာဘာ (၂၀)ဧက၊ ကွမ်း (၅၅ဧက၊ လယ်(၄)ဧက၊	၂၀	၂၈.၂ %
၂	RC တိုင်၊ ဆွတ်ဖိုး၊ အိမ်၊ ဆိုင်ကယ်၊ ကွမ်းခြံ (၂)ဧက၊	၂၂	၃၁ %
၃	RC တိုင်၊ ယစ်တိုင်၊ ဆွတ်ဖိုး၊ အိမ်၊ ကျပ်စား၊ အလုပ် (အိမ်ပြုဖွဲ့၍ ပိုင်ဆိုင်မှုပမာဏ)	၂၉	၄၀.၈ %
	စုစုပေါင်း	၇၁	၁၀၀ %

ထုံနွယ်ကျေးရွာ၏ ဥစ္စာဓနကြွယ်ဝမှုဖြေလဟာ: သုံးသပ်ချက်

ကျေးရွာအုပ်စုအမည်။	။	။ အရှေ့မော်တုန်း ။
ကျေးရွာအမည်	။	။ ထုံနွယ် ။
လဟာ: အမည်	။	။ ဥစ္စာဓနကြွယ်ဝမှုဖြေလဟာ: ။
သုံးသပ်ချက်	။	။ ထုံနွယ်ကျေးရွာတွင် ရွာသားများ၏ စန့်အရ ဥစ္စာဓနကြွယ်ဝမှုကို အဆင့် (၁)၊ အဆင့် (၂) ။

အဆင့် (၃) ယူ၍ အဆင့် (၃) ဆင့် ခွဲခြားထားပါသည်။ အဆင့် (၁) တွင် RC တိုင် (အဆင့်) ဆွပ်မိုး (လှိုက်ခံအိမ်)၊ ဆိုင်ကယ်၊ ယာယီထွန်ကန်၊ စပါးစက်၊ ထော်ဟာရီ၊ ဂျာကပြေစာ ကွမ်း (၅၀၀၀)၊ ယာယီ (၄)၀၀၀ ဖိုင်ဆိုင်ဖြိုး၊ အိမ်ထောင်စု (၂၀) အိမ်ရှိဖြိုး ။ (၂၀.၂%) ရှိပါသည်။ အဆင့် (၂) တွင် RC တိုင် ဆွပ်/ခန့်မိုးအိမ်၊ ဆိုင်ကယ်၊ ကွမ်းခြံ (၂)၀၀၀ ဖိုင်ဆိုင်ဖြိုး၊ အိမ်ထောင်စု (၂၂) အိမ်ရှိဖြိုး၊ (၃၀%) ရှိပါသည်။ အဆင့် (၃) တွင် RC တိုင် ၁ သစ်တိုင် ခန့်မိုးအိမ် ကျပ်၊ ကလပ်၊ အိမ် ဖိုင်ဆိုင်ဖြိုး၊ အိမ်ထောင်စု (၂၆) အိမ်ရှိပါသည်။ (၄၀.၈%) ရှိပါသည်။ အချုပ်အခြေ ထုံနွယ်ကျေးရွာတွင် ကျေးရွာသားများ ဖိုင်ဆိုင်ဖြိုး နည်းပါးဖြိုး၊ ကလပ်ကိုင် အခွင့်အလမ်းများ၊ ဖန်တီးပေးရန် ဖြေအပ်ရသော ရွာလေး တစ်ရွာ ဖြစ်သည် ဟု သုံးသပ်ဖိပါသည်။

၁။ ပိုင်ဆိုင်မှုနှင့် ခွဲခြမ်းစိတ်ဖြာမှု

အသုံးပြုသူ		ထုံနွယ်
ကျား	မ	ကျား + မ
မီးစက်	အပင်ချုပ်စက်	ဓား၊ ပေါက်တူး၊ ပုဆိန်
မြက်ထွင်းစက်	လက်ဝတ်ရတနာ	ဆိုင်ကယ်
စပါးစက်	မီးဖိုချောယံးပစ္စည်း	TV
လယ်ထွန်စက်	ဖြက်၊ ဝက်၊ သဲ	ဖုန်း
ထော်လာဂျီ		ဖျာ
ကျွဲ၊ နွား		
ဂျေစုတ်စက်		
စက်ပျော		

ထိန်းချုပ်သူ		ထုံနွယ်
ကျား	မ	ကျား + မ
မီးစက်	မြက်ထွင်းစက်	စပါးစက်
ကျွဲ၊ နွား	အပင်ချုပ်စက်	လယ်ထွန်စက်
စက်ပျော	ဖြက်၊ ဝက်၊ သဲ	ဖုန်း
ဂျေစုတ်စက်	မီးဖိုချောယံးပစ္စည်း	TV
ထော်လာဂျီ	ဖျာ	
ဆိုင်ကယ်	လက်ဝတ်ရတနာ	
ဓား၊ ပေါက်တူး၊ ပုဆိန်		

ထုံနွယ်ကျေး ရွာ၏အသုံးပြုသူထိန်းချုပ်မှုဇယား၏သုံးသပ်ချက်

ထုံနွယ်ကျေးရွာ၏အသုံးပြုသူအသုံးပြုမှုဇယားအား ကြည့်ရှုခြင်းအား
 ဖြစ်စေပြီး သားများ မှာအများအားဖြင့် တစ်ဖိုး ငြိမ်းပူဇွန်များကို သုံးစွဲပြီး အမျိုး
 သမီးများ မှာ အိမ်တွင်းပိုင်ဆိုင်မှုများကို သုံးစွဲပြီး ထိုပစ္စည်းများ၏ ထိန်းချုပ်
 မှုတွင် အမျိုးသမီးများ မှာ အိမ်တွင်းပိုင်ဆိုင်မှုပိုင်ဆိုင်မှု မှုကိုသာ ထိန်းချုပ်ထား
 မှုရှိကြောင်းတွေ့ရှိရပါသည်။ ထိုအခွင့်အာဏာများ၏ ကြည့်ရှုခြင်းဖြစ်စေပြီး
 သားများ မှာ ပိုမိုကာလထွက်မိုး မှုရှိနေကြောင်းတွေ့ရှိရပါသည်။

၆.၄။ ရာသီခွင်ပြ ပြက္ခဒိန်

ရာသီခွင်ပြပြက္ခဒိန်						ထုံနွယ်						
အကြောင်းအရာ	ဇင်္ဂါ	နတ်	အင်္ဂါ	ဗုဒ္ဓ	အင်္ဂါ	ဇင်္ဂါ	နတ်	အင်္ဂါ	ဗုဒ္ဓ	အင်္ဂါ	ဇင်္ဂါ	နတ်
လယ်	///	///	///			///	///	///			///	///
ဥယျာဉ်	///	///	///								///	///
သီဟိုဠ်			///	///	///							
မွဲတော်လ				///				///	///	///		
ဣသိ	///	///	///	///							///	///
ဟိုဠ်	///	///	///	///							///	///
တပိ	///	///	///	///	///	///		///	///	///	///	///
မွဲကြီး	///	///	///	///	///	///	///	///	///	///	///	///
တောခွက်		///	///			///	///	///				
မွဲ	▲		▲	▲	▲				▲	▲	▲	▲
မွဲ	▲	▲	▲	▲	▲	▲	▲	▲	▲	▲	▲	▲

ရာသီခွင်ပြ ပြက္ခဒိန် သုံးသပ်ချက်

ထုံနွယ်ကျေးရွာအကျဉ်းပြုပြန်ရေး သုံးသပ်ချက်

ကျေးရွာအုပ်စု ။ ။ အရှေ့မော်တုန်း ။

ကျေးရွာအမည် ။ ။ ထုံနွယ် ။

ဇယားအမည် ။ ။ ရာသီခွင်ပြုပြန်ရေး ။

သုံးသပ်ချက် ။ ။ ထုံနွယ်ကျေးရွာအကျဉ်းပြုပြန်ရေး ကိုကြည့်ခြင်း၊

အားဖြင့် ထုံနွယ်ကျေးရွာတွင် မြို့နယ်၊ ရေးဖြင့် သော

လယ်၊ ဥယျာဉ်၊ သစ်တော၊ ကြံဆင်း၊ ကိုင်း၊ များကို အဓိကထား ဖွဲ့စည်းရာသည်

ကိုတွေ့ရပါသည်။ မှတ်တမ်းများ ရှိသည်ကိုလည်း တွေ့ရပါသည်။

ထုံနွယ်ကျေးရွာတွင် မြို့နယ်၊ ရေးဖြင့် သော လယ်၊ ဥယျာဉ်၊ သစ်တော၊ ကြံဆင်း၊ ကိုင်း၊ များကို

အဓိကထား ဖွဲ့စည်းရာသည် ကိုတွေ့ရပါသည်။ ဥယျာဉ်ခြံတွင် တွင်းသီးကို အဓိက

ထား မြို့နယ်၊ ရေးဖြင့် သော လယ်၊ ဥယျာဉ်၊ သစ်တော၊ ကြံဆင်း၊ ကိုင်း၊ များကို

အဓိကထား ဖွဲ့စည်းရာသည် ကိုတွေ့ရပါသည်။ ဥယျာဉ်ခြံတွင် တွင်းသီးကို အဓိက

ထား မြို့နယ်၊ ရေးဖြင့် သော လယ်၊ ဥယျာဉ်၊ သစ်တော၊ ကြံဆင်း၊ ကိုင်း၊ များကို

အဓိကထား ဖွဲ့စည်းရာသည် ကိုတွေ့ရပါသည်။ ဥယျာဉ်ခြံတွင် တွင်းသီးကို အဓိက

ထား မြို့နယ်၊ ရေးဖြင့် သော လယ်၊ ဥယျာဉ်၊ သစ်တော၊ ကြံဆင်း၊ ကိုင်း၊ များကို

၆.၅။ ကျားမရေးကဏ္ဍ(၂)ပင့်ကူအိမ်ပြ မြေပုံ

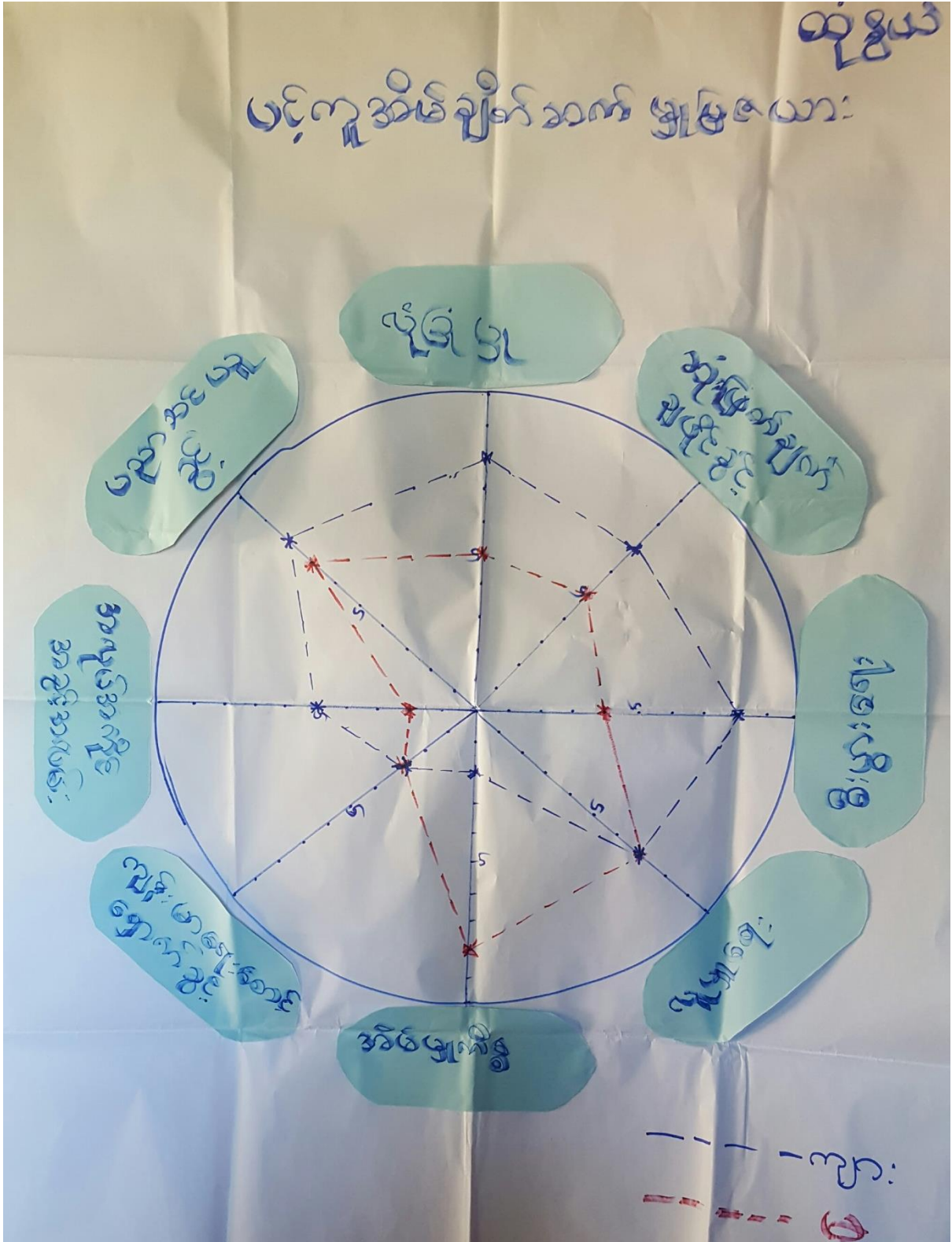

ကျားမရေးကဏ္ဍ(၂)ပင့်ကူအိမ်ပြ မြေပုံ သုံးသပ်ချက်

ထုံနွယ်ကျေးရွာ၏ ပင့်ကူအိမ်ချိတ်ဆက်မှုဖြေပေးသော သုံးသပ်ချက်

- | | | |
|--------------------|---|-------------------------------------------------------------------------------------|
| ကျေးရွာအုပ်စုအမည်။ | ။ | အရှေ့မော်တုန်း။ |
| ကျေးရွာအမည် | ။ | ထုံနွယ် |
| ဇယားအမည် | ။ | ပင့်ကူအိမ်ချိတ်ဆက်မှုဖြေပေးသော။ |
| သုံးသပ်ချက် | ။ | ထုံနွယ်ကျေးရွာ၏ ပင့်ကူအိမ်ချိတ်ဆက်မှုဖြေပေးသော ကြွယ်ဝခြင်း၊ အားဖြင့် အမျိုးသမီးများ |

အရှေ့ဖြင့် အိမ်ဖွဲ့ကိစ္စတစ်ခုတည်းသာပျစ် ဦးဆောင်လုပ်ကိုင် ရေရသည်ကို တွေ့ရပါသည်။ စီးပွားရေးတွင် အမျိုးသားများသာ ဦးဆောင်ရသည်ကို တွေ့ရပါသည်။ ကျားမရေး စောစောကွင်းနှင့် ပျံ့ပွားတို့တွင် အမျိုးသမီးနှင့် အမျိုးသားတို့ တူကွဲအရေ ချရာသည် ကိုတွေ့ရပါသည်။ လုံခြုံမှု၊ ဆုံဖြတ်ချက်ချ ဖိုင်ခွင့်၊ အလုပ်ကိုင် အခွင့်အလမ်း၊ ပညာသင်ယူခွင့်တို့တွင် အမျိုးသမီးများ မှာ အမျိုးသားများ ထက် ကွဲကွဲနည်းပါးသည်ကို တွေ့ရပါသည်။

ထုံနွယ်ကျေးရွာ၏ ချိတ်ဆက်မှုပြဇယား၊ သုံးသပ်ချက်

ကျေးရွာအုပ်စု နမည်။	။	။အရှေ့မော်ထွန်း။
ကျေးရွာနမည်	။	။ ထုံနွယ်
ဇယားနမည်	။	။ ချိတ်ဆက်မှုပြဇယား။
သုံးသပ်ချက်	။	။ ထုံနွယ်ကျေးရွာတွင် နဖူးအမည် (၆၀) ဖွဲ့ရှိပါသည်။ ထိုနဖူးများတွင် ရှာအိမ်များ ။

ဂေါပက၊ ကာလသား၊ ကာလသမီး၊ နဖူး၊ ဝိုက် ဗြဟ္မဇာလွမ်းမိုး၊ မြေပြင်၊ ဒုတိယဗြဟ္မာ
 ရှိသော နဖူးမှာ ခမ္မဇကူလ် နဖူးဖြစ်သည်ဟုတွေ့ရပါသည်။ ထိုနဖူး
 ရှာအိမ်များသည်လည်း ဖြည့်ဆည်းပြီး၊ N13 ဝိုက်၊ ဝိုက်ချိတ်ဆက်
 ရှာသည်ကိုတွေ့ရပါသည်။ ကျောင်း၊ ကော်မတီနှင့် သားရွာ၊ စာပေ ဝိုက်
 သည်လည်း ကျေးရွာထဲတွင် ရှိသော်လည်း ကျေးရွာပူထုနှင့် ချိတ်ဆက်မှုအားနည်း
 ရှာသည်ကိုတွေ့ရပါသည်။ Unicef နှင့် နာဂေးကူညီမှုကင်း သည်လည်း
 ကျေးရွာပူထုနှင့် ချိတ်ဆက်မှု အားနည်း ရှာသည်ကိုတွေ့ရပါသည်။

၇။အခက်အခဲအတားဆီး၊ ပြဿနာ၊ စိန်ခေါ်မှုများ

ထုံနွယ်

***အမျိုးသမီးအဖွဲ့မှတစ်ဆင့်ပြောဆိုအခွင့်အာဏာ**

- ကျောင်းသားတွေစာဖြုတ်ရာတွင်ခက်ခဲ၊ အမျိုးသမီးများအိမ်မှလူကြီးများကွပ်ကဲမှုများ
- ချောင်းကျ၊ လွှဲကျ များမှာအသုံးပြုရအောင်ပြုစု၊ ကျန်းမာရေးဆိုင်ရာများဖြင့်
- ကျန်းမာရေးနှင့်ပညာရေးအခက်အခဲများဖြင့်လွှဲကျကွပ်ကဲမှုများ
- အမျိုးသမီးများအလုပ်အကိုင်ကွားပါးသဖြင့် အိမ်တွင်းသက်တောင့်ပညာရပ်များ
- ဆေးခန်းမရှိခြင်းဖြင့် ကျန်းမာရေးအခက်အခဲရှိသဖြင့်ဆေးခန်းလိုအပ်
- အလုပ်အကိုင်ကွားပါးသဖြင့်လွှဲကျကွပ်ကဲမှုများ၊ ပေါ့များသောကြောင့် မြစ်ကမ်းရေညစ်ညမ်းမှုများ
- ခိုလှုံ့ရေးသင်တန်းလိုအပ်သည်။ စီးပွားရေးအခက်အခဲဖြင့်
- သူ့အဖွဲ့အားလုံး (လမ်းမရှိသဖြင့် သွားရခက်ခဲ)

မျှော်မှန်းချက်များ

* အမျိုးသမီး အဖွဲ့မှတစ်ဖွဲ့သောမျှော်မှန်းချက်

- မြေ ၂၄ နှစ်စိုခိုးကိုချွင်းဖိတ်
- ရေ လိုချင်စာမယ် (အစိစိ)
- ရွာတွင်းလမ်းလိုချင်သေး (ကျွန်ုပ်တို့) ကျွန်းမာရေ နှင့် ပညာရေး အခက်အခဲဖြေရှင်း
- အိမ်တွင်းသောက်စေ့ သင်တန်း (စက်ချုပ် ဟိုအို)
- ဆေးခန်းလိုချင် - ကျွန်းမာရေ အခက်ခဲဖြေရှင်း ဆေးခန်းမရှိခြင်းဖြေရှင်း
- ဖြစ်စေ့ရောင်းလုပ်ငန်း - ဆင်းရဲသားများ၏ အထောက်အကူ
- ဆိုက်ပျိုးရေး သင်တန်း
- သုသာန်သွားလမ်း

၆.၉။ ဖွံဖြိုးတိုးတက်ရေး လုပ်ငန်းများ၊ စီမံကိန်းလုပ်ငန်းခွဲများစာရင်း

၁	ပျပ်စစ်မီးလင်းရေး	မကြော်မသောက်မည့်!
၂	စိမ်စမ်းရေး	မကြော်မသောက်မည့်!
၃	ရေဆင်းဆိပ်ခံတံတား	မကြော်မသောက်မည့်!
၄	ကျေးလက်ဆေးပေးခန်း	မကြော်မသောက်မည့်!
၅	ရေ (ဓာတ်စီ)	မကြော်မသောက်မည့်!
၆	ကျေးရွာ ချင်းဆက် (ကွန်ကရစ်ပမံ)	မကြော်မသောက်မည့်!
၇	မြေစိမ်းရောင်	သမားပွေးဝမ်းကြောင်!
၈	သုသာန်သွားပမံ	မကြော်!
၉	ဦးကပျိုးရေးသင်တန်း	သမားပွေးဝမ်းကြောင်!
၁၀	အိမ်တွင်း ပြုသင်တန်း (စားချယ်၊ လာဆိုး၊ ပန်းဆိုး)	သမားပွေးဝမ်းကြောင်!

၇။ ကျေးရွာအချက်အလက်(ပုံစံ-၁)



ပုံစံ - ၀ - ၁ ကျေးရွာအခြေခံအချက်အလက်များ (Form PC 1)

လမ်းညွှန်ချက်၊ ကျေးရွာတစ်ရွာသို့ ပထမဆုံးမိတ်ဆက်ရေး သွားရောက်သောအခါ လူထုစည်းရုံးရေးမှူးသည် ကျေးရွာ ခေါင်းဆောင်များအား ကျေးရွာအချက်အလက်များကို မေတ္တာရပ်ခံ၍ တောင်းခံရသည်။ ဤအချက်အလက်များကို စီမံကိန်း မိတ်ဆက်အစည်းဝေးမတိုင်မီတောင်းခံရမည်။ စီမံကိန်းမိတ်ဆက်အစည်းဝေးတွင် လူထုစည်းရုံးရေးမှူးသည် ဤအချက်အလက် များအား စစ်ဆေးပြီး မှန်ကန်အောင်ပြုလုပ်ရမည်။ ပြီးနောက်တွင် လူထုစည်းရုံးရေးမှူးမှ သတင်းအချက်အလက်ထံသို့ Tablets မှ တဆင့် ဖြည့်သွင်းရမည်။

ကျေးရွာခေါင်းဆောင် အမည် ဦး စံလွင်	ကျေးရွာခေါင်းဆောင်၏ ဖုန်းနံပါတ် ၀၉၄၇၉၃၅၄၆၈	လူထုစည်းရုံးရေးမှူး၏ အမည် ဖျံခိုင်
ပြည်နယ်/တိုင်းဒေသကြီး	မြို့နယ် တနင်္သာရ	ကျေးရွာအုပ်စု အရှေ့ပင်
		ကျေးရွာ ထွန်းပင်

က။ လူဦးရေ

လူမျိုးစု	အိမ်ထောင်စုအရေအတွက်	ကိုးကွယ်သည့်ဘာသာ	အိမ်ထောင်စုအရေအတွက်
လူမျိုးစု (၁) ဗမာ	၇၅	ဘာသာ (၁) ဗုဒ္ဓ	၇၅
လူမျိုးစု (၂) -----		ဘာသာ (၂) -----	
လူမျိုးစု (၃) -----		ဘာသာ (၃) -----	
လူမျိုးစုစေ့ -----		ဘာသာစေ့ -----	
အခြား			
	အရေအတွက်		
မသန်စွမ်းသူများ	၄ (ကျား) ၂ (မ)		
သက်ကြီးရွယ်အိုများ (၆၅ နှစ် နှင့် အထက်)	၁၀ (ကျား) ၁၅ (မ)		
စစ်ဘေးရှောင်			

	အမျိုးသား (အရေအတွက်)	အမျိုးသမီး (အရေအတွက်)
လူဦးရေ		
လူမျိုးစု (၁) -----	၁၉၁	၁၈၇
လူမျိုးစု (၂) -----		
လူမျိုးစု (၃) -----		
အခြား		
အိမ်ထောင်ဦးစီး	၆၂	၁၃

378



(၈) အခြေခံအထောက်အအံ့ အသုံးအဆောင်များ

စာသင်ကျောင်း	အမှတ် ခြံစိမ်	ကျန်းမာရေး	အမှတ် ခြံစိမ်	တာဝန်ပေး အဆောက်	အမှတ် ခြံစိမ်
အထက်တန်းကျောင်း	<input type="checkbox"/>	ဆေးရုံ	<input type="checkbox"/>	ဝေတီ	<input checked="" type="checkbox"/>
အလယ်တန်းကျောင်း	<input type="checkbox"/>	ကျန်းမာရေးဌာန	<input type="checkbox"/>	ဘုန်းကြီးကျောင်း	<input checked="" type="checkbox"/>
မူလတန်းကျောင်း	<input checked="" type="checkbox"/>	ကျန်းမာရေးဌာနခွဲ	<input type="checkbox"/>	ဟိန္ဒူဘုရားကျောင်း	<input type="checkbox"/>
မူကြိုကျောင်း	<input type="checkbox"/>	ဆေးပေးခန်း	<input type="checkbox"/>	စရပ်ယာဉ်ကျောင်း	<input type="checkbox"/>
အခြား	<input type="checkbox"/>	အခြား	<input type="checkbox"/>	ဗလီ	<input type="checkbox"/>
				အခြား	<input type="checkbox"/>
မှတ်ချက်		မှတ်ချက်		မှတ်ချက်	

(၉) ကျွမ်းကျင်သူများမှတ်တမ်း (ကျေးရွာတွင်နေထိုင်သော သို့မဟုတ် တခြားရွာမှလာရောက်သော ကျွမ်းကျင်သူများ)

(၁) စာသင်ကျောင်း			(၂) ကျန်းမာရေး			(၃) လက်မှုပညာရှင်		
	ရွာတွင်နေ ထိုင်သူ	အခြား ရွာမှ လာသူ		ရွာတွင်နေ ထိုင်သူ	အခြား ရွာမှ လာသူ		ရွာတွင် နေထိုင်သူ	အခြား ရွာမှ လာသူ
မူလတန်းပြဆရာ/မ	<input type="checkbox"/>	<input checked="" type="checkbox"/>	ဆရာဝန်	<input type="checkbox"/>	<input type="checkbox"/>	လက်သမား	<input checked="" type="checkbox"/>	<input type="checkbox"/>
အထက်တန်းပြဆရာ/မ	<input type="checkbox"/>	<input type="checkbox"/>	လက်ထောက် ကျန်းမာရေးမှူး	<input type="checkbox"/>	<input type="checkbox"/>	ပန်းရံ	<input checked="" type="checkbox"/>	<input type="checkbox"/>
အလယ်တန်းပြဆရာ/မ	<input type="checkbox"/>	<input type="checkbox"/>	အမျိုးသမီးကျန်းမာရေး ဆရာမ	<input type="checkbox"/>	<input type="checkbox"/>	လှုပ်စစ်ကျွမ်းကျင် မီးသမား	<input checked="" type="checkbox"/>	<input type="checkbox"/>
မူကြိုဆရာ/မ	<input type="checkbox"/>	<input type="checkbox"/>	သားဖွားဆရာမ	<input type="checkbox"/>	<input type="checkbox"/>	ရေပိုက်သွယ်သူ	<input checked="" type="checkbox"/>	<input type="checkbox"/>
အခြား	<input type="checkbox"/>	<input type="checkbox"/>	ပြည်သူ့ကျန်းမာရေးလုပ်သား	<input type="checkbox"/>	<input type="checkbox"/>	စက်ပြင်ဆရာ	<input checked="" type="checkbox"/>	<input type="checkbox"/>
မှတ်ချက်			မှတ်ချက် အခြား			မှတ်ချက်		

(၁၀) ကျေးရွာသို့ ရောက်ရှိနိုင်သည့် လမ်းအခြေအနေ / ကျေးရွာတစ်ရွာသည် ၎င်း၏ ကျေးရွာအုပ်စုနှင့် ဆက်သွယ်ထားသော လမ်းအခြေအနေ (အောက်ပါတို့ကိုပိုင်းပါ)

ကျောက်ကြမ်းလမ်း: ကတ္တရာလမ်း: ကွန်ကရစ်လမ်း: မော်တော်ဆိုင်ကယ်လမ်း:
 ကျောက်ခင်းလမ်း: မြေသားလမ်း: လူသွားလမ်း: အခြား: _____

(၁၁) ကျေးရွာဖွံ့ဖြိုးမှုစီမံချက်

(၁) လူထုပတ်ဝန်းကျင်ထိခိုက်မှုမရှိစေရန် ဤကျေးရွာတွင်ကျေးရွာဖွံ့ဖြိုးမှု စီမံချက်ရှိခဲ့ပါသလား? ပိုင်းပါ
 (၂) ရှိခဲ့ပါလျှင် ဤစီမံချက်ကို မည်သည့် ခုနှစ်တွင်ပြင်ဆင်ခဲ့ပါသနည်း? ရှိပါသည်/မရှိပါ/မသိပါ
 (၃) ဤစီမံချက်ကို ဖြည့်ဆည်းပေးရန်အတွက် မည်သည့် နှစ်တွင် ပြင်ဆင်ခဲ့ပါသနည်း? နှစ်-----/မသိပါ
ပြင်ဆင်ခဲ့ပါသည်/မပြင်ဆင်ခဲ့ပါ/မသိပါ



(စ) စဉ်းအကွာအဝေး

(၁) ဤကျေးရွာ၏တပ်မှိုမှ ၎င်းကျေးရွာအုပ်စု၏တပ်အထိ စဉ်းမိုင်မည်မျှ ကွာဝေးသနည်း? နိုင် 2 1/2 မိုင်

(၂) ဤကျေးရွာမှ ၎င်းကျေးရွာအုပ်စု၏တပ်အထိ သွားလာရာတွင်ကြာမြင့်သည့်အချိန်

ပြောက်သွေ့ရာသီတွင်ကြာချိန် ၁၅ မိနစ် ထော်လာရီ/မော်တော်ဆိုင်ကယ်/ခြေလှင်/လာ/မော်တော်ဆိုင်/အခြား -----

ရိုးရာသီတွင်ကြာချိန် ၃၀ မိနစ် ထော်လာရီ/မော်တော်ဆိုင်ကယ်/ခြေလှင်/လာ/မော်တော်ဆိုင်/အခြား -----

(ဆ) ပတ်ဝန်းကျင်ဆိုင်ရာ သဘာဝဘေးအန္တရာယ်

ဤကျေးရွာတွင် ရေကြီးခြင်းကဲ့သို့ သဘာဝဘေးအန္တရာယ်ကျရောက်ဖူးခြင်း ရှိပါသလား။

မရှိပါ ရှိပါသည် ရှိလျှင်ဖော်ပြပါ ၁၈.၁.၂၀၁၇ ဇူလိုင်လ

(ဇ) ကျေးရွာတွင် ဇွဲ စည်းထားသော အဖွဲ့အစည်းများ

လူထုတပ်ပြုစီမံကိန်းမတိုင်မီ ဤကျေးရွာတွင် ကျေးရွာဖွံ့ဖြိုးရေးအတွက် အစိုးရ (သို့) ရွာသားများကိုယ်တိုင် (သို့) စီမံကိန်းတစ်ခုခုမှ ဇွဲ စည်းထားသည့် အဖွဲ့အစည်းများရှိပါသလား။

(၁) -----

(၂) -----

(ဈ) အထွေထွေအုပ်ချုပ်ရေး ဦးစီးဌာန (GAD) မှ မှတ်တမ်းတင်ထားခြင်း

ဤကျေးရွာသည် အထွေထွေအုပ်ချုပ်ရေး ဦးစီးဌာန (GAD) မှ မှတ်တမ်းတင်ထားမှု ရှိပါသလား။

မရှိပါ ရှိပါသည်

ကျေးရွာခေါင်းဆောင်

အမည် ဦးစံမွန်

လက်မှတ်

နေ့ရက် ၂၃.၁.၂၀၁၇

လူထုစည်းရုံးရေးမှူး

အမည် စာအိုဝေ

လက်မှတ်

နေ့ရက် ၂၃.၁.၂၀၁၇

ပထမအကြိမ်စည်းအဝေးမှတ်တမ်း

အစည်းအဝေး မှတ်တမ်း

အစည်းအဝေးခေါင်းစဉ်။	။ ပထမအကြိမ်အစည်း အဝေး
ကျင်းပသည့်နေ့က။	။ ဇူလိုင်လ ၁၄ ရက်
ရက်စွဲ။	။ ၂၃.၁.၂၀၁၇
အချိန်။	။ ၁၁နာရီ
ဦးဆောင်သူ။	။ ဦးအောင်ကျော် / ဒေါ်ရီရီလှ
တက်ရောက်သူများ။	။ ကျား (၂၉) + မ (၂၃) = ၅၂
အကြောင်းအရာ။	။ ပထမ အကြိမ်အစည်းအဝေး တွင် လူထုဖွဲ့စည်းခြင်း

အကြောင်းကို ကျေးဇူးလှူသူ၊ လှူငွေစည်းရုံးရေး မှူးမတ်၊
 ဆွေးနွေး ပြောကြားခဲ့ပြီး ကျေးဇူးလှူသူများ မလည်သည့်များ
 ကို ရှင်းပြခဲ့ပါသည်။ စီမံကိန်း ဝက်ဝန်း နှင့် ပတ်သက်သော
 အကြောင်းများ ပြီးခဲ့သောနှစ် ဇူလိုင်လ ၁၄ ရက်နေ့တွင် နှစ်
 ယှဉ်ဖြင့် ရှင်းပြခဲ့ပါသည်။ ထိုအခါက လှူငွေ စည်းရုံးရေး
 မှူးမတ် ကျေးဇူးလှူသူများ၊ ကျေးဇူးခေါင်းဆောင်၊
 ကျေးဇူးလှူသူ၊ ကျေးဇူးစီမံခန့်ခွဲမှု အဖွဲ့၏ လုပ်ငန်း
 တာဝန်များကို ရှင်းလင်း ပြောပြပြီး ကျေးဇူးစီမံခန့်ခွဲမှု
 အဖွဲ့ကို အစည်းအဝေး တက်ရောက်လာသူများ၏ သဘော
 ဆန္ဒအရ ရွေးချယ်ခဲ့ပါသည်။ ကျေးဇူးစီမံခန့်ခွဲမှု အဖွဲ့ကို
 ကျစ်ဝတ်၊ စာတင်ရန်၊ ရွေးချယ်မှုကို ရှင်းလင်း ပြောကြား
 ခဲ့ပါသည်။ ကျေးဇူးစီမံခန့်ခွဲမှု အဖွဲ့အား H.R. ၇. ဖွဲ့စည်း
 ရေး အဖွဲ့ဖြင့် ဖွဲ့စည်းပေးလျက် လက်မှတ်ရေးထိုး ဖြစ်အစည်း
 အဝေး၏ ဝိသေသနာများ ဖြစ်ပါသည်။

(ပုံစံ-၂) စီမံကိန်းလုပ်ငန်းစက်ဝန်းအချိန်ဇယား

ပုံစံ - ၂ - စီမံကိန်းစက်ဝန်းအချိန်ဇယား (PC 2)



ပြည်ထောင်စုအစိုးရအဖွဲ့

လမ်းညွှန်ချက်၊ သက်ဆိုင်ရာလူထုစည်းရုံးရေးမှူး/လက်ထောက်နည်းပညာမှူးများမှ စီမံကိန်းစက်ဝန်းအဆင့်တစ်ခုစီပြီးစီးတိုင်း ကျေးရွာနှင့် ကျေးရွာအုပ်စုအတွက် ဤပုံစံကို ဖြည့်သွင်းရမည်။	
စည်းရုံးရေးမှူး/ဝန်ထမ်း အမည် ဒေါ်စိုစိုလှ	
နေ့စွဲ 23.1.17	စက်ဝန်းအားအမှတ်ခြစ်ပါ <input type="checkbox"/> စက်ဝန်း(၁) <input checked="" type="checkbox"/> စက်ဝန်း(၂) <input type="checkbox"/> စက်ဝန်း(၃) <input type="checkbox"/> စက်ဝန်း (၄)
တနင်္သာရီတိုင်းဒေသကြီး	တနင်္သာရီမြို့နယ်
ကျေးရွာအုပ်စု အရှေ့မော်တုန်း	ကျေးရွာ လုံ့နွယ်

စီမံကိန်းဆောင်ရွက်မှုအဆင့်များ	နေ့စွဲ		အစည်းအဝေးတွင်တက်ရောက်သူအရေအတွက်			
	စတင်သည့်နေ့	ပြီးဆုံးသည့်နေ့	အမျိုးသားအရေအတွက်	အမျိုးသမီးအရေအတွက်	အိမ်ထောင်စုအရေအတွက်	လူမျိုးစုတက်ရောက်သူအရေအတွက်နှင့် လူမျိုးစုအမည်
၁။ ကျေးရွာစီမံကိန်း မိတ်ဆက်အစည်းအဝေး	23.1.17	23.1.17	29	23	52/75	52 ၀၈
၂။ ကျေးရွာဖွံ့ဖြိုးရေး စီမံချက်ရေးဆွဲခြင်းအစည်းအဝေး	10.3.17	10.3.16	37	28	65	65 ၀၈
၃။ ကျေးရွာအုပ်စု လုပ်ငန်းဆုံးဖြတ်ချက်ချသည့်အစည်းအဝေး	14.3.17	14.3.17	16	13	29	29 ၀၈
၄။ မြို့နယ်အဆင့် စီမံကိန်းရေးဆွဲရေးနှင့် အကောင်အထည်ဖော်ရေးကော်မတီ၏ စီမံကိန်း သုံးသပ်မှုအစည်းအဝေး			မလို	မလို	မလို	မလို
၅။ မြို့နယ် စီမံကိန်းရေးဆွဲရေးနှင့် အကောင်အထည်ဖော်ရေး ကော်မတီ၏ဆုံးဖြတ်မှုကို ရွာသို့ အသိပေးအကြောင်းကြားသည့် အစည်းအဝေး	2.4.17	2.4.17	50	၇၄	၆၄	6၄ ၀၈

ထုံနွယ်ကျေးရွာ၊ အရှေ့မော်တုန်းကျေးရွာအုပ်စု၊ တနင်္သာရီမြို့နယ်

လူထုဗဟိုပြု စီမံကိန်း၊ တနင်္သာရီမြို့နယ်

၆			
၇			
၈			

ဥက္ကဋ္ဌ၊ ကျေးရွာစီမံကိန်းအထောက်အကူပြုကော်မတီမှ အတည်ပြုသည်။

အမည် ဦးမြင့်ကျော် လက်မှတ် [Signature] နေ့စွဲ 10.2.2017

၁၀။ ကျေးရွာအုပ်စုစီမံကိန်းလုပ်ငန်းခွဲရွေးချယ်ခြင်း(ပုံစံ-၄)

ပုံစံ - ၁ - ၄ ကျေးရွာအုပ်စုစီမံကိန်းလုပ်ငန်းခွဲရွေးချယ်ခြင်းပုံစံ (Form PC 4)



လုပ်ငန်းအမျိုးအမည်၊ စီမံကိန်းလုပ်ငန်းခွဲရွေးချယ်မှုအစည်းအဝေးပြီးနောက်တွင် ကျေးရွာအုပ်စုမှ CF/TF တို့၏ အကူအညီရယူ၍ ကျေးရွာစီမံကိန်းကော်မတီမှ လက်မှတ်ထုတ်ပြန်ပြီး အဆိုပါပုံစံအား ပြည်ပုံအောင်မြင်သွင်းရမည်။ ဤပုံစံအား ပြည်ပုံစွာဖြည့်သွင်းပြီးပါက ကျေးရွာအုပ်စုဖွံ့ဖြိုးတိုးတက်ရေးစီမံချက်တွင် TPIC သို့ ပေးပို့ရန်အတွက် နောက်ဆက်တွဲအဖြစ် ထားရှိရမည်။ CF ပုံ ကျေးရွာတစ်ရွာချင်းစီ၏ စီမံကိန်းလုပ်ငန်းခွဲဆိုင်ရာ အချက်အလက်များကို MIS သို့ ထည့်သွင်းရမည်။ (ယခုနှစ်စီမံကိန်းလုပ်ငန်းခွဲ မလုပ်ကိုင်သော ကျေးရွာများ မပါဝင်ပါ။)

ကျေးရွာအုပ်စုအမည်/ရုံးမရုံးလုံး/ဝန်ထမ်းအမည် ဒေါ်စိုစိုလှ (CF) , ဒေါ်စုပင်စု (CF) , ဒေါ်အေးဒီဂျက် (TF)

စက်ဝန်းအားအမှတ်ခြစ်ပေးပါ။ (✓) ဝက်ဝန်း(၁) ဧကဝန်း(၂) ဝက်ဝန်း(၃) ဝက်ဝန်း(၄)

ပြည်နယ်/တိုင်း ကယားပြည်နယ် | မြို့နယ် ကယားမြို့နယ် | ကျေးရွာအုပ်စု အရှေ့မော်တုန်း

ကျေးရွာအမည်	ဆောင်ရွက်မည့် လုပ်ငန်းများ	အတိုင်းအတာ	ခန့်မှန်း တိုက်ရိုက် အကျိုးခံစားခွင့် ရှိသူများ	အဆိုပြုတင်ပြသူ	ခန့်မှန်းကုန်ကျစရိတ်			စုစုပေါင်း
					စီမံကိန်းမှ ထည့်ဝင်မှု	ကျေးရွာမှ ထည့်ဝင်မှု	အခြားထည့်ဝင်မှု (ဖော်ပြပါ) ထည့်ဝင်ငွေ ၊ အပည်/အဖွဲ့	
ဖြင့်ဂျီ	စာသင်ကျောင်း (မြို့ပြခြံစိုင်း (၇၀၀၀))	၅၀'x3၀'x1၂'	722	<input type="checkbox"/> ကျား <input type="checkbox"/> မ <input checked="" type="checkbox"/> ကျား+မ	6,000,000			
ဥမ	စာသင်ကျောင်း ဆောက်လုပ်ရေး အောက်ခြံစိုင်း	60'x3၀'x1၂'	1000	<input type="checkbox"/> ကျား <input checked="" type="checkbox"/> မ <input type="checkbox"/> ကျား+မ	17,000,000			
အရှေ့စု	စိမ်းစမ်းဂျေ (ပိုက်+ကျေးတန်း မြို့ပြခြံစိုင်း)	7650'	448	<input type="checkbox"/> ကျား <input type="checkbox"/> မ <input checked="" type="checkbox"/> ကျား+မ	8,500,000			
ထုံဥပင်	ဖိုးလင်းဂျေ	4500'	878	<input type="checkbox"/> ကျား <input type="checkbox"/> မ <input checked="" type="checkbox"/> ကျား+မ	7,600,000			
ကျေးမပြင်	ကျွန်းကုန်းကမ်းကန် + ပေါင်းစု	(100') (15'x7')	115	<input checked="" type="checkbox"/> ကျား <input type="checkbox"/> မ <input type="checkbox"/> ကျား+မ	3,500,000			

ရာသူး ကျေးရွာအုပ်စု ဗီ/ထောက်ကော်မတီ ဥက္ကဋ္ဌ အမည် လက်မှတ် ရက်စွဲ 14.5.2017

၁၁။ ကျေးရွာကော်မတီဝင်များစာရင်း

အရှေ့မော်တုန်းကျေးရွာအုပ်စု				
ကျေးရွာ - ထုံနွယ်			၂၀၁၇ ခုနှစ်	
စဉ်	အမည်	လိပ်စာ	တာဝန်	ဖုန်း
၁	ဦးမြင့်ဌေး	မိ/ထောက်	ဥက္ကဋ္ဌ	၀၉၄၅၅၁၀၆၂၇၄
၂	ဒေါ်ခင်မာမာ		ဥက္ကဋ္ဌ	၀၉၄၅၅၁၀၆၂၇၄
	ဒေါ်အေးယု	စောဦးကြည်ကြီးကြပ်ရေး ဆက်လက်မဟီ	ဥက္ကဋ္ဌ	
	ဒေါ်ခင်မာမာ		အဖွဲ့ဝင်	
	ဦးအေးသန်း		အဖွဲ့ဝင်	
	ဦးဝင်းဦး	လည်ပတ်ထိန်းသိမ်းရေး ဆက်လက်မဟီ	ဥက္ကဋ္ဌ	၀၉၂၆၀၇၆၅၂၀၉
	ဦးလှသက်ပိုင်		အဖွဲ့ဝင်	
	ဒေါ်စန်းကြူ		အဖွဲ့ဝင်	
	ဦးအောင်အောင်ဦး	ဝယ်ယူရေး ဆက်လက်မဟီ	ဥက္ကဋ္ဌ	၀၉၄၅၅၈၅၂၄၃၇
	ဦးခင်မာမာ		အဖွဲ့ဝင်	၀၉၄၅၅၈၅၂၄၃၇
	ဒေါ်ခင်မာမာ		အဖွဲ့ဝင်	၀၉၄၅၅၈၅၂၄၃၇
	ဦးသောင်းလွင်	ဝေဖန်အကြံပြုပိုင်ကြားချက် အဖွဲ့ဝင်ရေးအဖွဲ့	တာဝန်ခံ	၀၉၄၅၅၈၅၂၄၃၇
	ဒေါ်မြင့်မူ		တာဝန်ခံ	
	ဦးသိန်းစို	ဧည့်သည်	တာဝန်ခံ	၀၉၄၅၅၈၅၂၄၃၇
	ဦးကျော်စိန်	ကျေးရွာစေတနာ့ထောက်ပံ့ရေး	တာဝန်ခံ	၀၉၄၅၅၈၅၂၄၃၇
	ဒေါ်ခင်မာမာ		တာဝန်ခံ	

၁၂။ ကျေးရွာအုပ်စုကော်မတီဝင်များစာရင်း

အရှေ့မော်တုန်းကျေးရွာအုပ်စု
အုပ်စုကော်မတီဝင် စာရင်း :

- အုပ်စုစီဆေးက (မ) - ဒေါ်ခင်ယုမေ
- အုပ်စုစီဆေးက (က) - ဦးသိန်းထွန်းဦး
- အုပ်စုကဏ္ဍရေးဖူး - ဦးထွန်းစို
- အုပ်စုငွေစာရင်းကိုင် - ဦးမောင်မောင်ဂြိန်
- အုပ်စုကဏ္ဍရေးအဖွဲ့ဝင် - ဒေါ်နှင်းနှင်းစို

၁၃။ ဦးစားပေးကဏ္ဍအလိုက် လုပ်ငန်းများ အကျဉ်းချုပ်

အရှေ့မော်တုန်းကျေးရွာအုပ်စု				ထုံနွယ်ကျေးရွာ	
စဉ်	လုပ်ငန်း	အခန်းကဏ္ဍ	အဆိုပြုသူ	အမျိုးအစား	ထုံနွယ်ကျေးရွာ
၁	ပျပ်စင်မိုးလင်းရေး	မိမိအဖွဲ့အစည်း	ကျား+မ	378	CD
၂	စိမ်းစမ်းရေး	မိမိအဖွဲ့အစည်း	ကျား+မ	378	DR
၃	ရေဆင်းဆိပ်ခံတံကာ	မိမိအဖွဲ့အစည်း	ကျား	378	CD
၄	ကျေးလက်ဆေးပေးခန်း	မိမိအဖွဲ့အစည်း	မ	378	CD
၅	ရေ (အိမ်)	မိမိအဖွဲ့အစည်း	မ	378	CD
၆	ကျေးရွာချင်းဆက် (ကွန်ကရစ်ပစ်)	မိမိအဖွဲ့အစည်း	ကျား	378	DR
၇	ခြံစိုက်ရေး	အဖွဲ့အစည်း	ကျား+မ	378	DR
၈	သုသာန်ဥယျာဉ်	မိမိ	ကျား+မ	378	
၉	ပျက်ပျိုးရေးသင်တန်း	အဖွဲ့အစည်း	ကျား	378	ပျက်ပျိုးရေး
၁၀	အိမ်တွင်း ဖြည့်ဆည်းရေး (တောချယ်၊ ဇာတိ၊ ပန်းချီ)	အဖွဲ့အစည်း	မ	378	DR