

ပြည်ထောင်စု သမ္မတမြန်မာနိုင်ငံတော် အစိုးရ

စိုက်ပျိုးရေး ၊ မွေးမြူရေးနှင့်ဆည်မြောင်းဝန်ကြီးဌာန

ကျေးလက်ဒေသဖွံ့ဖြိုးတိုးတက်ရေး ဦးစီးဌာန

တနင်္သာရီမြို့နယ်



လူထုဗဟိုပြု စီမံကိန်း

National Community Driven Development Project

(NCDDP)



Village Development Plan (VDP)

ဟိန်လတ်ကျေးရွာ၊ ကော့မပြင်းကျေးရွာအုပ်စု

၂၀၁၇ ခုနှစ်

တနင်္သာရီမြို့နယ်

မာတိကာ

|     |  |           |
|-----|--|-----------|
| ၁။  | မြို့နယ်မြေပုံ   | ၃         |
| ၂။  | ကျေးရွာအုပ်စုပြမြေပုံ (တည်နေရာ)  | ၄         |
| ၃။  | အုပ်စုတွင်ပါဝင်သောကျေးရွာများစာရင်း  | ၅         |
| ၄။  | ကျေးရွာအခြေခံအချက်အလက်များ   | ၆         |
| ၅။  | လူထုပူးပေါင်းပါဝင်သော လူမှုဆန်းစစ်ခြင်းနှင့် အကဲဖြတ်ခြင်းလုပ်ငန်းစဉ် (PSA/PRA) အကျဉ်းချုပ်ဖော်ပြချက် | ၇         |
| ၆။  | ကျေးရွာဖွံ့ဖြိုးရေးအစီအစဉ်အတွက်အသုံးပြုခဲ့သော PRA tools များနှင့် တစ်ခုချင်းစီအတွက် သုံးသပ်ချက်များ  | ၈/<br>၂၅  |
| ၇။  | ကျေးရွာအချက်အလက်(ပုံစံ-၁)၊ ပထမအကြိမ်အစည်းအဝေးမှတ်တမ်း  | ၂၆-<br>၂၉ |
| ၈။  | စီမံကိန်းစက်ဝန်းအချိန်ဇယား(ပုံစံ-၂)  | ၃၀        |
| ၉။  | ကျေးရွာဖွံ့ဖြိုးရေးဦးစားပေးအစီအစဉ်(ပုံစံ-၃)၊ ဒုတိယအကြိမ်အစည်းအဝေးမှတ်တမ်း                            | ၃၁/<br>၃၃ |
| ၁၀။ | ကျေးရွာအုပ်စုစီမံကိန်းလုပ်ငန်းခွဲရွေးချယ်ခြင်း(ပုံစံ-၄)၊ အုပ်စုအစည်းအဝေးမှတ်တမ်း                     | ၃၄/<br>၃၅ |
| ၁၁။ | ကော်မတီဝင်များ ရွေးချယ်ခြင်းနှင့် ကျေးရွာဖွံ့ဖြိုးရေး အစီအစဉ်ဆောင်ရွက်မှုမှတ်တမ်းဇာတ်ပုံများ         | ၃၆        |
| ၁၂။ | ကျေးရွာကော်မတီဝင်များစာရင်း  | ၃၇        |
| ၁၃။ | ကျေးရွာအုပ်စုကော်မတီဝင်များစာရင်း  | ၃၈        |
| ၁၄။ | ဦးစားပေးကဏ္ဍအလိုက် လုပ်ငန်းများ အကျဉ်းချုပ်  | ၃၉        |

### ၁။ တနင်္သာရီမြို့နယ်ပြ မြေပုံ

### တနင်္သာရီမြို့နယ်၊ ကျေးရွာအုပ်စုများပြမြေပုံ

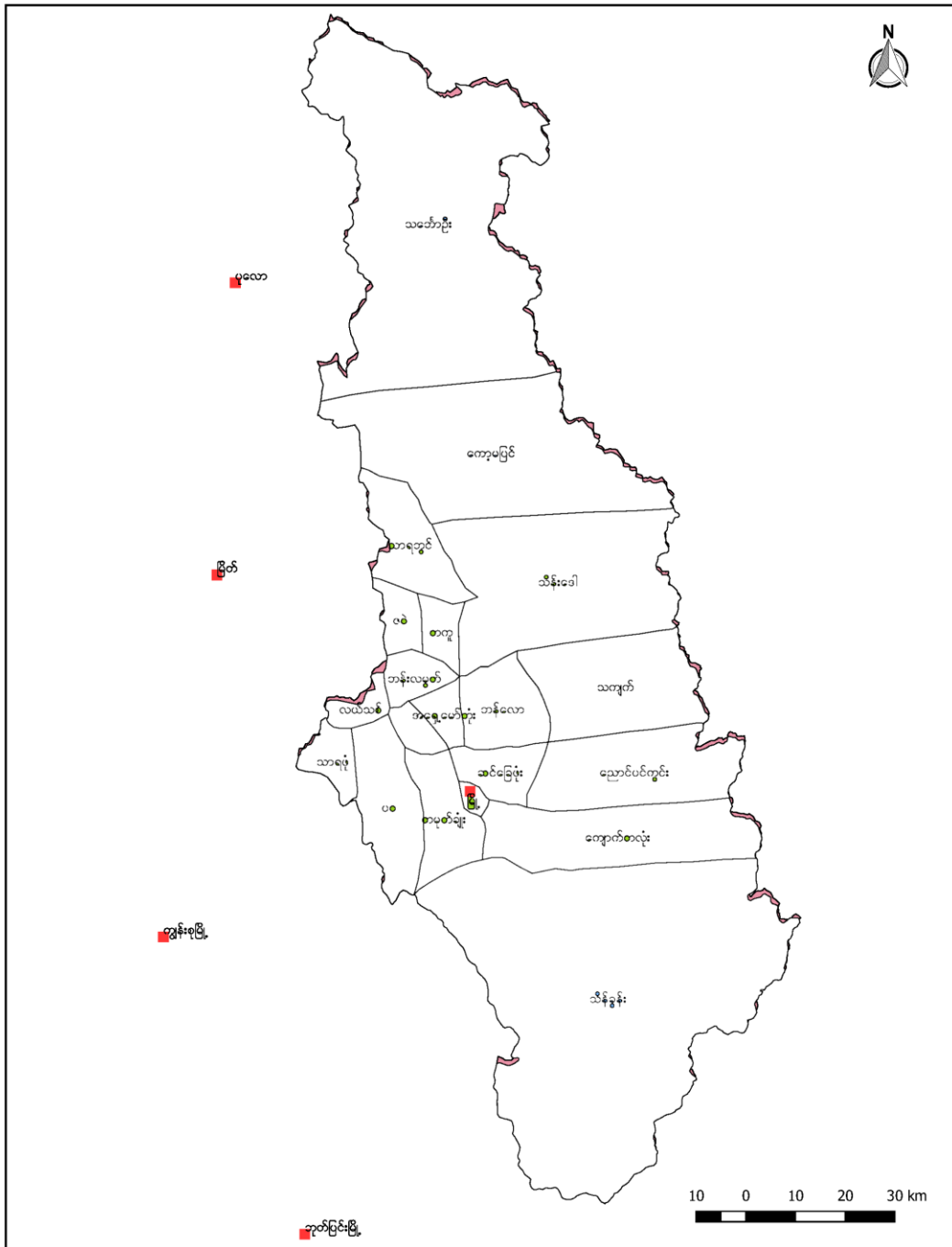

ဟိန်လတ်ကျေးရွာ၊ ကော့မပြင်ကျေးရွာအုပ်စု၊ တနင်္သာရီမြို့နယ်

### ၂။ ကော့မပြင်းကျေးရွာအုပ်စုပြင်ပုံကြမ်း

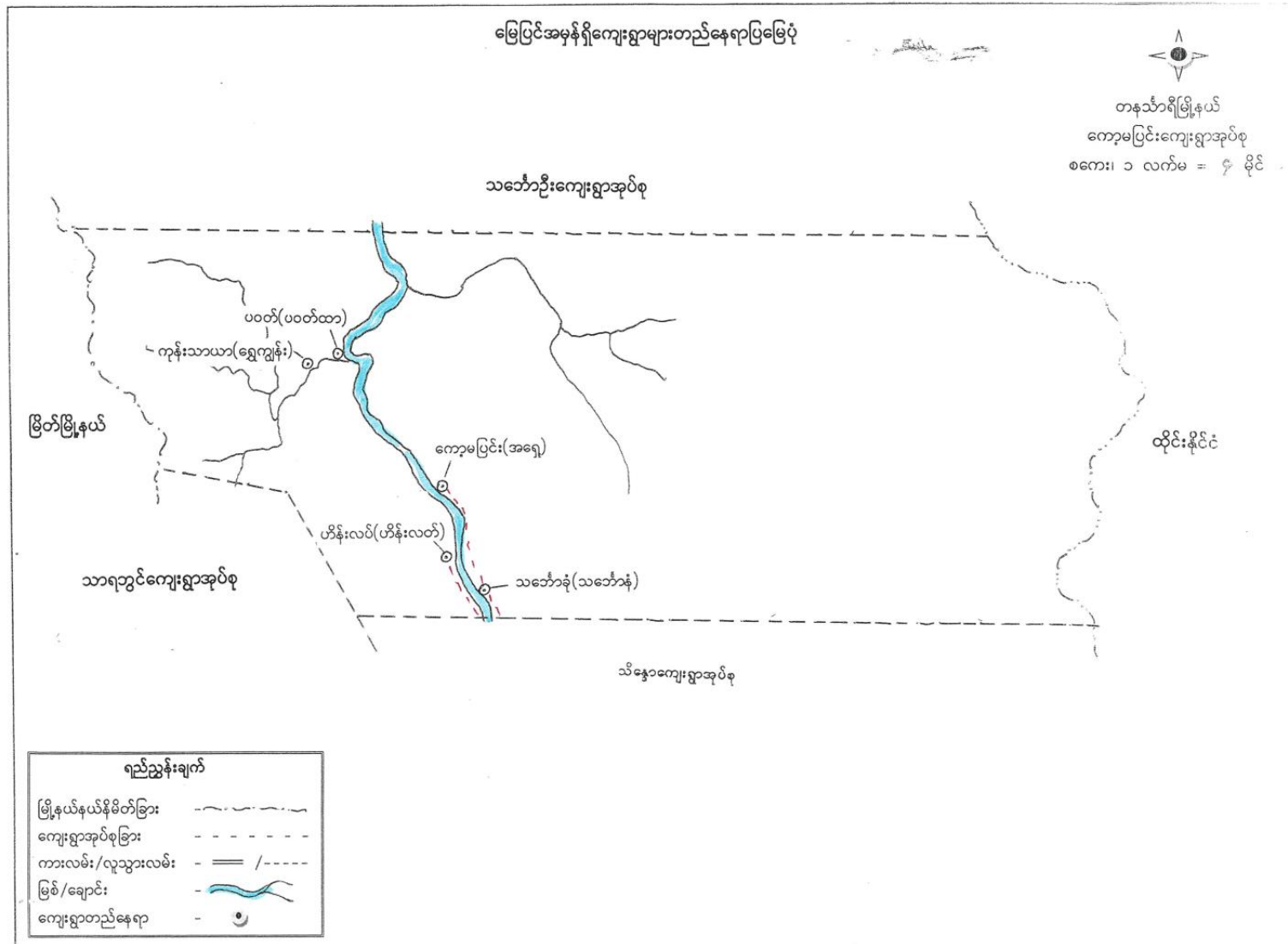

ဟိန်းလတ်ကျေးရွာ၊ ကော့မပြင်းကျေးရွာအုပ်စု၊ တနင်္သာရီမြို့နယ်

၃။ အုပ်စုတွင်ပါဝင်သောကျေးရွာများစာရင်း

၁။ အရှေ့ကော့မပြင်းကျေးရွာ

၂။ အနောက်ကော့မပြင်းကျေးရွာ

၃။ ဟိန်းလတ်ကျေးရွာ

၄။ သင်္ဘောနံကျေးရွာ(အရှေ့)

၅။ ပဝတ်ထာကျေးရွာ

၆။ ဖိုးကျွန်းကျေးရွာ

၇။ သင်္ဘောနံကျေးရွာ(အနောက်)

၄။ကျေးရွာအခြေခံအချက်အလက်

ကျေးရွာအခြေခံအချက်အလက်

ဟိန်းလတ်ရွာသည် ကော့မပြင်းကျေးရွာအုပ်စုတွင် ပါဝင်သောကျေးရွာတစ်ရွာဖြစ်ပြီး သင်္ဘောနံ(အနောက်)နှင့်ကော့မပြင်းအနောက် ရွာ(၂)ရွာအကြားတွင် တည်ရှိပါသည်။ အိမ်ထောင်စု(၄၆) အိမ်တည်ရှိပြီးလူဦးရေ (၃၀၄)ယောက်ရှိပါသည်။ အမျိုးသားဦးရေ(၁၆၇)ဦးနှင့် အမျိုးသမီးဦးရေ(၁၃၇)ဦး ရှိပါသည်။ ရွာသူ/ရွာသားအများစုသည် ဗုဒ္ဓဘာသာကိုအဓိကထားကိုးကွယ်ကြပြီး ဘုန်းတော်ကြီးကျောင်း တစ်ကျောင်းလည်းရှိပါသည်။ ဟိန်းလတ်ရွာတွင် အခြေခံပညာမူလတန်းကျောင်း တစ်ကျောင်းလည်းတည်ရှိပြီး ဆရာ/မ( ၆ )ဦးရှိပါသည်။ ဟိန်းလတ်ရွာသည် တစ်မိုင်ကျော်ခန့်ရှည်လျားပြီး မြေသားလမ်းဖြင့် သွားလာရပါသည်။ မိုးရာသီတွင် လမ်းအလွန်ဆိုးသဖြင့် ကျောင်းသားကျောင်းသူများ သက်ကြီးရွယ်အိုများ သွား/လာရေးအလွန်ခက်ခဲပါသည်။ ထို့ကြောင့် ရွာသူ/သားများက (၂၀၁၆)ခုနှစ်မှစ၍ အများဆန္ဒအရ (၄)ပေအကျယ် ကွန်ကရစ်လမ်းကို တစ်ရွာလုံးခင်းရန် သဘောတူထားကြပါသည်။ ဟိန်းလတ်ရွာတွင် ဥယျာဉ်ခြံလုပ်ကိုင်သူ အနည်းငယ်သာရှိပြီး နေ့စားကျပ်လုပ်ကိုင်ကြသူ အများအပြားရှိပါသည်။ ဟိန်းလတ်ရွာသည် အုပ်စုရွာနှင့် ရေလမ်းခရီးဖြင့် (၂၀)မိနစ်ခန့်အကွာအဝေးခရီးရှိပါသည်။ ဟိန်းလတ်ရွာသည် သင်္ဘောနံအနောက်ရွာနှင့် ကော့မပြင်းအနောက်ရွာတို့ကို နွေရာသီဆိုင်ကယ်လမ်းဖြင့် သွားလာ၍ရပါသည်။ ဟိန်းလတ်ရွာသည် ဖွံ့ဖြိုးရေးလုပ်ငန်းများလုပ်ရန်နှင့် လိုအပ်ချက်များစွာရှိနေသေးပါသည်။

လူထု ပူးပေါင်းပါဝင်သော လူမှု ဆန်းစစ်ခြင်းနှင့် အကဲဖြတ်ခြင်း လုပ်ငန်းစဉ် (PSA/PRA) အကျဉ်းချုပ်

လူထုပူးပေါင်းပါဝင်သော လူမှုဆန်းစစ်ခြင်းနှင့် အကဲဖြတ်ခြင်းလုပ်ငန်းစဉ်  
PRA အကျဉ်းချုပ်

| စဉ် | အကြောင်းအရာ                              | ရက်စွဲ | ဦးတည်အုပ်စု  | တက်ရောက်သူ |   |        | အဓိကဆွေးနွေးချက်များ  |
|-----|--|--------|--|------------|---|--------|---|
|     |  |        |  | ကျား       | မ | ပေါင်း |   |
| ၁။  | လူမှုစီးပွားအဆင့် သတ်မှတ်ခြင်း           |        | ချမ်းသာ၊ အလယ်အလတ်၊ နွမ်းပါး၊ အလွန်နွမ်းပါး အုပ်စုများ            | 6          | 6 | 12     | ကျေးရွာလူမှုစီးပွားအုပ်စုများ ခွဲခြားသတ်မှတ်နိုင်ရေးအတွက် အခြေခံစံနှုန်းများသတ်မှတ်ခြင်း၊ ကျေးရွာသားများနှင့် အများ သဘောတူခွဲခြားသတ်မှတ်ခြင်း |
| ၂။  | ရာသီခွင်ပြက္ခဒိန်                        |        | ကော်မတီဝင် အမျိုးသမီး၊ အမျိုးသားများ                             | 7          | 7 | 14     | ရာသီဥတုစိုက်ပျိုးသီးနှံများ လယ်ယာလုပ်ငန်းများ၊ နေ့စား လုပ်ငန်းများ၊ မွေးမြူရေးလုပ်ငန်းများ၊ ဝမ်းစာဖူလုံမှုနှင့် ပွဲတော်များ                   |
| ၃။  | ကျေးရွာလူမှုရေးပြ သယံဇာတပြမြေပုံ         |        | ရပ်မိရပ်ဖများ၊ ကော်မတီဝင်များ                                    | 7          | 7 | 14     | အိမ်အမျိုးအစားများ၊ အခြေခံ အဆောက်အအုံများ ၊ လမ်းပန်း ဆက်သွယ်ရေးအခြေအနေ၊ လယ်ယာမြေများ၊ မြစ်ချောင်းများ၊ ရေတွင်းရေကန်များ၊ သစ်တောများ           |
| ၄။  | ကျေးရွာ၏(၅)နှစ်စာ ဦးစားပေး အစီအစဉ်ပြဇယား |        | အမျိုးသားအုပ်စု၊ အမျိုးသမီးအုပ်စု၊ လူငယ်အုပ်စု၊ ရပ်မိရပ်ဖ အုပ်စု | 10         | 8 | 18     | အကျိုးပြုဦးရေ၊ အကျိုးခံစားခွင့်နှင့် အဓိကလိုအပ်ချက်များပေါ် မူတည်၍ ဆုံးဖြတ်သည်။   |
| ၅။  | အဖွဲ့အစည်း ချိတ်ဆက်ပုံ                   |        | ကျေးရွာအုပ်ချုပ်ရေး အဖွဲ့၊ ကျေးရွာ စီ/ထောက်အဖွဲ့                 | 8          | 6 | 14     | ကျေးရွာအတွင်းရှိ အဖွဲ့အစည်းများနှင့် မည်သို့သောလုပ်ငန်းများအတွက် မည်သည့်အဖွဲ့အစည်းများ ချိတ်ဆက်လုပ်ကိုင်မှု                                   |
| ၆။  | ပင့်ကူအိမ်ကွန်ယက်                        |        | အမျိုးသားနှင့် အမျိုးသမီးများ                                    | 5          | 7 | 12     | အမျိုးသားများနှင့် အမျိုးသမီးများ တန်းတူအခွင့်အရေးရရှိမှုနှင့် မရရှိသည့်အကြောင်းအရင်းများ   |
| ၇။  | ကျေးရွာအိမ်မက်ပြ မြေပုံ                  |        | ကျေးရွာစီ/ထောက်အဖွဲ့၊ ကျေးရွာလူထု                                | 7          | 8 | 15     | နောင်တစ်ချိန်တွင် ကျေးရွာတွင် ဖြစ်စေချင်သော၊ မြင်စေချင်သော အရာများ ထည့်သွင်းရေးဆွဲခြင်း   |

၆.၁။ လူမှုရေးအရင်းအမြစ်ပြုမြေပုံ



ဟိန်းလတ်ကျေးရွာ၊ ကော့မပြင်းကျေးရွာအုပ်စု၊ တနင်္သာရီမြို့နယ်



လူမှုရေးအရင်းအမြစ်ပြုပြင်ဆင်သုံးသပ်ချက်

ဟိန်းလတ်ရွာ

လူမှုရေးအရင်းအမြစ် ၆ ဖြေပုံဆုံးသတ်ခြင်း

ဟိန်းလတ်ရွာသည် ဥပမာအဖြစ်အဖြစ်၊ စောင့်ယာ၊ လယ်ယာဖြေ များကို

ဖွံ့ဖြိုးစေရန်အတွက် အသစ်မွေးဝမ်းကြောင်းဖြင့် ဖြေပုံပေးသည်။ စိုက်ပျိုးရေးနှင့် ဖွံ့ဖြိုးရေးအတွက်

မရှိခြင်းကြောင့် ဥပမာအဖြစ်အဖြစ် မရှိစိုက်ပျိုးနိုင်ကြပေ။ လမ်းပန်းဆက်သွယ်ရေး

များ လက်လှမ်းမမှီလျှင် ရေလမ်းခရီးကိုသာ အဓိကအားဖြင့် ဖြေပုံပေးသည်။

ဟိန်းလတ်ရွာသူ/သားများသည် ဗုဒ္ဓဘာသာကို ကျိုးကြွယ်ကြပါသည်။ ဟိန်းလတ်

ရွာသည် အရှည်ကားဖြင့် (၁) မိုင်ကျော်ရှည်လျားပြီး (၂၀၁၆) ခုနှစ် လူဦးရေစာရင်း

စီမံကိန်းတွင် ရွာတွင်းလွန်ကုန်လမ်းကို စတင်အကောင်အထည်ဖော်စေပြီး

သက်ကြီးရွယ်အိုများ၊ ကျောင်းသား/သူများ အားလုံးအတွက် အကောင်အထည်

ဖော်စေပြီး ဖြေပုံပေးပါသည်။ ဟိန်းလတ်ရွာသည် ပညာရေး၊ ကျန်းမာရေး၊

ဘာသာရေးအတွက် အကောင်အထည်ဖော် လိုအပ်ချက်များတွင် ကျန်ရှိနေသေးပါသဖြင့်

လိုအပ်ချက်များတွင် ကျန်ရှိနေပါသည်။

၆.၂။ ဥစ္စာနေကြွယ်ဝမှု အဆင့်သတ်မှတ်ခြင်း

| အဆင့်      | သတ်မှတ်ချက်  | အိမ်ထောင်စု | ရာခိုင်နှုန်း |
|------------|--|-------------|---------------|
| အဆင့်မြေ   | မြင်ဆောင်ကိမ်၊ ဆိုဗာ၊ ကျွေး၊ ဝေါက်<br>ဆိုင်ကယ်၊ TV၊ ဥယျာဉ် (၁၀) ဧက | ၆           | ၁၅%           |
| အဆင့်အတင့် | ဥယျာဉ်အနည်းငယ်ရှိ<br>မက်အိမ်                                       | ၂၀          | ၄၃%           |
| အဆင့်မမြေ  | ဥယျာဉ်မရှိ၊ ကျွေးမရှိ၊ တောင်ယာခုတ်<br>မက်မရှိ၊ နေ့စားအကောင်        | ၂၀          | ၄၃%           |
| ခုခံပေါင်း |  | ၄၆          | ၁၀၀%          |

၆.၃။ ဥစ္စာဓနကြွယ်ဝမှု အဆင့်သတ်မှတ်ခြင်း သုံးသပ်ချက်

ဟိန်းလတ်လွှာ

၃၅၀၄ ကြွယ်ဝခြင်း သုံးသပ်ခြင်း

ဟိန်းလတ်လွှာတွင် နှမ်းပါးဘောအိမ်တောင်စု (၂၆) ဂြိုဟ်၊ စားဝတ်နေရေး အစွမ်းထက်သောအိမ်တောင်စု (၆) တိမ်ဒွင်၊ ဘာမန်အစုအဝေးအိမ်တောင်စု (၂၀) အစု၊ စုစုပေါင်း (၄၂) ကျော်ရှိပါသည်။ နှမ်းပါးရဘော အကြောင်းအရင်းမှာ ရေ၊ စား၊ ကျပ်စား၊ လုပ်ငန်းများ ကိုသာ လုပ်ဆောင်ကြခြင်း ၊ သားသမီးများကို ကျောင်းမထားနိုင်ခြင်း ၊ ပုံမှန်ဝင်ငွေမရှိခြင်း တို့ကြောင့် ဖြစ်ပါသည်။ အစီအစဉ်များ ရေးဆွဲရာတွင် ဘင်းဂါးနှမ်းပါးသူများ၏ အားလပ်ချိန် ၊ သူတို့၏ ဖြစ်လာ လိုအပ်ချက်များကို အလေးထားပေးခြင်းဖြင့် ဝင်ငွေရရှိလာကုန် အကိုင်များကို ဖန်တီးလာနိုင်မည်ဖြစ်သည်။

ကျား-မရေးရာ ကဏ္ဍ #၁။ ပိုင်ဆိုင်မှုနှင့် ခွဲခြမ်းစိတ်ဖြာမှု

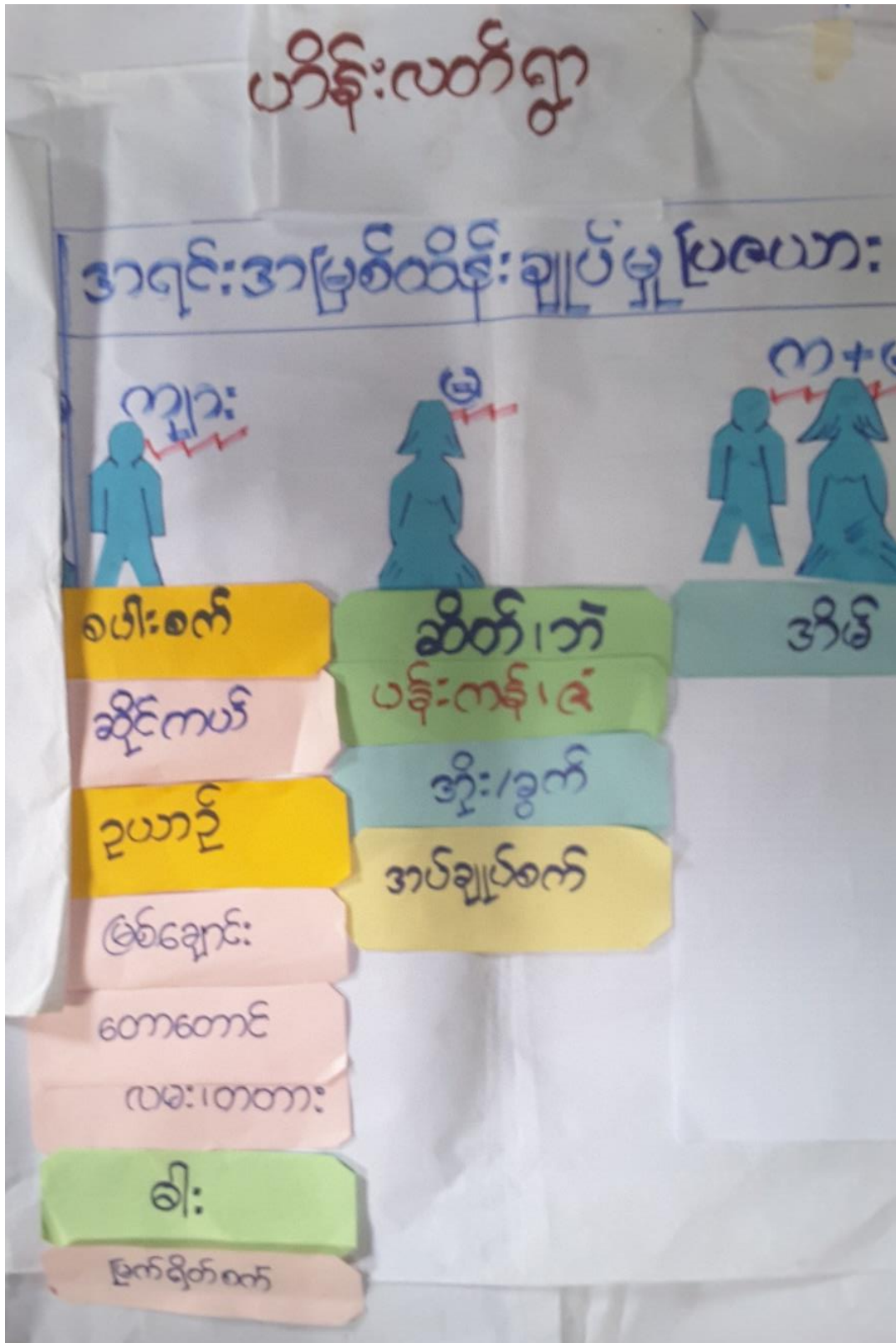

ကျား-မရေးရာ ကဏ္ဍ #၁။ ပိုင်ဆိုင်မှုနှင့် ခွဲခြမ်းစိတ်ဖြာမှု သုံးသပ်ချက်

ကျား၊ မအခန်း ကဏ္ဍ ပိုင်ဆိုင်မှုနှင့် ခွဲခြမ်းစိတ်ဖြာမှု  
သုံးသပ်ချက်

ဟိန်းလတ်ရွာတွင် အမျိုးသား များသည် စပါးစက်၊ ဆိုင်ကယ်၊ ဥယျာဉ်  
 ဖြစ်စေရင်း၊ ဖက်ဂိုက်စက်တို့ကို ပိုင်ဆိုင်ကြပြီး၊ အမျိုးသမီးများသည်  
 ပန်းကန်၊ ဇံ၊ အိုးခွက်၊ အပ်ချပ်စက်၊ တို့ကိုပိုင်ဆိုင်ကြသည်။ " ဥယျာဉ်၊ ဖြစ်  
 အိမ်၊ စောစောင့်၊ လမ်း၊ တံတားတို့ကို အမျိုးသမီး၊ သမီးများ များ  
 ဒိပ်မျိုးစလုံးက သုံးစွဲကြပြီး၊ အမျိုးသားများက ဟိန်းချပ်ကြသည်။"  
 အမျိုးသမီးများက ဆုံးဖြတ်ချက်ချခြင်း၊ အကောင်အတည်ဖော်ခြင်း၊ ဆောင်ရွက်  
 ခြင်းတို့တွင် အမျိုးသားများနှင့် တန်းတူဆွေးနွေးခြင်းကားဖြင့် ပစ္စည်းများအား  
 တန်းတူပိုင်ဆိုင်ကြောင်း သိရှိနိုင်သည်။"

### ၆.၄။ ရာသီခွင်ပြ ပြက္ခဒိန်

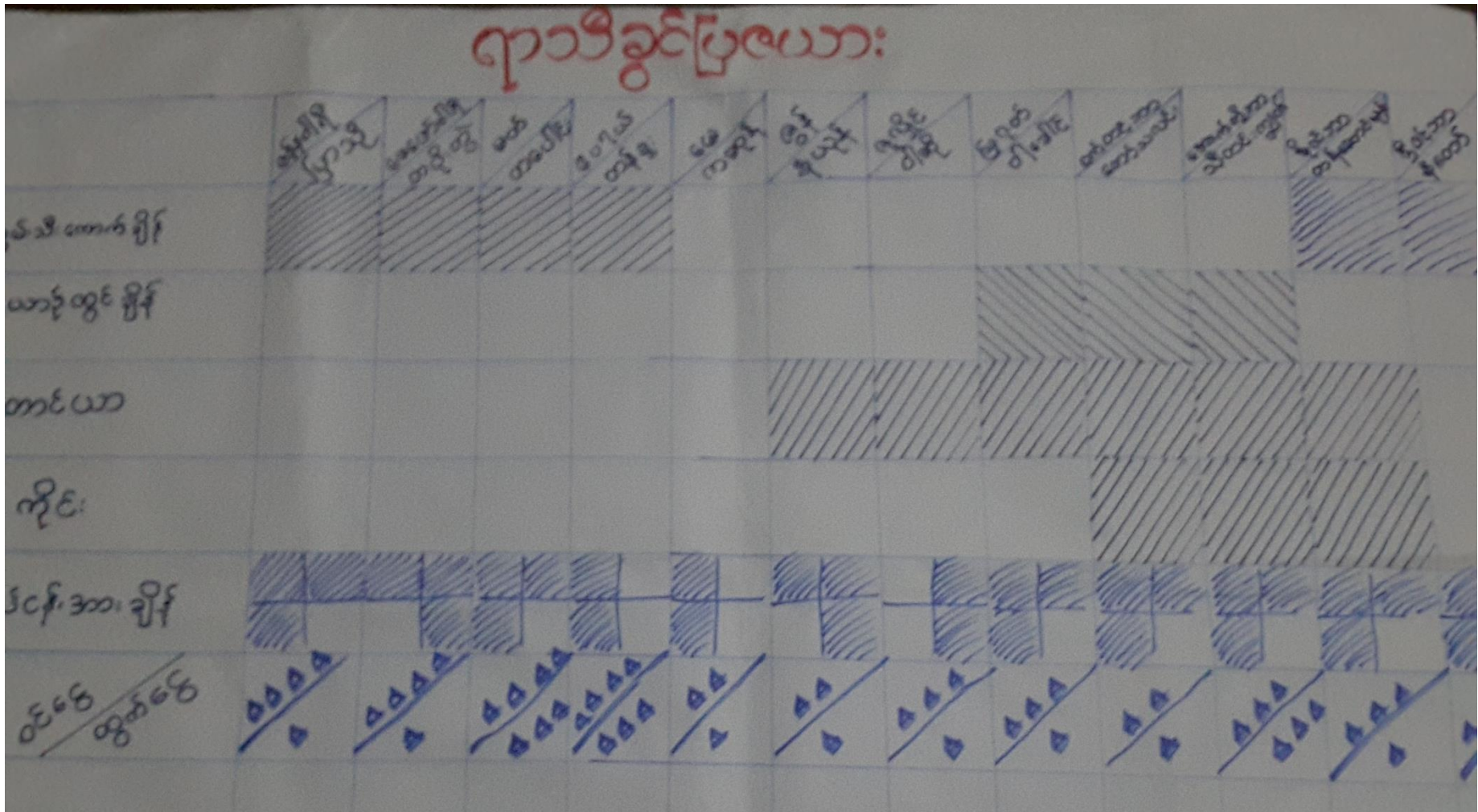

ဟိန်လတ်ကျေးရွာ၊ ကော့မပြင်းကျေးရွာအုပ်စု၊ တနင်္သာရီမြို့နယ်

ရာသီခွင်ပြ ပြက္ခဒိန် သုံးသပ်ချက်

ဟိန်းလတ်လွှာ

ရာသီခွင် ၉ ဇယားသုံးသပ်ချက်

ဟိန်းလတ်လွှာ အဓိက အားဖြင့် ဥယျာဉ်ခြံ လုပ်ငန်း နှင့် အဓိက အသက်မွေး  
 ဝမ်း ခြောင်း လုပ်ငန်းကို အဓိကထား လုပ်ကိုင်ကြသည်။ အိမ်ခြေ (၂၀) ခန့်မှာ  
 ဥယျာဉ်ဖြင့် အသက်မွေး လက်လုပ် ကျန် အိမ်ထောင် စုများမှာ နေ့စား နှင့် ကျ မှန်း  
 အလုပ်များကို လုပ်ကိုင်ကြသည်။ အသို၊ တန်ပိုးတွဲ၊ တလင်း၊ တန်ခူး လ များတွင်  
 အလုပ်လုပ်ချိန် ဖြစ်၍ ကျန် လ များတွင် အားလပ်ဘက် လည်း အားလပ်ချိန် များတွင်  
 ဝင်ငွေ ရရှိ လောက လုပ်ကိုင် များကို လုပ်ကိုင် ကြရသည်။ ဝင်ငွေ အကောင်းဆုံး  
 ရရှိ လောကချိန်သည် တလင်း၊ တန်ခူး လ များ ဖြစ်သည်။

၆.၅။ ကျားမရေးကဏ္ဍ(၂)ပင့်ကူအိမ်ပြ မြေပုံ

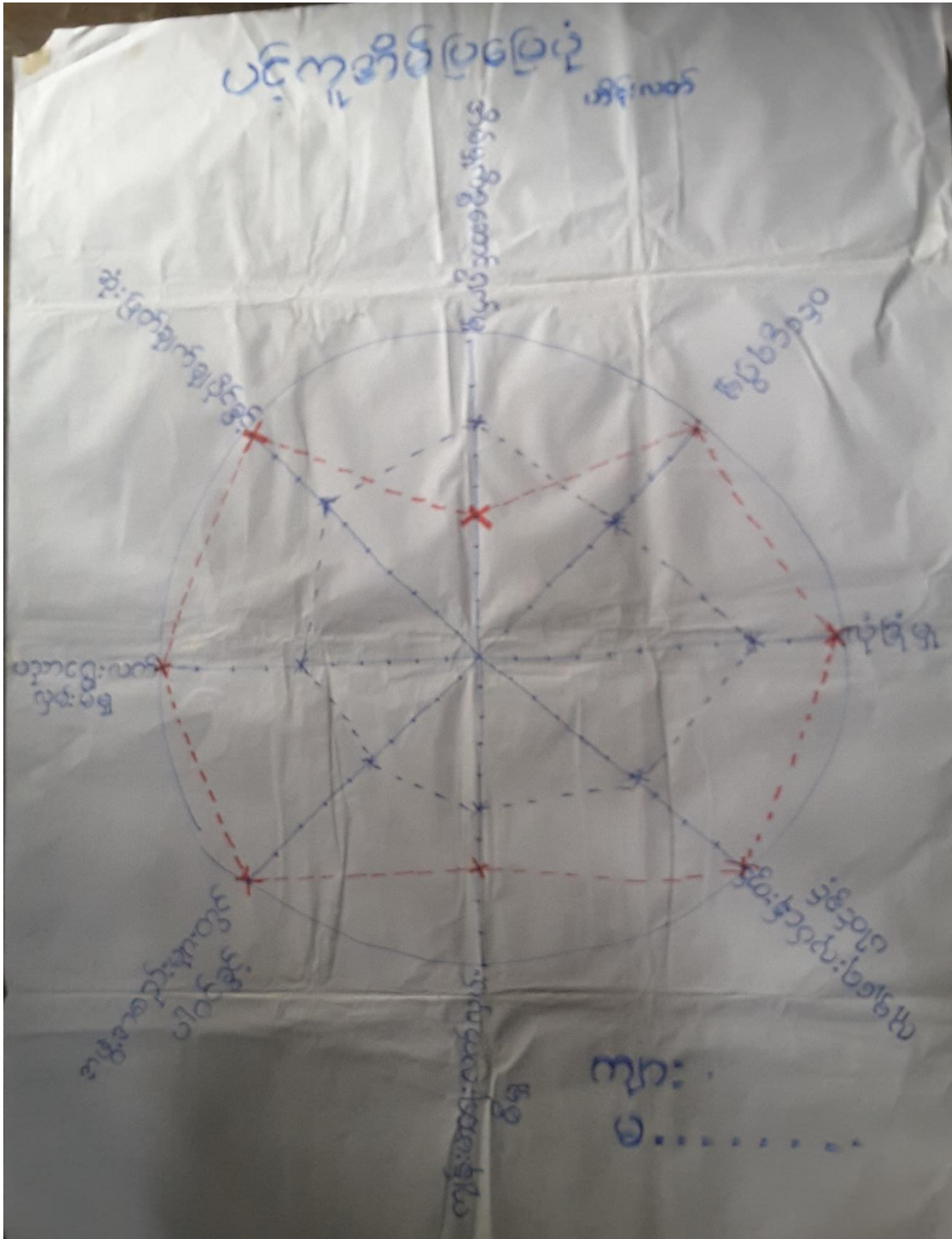



ကျားမရေးကဏ္ဍ(၂)ပင့်ကူအိမ်ပြု မြေပုံ သုံးသပ်ချက်

ဟိန်းလတ်ကွ

ပင့်ကူအိမ်ဖွဲ့ထားသည့် သစ်တောခြင်း

ဟိန်းလတ်ကွသည် အမျိုးသမီးများ နှင့် ဆုံးဖြတ်ချက်ချပိုင်ခွင့်၊ ပညာရေး  
လက်လှမ်း မြီမှု၊ အဖွဲ့အစည်းများတွင် ပါဝင်ခွင့်၊ ကျန်းမာရေးလက်လှမ်း မြီမှု  
များအား နည်းနေပါသည်။ ဝင်ငွေရရှိမှု၊ လုံခြုံမှု၊ လူမှုရေးလုပ်ငန်း များတွင်  
ပါဝင်ခွင့်၊ နည်းပါးနေပြီး အမျိုးသမီးများသည် အိမ်မှုကိစ္စ များတွင်သာ  
အချိန်ကုန်နေရပါသည်။ ကျေးကွက်အဖွဲ့အစည်းများကြောင့်  
မကြာခင် မချိတ် ဖြစ်နေခြင်း၊ ပါဝင်ခွင့်၊ ဆွေးနွေးခွင့် များတွင် ရှေ့ကမရရှိ  
ခြင်းများ ဖြစ်နေရပါသည်။ ဟိန်းလတ်ကွတွင် အမျိုးသမီးများ ဖြစ်ပြီး ချိတ်  
ဆွေးနွေးရုံသာ ဝင်ခွင့်၊ ဆွေးနွေးခွင့်၊ ဆုံးဖြတ်ခွင့် များ ပေးပြီး  
ဖွဲ့စည်းရေး လုပ်ငန်းများတွင် လက်တွေ့ ဝင်ရောက်ခြင်း ဖြစ် ကုန်သည့် မှတ်တမ်းများပါရှိသည်။



Venn ချိတ်ဆက်မှုပြ မြေပုံ သုံးသပ်ချက်

ဟိန်းလတ်ဂျာ

အဖွဲ့အစည်း ချိတ်ဆက် မှုပြ ဇယားသုံးသပ်ခြင်း

ဟိန်းလတ်ဂျာတွင် ဂျာဆိမ်များနှင့် ဆရာတော်တို့က ဂျာနယ်ဖွံ့ဖြိုးရေး လှူဒါန်းလုပ်ငန်း များတွင် အဓိကပါဝင်ပြီး အိမ်ထောင်ထွက်ကမ္ဘာ့၊ ကာလသား အဖွဲ့၊ ကာလသား အဖွဲ့တို့က ဂျာနယ်ရေး၊ အရေးကိစ္စ၊ ဘာသာရေးကိစ္စများတွင် ပါဝင် ကူညီကြသည်။ ကျောင်း အုပ်ဆက်ကြီး ထည့် ကျောင်း နေ့လို့အပ်ချက်များကို မိဘက ဆရာဘဝ၊ ကျောင်း အကျိုးတော်ဆောင်၊ ကျောင်း ကော်မတီတို့က ပူးပေါင်း ကူညီပေးခဲ့ကြသည်။ ခိုင်ငံရေးပါတီများ နှင့် အစိုးရအဖွဲ့သည် ဂျာနယ်နှင့် ချိတ်ဆက်မှုများ ပါပြီး ကျေးဂျာနယ် အခက်အခဲများကို ကျေးဂျာ အုပ်စု အုပ်စုများ နှင့် ပူးတွဲ ဆက်သွယ် ဆောင်ရွက် ခဲ့ကြသည်။



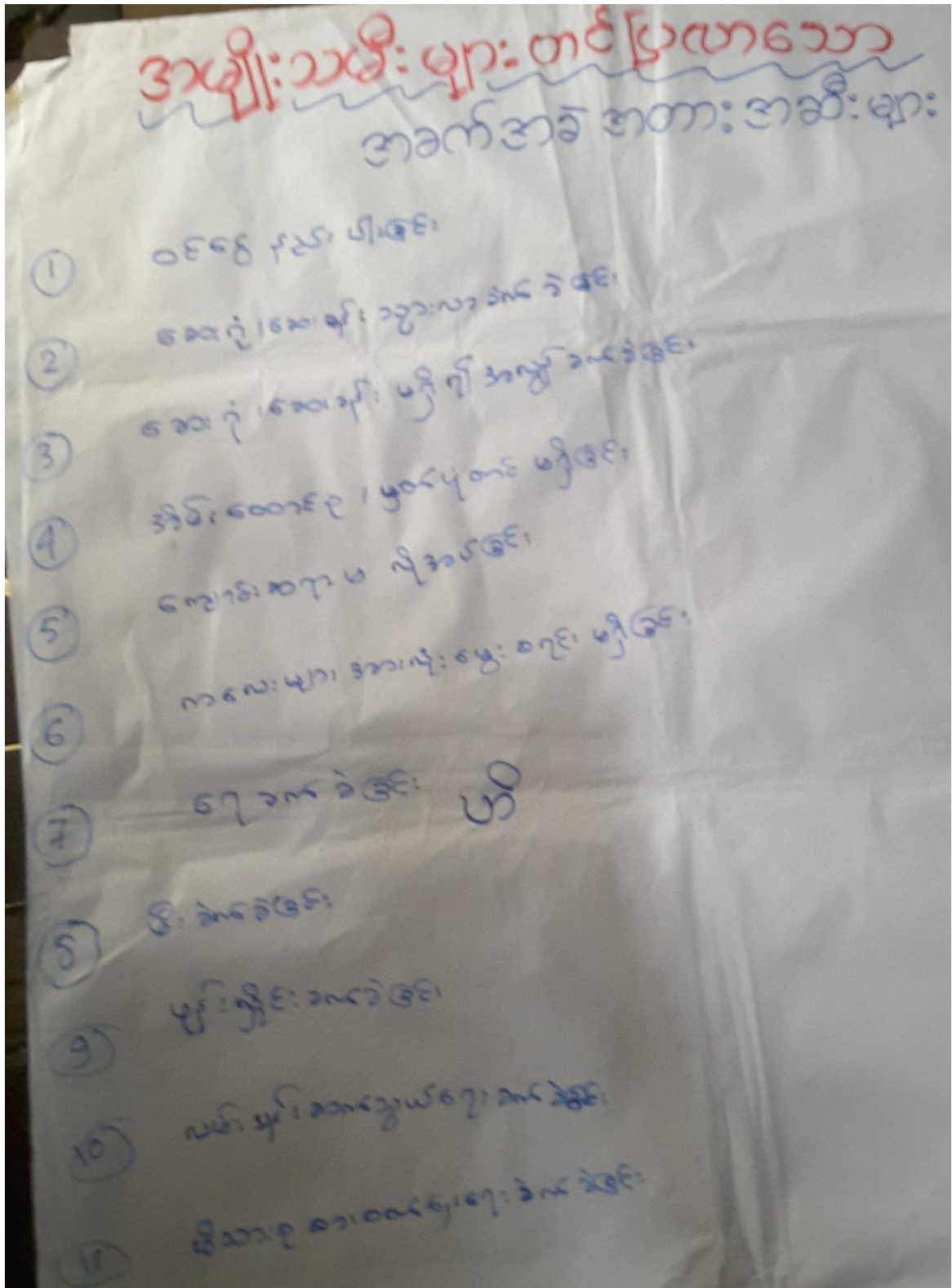



၆.၉။ ဖွံ့ဖြိုးတိုးတက်ရေး လုပ်ငန်းများ၊ စီမံကိန်းလုပ်ငန်းခွဲများစာရင်း

ကျေးရွာဖွံ့ဖြိုးရေးလုပ်ငန်းများ  
 စာသင်ကျောင်း 11 (ကျား+မ)

• ကျွန်းမာကျေး ဆရာမ/ဆရာမ 15

• မိ (လျှပ်စစ်) 18

• ကျ (သောက်သုံးကျ) 6

• လမ်း (ကွတ်တွင်းနှင့်ကျေးရွာချင်းဆက်) 23

• ငွေစို၊ ငွေချေး

• အလုပ်အကိုင်ဆက်

---

• ပညာရေး ခုံခွဲဖွံ့ဖြိုးလုပ်ငန်းသောအခါ

ကျေးရွာအချက်အလက်(ပုံစံ-၁)

ပုံစံ - ၀ - ၁ ကျေးရွာအခြေခံအချက်အလက်များ (Form PC 1)

လမ်းညွှန်ရက်၊ ကျေးရွာဘဝရွာသို့ ပထမဆုံးပိတ်ဆက်ဝရိုး သွားရောက်သောအခါ လူထုဝည်းရုံးရေးမှူးသည် ကျေးရွာ ခေါင်းဆောင်များအား ကျေးရွာအချက်အလက်များကို မေတ္တာရပ်ခံ၍ တောင်းခံရသည်။ ဤအချက်အလက်များကို စီမံကိန်း ဝိတ်ဆက်အစည်းဝေးမတိုင်မီတောင်းခံရမည်။ စီမံကိန်းဝိတ်ဆက်အစည်းဝေးတွင် လူထုဝည်းရုံးရေးမှူးသည် ဤအချက်အလက် များအား ဝင်ဆေးပြီး မှန်ကန်အောင်ပြုလုပ်ရမည်။ ပြီးနောက်တွင် လူထုဝည်းရုံးရေးမှူးမှ သတင်းအချက်အလက်ထံသို့ Tablets မှ တဆင့် ဖြည့်သွင်းရမည်။

|   |                                 |  |
|---|---------------------------------|--|
| ကျေးရွာခေါင်းဆောင် အမည်<br><b>ဦးမောင်စိုး</b> | ကျေးရွာခေါင်းဆောင်၏ ဖုန်းနံပါတ် | လူထုဝည်းရုံးရေးမှူး၏ အမည်                              |
| ပြည်နယ်တိုင်းဒေသကြီး                          | မြို့နယ် <b>တနင်္သာရီ</b>       | ကျေးရွာအုပ်စု <b>ကျေးမဝရီး</b> ကျေးရွာ <b>ဟိန်းလတ်</b> |

ကာ၊ လူဦးရေ

| လူမျိုးစု                                 | အိမ်ထောင်စုအရေအတွက် | ကိုးကွယ်သည့်ဘာသာ | အိမ်ထောင်စုအရေအတွက် |
|---|---------------------|------------------|---------------------|
| လူမျိုးစု (၁) <b>ဗမာ</b>                  | <b>၄၆</b>           | ဘာသာ (၁) -----   | <b>၉၆</b>           |
| လူမျိုးစု (၂) -----                       |                     | ဘာသာ (၂) -----   |                     |
| လူမျိုးစု (၃) -----                       |                     | ဘာသာ (၃) -----   |                     |
| လူမျိုးစုရော<br>အခြား -----               |                     | ဘာသာရော -----    |                     |
|   | အရေအတွက်            |                  |                     |
| မသန်စွမ်းသူများ                           | <b>၀</b>            |                  |                     |
| သက်ကြီးရွယ်အိုများ<br>(၅ နှစ် နှင့် အထက်) | <b>၄</b>            |                  |                     |
| ဝင်ဘေးရှောင်                              | <b>-</b>            |                  |                     |

|                     | အမျိုးသား<br>(အရေအတွက်) | အမျိုးသမီး<br>(အရေအတွက်) |
|---------------------|-------------------------|--------------------------|
| လူဦးရေ              | <b>၁၆၇</b>              | <b>၁၄၉</b>               |
| လူမျိုးစု (၁) ----- |                         |                          |
| လူမျိုးစု (၂) ----- |                         |                          |
| လူမျိုးစု (၃) ----- |                         |                          |
| အခြား               |                         |                          |
| အိမ်ထောင်ဦးစီး      | <b>၅၃</b>               | <b>၃</b>                 |



၁) အခြေခံအထောက်အအံ့ အသုံးအထောက်များ

| စာသင်ကျောင်း    | အမှတ်<br>ခြံမပါ                     | ကျန်းမာရေး       | အမှတ်<br>ခြံမပါ          | ဘာသာရေး အထောက်<br>အအံ့များ | အမှတ်<br>ခြံမပါ                     |
|-----------------|-------------------------------------|------------------|--------------------------|----------------------------|-------------------------------------|
| အထက်တန်းကျောင်း | <input type="checkbox"/>            | ဆေးရုံ           | <input type="checkbox"/> | ဝေတ်                       | <input checked="" type="checkbox"/> |
| အလယ်တန်းကျောင်း | <input type="checkbox"/>            | ကျန်းမာရေးဌာန    | <input type="checkbox"/> | ဘုန်းကြီးကျောင်း           | <input checked="" type="checkbox"/> |
| မူလတန်းကျောင်း  | <input checked="" type="checkbox"/> | ကျန်းမာရေးဌာနခွဲ | <input type="checkbox"/> | ဟိန္ဒူဘုရားကျောင်း         | <input type="checkbox"/>            |
| ပုဂံကျောင်း     | <input type="checkbox"/>            | ဆေးပေးစခန်း      | <input type="checkbox"/> | ခရစ်ယာန်ကျောင်း            | <input type="checkbox"/>            |
| အခြား           | <input type="checkbox"/>            | အခြား            | <input type="checkbox"/> | ဗလီ                        | <input type="checkbox"/>            |
|                 |                                     |                  |                          | အခြား                      | <input type="checkbox"/>            |
| မှတ်ချက်        |                                     | မှတ်ချက်         |                          | မှတ်ချက်                   |                                     |

(ဂ) ကျွမ်းကျင်သူများမှတ်တမ်း (ကျေးရွာတွင်နေထိုင်သော သို့မဟုတ် တခြားရွာမှလာရောက်သော ကျွမ်းကျင်သူများ)

| (ခ) စာသင်ကျောင်း |                                     |                                     | (၂) ကျန်းမာရေး               |                                     |                          | (၃) လက်မှုပညာရှင်             |                          |                                     |
|------------------|-------------------------------------|-------------------------------------|------------------------------|-------------------------------------|--------------------------|-------------------------------|--------------------------|-------------------------------------|
|                  | ရွာတွင်နေ<br>ထိုင်သူ                | အခြား<br>ရွာမှ<br>လာသူ              |                              | ရွာတွင်နေ<br>ထိုင်သူ                | အခြား<br>ရွာမှ<br>လာသူ   |                               | ရွာတွင်<br>နေထိုင်သူ     | အခြား<br>ရွာမှ<br>လာသူ              |
| မူလတန်းပြဆရာ/မ   | <input checked="" type="checkbox"/> | <input checked="" type="checkbox"/> | ဆရာဝန်                       | <input type="checkbox"/>            | <input type="checkbox"/> | လက်သမား                       | <input type="checkbox"/> | <input checked="" type="checkbox"/> |
| အထက်တန်းပြဆရာ/မ  | <input type="checkbox"/>            | <input type="checkbox"/>            | လက်ထောက်<br>ကျန်းမာရေးမှူး   | <input type="checkbox"/>            | <input type="checkbox"/> | ပန်းရံ                        | <input type="checkbox"/> | <input type="checkbox"/>            |
| အလယ်တန်းပြဆရာ/မ  | <input type="checkbox"/>            | <input type="checkbox"/>            | အမျိုးသမီးကျန်းမာရေး<br>ဆရာမ | <input checked="" type="checkbox"/> | <input type="checkbox"/> | လျှပ်စစ်ကျွမ်းကျင်<br>မီးသမား | <input type="checkbox"/> | <input checked="" type="checkbox"/> |
| ပုဂံဆရာ/မ        | <input type="checkbox"/>            | <input checked="" type="checkbox"/> | သားဖွားဆရာမ                  | <input type="checkbox"/>            | <input type="checkbox"/> | ရေပိုက်သူ                     | <input type="checkbox"/> | <input type="checkbox"/>            |
| အခြား            | <input type="checkbox"/>            | <input type="checkbox"/>            | ပြည်သူ့ကျန်းမာရေးလုပ်သား     | <input type="checkbox"/>            | <input type="checkbox"/> | စက်ပြင်ဆရာ                    | <input type="checkbox"/> | <input type="checkbox"/>            |
| မှတ်ချက်         |                                     |                                     | မှတ်ချက်                     |                                     |                          | မှတ်ချက်                      |                          |                                     |

(ဃ) ကျေးရွာသို့ ရောက်ရှိနိုင်သည့် လမ်းအခြေအနေ / ကျေးရွာတစ်ရွာသည် ၎င်း၏ ကျေးရွာအုပ်စုနှင့် ဆက်သွယ်ထားသော လမ်းအခြေအနေ (အောက်ပါတို့ကိုပိုင်းပါ)

ကျောက်ကြမ်းလမ်း      ကတ္တရာလမ်း      ကွန်ကရစ်လမ်း      မော်တော်ဆိုင်ကယ်လမ်း  
 ကျောက်ခင်းလမ်း      မြေသားလမ်း      လူသွားလမ်း      အခြား ရေလမ်း

(င) ကျေးရွာဖွံ့ဖြိုးမှုစီမံချက်

- (၁) လူထုဗဟိုပြုစီမံကိန်းမစတင်မီ ဤကျေးရွာတွင်ကျေးရွာဖွံ့ဖြိုးမှု စီမံချက်ရှိခဲ့ပါသလား? ရှိပါသည် မရှိပါ/မသိပါ
- (၂) ရှိခဲ့ပါလျှင် ဤစီမံချက်ကို မည်သည့် ခုနှစ်တွင်ပြင်ဆင်ခဲ့ပါသနည်း? နှစ်-----/မသိပါ
- (၃) ဤစီမံချက်ကို မြို့နယ်မှအတည်ပြုခဲ့ပါသလား? ပြုခဲ့ပါသည်/မပြုခဲ့ပါ /မသိပါ

၁) ဤကျေးရွာခရီးပတ်မှ ၎င်းကျေးရွာအုပ်စုခရီးပတ်အထိ ခရီးပတ်မည်မျှ ကွာဝေးသနည်း? မိုင်-၁.၅၆

၂) ဤကျေးရွာမှ ၎င်းကျေးရွာအုပ်စုခရီးပတ်အထိ သွားလာရာတွင် ကြာမြင့်သည့်အချိန်၊

ခြောက်သွေ့ရာသီတွင် ကြာချိန် ----- တော်လာဂျီ/မော်တော်ဆိုင်ကယ်/ခြေလျင်/လား/မော်တော်ဆုတ်/ အခြား ----- **၆၅၀၀**

ရိုးရာသီတွင် ကြာချိန် ----- **၃၀၀၀** ----- တော်လာဂျီ/မော်တော်ဆိုင်ကယ်/ခြေလျင်/လား/မော်တော်ဆုတ်/ အခြား -----

(ဆ) ပတ်ဝန်းကျင်ဆိုင်ရာ သဘာဝဘေးအန္တရာယ် ဤကျေးရွာတွင် ရေကြီးခြင်းကဲ့သို့ သဘာဝဘေးအန္တရာယ်ကျရောက်ဖူးခြင်း ရှိပါသလား။  
 ရှိပါ  ရှိပါသည် ရှိလျှင်ဖော်ပြပါ -----

(ဇ) ကျေးရွာတွင် ဖွဲ့စည်းထားသော အဖွဲ့အစည်းများ လူထုပတ်ပြုစီမံကိန်းမတိုင်မီ ဤကျေးရွာတွင် ကျေးရွာဖွံ့ဖြိုးရေးအတွက် အစိုးရ (သို့) ရွာသားများကိုယ်တိုင် (သို့) စီမံကိန်းတ ဖွဲ့စည်းထားသည့် အဖွဲ့အစည်းများရှိပါသလား။

(၁) -----  
 (၂) -----

(ဈ) အထွေထွေအုပ်ချုပ်ရေး ဦးစီးဌာန (GAD) မှ မှတ်တမ်းတင်ထားခြင်း ဤကျေးရွာသည် အထွေထွေအုပ်ချုပ်ရေး ဦးစီးဌာန (GAD) မှ မှတ်တမ်းတင်ထားမှု ရှိပါသလား။  
 မရှိပါ  ရှိပါသည်

ကျေးရွာခေါင်းဆောင် အမည် **ဦးမောင်နီ**  
 လက်မှတ်  နေ့စွဲ

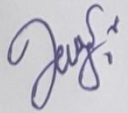
လူထုစည်းရုံးရေးမှူး အမည် **ဦးအောင်ခင်တင်**  
 လက်မှတ်  နေ့စွဲ

ပထမအကြိမ်စည်းအဝေးမှတ်တမ်း

ပထမအကြိမ် အစည်းအဝေး မှတ်တမ်း  
 ၅ အမည် - ဟိန်းလတ်ရွာ  
 အချိန် - မွန်းလွဲ (၁:၀၀) နာရီ  
 ရက်စွဲ - ၂၈.၁. ၂၀၁၇  
 နေရာ - ဦးမောင်နီ + ဒေါ်မိ နေအိမ်  
 ဦးဆောင်ဆွေးနွေးသူ - ဦးအောင်ဆင်တင် ၊ ဦးဝဠာစုံ

လူထုဗဟိုပုဂ္ဂိုလ်စီမံကိန်း ဒုတိယနှစ်စက်စက် တွင် စီမံကိန်းအကြောင်း ဂွင်းဝဲခြင်း ၊  
 စီမံကိန်း၏ ရည်ရွယ်ချက်ကို ဂွင်းလင်းဖြင့် ၊ လူထုဗဟိုပုဂ္ဂိုလ်စီမံကိန်း ဆိုတာဘာလဲ  
 အကြောင်း ဂွင်းဝဲခြင်း ၊ တောက်ပံ့ငွေများကို ဂွင်းဝဲပြီး ၊ ကျေးဇူးစီမံခန့်ခွဲ  
 မှု အဖွဲ့ဝင်များ (၁၆) ဦးကို ထွက်ခွာ/ဘေးများ၏ သဘောဆန္ဒများဖြင့်  
 ကျေးဇူးတင်ဖြောက်ခွဲကြသည်။ တက်ရောက်သူ ကျား ( ၁၄ ) ဦး  
 မ ( ၁၉ ) ဦး ဂွိပြီး ဒုတိယနှစ်စက်တွင် လုပ်ဆောင်ရမည့် လုပ်ငန်းစဉ်  
 များကို ဆွေးနွေးတင်ပြခဲ့သည်။

၈။စီမံကိန်းစက်ဝန်းအချိန်ဇယား(ပုံစံ-၂)

ပုံစံ - ၈ - ၂ - စီမံကိန်းစက်ဝန်းအချိန်ဇယား (PC 2)



လမ်းညွှန်ချက်၊ သက်ဆိုင်ရာလူထုစည်းရုံးရေးမှူး/လက်ထောက်နည်းပညာမှူးများမှ စီမံကိန်းစက်ဝန်းအဆင့်တစ်ခုစီပြီးစီးတိုင်း ကျေးရွာနှင့် ကျေးရွာအုပ်စုအတွက် ဤပုံစံကို ဖြည့်သွင်းရမည်။

စည်းရုံးရေးမှူး/ဝန်ထမ်း အမည် ဦးအောင်ခင်တင်

နေ့စွဲ 28.1.17 စက်ဝန်းအားအမှတ်ခြစ်ပါ  စက်ဝန်း(၁)  စက်ဝန်း(၂)  စက်ဝန်း(၃)  
 စက်ဝန်း (၄)

တနင်္သာရီတိုင်းဒေသကြီး တနင်္သာရီမြို့နယ် ကျေးရွာအုပ်စု ကျေးရွာအုပ်စု ကော့မပြင် ကျေးရွာ ဟိန်းလတ်

| စီမံကိန်းဆောင်ရွက်မှုအဆင့်များ   | နေ့စွဲ         |                | အစည်းအဝေးတွင်တက်ရောက်သူအရေအတွက် |                        |                         |  |
|--|----------------|----------------|---------------------------------|------------------------|-------------------------|--|
|  | စတင်သည်<br>နေ့ | ပြီးဆုံးသည်နေ့ | အမျိုးသား<br>အရေအတွက်           | အမျိုးသမီး<br>အရေအတွက် | အိမ်ထောင်စု<br>အရေအတွက် | လူမျိုးစုတက်ရောက်သူ<br>အရေအတွက် နှင့်<br>လူမျိုးစုအမည် |
| ၁။ ကျေးရွာစီမံကိန်း မိတ်ဆက်အစည်းအဝေး   | 28.1.17        | 28.1.17        | 14                              | 19                     | 33                      |  |
| ၂။ ကျေးရွာဖွံ့ဖြိုးရေး စီမံချက်ရေးဆွဲခြင်း<br>အစည်းအဝေး  | 9.2.17         | 9.2.17         | 20                              | 25                     | 45                      |  |
| ၃။ ကျေးရွာအုပ်စု လုပ်ငန်းဆုံးဖြတ်ချက်ချသည့်<br>အစည်းအဝေး   | 10.3.17        | 10.3.17        | 7                               | 7                      | 14                      |  |
| ၄။ မြို့နယ်အဆင့် စီမံကိန်းရေးဆွဲရေး နှင့် အကောင်<br>အထည်ဖော်ရေးကော်မတီ၏ စီမံကိန်း သုံးသပ်မှု<br>အစည်းအဝေး                      |                |                | မလို                            | မလို                   | မလို                    | မလို   |
| ၅။ မြို့နယ် စီမံကိန်းရေးဆွဲရေး နှင့် အကောင်အထည်<br>ဖော်ရေး ကော်မတီ၏ဆုံးဖြတ်မှုကို ရွာသို့ အသိပေး<br>အကြောင်းကြားသည့် အစည်းအဝေး | 12.4.17        | 12.4.17        | 16                              | 21                     | 37                      |  |

ဟိန်းလတ်ကျေးရွာ၊ ကော့မပြင်ကျေးရွာအုပ်စု၊ တနင်္သာရီမြို့နယ်



|   |         |         |    |    |    |  |
|---|---------|---------|----|----|----|--|
| ၆။ စီမံကိန်းလုပ်ငန်းခွဲစီမံချက်ရေးဆွဲခြင်း<br>အစည်းအဝေး         |         |         |    |    |    |  |
| ၆.၁။ စီမံကိန်းလုပ်ငန်း အကောင်အထည်ဖော်<br>ရေးအစီအစဉ် ရေးဆွဲခြင်း | ၂၀၁၆.၁၇ | ၂၀၁၆.၁၇ | ၂၀ | ၁၈ | ၃၈ |  |
| ၆.၂။ ဝယ်ယူရေးအစီအစဉ် ရေးဆွဲခြင်း                                | ၂၀၁၆.၁၇ | ၂၀၁၆.၁၇ | ၂၀ | ၁၈ | ၃၈ |  |
| ၆.၃။ ဘဏ္ဍာရေးကုန်ကျမှု လျာထားအစီအစဉ်<br>ရေးဆွဲခြင်း             | ၂၀၁၆.၁၇ | ၂၀၁၆.၁၇ | ၂၀ | ၁၈ | ၃၈ |  |
| ၆.၄။ ပြင်/ထိန်းအစီအစဉ် ရေးဆွဲခြင်း                              | ၂၀၁၆.၁၇ | ၂၀၁၆.၁၇ | ၂၀ | ၁၈ | ၃၈ |  |
| ၇။ စီမံကိန်းလုပ်ငန်းခွဲ တိုးတက်မှု စောင့်ကြည့်<br>အစည်းအဝေး     |         |         |    |    |    |  |
| ၇.၁။ အစည်းအဝေး ပထမအကြိမ်  |         |         |    |    |    |  |
| ၇.၂။ အစည်းအဝေး ဒုတိယအကြိမ်                                      |         |         |    |    |    |  |
| ၇.၃။ အစည်းအဝေး တတိယအကြိမ်                                       |         |         |    |    |    |  |
| ၈။ စီမံကိန်းလုပ်ငန်းခွဲ အပြီးသတ်စစ်ဆေးခြင်း<br>အစည်းအဝေး        |         |         |    |    |    |  |
| ၉။ လူထုစစ်ဆေးပွဲအစည်းအဝေး                                       |         |         |    |    |    |  |

၉။ ကျေးရွာဖွံ့ဖြိုးရေးဦးစားပေးအစီအစဉ်(ပုံစံ-၃)

ကျေးရွာဖွံ့ဖြိုးရေးအဖွဲ့မှ အသင့်(၃) ကျေးရွာမှ ရွေးချယ်ရန်အတွက် အစည်းအဝေး ပြီးဆုံးသောအခါ ကျေးရွာပေါက်များ အစားအကွဲဖြင့်  
 ကော်မတီသည် လူထုစည်းရုံးရေးမှူးအကူအညီဖြင့် ဤပုံစံကိုဖြည့်ပုံအောင် ဖြည့်သွင်းရမည်။

လူထုစည်းရုံးရေးမှူး/ရန်သင်း အမည် **ဦးစောင်ခင်တင်**

နေ့စွဲ **၇. ၂. ၂၀၁၇**  စက်ဝန်း(၁)  စက်ဝန်း(၂)  စက်ဝန်း(၃)  စက်ဝန်း(၄)

ဖြည့်နှယ်/ရိုင်း တာနော်ရီ  ခြံနယ်တနင်္သာရီ ကျေးရွာအုပ်စုကျေး မြင်း ကျေးရွာ ပုဂံနား ကက်ရွာ

၀။ အခက်အခဲအလားအမျိုးမျိုးအား ဆွေးနွေးခြင်း - ယခုလက်ရှိအခြေအနေတွင် ဤကျေးရွာဖွံ့ဖြိုးရေးဦးစားပေးအစီအစဉ်  
 အပေါ်က အခက်အခဲအလားအမျိုးမျိုးသည် မည်သည့်များဖြစ်ပါသနည်း။ (အမျိုးသား/သမီး အနည်းဆုံးအရက်အခဲ ၅ ရက်စီဖြည့်ပါ)

အမျိုးသား အရွယ်မှ တစ်ပြိုင်သောအခက်အခဲအလားအမျိုးမျိုး အမျိုးသမီး အရွယ်မှ တစ်ပြိုင်သောအခက်အခဲအလားအမျိုးမျိုး

|   |  |   |   |
|---|--|---|---|
| ၀ | ဝင်ငွေရရှိသော အလုပ်အကိုင်မရှိပါ                          | ၀ | ဝင်ငွေရရှိသော အလုပ်အကိုင်မရှိပါ                 |
| ၂ | ကျန်းမာရေး အတွက် ဆေးခန်း လက်လှမ်းမီ မရှိပါ               | ၂ | အိမ်ထောင်စု၊ မွတ်ပုံတင်၊ မွေးစာရင်း များ မရှိပါ |
| ၃ | အိမ်တိုင်း လှူပစ်စီမံ မရှိပါ                             | ၃ | ကျောင်း အရာ/မများ မလုံလောက် ဖြစ်ပါ              |
| ၄ | မွတ်ပုံတင်၊ အိမ်ထောင်စု များ မရှိပါ                      | ၄ | ကျောင်းဘား များ သင်ကြား ရန် မရှိပါ              |
| ၅ | လောက်လုံး ရေသန့် ရှင်း မှု မရှိပါ                        | ၅ | ဖုန်းလှိုင်း များ မရှိပါ                        |
| ၆ | အင်း ဂူ ရွာ ပါး ဘုရား အိမ်ယာ များ မကောက်လုပ်နိုင် ဖြစ်ပါ | ၆ | ဂူလမ်း များ မကောင်း ဖြစ်ပါ                      |
| ၇ | ရွာတွင်း လမ်း များ မကောင်း ဖြစ်ပါ                        | ၇ | ဆေးပေးခန်း မရှိပါ                               |
| ၈ | ကျောင်း အရာ/မများ လုံလောက် မရှိပါ                        | ၈ | ကျန်းမာရေး ဦးစားပေး အစီအစဉ် မရှိပါ              |

ရွေးချယ်ခြင်း - နောင်လာမည့် ( ၅ ) နှစ် အတွင်း ကျေးရွာဖွံ့ဖြိုးရေး မှော်မှန်းလျာထားချက်များအား တင်ပြပါ။

|  |  |
|--|--|
| အမျိုးသားအရွယ် တစ်ပြိုင်သော မှော်မှန်းချက်များ | အမျိုးသမီးအရွယ် တစ်ပြိုင်သော မှော်မှန်းချက်များ              |
| ၀  | ဝင်ငွေရရှိသော အလုပ်အကိုင် များ ပေါများလာစေရန်                |
| ၂  | ကျန်းမာရေး လက်လှမ်း မီ ခရစ်ယာန် အတွက် ဆေးပေးခန်း ချထားပေးရန် |
| ၃  | လှူပစ်စီမံ များ အိမ်တိုင်း လင်းလာစေရန်                       |
| ၄  | အိမ်ထောင်စု၊ မွတ်ပုံတင် များ အချိန် ခွဲ ဂူ ရှိ စေရန်         |
| ၅  | ကျန်းမာရေး ဦးစားပေး အစီအစဉ် ရှိစေရန်                         |
| ၆  | တန်ဖိုးနည်း အိမ်ယာ များ တည်ဆောက်ပေးရန်                       |

လူထုဗဟိုပြု စီမံကိန်း၊ တနင်္သာရီမြို့နယ်

|                                 |                            |
|---------------------------------|----------------------------|
| မိုးကုသိခွားကရားအတွက်ကုသခြင်း ၇ | ဆေးပေးခန်းတစ်ခုခုထားပေးရန် |
| လမ်းဖျားကောင်းမွန်ကစေရန်        |                            |
| အစိုးရမှ အရာ/မဟာ ဂုံကောက်ခွဲ    | သန့်ရှင်းစေရန်             |
| အထူးပေးရန်                      |                            |

လူထုစီမံကိန်း၏ လာမည့် ( ၃ ) နှစ်အတွက် အကျုံးဝင်သော ဦးစားပေး ဖွံ့ဖြိုးတိုးတက်မှု လုပ်ငန်း အစီအစဉ်များအားဖော်ပြပါ။

| ဆင့် | ကျေးရွာအတွက် ဦးစားပေး ဖွံ့ဖြိုးတိုးတက်မှု လုပ်ငန်းစဉ်များ | အဆိုပြုသူ (အမျိုးသားများ/ အမျိုးသမီးများ/အမျိုးသား+ အမျိုးသမီး) | ခန့်မှန်းကုန်ကျ ဝရိတ် | အကျိုးခံစားခွင့်ရှိသူ ခန့်မှန်းခြေ အရေအတွက် |
|------|---|---|-----------------------|---|
| ၁    | ဂွာတွင်းလမ်းခင်းခြင်း(ကျွန်းကျ)                           | ကျား + မ  | ၁၂၀၀၀၀၀၀              |   |
| ၂    | လျှပ်စစ်ဖိုး  | ကျား + မ  | ၈၀၀၀၀၀၀               |   |
| ၃    | ကျေးလက်ဆေးပေးခန်း   | ကျား + မ  | ၁၅၀၀၀၀၀၀              |   |
| ၄    | ဘေးကင်းရေး (စီမံခန့်ခွဲရေး)                               | ကျား + မ  |                       |   |
| ၅    |   |   |                       |   |
| ၆    |   |   |                       |   |
| ၇    |   |   |                       |   |
| ၈    |   |   |                       |   |

လူထုစီမံကိန်း၏ လာမည့် ( ၃ ) နှစ်အတွက်အကျုံးမဝင်သော ဦးစားပေး ဖွံ့ဖြိုးတိုးတက်မှု လုပ်ငန်း အစီအစဉ်များအားဖော်ပြပါ။

| အဆင့် | ကျေးရွာအတွက် ဦးစားပေး ဖွံ့ဖြိုး တိုးတက်မှု လုပ်ငန်းစဉ်များ | အဆိုပြုသူ (အမျိုးသားများ/ အမျိုးသမီးများ/အမျိုးသား+ အမျိုးသမီး) | အခန်းကဏ္ဍ |
|-------|--|---|-----------|
| ၁     | ဖုန်းတက်တိုင်  | ကျား + မ  |           |
| ၂     | ကျောင်းအရာမ  | ကျား + မ  |           |
| ၃     | အကုသိမိတ်အခွင့်အာဏာ  | ကျား + မ  |           |
| ၄     | တန်ဖိုးနည်း အိမ်ယာ   | ကျား + မ  |           |
| ၅     | မွေးစာရင်း၊ မှတ်ပုံတင် အိမ်ထောင်စု                         | ကျား + မ  |           |

လူထုဗဟိုပြု စီမံကိန်း၊ တနင်္သာရီမြို့နယ်

|  |  |  |
|--|--|--|
|  |  |  |
|  |  |  |
|  |  |  |

ဥက္ကဋ္ဌ၊ ကျေးရွာစီမံကိန်းအထောက်အကူပြုကော်မတီမှ အတည်ပြုသည်။

အမည် ဦးဆန်းဦး

လက်မှတ် [Signature]

နေ့စွဲ ၅.၇.၂၀၁၇

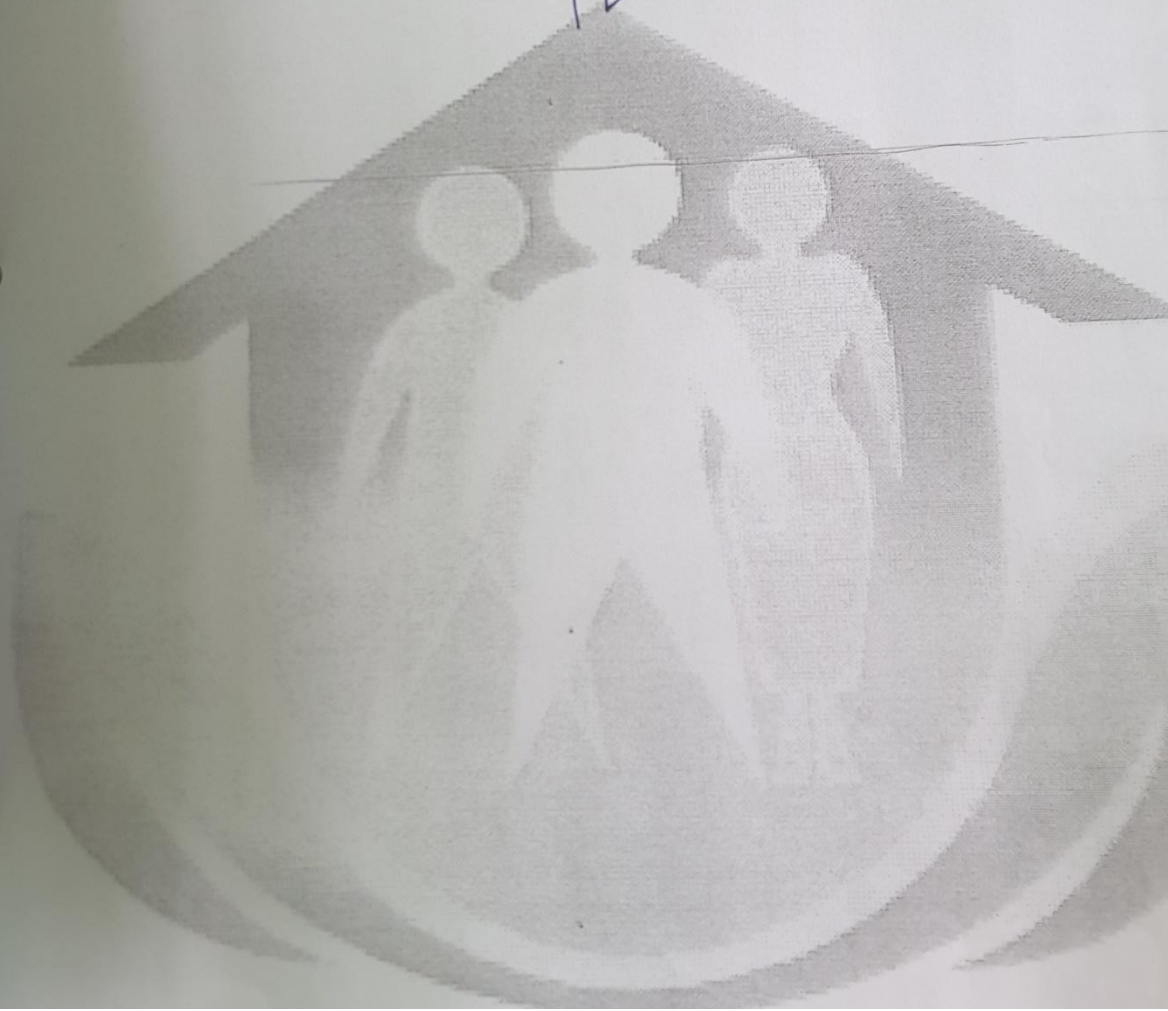



ဒုတိယအကြိမ် အစည်းအဝေးမှတ်တမ်း

**အစည်းအဝေးမှတ်တမ်း**

နေ့စွဲ ..... ၂၀၂၁. ၁၂. ၁၇

နေရာ ..... ဦးမောင်နီ ဘိမ်

အစည်းအဝေးမည် ..... ဒုတိယအကြိမ်

စတင်ချိန် ..... ၉:၀၀

ပြီးဆုံးချိန် ..... ၁၂:၀၀

ကျေးရွာအမည် ..... ဟိန်းလတ်ရွာ

ဦးဆောင်ဆွေးနွေးသူ ..... ဦးကျော်စင်ကင်း၊ ဦးပုည့်ခိုင်

အကြောင်းအရာ။ ။ ကော့မပြင်းကျေးရွာအုပ်စု - ဟိန်းလတ် - ရွာတွင် ဒုတိယအကြိမ် အစည်းအဝေးကို အမျိုးသား(၂၀)ဦး၊ အမျိုးသမီး(၂၅)ဦး၊ စုစုပေါင်း(၄၅)ဦးတက်ရောက်ခဲ့ပါသည်။ ဒုတိယအကြိမ်အစည်းအဝေးတွင် လူမှုဆန်းစစ်ခြင်းဆိုတာဘာလဲ အကြောင်းကို ရှင်းပြပြီး(PRA) တစ်ခုခြင်းစီ၏ ရည်ရွယ်ချက်နှင့် လုပ်ရမည့်နည်းလမ်းများကို ရှင်းပြခဲ့သည်။ ထိုပုံနာPRA တစ်ခုခြင်းစီကို အုပ်စုဖွဲ့၍ ဆွေးနွေးခဲ့ပါသည်။ ကျေးရွာအခြေခံအချက်အလက်မြေပုံကို ရွာသားများကိုယ်တိုင် ရေးဆွဲစေ၍ ထင်ရှားသောနေရာများ၊ အိမ်များကို အရောင်ခွဲကာ ဆင်းရဲ၊ ချမ်းသာ၊ အလယ်အလတ်ခွဲ၍ မြေပုံပေါ်တွင် ကိုယ်တိုင်ထည့်စေခဲ့သည်။ ထိန်းချုပ်သူနှင့် အသုံးပြုသူကို အုပ်စုခွဲကာ ဆွေးနွေးခဲ့ပါသည်။ ပင့်ကူအိမ်တွင် အမျိုးသားနှင့် အမျိုးသမီးများ၏ မျှော်မှန်းချက်များ၊ အခက်အခဲများကို သီးသန့်ခွဲ၍ ဆွေးနွေးစေခဲ့ပါသည်။ ထို့နောက် အမျိုးသား၊ အမျိုးသမီးများ တင်ပြလာသော ကျေးရွာဖွံ့ဖြိုးရေးအစီအစဉ်များကို ရေးဆွဲပြီး ဦးစားပေး အစီအစဉ်များကို ရွေးချယ်ပေးခဲ့ကြသည်။

ကျေးရွာအုပ်စုစီမံကိန်းလုပ်ငန်းခွဲရွေးချယ်ခြင်း(ပုံစံ-၄)

လူထုဝဟိုပြု စီမံကိန်း၊ တ/ ဘဏ်မြို့နယ်

ပုံစံ - ၀ - ၄ ကျေးရွာအုပ်စုစီမံကိန်းလုပ်ငန်းခွဲရွေးချယ်ခြင်းပုံစံ (Form PC 4)

လမ်းညွှန်ချက်၊ စီမံကိန်းလုပ်ငန်းခွဲရွေးချယ်မှုအစည်းအဝေးပြီးနောက်တွင် ကျေးရွာအုပ်စုမှ CF/TFတို့၏ အကူအညီရယူ၍ ကျေးရွာပိထောက်ကော်မတီမှ လက်မှတ်ရေးထိုးပြီး အဆိုပါပုံစံအား ပြည့်စုံအောင်ဖြည့်သွင်းရမည်။ ဤပုံစံအား ပြည့်စုံစွာဖြည့်သွင်းပြီးပါက ကျေးရွာအုပ်စုဖွံ့ဖြိုးတိုးတက်ရေးစီမံချက်တွင် TPIC သို့ ပေးပို့ရန်အတွက် နောက်ဆက်တွဲအဖြစ် ထားရှိရမည်။ CF မှ ကျေးရွာတစ်ရွာချင်းစီ၏ စီမံကိန်းလုပ်ငန်းခွဲဆိုင်ရာ အချက်အလက်များကို MIS သို့ ထည့်သွင်းရမည်။ (ယခုနှစ်စီမံကိန်းလုပ်ငန်းခွဲ မလုပ်ကိုင်သော ကျေးရွာများ မပါဝင်ပါ။)

ကျေးရွာအစည်းရုံးရေးမှူး/ဝန်ထမ်းအမည် ဦးအောင်ဆင်တင်၊ ဦးမြည့်စုံအောင်

နေ့စွဲ 10. 3. 2017 ဝက်ဝန်းအားအမှတ်ခြစ်ပေးပါ။ (✓) ဝက်ဝန်း(၁) ဝက်ဝန်း(၂) ဝက်ဝန်း(၃) ဝက်ဝန်း(၄)

ပြည်နယ်/တိုင်း တနင်္သာရီ မြို့နယ် တနင်္သာရီ ကျေးရွာအုပ်စု ကော့မပြင်းကျေးရွာအုပ်စု

| ကျေးရွာအမည်        | ဆောင်ရွက်မည့် လုပ်ငန်းများ  | အတိုင်းအတာ      | ခန့်မှန်း တိုက်ရိုက် အကျိုးခံစားခွင့် ရှိသူများ | အဆိုပြုတင်ပြသူ   | ခန့်မှန်းကုန်ကျစရိတ်   |                      |  | စုစုပေါင်း         |
|--------------------|-----------------------------|-----------------|---|--|------------------------|----------------------|--|--------------------|
|                    |                             |                 |   |  | စီမံကိန်းမှ ထည့်ဝင်မှု | ကျေးရွာမှ ထည့်ဝင်မှု | အခြားထည့်ဝင်မှု (ဖော်ပြပါ) ထည့်ဝင်ငွေ   အမည်/အဖွဲ့ |                    |
| ၁။ ဖိုးကျွန်းရွာ   | စာဘင်ကျောင်း ဆောက်လုပ်ခြင်း | 40' x 30'       |   | <input type="checkbox"/> ကျား<br><input type="checkbox"/> မ<br><input checked="" type="checkbox"/> ကျား+ မ | 11500000 + လုပ်အား     | -                    | -  | 11500000 + လုပ်အား |
| ၂။ ဟိန်းလတ်ရွာ     | ကွန်ကရစ်လမ်း ခင်းခြင်း      | 3500' x 4' x 4" |   | <input type="checkbox"/> ကျား<br><input type="checkbox"/> မ<br><input checked="" type="checkbox"/> ကျား+ မ | 9000000 + လုပ်အား      | -                    | -  | 9000000 + လုပ်အား  |
| ၃။ သင်္ဘောရုံအောက် | ကွန်ကရစ်လမ်း ခင်းခြင်း      | 700' x 6' x 4"  |   | <input type="checkbox"/> ကျား<br><input type="checkbox"/> မ<br><input checked="" type="checkbox"/> ကျား+ မ | 2179000 + လုပ်အား      | -                    | -  | 2179000 + လုပ်အား  |
|                    |                             |                 |   | <input type="checkbox"/> ကျား<br><input type="checkbox"/> မ<br><input type="checkbox"/> ကျား+ မ            |                        |                      |  |                    |
|                    |                             |                 |   | <input type="checkbox"/> ကျား<br><input type="checkbox"/> မ<br><input type="checkbox"/> ကျား+ မ            |                        |                      |  |                    |

ကျေးရွာအုပ်စု ဗ/ထောက်ကော်မတီ ဥက္ကဋ္ဌ အမည် လက်မှတ် ရက်စွဲ

အ.အိန် 10.3.17

ဟိန်းလတ်ကျေးရွာ၊ ကော့မပြင်းကျေးရွာအုပ်စု၊ တနင်္သာရီမြို့နယ်

အုပ်စုအစည်းအဝေးမှတ်တမ်း

အစည်းအဝေးမှတ်တမ်း

ရက်စွဲ ၂၁ / ၁ / ၂၀၁၇

ကျင်းပသည့်နေရာ - (ကျေးမဖင်း(၇)ရွာ၊ ကော့မပြင်းကျေးရွာအုပ်စု။

အစည်းအဝေးအမည် - အုပ်စုအစည်းအဝေး

စတင်ချိန် - ၄:၀၀ နာရီ

ပြီးဆုံးချိန် - ၁၂:၀၀ နာရီ

ကျေးရွာအမည် - ကေးမဖင်း (၇)ရွာ

တက်ရောက်သူ - ကျား( ၇ )+ မ( ၇ ) =ပေါင်း(၁၄ )ဦး

ဦးဆောင်ဆွေးနွေးသူ -

ဆွေးနွေးသည့်အကြောင်းအရာ

- အုပ်ချုပ်ရေးမှူး/ရာအိမ်မှူး(ဦးတွေးညွှိ )မှ အဖွင့်အမှာစကားပြောကြားခြင်း
- လူထုစည်းရုံးရေးမှူးမှ လုပ်ငန်းခွဲများအကြောင်း ရှင်းပြဆွေးနွေးခြင်း
- ကျေးရွာသူ/သားများမှ ရွေးချယ်ထားသော ဦးစားပေးလုပ်ငန်းခွဲများကို လက်ထောက်နည်းပညာမှူးမှ ခန့်မှန်းတွက်ချက်ညှိနှိုင်း၍ ရွေးချယ်ကြခြင်း
- တက်ရောက်လာသော ကော်မတီဝင်များမှ အပြန်အလှန်ဆွေးနွေးညှိနှိုင်းကြခြင်း
- အုပ်စုဖွံ့ဖြိုးရေး လုပ်ငန်းများကို အတည်ပြုခြင်း

အစည်းအဝေးဆုံးဖြတ်ချက်

ဦးကျွန်း ရွာ စာတင်ကျောင်းဆောက်လုပ်ငန်း  
 သဘောတူ ရွာ ကွန်ကရစ်လမ်း လုပ်ငန်း  
 ဟိန်းလတ် ရွာ ကွန်ကရစ်လမ်း လုပ်ငန်းများကိုပြုလုပ်ကြရန် သဘောတူညီမှုရရှိကြပြီး  
 ကျန်ရွာများမှ လုပ်ငန်းများကို လာမည့်နှစ်မှပြုလုပ်ရန် သဘောတူညီမှုရရှိ

၁၁။ မှတ်တမ်းဓာတ်ပုံများ



၁၂။ ကျေးရွာကော်မတီဝင်များစာရင်း

| ကျေးရွာ - ကော့မပြင်းကျေးရွာအုပ်စု၊ ဟိန်းလတ်ရွာ |                   |   |       | ၂၀၁၇ခုနှစ် |
|--|-------------------|---|-------|------------|
| စဉ်  | အမည်              | ကော်မတီ                                       | တာဝန် | ဖုန်း      |
| ၁  | ဦးဆန်းဦး          | စီ/ထောက်                                      |       |            |
| ၂  | ဒေါ်စန်းကြူ       |   |       |            |
| ၃  | ဦးအုန်းမြင့်      | စောင့်ကြည့်ကြီးကြပ်ရေး<br>ဆပ်ကော်မတီ          |       |            |
| ၄  | ဒေါ်သူဇာသွင်      |   |       |            |
| ၅  | ဦးထွန်းသန်း       |   |       |            |
| ၆  | ဦးမောင်နီ         | လည်ပတ်ထိန်းသိမ်းရေး<br>ဆပ်ကော်မတီ             |       |            |
| ၇  | ဦးအောင်ဝင်း       |   |       |            |
| ၈  | ဒေါ်ဇင်မာချို     |   |       |            |
| ၉  | ဦးစိုးဝင်းဌေး     | ဝယ်ယူရေးဆပ်ကော်မတီ                            |       |            |
| ၁၀   | ဦးထက်ကိုကိုဝင်း   |   |       |            |
| ၁၁   | ဒေါ်မြင့်မြင့်ကြူ |   |       |            |
| ၁၂   | ဦးသန်းစိုး        | ဝေဖန်အကြံပြုတိုင်ကြားချက်<br>ဖြေရှင်းရေးအဖွဲ့ |       |            |
| ၁၃   | ဦးဝင်းကို         |   |       |            |
| ၁၄   | ဒေါ်ချိုချိုနွယ်  | ငွေစာရင်းကိုင်                                |       |            |
| ၁၅   | ဦးသိန်းစိ         | ကျေးရွာစေတနာ့ဝန်ထမ်း                          |       |            |
| ၁၆   | ဒေါ်နုနုအေး       |   |       |            |

၁၃။ ကျေးရွာအုပ်စုကော်မတီဝင်များစာရင်း

ကျေးမပြင်း ကျေးရွာ အုပ်စု ကော်မတီစာရင်း

|   |                  |                             |                 |
|---|------------------|-----------------------------|-----------------|
| ① | ဦးမင်းသိန်း      | အုပ်စုစီ/တောက် ဥက္ကဋ္ဌ      | ph- ၀၄ ၁၇၅၁၁၆၉၀ |
| ② | ဦးလင်းနိုင်      | ဘဏ္ဍာရေး ဘဏ်ကော်မတီ ဥက္ကဋ္ဌ | -               |
| ③ | ဒေါ်စုစုမော်     | အုပ်စု စီ/တောက် ဥက္ကဋ္ဌ     | - ၀၄၇၃၀၆၀၈၃၇    |
| ④ | ဒေါ်ဂျီမွန်သန်း  | အုပ်စု ငွေစာရင်းကိုင်       | - ၀၄၇၃၀၆၀၁၄၇    |
| ⑤ | ဦးအေးထွန်း       | အုပ်စု စီ/တောက် အဖွဲ့ဝင်    | -               |
| ⑥ | ဒေါ်တင်ယုဝါ      | "                           | -               |
| ⑦ | ဦးထွန်းနီ        | "                           | -               |
| ⑧ | ဒေါ်လှထွေး       | "                           | -               |
| ⑨ | ဦးလင်းနိုင်      | "                           | -               |
| ⑩ | ဒေါ်ဖြူဖြူ       | "                           | -               |
| ⑪ | ဦးကျော်မင်းနိုင် | "                           | -               |
| ⑫ | ဦးဆန်းဦး         | "                           | -               |
| ⑬ | ဒေါ်စန်းဖြူ      | "                           | -               |
| ⑭ | ဒေါ်သန္တာ        | "                           | -               |

၁၄။ ဦးစားပေးကဏ္ဍအလိုက် လုပ်ငန်းများ အကျဉ်းချုပ်

| ကဏ္ဍအလိုက် ဦးစားပေး လုပ်ငန်းများ |                    |                            |            |                                 | ဟိန်းလတ်                         |
|----------------------------------|--------------------|----------------------------|------------|---------------------------------|----------------------------------|
| စဉ်                              | စာခန်းကဏ္ဍ         | လုပ်ငန်း                   | စာဆိုပုံစံ | စာမျိုးခံစားခွင့် နှင့် နှိုင်း | ပုံပြင်တော်ပုံ, လေးခွင် ဘေးအဖွဲ့ |
| ၁။                               | အခြေခံအောက် အစိုး  | ကွန်ကရစ်လမ်း               | ကျား + မ   | (၃၁၄) ဦး                        | ၂၀၁၁                             |
| ၂။                               | လွှပ်စစ်ဖိ         | မီး                        | ကျား + မ   | (၃၁၄) ဦး                        | ၂၀၁၁                             |
| ၃။                               | ကျေးလက်စား ပေးခန်း | ဆေးခန်း                    | ကျား + မ   | (၃၁၄) ဦး                        | ကျန်းမာရေး                       |
| ၄။                               | ရေဆွတ်တန်း ဖြင့်   | ခိမ်စမ်းငွေ                | ကျား + မ   | (၃၁၄) ဦး                        | ၂၀၁၁                             |
| ၅။                               | အခြေခံအောက် အစိုး  | ဖုန်းတက်တိုင်              | ကျား + မ   | (၃၁၄) ဦး                        | ဆွက်သွယ်ရေး                      |
| ၆။                               | အခြား              | ကျောင်းစာမ                 | ကျား + မ   | (၃၁၄) ဦး                        | ပညာရေးဌာန                        |
| ၇။                               | အခြား              | အလုပ်အကိုင် အခွင့် အလမ်း   | ကျား + မ   | (၃၁၄) ဦး                        | ၁၀၀၁                             |
| ၈။                               | အခြား              | တန်ဖိုးနည်းစိမ်းဟာ         | ကျား + မ   | (၃၁၄) ဦး                        | နိုင်ငံတော်                      |
| ၉။                               | အခြား              | မွေးစားရင်း၊ စိမ်း ထောင်စု | မ          | (၃၁၄) ဦး                        | ကျန်းမာရေး၊ လ                    |