

ပြည်ထောင်စု သမ္မတမြန်မာနိုင်ငံတော် အစိုးရ

စိုက်ပျိုးရေး ၊ မွေးမြူရေးနှင့်ဆည်မြောင်းဝန်ကြီးဌာန

ကျေးလက်ဒေသဖွံ့ဖြိုးတိုးတက်ရေး ဦးစီးဌာန

တနင်္သာရီမြို့နယ်



လူထုဗဟိုပြု စီမံကိန်း

National Community Driven Development Project

(NCDDP)



ကျေးရွာဖွံ့ဖြိုးရေး အစီအစဉ်

Village Development Plan (VDP)

ဗောဓိကမ်းကျေးရွာ၊ ဆင်ခြေဖုံးကျေးရွာအုပ်စု

၂၀၁၇ ခုနှစ်

တနင်္သာရီမြို့နယ်

မာတိကာ

| | | |
|-----|-----------------------------------------------------------------------------------------------------|-------|
| ၁။ | မြို့နယ်မြေပုံ | ၃ |
| ၂။ | ကျေးရွာအုပ်စုပြမြေပုံ (တည်နေရာ) | ၄ |
| ၃။ | အုပ်စုတွင်ပါဝင်သောကျေးရွာများစာရင်း | ၅ |
| ၄။ | ကျေးရွာအခြေခံအချက်အလက်များ | ၆ |
| ၅။ | လူထုပူးပေါင်းပါဝင်သော လူမှုဆန်းစစ်ခြင်းနှင့် အကဲဖြတ်ခြင်းလုပ်ငန်းစဉ် (PSA/PRA) အကျဉ်းချုပ်ဇယား | ၇-၈ |
| ၆။ | ကျေးရွာဖွံ့ဖြိုးရေးအစီအစဉ်အတွက်အသုံးပြုခဲ့သော PRA tools များနှင့် တစ်ခုချင်းစီအတွက် သုံးသပ်ချက်များ | ၉-၂၂ |
| ၇။ | ကျေးရွာအချက်အလက်(ပုံစံ-၁)၊ ပထမအကြိမ်အစည်းအဝေးမှတ်တမ်း | ၂၃-၂၇ |
| ၈။ | စီမံကိန်းစက်ဝန်းအချိန်ဇယား(ပုံစံ-၂) | ၂၈ |
| ၉။ | ကျေးရွာဖွံ့ဖြိုးရေးဦးစားပေးအစီအစဉ်(ပုံစံ-၃)၊ ဒုတိယအကြိမ်အစည်းအဝေးမှတ်တမ်း | ၂၉-၃၂ |
| ၁၀။ | ကျေးရွာအုပ်စုစီမံကိန်းလုပ်ငန်းခွဲရွေးချယ်ခြင်း(ပုံစံ-၄)၊ အုပ်စုအစည်းအဝေးမှတ်တမ်း | ၃၃-၃၅ |
| ၁၁။ | ကော်မတီဝင်များ ရွေးချယ်ခြင်းနှင့် ကျေးရွာဖွံ့ဖြိုးရေး အစီအစဉ်ဆောင်ရွက်မှုမှတ်တမ်းဇာတ်ပုံများ | ၃၆ |
| ၁၂။ | ကျေးရွာကော်မတီဝင်များစာရင်း | ၃၇ |
| ၁၃။ | ကျေးရွာအုပ်စုကော်မတီဝင်များစာရင်း | ၃၈ |
| ၁၄။ | ဦးစားပေးကဏ္ဍအလိုက် လုပ်ငန်းများ အကျဉ်းချုပ် | ၃၉ |

၁။ တနင်္သာရီမြို့နယ်ပြ မြေပုံ

တနင်္သာရီမြို့နယ်၊ ကျေးရွာအုပ်စုများပြမြေပုံ

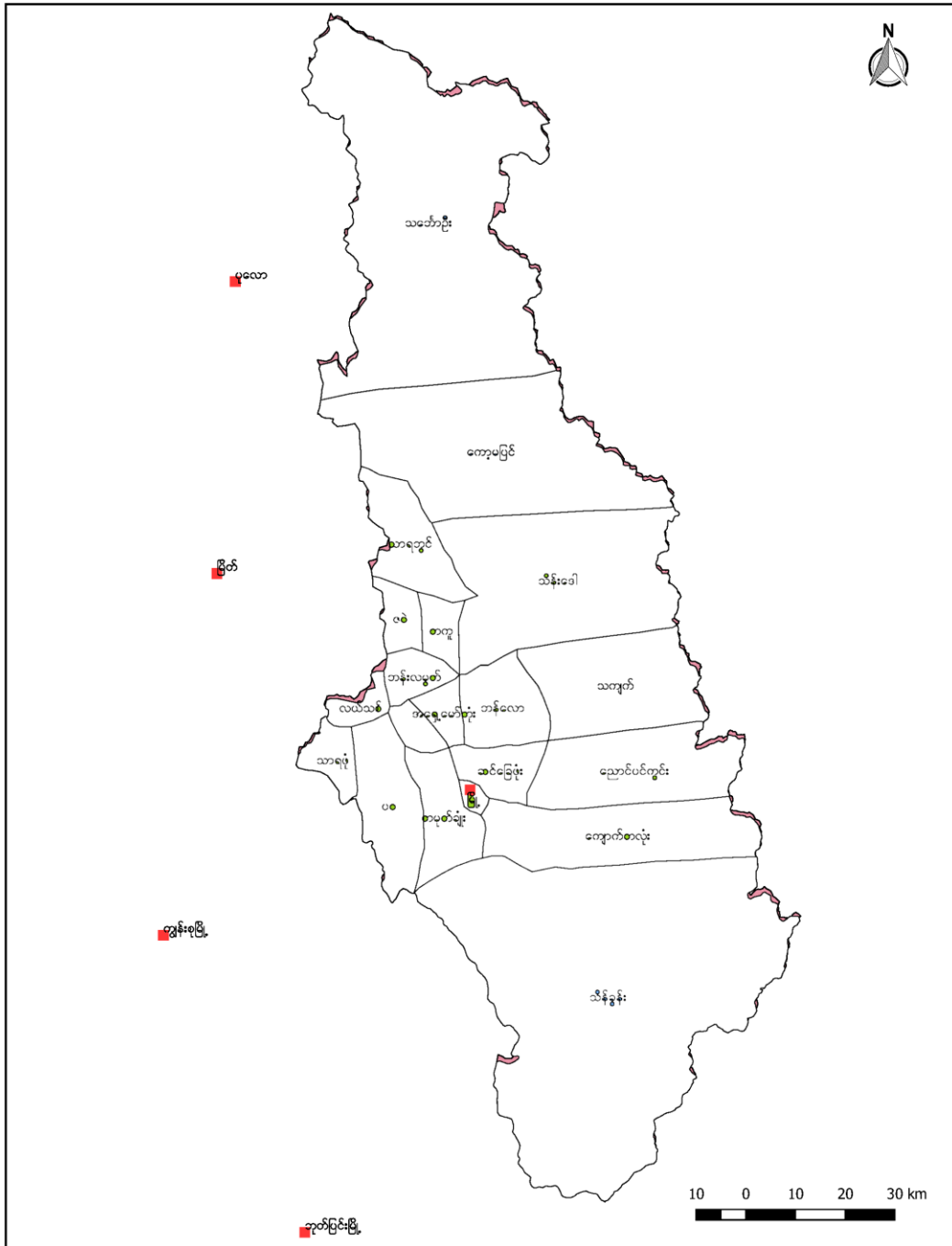

၂။ဆင်ခြေပုံးကျေးရွာအုပ်စုပြမြေပုံကြမ်း

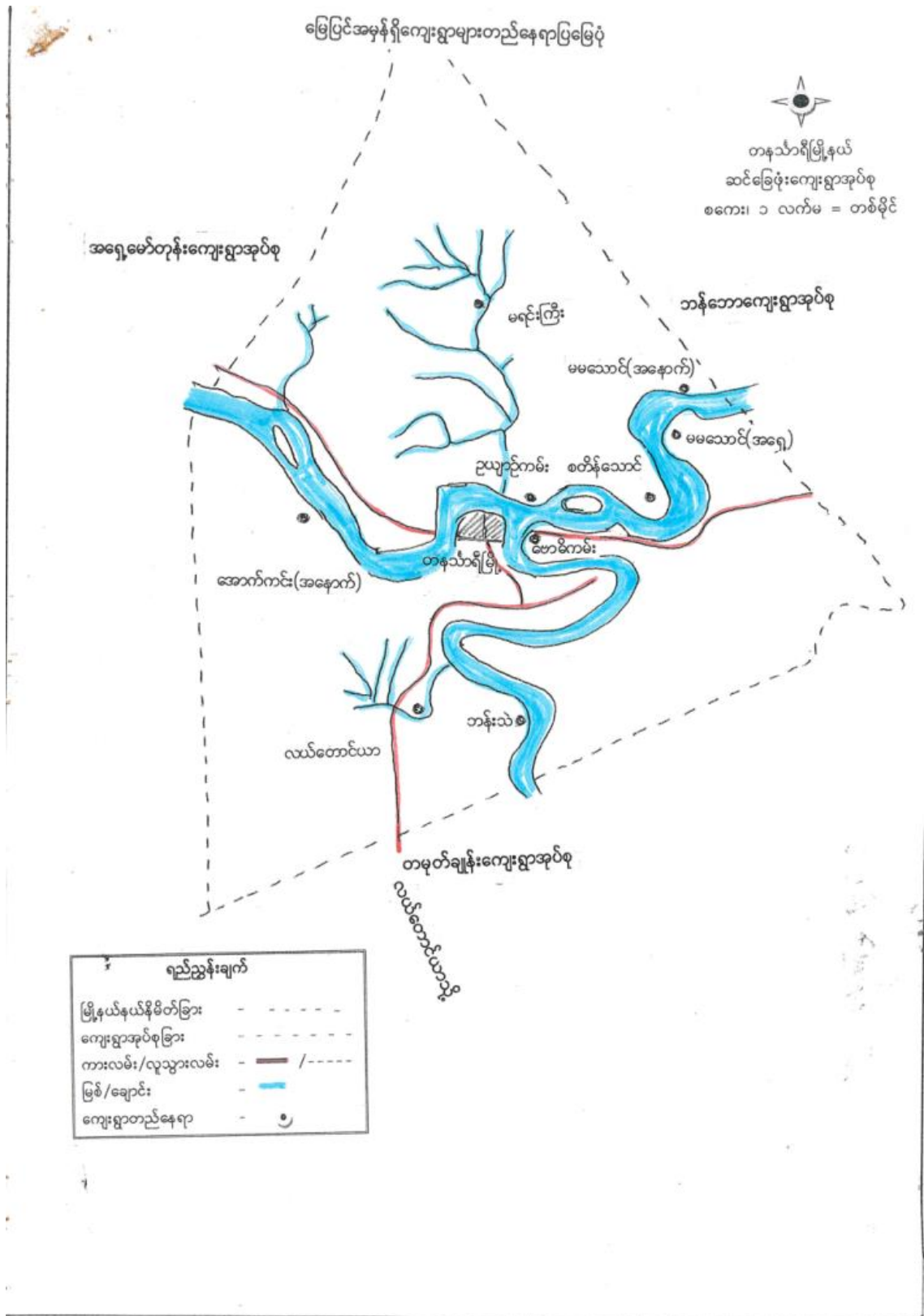

၃။ အုပ်စုတွင်ပါဝင်သောကျေးရွာများစာရင်း

၁။ လယ်တောင်ယာရွာ

၂။ အောက်ကင်းအရှေ့

၃။ အောက်ကင်းအနောက်

၄။ အော်ကြီး

၅။ အောက်ကင်ကျွန်း

၆။ မရင်းကြီးရွာ

၇။ ဘန်းသဲ

၈။ ဗောဓိကမ်း

၉။ ဥယျာ ဥ်ကမ်း

၁၀။ သာယာကုန်း

၁၁။ စတိန်သောင်

၁၂။ မမသောင်အရှေ့

၁၃။ မမသောင်အနောက်

၄။ကျေးရွာအခြေခံအချက်အလက်

ဇောစိကမ်းကျေးရွာအခြေခံအချက်အလက်

ဇောစိကမ်းကျေးရွာသည် ဗဟုလူမျိုးများ ပေါင်းစုံ
 ဖြစ်လျှင် ရေစုစုပေါင်း (၃၅၇) ဦး ရှိပါသည်။ ကို ကွယ်သည်က
 ဘာဒွင်ပျို ဖြစ်ပြီး ဗုဒ္ဓကာကန်တောင်စု (၅၄) ခုနှင့် အစ္စလာမ်
 ကာကန်တောင်စု (၂၇) ခုရှိပါသည်။ ကျေးရွာ၏ဇောစိကမ်းပွား
 လေးလှုပ်ငန်းများမှာ ကွယ်၊ ဘိုးလှုပ်ငန်း၊ လယ်နှင့် ကုသိပေါ်တင်အိ
 ကင်းရွက်စိုက်ပျိုးခြင်းဖြစ်ပါသည်။ ဇောစိကမ်းရွာတွင် လမ်းသည်
 ကတ္တလူလမ်း ဖြစ်ပြီး ^{တောင်ဘက်ရှိ} နေရာအရပ်အရပ် ^{အလှူအငှား} ခြားထားပါသည်။ ကျေး
 ရွာပတ်ဝန်းကျင် နက္ခတ်ပေါင်း (၁၀၅) ခုရှိပြီး ^{အလှူအငှား} ရွာပတ်ဝန်းကျင် နက္ခတ်ပေါင်း
 (၂၀) ခုရှိပါသည်။ မိုးကုသိတွင် ရေကြီးခြင်းကဲ့
 သို့သော် ဘာကဝန်းနက္ခတ်များ လည်းဖြစ်ပေါ်ခဲ့ပါသည်။ တွေ့ရပုံ
 အမည်ပေါက်ကျေးရွာလည်း ဖြစ်ပါသည်။ ကျေးရွာတွင် ချမ်း
 ဘာလိပ်ခြေ (၁၃) ခု၊ နလယ်နလယ် (၁၇) ခုနှင့် ကင်းဂျက်
 ခြေ (၄၇) ခုရှိပြီး စုစုပေါင်း (၇၇) ခုရှိပါသည်။ ဘက်ကြီး
 ရွယ်ဆို (၁၅) ပေဘက်ရှိပြီး မာဘုံစွမ်းသူ (၁) ပေဘက်ရှိပါသည်။

၅။ လူထု ပူးပေါင်းပါဝင်သော လူမှု ဆန်းစစ်ခြင်းနှင့် အကဲဖြတ်ခြင်း လုပ်ငန်းစဉ် (PSA/PRA) အကျဉ်းချုပ်

လူထုပူးပေါင်းပါဝင်သော လူမှုဆန်းစစ်ခြင်း နှင့် အကဲဖြတ်ခြင်း လုပ်ငန်းစဉ် PRA အကျဉ်းချုပ်

| စဉ် | အကြောင်းအရာ | ရက်စွဲ | ဦးတည်အုပ်စု | တက်ရောက်သူ | | | အဓိကအဖွဲ့ဝင် ချက် |
|-----|---------------------------------|-----------|-------------|------------|----|------------|------------------------------------------------------------------------------------|
| | | | | ကျား | မ | စုစုပေါင်း | |
| ၁ | ခန္ဓာဓာတ်ကြွယ်ဝမှု၊ ကစားကစားမှု | ၁၀.၃.၂၀၁၇ | ကျေးရွာလူထု | ၁၇ | ၂၅ | ၄၂ | ပိုင်ဆိုင်မှု၊ များကွဲများ၊ ကိုယ်ပိုင်များ၊ ကျား၊ မ၊ ကလေးများ |
| ၂ | ကျေးရွာခြေပုံ | ၁၀.၃.၂၀၁၇ | ကျေးရွာလူထု | ၁၇ | ၂၅ | ၄၂ | ပထမမြေအစွဲအထား၊ အခြေခံအဆောက်အအုံများ၊ လမ်းများ၊ ချောင်းများ။ |
| ၃ | အဖွဲ့အစည်း ချိတ်ဆက်မှုပြုစေရန် | ၁၀.၃.၂၀၁၇ | ကျေးရွာလူထု | ၁၇ | ၂၅ | ၄၂ | ကျေးရွာလူထုအဖွဲ့အစည်း၊ လွယ်လွယ်၊ မြေ၊ မြေ၊ နိုင်ငံရေး၊ ဂြိုဟ်များ၊ အဖွဲ့အစည်းများ။ |
| ၄ | ပင်လယ်အိမ် | ၁၀.၃.၂၀၁၇ | ကျေးရွာလူထု | ၁၇ | ၂၅ | ၄၂ | အမျိုးသား၊ နှင့်အမျိုးသမီးတို့၏ ကား၊ ဘာချက်၊ ကား၊ နည်းချက်များ။ |
| ၅ | ရာသီဥတုမြေပြင်အခြေ | ၁၀.၃.၂၀၁၇ | ကျေးရွာလူထု | ၁၇ | ၂၅ | ၄၂ | ကျေးရွာအား များအင်အား၊ အဖွဲ့အစည်း၊ လုပ်ငန်းများ၊ ကလေးများ။ |
| ၆ | ဆွဲဖြတ်ပေးခြင်း | ၁၀.၃.၂၀၁၇ | ကျေးရွာလူထု | ၁၇ | ၂၅ | ၄၂ | ဆွဲဖြတ်ပေးခြင်း၊ ဂြိုဟ်များ၊ ကျား၊ မ၊ ပိုင်ဆိုင်မှုများ |
| ၇ | ပိုင်ဆိုင်မှုပြုစေရန် | ၁၀.၃.၂၀၁၇ | ကျေးရွာလူထု | ၁၇ | ၂၅ | ၄၂ | ကျား၊ မ၊ ပိုင်ဆိုင်မှုများ၊ ခွဲခြားမှုများ |

| | | | | | |
|-----|--------------------------------|---------|------------|---------|------------------------------------------------------------|
| ၈. | အမျိုးသား ကလေး အခွဲများ | 10.3.17 | အမျိုးသား | 17 - 17 | အမျိုးသားများ ရင်ဆိုင်ရေး ဂုဏ် အကဲအခွဲများ |
| ၉. | အမျိုးသမီး ကလေး အခွဲများ | 10.3.17 | အမျိုးသမီး | - 25 25 | အမျိုးသမီးများ ရင်ဆိုင်ရေး ဂုဏ် အကဲအခွဲများ |
| ၁၀. | အမျိုးသား များ မှ ချက်များ | 10.3.17 | အမျိုးသား | 17 - 17 | အမျိုးသား များ၏ ကမ္ဘာ့ဇာတိ လုံခြုံရေး၊ များမှ ချက်များ |
| ၁၁. | အမျိုးသမီး များ မှ ချက်များ | 10.3.17 | အမျိုးသမီး | - 25 25 | အမျိုးသမီး များ၏ ကမ္ဘာ့ဇာတိ လုံခြုံရေး၊ များမှ ချက်များ |

၆.၁။ လူမှုရေးအရင်းအမြစ်ပြမြေပုံ

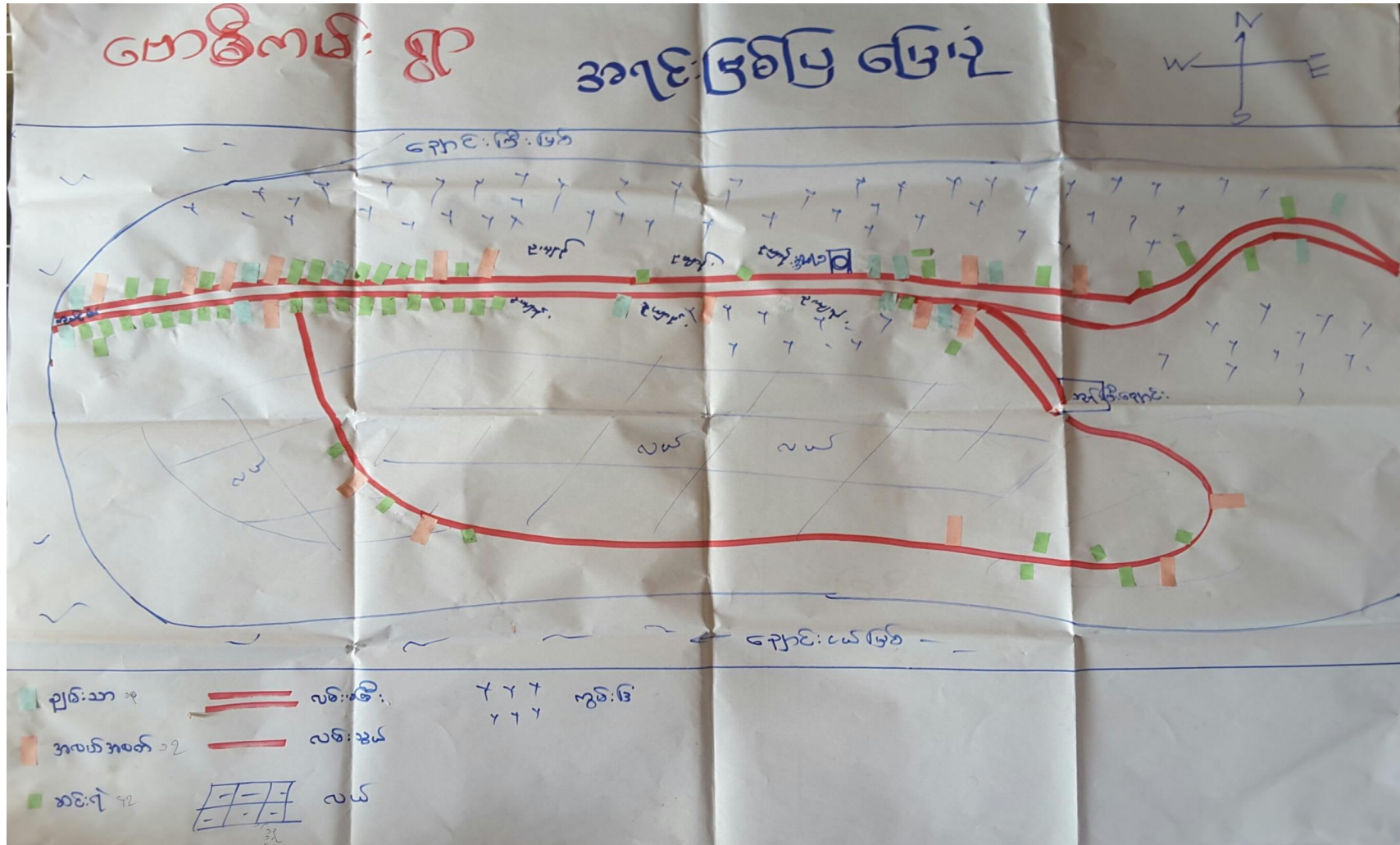

ဟောဇိကမ်းကျေးရွာ၊ ဆင်ခြေဖုံးကျေးရွာအုပ်စု၊ တနင်္သာရီမြို့နယ်

လူမှုရေးအရင်းအမြစ်ပြုပြင်ဆေးသုံးသပ်ချက်

ဗောဓိကမ်းကျေးရွာအရင်းအမြစ်ပြုပြင်ဆေးသုံးသပ်ချက်

ဗောဓိကမ်းကျေးရွာသည် ပြည်ထောင်စုလမ်းမကြီးနံဘေးတွင် တည်ကောက်ထားပါသည်။ လမ်းမကြီးသည် အရှေ့နှင့် အနောက်သို့ ဆက်သွယ်ထားပြီး ရွာ၏ မြောက်ဘက်တွင် တောင်ကန်နှင့် အရှေ့တောင်ဘက်တွင် ကွယ်ခြံများ ချိန်ပျိုးထားသည်။ အနောက်တောင်ဘက်နှင့် တောင်ကန်တွင် လှည်းလမ်းများ ချိန်ပျိုးထားသည်။ မြောက်ဘက်တွင် ရွာ၏ မြေထဲတွင် တောင်ကန်တွင် ရေအမြောက်အမြားရှိပါသည်။ အရှေ့တောင်ဘက်တွင် ဘုန်းကြီးကျောင်းတစ်ကျောင်းရှိပါသည်။ ဗောဓိကမ်းကျေးရွာ၏ ချွမ်းသာစေရန် (၁၃) ခုရှိပြီး၊ အလယ်လမ်း (၁၇) ခုရှိပြီး ဆင်းရဲသည် မရှိ (၄၇) ခုရှိပါသည်။ စုစုပေါင်း ခုနစ် (၇၇) ခုရှိပါသည်။ ဗောဓိကမ်းကျေးရွာအား လူမျိုးများမှာ ဗမာလူမျိုးများဖြစ်ကြပြီး ဗုဒ္ဓဘာသာကို ကွယ်ကြသည်။

၆.၂။ ဥစ္စာနေကြွယ်ဝမှု အဆင့်သတ်မှတ်ခြင်း

| ဘေဇိကပ်း | | ဥစ္စာနေပိုင်ဆိုင်မှု | အိမ်ခြေအ လျော့ဆွတ် | /- |
|----------|--|------------------------------------------------------------------------------|-----------------------|----|
| | | ပိုင်ဆိုင်မှု | | |
| ချင်းသာ | | - ဥယျာဉ် ၆၅၊ အိမ်ပိုင် ၆၅ ဖြစ်၊ ဆိုင်၊ ဆိုင်ကယ်၊ လယ် | 13 | |
| အလယ်အလတ် | | - ဥယျာဉ် ၆၅ အနည်းငယ်ရှိ၊ အိမ်ပိုင် ၆၅ ဖြစ်၊ ဆိုင်ကယ် | 17 | |
| ဆင်းရဲ | | - အိမ်ပိုင် ၆၅ မလုပ်၊ ခန့်မှန်းဝါးစင် က၊ ဆိုင်ကယ် ၅၅၅၅၊ ချေးယူ ချေးစား | 47 | |

ဥစ္စာနေကြွယ်ဝမှု အဆင့်သတ်မှတ်ခြင်း သုံးသပ်ချက်

ဖောက်ကမ်းကျေးရွာ ဥစ္စာနေ ပိုင်ဆိုင်မှု မြေဧရိယာ သုံးသပ်ချက် .

ဖောက်ကမ်းကျေးရွာ ဥစ္စာနေ ပိုင်ဆိုင်မှု မြေဧရိယာ ကို ဧည့်လာကြည့်
 ရတာအား ချမ်းသာစွာ ကိုယ်စားပြုပေးခြင်း (၁၃) ခု ဖြစ်ပါသည်။ နယ်လက် (၁၇) ခု နှင့်
 အင်းဝကျေးရွာ (၄၇) ခု ကိုယ်စားပြုပေးခြင်း နှင့် ဆုံးရှုံးခြင်း တို့ ပါသည်။
 ချမ်းသာစွာ ကိုယ်စားပြုပေးခြင်း များ တွင် ဥပမာအားဖြင့် ပိုင်ဆိုင်ကြပြီး နယ်လက် မြေ ပိုင်
 ဆိုင်မှု တို့ကြောင့် များ ဖြစ်ပါသည်။ ဆုံးရှုံးခြင်း ၊ နယ်လက် မြေများ နှင့် ဆိုင်ကယ်
 စတာ စက် ပစ္စည်းများ လည်း ပိုင်ဆိုင်ကြသည်။ နယ်လက်စုစုပေါင်း (၇၇)
 ခု ဖြစ်ပါသည်။

၆.၃။ ကျား-မရေးရာ ကဏ္ဍ #၁။ ပိုင်ဆိုင်မှုနှင့် ခွဲခြမ်းစိတ်ဖြာမှု

ဇယားကမ်း: ပိုင်ဆိုင်မှုဖြေ ဇယား:

| ကျား | မ | ကျား + မ |
|----------------------------------------------------------------------------------------------------------------------------------------------------------------------------------------------------------------------------|-------------------------------------------------------------------------------------------------------------------------------------------------------------------------------------------------------------------------------|-----------------------------------------------------------------------------------------------------------------------|
| <ul style="list-style-type: none"> - ဖြူဆေးခန်း - ငွေ / ငွေခွက်ခန်း - ဥယျာဉ်ခြံခြံ - ဖုန်း - TV - ဆိုဗာ - ဆိုင်ကယ် - မီးခန်း - ဒဗ်ဇ | <ul style="list-style-type: none"> - အပူချိန်ခန်း - ဖုန်း - အိုးခွက် - ပရိဘောဂ - အဝတ်အစား - ဒဗ်ဇ - ဥယျာဉ်ခြံခြံ - ဆိုင်ကယ် - ရွေးဆိုင် | <ul style="list-style-type: none"> - ဒဗ်ဇ - ဆိုင်ကယ် - ဥယျာဉ်ခြံခြံ - ဖုန်း |

ဇယားကမ်း: ဆုံးဖြတ်ပိုင်ခွင့်ဖြေ ဇယား:

| ကျား | မ | ကျား + မ |
|------------------------------------------------------------------------------------------------------------------------------------------------------------------|-------------------------------------------------------------------------------------------------------------------------------------------------------------|---------------------------------------------------------------------------------------------------|
| <ul style="list-style-type: none"> - ငွေခွက်ခန်း - ငွေ/ငွေခွက်ခန်း - TV - ဆိုဗာ - မီးခန်း - ဆိုင်ကယ် | <ul style="list-style-type: none"> - အပူချိန်ခန်း - ဖုန်း - အဝတ်အစား - မီးဖိုချောင်ယာပစ္စည်း - ရွေးဆိုင် | <ul style="list-style-type: none"> - ဒဗ်ဇ - ဥယျာဉ်ခြံခြံ - ဖုန်း |

၆.၄။ ရာသီခွင်ပြ ပြက္ခဒိန်

ဟောဒီကမ်း ဧရာ

ရာသီခွင်ပြ စာစာ:

| | 1 | 2 | 3 | 4 | 5 | 6 | 7 | 8 | 9 | 10 | 11 | 12 |
|-------------------|------|------|------|------|------|------|------|-----|------|------|------|------|
| အခြေ | ပြန် | မိုး | ခါး | ခါး | မိုး | မိုး | ခါး | ခါး | မိုး | မိုး | မိုး | မိုး |
| မေလ ၇ ၅၃၃၀ | မိုး | မိုး | မိုး | မိုး | | | | | မိုး | မိုး | မိုး | မိုး |
| ပာဠိ:ရှက်ခိုက်ကာလ | | | | | | | | | မိုး | မိုး | မိုး | မိုး |
| လယ် | မိုး | | | | | မိုး | မိုး | | | | မိုး | မိုး |

ဟောဒီကမ်းကျေးရွာ၊ ဆင်ခြေဖုံးကျေးရွာအုပ်စု၊ တနင်္သာရီမြို့နယ်

ရာသီခွင်ပြ ပြက္ခဒိန် သုံးသပ်ချက်

ဗောဓိကမ်းကျေးရွာ၊ ရွာ ဂူဒီ ခွင်ဖြူပယော သုံးသပ်ချက်

ဗောဓိကမ်းကျေးရွာ၏ ဂူဒီ ခွင်ဖြူပယော ကို လေ့လာ ကြည့်သော
 အခါ ဗောဓိကမ်းကျေးရွာ သူ့ရွာဘာ ^{အသက်ပေး ပေးကြောင်းရန်} များ ဂူဒီက လုပ်ကြံကြော့လာ လုပ်ငန်း
 များမှာ ကွမ်းခြံ၊ လယ် နှစ်ရာသီပေါ် ဟင်းဂွက်များ စိုက်ပျိုးခြင်းတို့ ဖြစ်
 သည်။ ကွမ်းခြံ တောခုတ်ခြင်း ကို ကဆုန်နှင့် နယုန်လတွင် မြို့လုပ်ကြသည်။
 တန်ဆောင်မုန်းလ ပြု တပို့တွဲကထိကွပ်သီးလုပ်ငန်း စောင့်ရှောက်နေကြသည်။
 ဟင်းသီးဟင်းရွက်များ စိုက်ပျိုးခြင်း လုပ်ငန်းကို မူတော်သလင်းလ ပြု
 နတ်တော်လတ်လုပ်ကြံသည်။ လယ်လုပ်ငန်းကို မူဝါဆိုနှင့် ဝါဆိုလ
 တွင် လယ်ထွန်ယက်ကြပြီး တန်ဆောင်မုန်း၊ နတ်တော်၊ မြာသို့လ တွင် ဂိုက်
 သိမ်းကြသည်။ တစ်နှစ်တာလုံး ဤဝင်ရောက်နိုင်သော လများ စနစ်သိတင်း
 ကျွတ်၊ တန်ဆောင်မုန်း၊ နတ်တော်၊ မြာသို့၊ တပို့တွဲ၊ တပေါင်းလတို့ဖြစ်
 ကြသည်။

၆.၅။ ကျားမရေးကဏ္ဍ(၂)ပင့်ကူအိမ်ပြ မြေပုံ

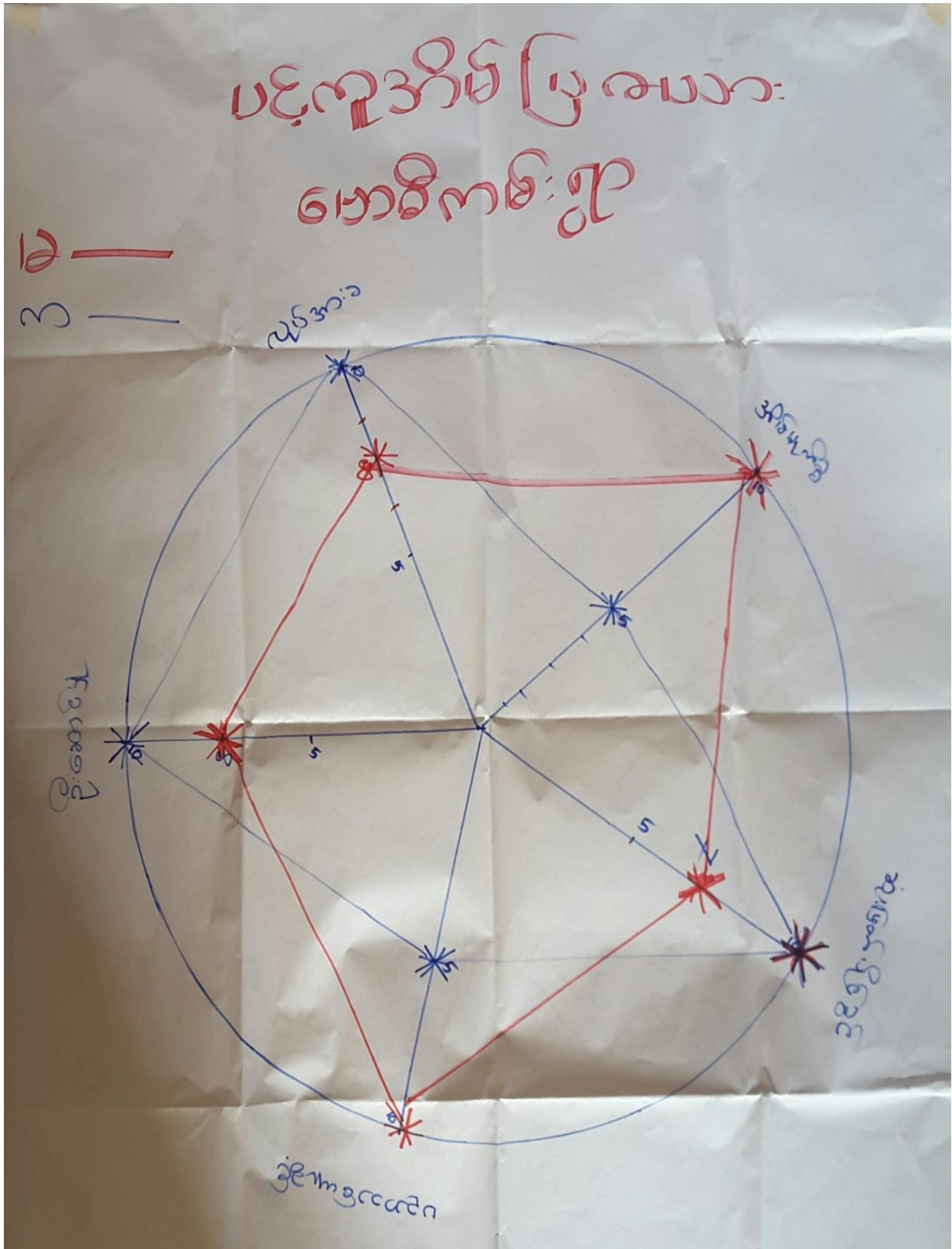

ကျားမရေးကဏ္ဍ(၂)ပင့်ကူအိမ်ပြ မြေပုံ သုံးသပ်ချက်

ဟေဓိကမ်းကျေးရွာ ပင့်ကူအိမ်ပြဟော သုံးသပ်ချက်

ဟေဓိကမ်းကျေးရွာ ပင့်ကူအိမ်ပြဟော ကို လေ့လာကြည့်
 ဘောကဒါ အိမ်ပြုလုပ်ခွင့်အောင် ရွက်ရာ၌ အမျိုးသား ဒုတိယအမျိုးသမီးတို့ စောင့်
 ရွက်နိုင် မြေပုံအိုင် ယှဉ်ကြည့် ဘောကဒါ အမျိုးသမီးတို့၏ အရေဝတ် ခေတ္တပုံ၊ စည်း
 ကမ်း ဝှိမ္မာ၊ စိတ်ရှည်သီးဝဲ နိုင်စွမ်း တို့သည် အမျိုးသား တို့ထက် ပိုသောကြောင့်
 အမျိုးသမီးတို့၏ ဦးစားပေးခြင်းများ ပေးပါသည်။ ပညာသင်ယူခွင့်တွင် မူ သမီး
 မိန်းခလေးအမျိုးသမီးသည် ပညာသင်ယူ နည်း သာ ဟောကျွန်းလေး များ ထက် မိတ်ဝင်
 စား မှု ပိုမိုခြင်း ၊ ဇွဲ ကျယ် ၊ ဝိရိယ ပိုမိုကောင်း မွန်ခြင်း စသည်တို့ကြောင့် ဖိက
 များ ကယုဏ်သင်ယူရာတွင် သမီး မိန်းကလေး များကို ပိုမိုစားပေးလေ့ရှိသည်။
 ဝင်ငွေရရှိသော လုပ်ငန်းများ တွင်လည်း သား ပေးကျား လေး များက ပိုမိုရှင်
 ကြသဖြင့် ပညာသင်ယူခြင်းကို ဖိကများ က သမီး မိန်းကလေး များကို ပိုမိုစား
 ပေး လေ့ရှိသည်။ မိဘား စုတစ်ခုတွင် အမျိုးသား ဒုတိယအမျိုးသမီး တို့ ဦး
 စားရ သည် အပိုင်း များ နှိုင်း ယှဉ် ကြည့် ဘောကဒါ အမျိုးသား များ က ပို
 မို ဦးစားရ ကြသည်။ အကယ်၍ ကြောင့် ဆိုသော် လုပ်ငန်းကျွမ်းကျင် မြေ မြေ
 ကိုင် နိုင် စွမ်း တို့သည် အမျိုးသား များ ထက် က ပိုမိုအား ကောင်း ပေး
 သောကြောင့် ဖြစ်သည်။ ဆုံးဖြတ်ပိုင်ခွင့် တွင်လည်း အမျိုးသား များ
 ဆုံးဖြတ်ရ သည် ကျင့်စဉ်များ ပေးရခြင်း မှာ အမျိုးသား များ ဦးစား
 ပေးသည် လုပ်ငန်း ၊ ကဏ္ဍများ ပိုမိုသော ကြောင့် လုပ်ငန်း ကကြောင့်
 များသည် အမျိုးသား များ ပိုသိကြပြီး ဆုံးဖြတ်ရသည် ကပိုင်း မှာလည်း
 အမျိုးသား များ ဦးစားပေးသည့် ဝင်ငွေ ရောက်သောကြောင့် ဖြစ်သည်။ အမျိုးသား
 များသည် ပိုမိုတို့၏ အဖွဲ့ကိုယ် ဖြစ်သည် မှ ၊ အဘယ့်ကြောင့် ကျား ဟော
 ကောင်း ပွင့် မှု တို့သည် အမျိုးသမီး များ ထက် ပိုသော ကြောင့် ကလုပ်လုပ်
 ရာတွင်လည်း အမျိုးသမီး များ ထက် ပိုလုပ်ကိုင် နိုင်ပြီး လုပ်ငန်း ရှင်များ
 ပေးချေရာတွင်လည်း
 လုပ်လုပ်ကား ကို အမျိုးသား များ ပိုပေး လေ့ရှိသည်။

၆.၆။ Venn ချိတ်ဆက်မှုပြ မြေပုံ



Venn ရှိတ်ဆက်မှုပြ မြေပုံ သုံးသပ်ချက်

ဗောဓိကမ်းကျေးရွာ၊ ရွာ ချိတ်ဆက် မှု ဖြေပုံ သုံးသပ်ချက် .
 ဗောဓိကမ်းကျေးရွာ ချိတ်ဆက် မှု ဖြေပုံ သုံးသပ်ချက်ကို ဖော်ပြသည့်
 သပ် ဖြေပုံ သုံးသပ်ချက် . ဖြေပုံ သုံးသပ်ချက် သုံး သပ် ဖြေပုံ သုံးသပ်ချက်
 ချိတ်ဆက် မှု ဖြေပုံ သုံးသပ်ချက် သုံး သပ် ဖြေပုံ သုံးသပ်ချက်
 မှု ချိတ်ဆက် မှု ဖြေပုံ သုံးသပ်ချက် သုံး သပ် ဖြေပုံ သုံးသပ်ချက်
 သုံး သပ် ဖြေပုံ သုံးသပ်ချက် သုံး သပ် ဖြေပုံ သုံးသပ်ချက်
 ဖြေပုံ သုံးသပ်ချက် သုံး သပ် ဖြေပုံ သုံးသပ်ချက်
 သုံး သပ် ဖြေပုံ သုံးသပ်ချက် သုံး သပ် ဖြေပုံ သုံးသပ်ချက်
 ဖြေပုံ သုံးသပ်ချက် သုံး သပ် ဖြေပုံ သုံးသပ်ချက်
 သုံး သပ် ဖြေပုံ သုံးသပ်ချက် သုံး သပ် ဖြေပုံ သုံးသပ်ချက်
 ဖြေပုံ သုံးသပ်ချက် သုံး သပ် ဖြေပုံ သုံးသပ်ချက်
 သုံး သပ် ဖြေပုံ သုံးသပ်ချက် သုံး သပ် ဖြေပုံ သုံးသပ်ချက်
 ဖြေပုံ သုံးသပ်ချက် သုံး သပ် ဖြေပုံ သုံးသပ်ချက်
 သုံး သပ် ဖြေပုံ သုံးသပ်ချက် သုံး သပ် ဖြေပုံ သုံးသပ်ချက်

၇။အခက်အခဲအတားဆီး၊ ပြဿနာ၊ စိန်ခေါ်မှုများ

ဟောစီကတ်

အမျိုးသမီးအဖွဲ့တစ်ဖွဲ့အား အခက်ခဲများ

ကလေးများအတွက် ကျောင်းသွား/လာ
အဆင်မပြေသောကြောင့်

လျှင်စစ်ဆေး အခက်အခဲရှိနေသဖြင့်

~~အခက်ခဲ~~၊ ဖြေဆိုပေးသောကြောင့်

အတိုးနှုန်းနည်းသောအားဖြင့် ဖွဲ့စည်း
သောကြောင့်

ဟောစီကတ်

အမျိုးသားအဖွဲ့တစ်ဖွဲ့အား အခက်ခဲများ

အိမ်ထောင်ရာတွင် အခက်ခဲဖြစ်ခြင်း၊ အိမ်ထောင်ရာ
အခက်ခဲဖြစ်ခြင်း

ကျန်းမာရေးအခက်ခဲဖြစ်ခြင်း...

စာသင်ကျောင်းမရှိခြင်းကြောင့် ကလေးငယ်
များလူတို့က ရာတွင် အခက်ခဲဖြစ်ခြင်း

ကျောင်းမရောက်ရှိရသေးပေ။ ချိတ်ဆွဲခြင်း

၆.၈။ မျှော်မှန်းချက်များ

မျှော်မှန်းချက်

- စာသင်ကျောင်း

- ဂျာနယ်စီ

- ဖြေဆို

- ဖြစ်စားရောင်

မျှော်မှန်းချက်

ဖြေဆိုဖြေဆိုချက်ကတော့

အပတ်စဉ်ရရှိရန်

တောင်ကျောင်း၊ မြေပေရာရရှိရန်

ဆေးခန်း၊ မြေပေရာရရှိရန်

၆.၉။ ဖွံ့ဖြိုးတိုးတက်ရေး လုပ်ငန်းများ၊ စီမံကိန်းလုပ်ငန်းခွဲများစာရင်း

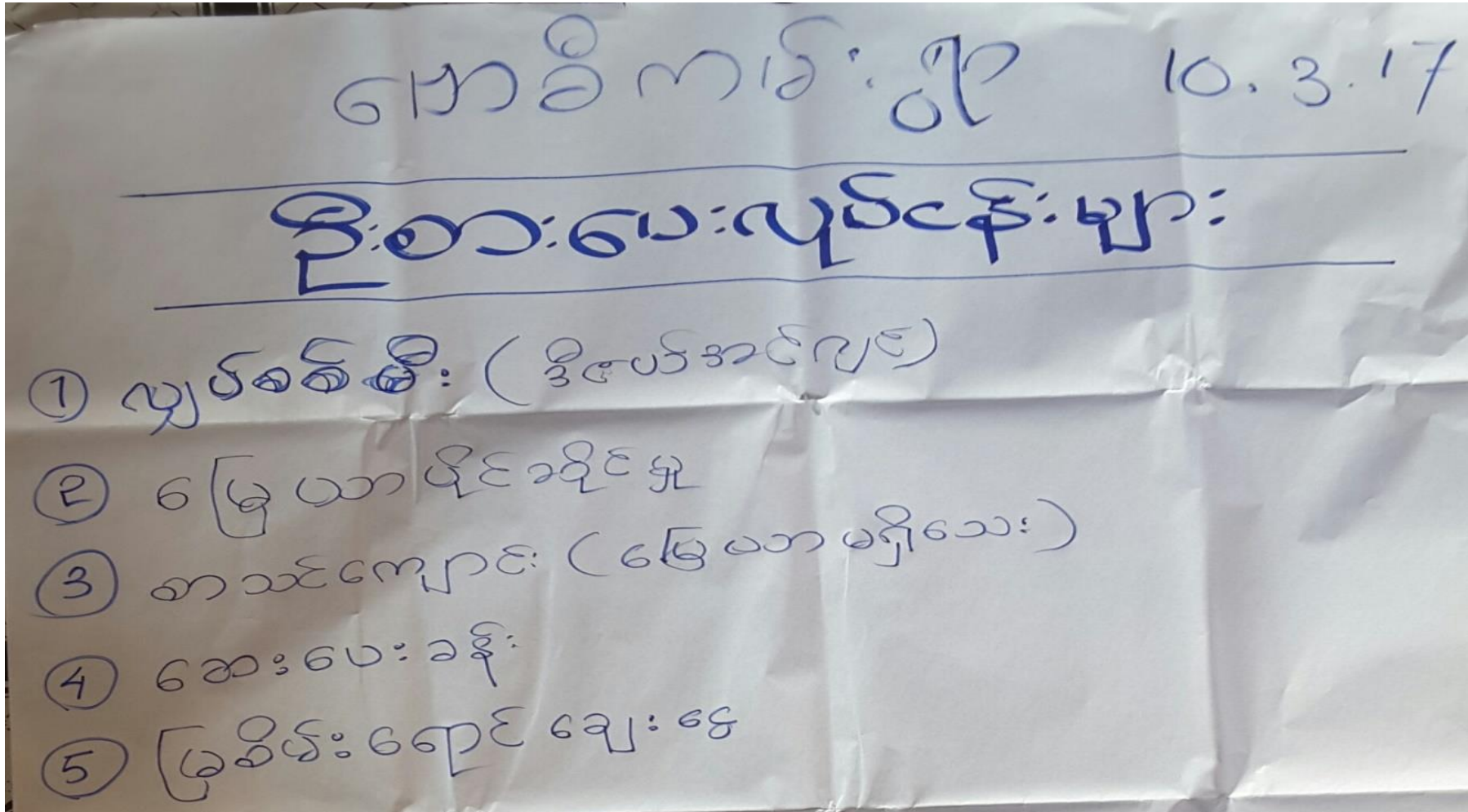

၇။ ကျေးရွာအချက်အလက်(ပုံစံ-၁)



ပုံစံ - ၀ - ၁ ကျေးရွာအခြေခံအချက်အလက်များ (Form PC 1)

လမ်းညွှန်ရက်၊ ကျေးရွာတပ်ရွာသို့ ပထမဆုံးမိတ်ဆက်စဉ်၊ သွားရောက်သောအခါ လူထုစည်းရုံးရေးမှူးသည် ကျေးရွာ
 ခေါင်းဆောင်များအား ကျေးရွာအချက်အလက်များကို မေတ္တာရပ်ခံ၍ တောင်းခံရသည်။ ဤအချက်အလက်များကို စီမံကိန်း
 မိတ်ဆက်အစည်းဝေးမတိုင်မီတောင်းခံရမည်။ စီမံကိန်းမိတ်ဆက်အစည်းဝေးတွင် လူထုစည်းရုံးရေးမှူးသည် ဤအချက်အလက်
 များအား ဝပ်ဆေးပြီး မှန်ကန်အောင်ပြုလုပ်ရမည်။ ပြီးနောက်တွင် လူထုစည်းရုံးရေးမှူးမှ သတင်းအချက်အလက်ထဲသို့ Tablets မှ
 တဆင့် ဖြည့်သွင်းရမည်။

| | | |
|-------------------------------------------------------------------------|-------------------------------------------------------|-----------------------------------------------------|
| ကျေးရွာခေါင်းဆောင် အမည် ဦး နေလင်းစိုး | ကျေးရွာခေါင်းဆောင်၏ ဖုန်းနံပါတ် ၀၉၂၅၀၈၃၆၅၈၄ | လူထုစည်းရုံးရေးမှူး၏ အမည် ဦး.လင်း.ဒေက္ခင် |
| ပြည်နယ်၊ တိုင်းဒေသကြီး၊ မြို့နယ် တနင်္သာရီ၊ တနင်္သာရီမြို့နယ် | ကျေးရွာအုပ်စု စာရေဒေသ | ကျေးရွာ မောဂါကမိ |

ကာ၊ လူဦးရေ

| လူမျိုးစု | အိမ်ထောင်စုအရေအတွက် | ကိုးကွယ်သည့်ဘာသာ | အိမ်ထောင်စုအရေအတွက် |
|--------------------------------------------|---------------------|--------------------------|---------------------|
| လူမျိုးစု (၁) ဗမာ | 54 | ဘာသာ (၁) ဗုဒ္ဓ | 54 |
| လူမျိုးစု (၂) ဗမာ | 27 | ဘာသာ (၂) အစ္စလာမ် | 27 |
| လူမျိုးစု (၃) ----- | | ဘာသာ (၃) ----- | |
| လူမျိုးစုရော ----- | | ဘာသာရော ----- | |
| အခြား | | | |
| | အရေအတွက် | | |
| မသန်စွမ်းသူများ | 1 | ၇၆ | |
| သက်ကြီးရွယ်အိုများ (၆၅ နှစ် နှင့် အထက်) | 15 | ၀ | |
| ဝပ်ဘေးရှောင် | | | |

| | အမျိုးသား (အရေအတွက်) | အမျိုးသမီး (အရေအတွက်) |
|--------------------------|-------------------------|--------------------------|
| လူဦးရေ ၁၆၇ | 170 | 187 |
| လူမျိုးစု (၁) ဗမာ | | |
| လူမျိုးစု (၂) ----- | | |
| လူမျိုးစု (၃) ----- | | |
| အခြား | | |
| အိမ်ထောင်စုဦးစီး | 68 | 13 |

(ခ) အခြေခံအဆောက်အအုံ အသုံးအဆောင်များ

| စာသင်ကျောင်း | အမှတ် ဖြစ်ပုံ | ကျန်းမာရေး | အမှတ် ဖြစ်ပုံ | စာသင်ရေး အဆောင် အအုံများ | အမှတ် ဖြစ်ပုံ |
|-----------------|--------------------------|--------------------|--------------------------|--------------------------|-------------------------------------|
| အထက်တန်းကျောင်း | <input type="checkbox"/> | သေးငယ် | <input type="checkbox"/> | ခေတ် | <input type="checkbox"/> |
| အလယ်တန်းကျောင်း | <input type="checkbox"/> | ကျန်းမာရေးဌာန | <input type="checkbox"/> | ဘုန်းကြီးကျောင်း | <input checked="" type="checkbox"/> |
| မူလတန်းကျောင်း | <input type="checkbox"/> | ကျန်းမာရေးဌာနနှင့် | <input type="checkbox"/> | ဟိန္ဒူဘုရားကျောင်း | <input type="checkbox"/> |
| မူကြိုကျောင်း | <input type="checkbox"/> | သေးပေးခန်း | <input type="checkbox"/> | ရေစိုက်ယာဉ်ကျောင်း | <input type="checkbox"/> |
| အခြား | <input type="checkbox"/> | အခြား | <input type="checkbox"/> | ဂလ် | <input checked="" type="checkbox"/> |
| မှတ်ချက် | | မှတ်ချက် | | အခြား | <input type="checkbox"/> |
| | | | | မှတ်ချက် | |

(ဂ) ကျွမ်းကျင်သူများမှတ်တမ်း (ကျေးရွာတွင်နေထိုင်သော သို့မဟုတ် တခြားရွာမှလာရောက်သော ကျွမ်းကျင်သူများ)

| (ခ) စာသင်ကျောင်း | | | (ဂ) ကျန်းမာရေး | | | (ဂ) လက်မှုပညာရှင် | | |
|------------------|--------------------------|--------------------------|---------------------------|--------------------------|--------------------------|---------------------------|-------------------------------------|--------------------------|
| | ရွာတွင်နေ ထိုင်သူ | အခြား ရွာမှ လာသူ | | ရွာတွင်နေ ထိုင်သူ | အခြား ရွာမှ လာသူ | | ရွာတွင် နေထိုင်သူ | အခြား ရွာမှ လာသူ |
| မူလတန်းပြဆရာ/မ | <input type="checkbox"/> | <input type="checkbox"/> | ဆရာဝန် | <input type="checkbox"/> | <input type="checkbox"/> | လက်သမား | <input checked="" type="checkbox"/> | <input type="checkbox"/> |
| အထက်တန်းပြဆရာ/မ | <input type="checkbox"/> | <input type="checkbox"/> | လက်ထောက် ကျန်းမာရေးမှူး | <input type="checkbox"/> | <input type="checkbox"/> | ပန်းရံ | <input checked="" type="checkbox"/> | <input type="checkbox"/> |
| အလယ်တန်းပြဆရာ/မ | <input type="checkbox"/> | <input type="checkbox"/> | အမျိုးသမီးကျန်းမာရေး ဆရာမ | <input type="checkbox"/> | <input type="checkbox"/> | လျှပ်စစ်ကျွမ်းကျင်ပီးသမား | <input type="checkbox"/> | <input type="checkbox"/> |
| မူကြိုဆရာ/မ | <input type="checkbox"/> | <input type="checkbox"/> | သားဇွားဆရာမ | <input type="checkbox"/> | <input type="checkbox"/> | ရေပိုက်သူယ်သူ | <input type="checkbox"/> | <input type="checkbox"/> |
| အခြား | <input type="checkbox"/> | <input type="checkbox"/> | ပြည်သူ့ကျန်းမာရေးလုပ်သား | <input type="checkbox"/> | <input type="checkbox"/> | စက်ပြင်ဆရာ | <input type="checkbox"/> | <input type="checkbox"/> |
| မှတ်ချက် | | | မှတ်ချက် | | | မှတ်ချက် | | |

(ဃ) ကျေးရွာသို့ ရောက်ရှိနိုင်သည့် လမ်းအခြေအနေ / ကျေးရွာတစ်ရွာသည် ၎င်း၏ ကျေးရွာအုပ်စုနှင့် ဆက်သွယ်ထားသော လမ်းအခြေအနေ (အောက်ပါဝပို့ကိုပိုင်းပါ)

ကျောက်ကြမ်းလမ်း: ကတ္တရာလမ်း ကွန်ကရစ်လမ်း: မော်တော်ဆိုင်ကယ်လမ်း:
 ကျောက်ခင်းလမ်း: မြေသားလမ်း: လူသွားလမ်း: အခြား: ကျေးရွာ

(င) ကျေးရွာဖွံ့ဖြိုးမှုစီမံချက်

- (၁) လူထုပတ်ဝန်းကျင်ထိခိုက်မှုမရှိစေရန် ဤကျေးရွာတွင်ကျေးရွာဖွံ့ဖြိုးမှု စီမံချက်ရှိခဲ့ပါသလား?
- (၂) ရှိခဲ့ပါလျှင် ဤစီမံချက်ကို မည်သည့် ခုနှစ်တွင်ပြင်ဆင်ခဲ့ပါသနည်း?
- (၃) ဤစီမံချက်ကို မြှင့်တင်မှုအတည်ပြုခဲ့ပါသလား?

ပိုင်းပါ
 ရှိပါသည်/မရှိပါ/မသိပါ
 နှစ် ၂၀၁၆/မသိပါ
 မြှင့်တင်သည်/မမြှင့်တင်ပါ/မသိပါ

၈) စရိတ်အကွာအဝေး

- (၁) ဤကျေးရွာစစ်တပ်မှ ၎င်းကျေးရွာအုပ်စုစစ်တပ်အထိ စရိတ်မည်မျှ ကွာဝေးသနည်း?
- (၂) ဤကျေးရွာမှ ၎င်းကျေးရွာအုပ်စုစစ်တပ်အထိ သွားလာရာတွင် ကြာမြင့်သည့်အချိန်

၀၀၀ ၁.၅ မိနစ်



ပြောက်သွေ ရာသီတွင် ကြာချိန် ၁၅ ၃၀ ထောက်လှမ်း/မော်တော်ဆိုင်ကယ်/ခြေလှင်/လာ/မော်တော်ဘုတ်/ အခြား: _____

ရိုးရာသီတွင် ကြာချိန် ၁၅ ၃၀ ထောက်လှမ်း/မော်တော်ဆိုင်ကယ်/ခြေလှင်/လာ/မော်တော်ဘုတ်/ အခြား: _____

(ဆ) ပတ်ဝန်းကျင်ဆိုင်ရာ သဘာဝဘေးအန္တရာယ်

ဤကျေးရွာတွင် ရေကြီးခြင်းကဲ့သို့ သဘာဝဘေးအန္တရာယ် ကျရောက်ဖူးခြင်း ရှိပါသလား။
 မရှိပါ ရှိပါသည် ရှိလျှင် ဖော်ပြပါ ၁၅ မိနစ်

(ဇ) ကျေးရွာတွင် ဇွဲစည်းထားသော အဖွဲ့အစည်းများ

လူထုတော်လှန်ရေးအဖွဲ့ဝင်များမရှိသဖြင့် ဤကျေးရွာတွင် ကျေးရွာဖွံ့ဖြိုးရေးအတွက် အစိုးရ (သို့) ရွာသားများကိုယ်တိုင် (သို့) စီမံကိန်းတစ်ခုခုမှ ဇွဲစည်းထားသည့် အဖွဲ့အစည်းများ ရှိပါသလား။

- (၁) _____
- (၂) _____

(ဈ) အထွေထွေအုပ်ချုပ်ရေး ဦးစီးဌာန (GAD) မှ မှတ်တမ်းတင်ထားခြင်း

ဤကျေးရွာသည် အထွေထွေအုပ်ချုပ်ရေး ဦးစီးဌာန (GAD) မှ မှတ်တမ်းတင်ထားမှု ရှိပါသလား။
 မရှိပါ ရှိပါသည်

ကျေးရွာခေါင်းဆောင်

အမည် နန္ဒာလတ်
လက်မှတ် [Signature] နေ့စွဲ 25.1.2017

လူထုစည်းရုံးရေးမှူး

အမည် ဦးစင်အောင်
လက်မှတ် [Signature] နေ့စွဲ 25.1.2017

ပထမအကြိမ်စည်းအဝေးမှတ်တမ်း

ဗောဓိကမ်: ကျေးရွာ
အစည်းအဝေးအုပ်စု

နေ့စွဲ - နှစ်: ၂၀၁၇

အချိန် - ၁:၀၀ - ၄:၀၀

ရက်စွဲ - ၂၅.၁.၂၀၁၇

အကြောင်းအရာ "

" ပထမ အကြိမ် စီမံကိန်း ဖိတ်ခေါ်အစည်းအဝေးကျင်းပခြင်း
လူထုမဟိုဖြူစိမံကိန်းမှ ဗောဓိကမ်: ကျေးရွာ၊ ကျေးရွာ၊
လူထုတို့အား လူထုစည်းရုံးရေး ဖွဲ့စည်းမှုမှ လူထုမဟိုဖြူစိ
မံကိန်း၏ အဓိပ္ပာယ်၊ ရည်ရွယ်ချက်၊ စီမံကိန်းစက်ဝန်း၊ လုပ်
ထုံးလုပ်နည်းများ၊ စည်းမျဉ်းစည်းကမ်းများ၊ အကန့်အသတ်
များနှင့် ကျား၊ မလေး၊ ကလေးများကို ဖိတ်ခေါ်ရင်း၊ လမ်း
ပြောကြားခဲ့ပါသည်။ " ထို့နောက် စေတနာ့ဝန်ထမ်းတို့၏ တာ
ဝန်ဝတ္တရားများ၊ ဝင်းမြေကျေးရွာလူထုတို့၏ သဘောထား
ညီညွတ်မှု၊ ကျေးရွာစေတနာ့ဝန်ထမ်းနှစ်ဦးကို ရွေးချယ်
တင်မြှောက်ခဲ့ပါသည်။ "

တက်ရောက်သူဦးရေ

- ကျား - ၃၂ ပေးအပ်
- မ - ၂၀ ပေးအပ်
- ပေါင်း - ၅၂ ပေးအပ်

၈။စီမံကိန်းစက်ဝန်းအချိန်ဇယား(ပုံစံ-၂)

ပုံစံ - ၈ - ၂ - စီမံကိန်းစက်ဝန်းအချိန်ဇယား (PC 2)

၂၀၁၇ ခုနှစ်၊ ဇူလိုင်လ၊ ၁၀ ရက်နေ့၊ နေ့စဉ် အချိန်ဇယား/လက်ထောက်နည်းပညာပူးပေါင်း စီမံကိန်းစက်ဝန်းအဆင့်တစ်ခုစီပြီးစီးတိုင်း ကျေးရွာနှင့် ကျေးရွာအုပ်စုအတွက် ဤပုံစံကို ဖြည့်စွက်ရမည်

ရက်စွဲ ၂၀၁၇. ၁. ၂၀၁၇ ပြည်ထောင်စု

စက်ဝန်းအားအမှတ်ခြစ်ပါ စက်ဝန်း(၁) စက်ဝန်း(၂) စက်ဝန်း(၃)
 စက်ဝန်း (၄)

ပြည်နယ်အုပ်စု ဝါးကုန်း မြို့နယ် ဝါးကုန်း ကျေးရွာအုပ်စု ဆင့်အိမ်(၂) ကျေးရွာ မောက်စက်

| စီမံကိန်းအဆင့်အမျိုးအမည်များ | စနစ် | | အစည်းအဝေးတွင်တက်ရောက်သူအရေအတွက် | | | |
|-------------------------------------------------------------------------------------------------------------------------------|--------------|-----------------|---------------------------------|---------------------|----------------------|--------------------------------------------------|
| | စတင်သည့် ဇန. | ပြီးဆုံးသည့်ဇန. | အမျိုးသား အရေအတွက် | အမျိုးသမီး အရေအတွက် | အိမ်ထောင်စု အရေအတွက် | လူမျိုးစုတက်ရောက်သူ အရေအတွက် နှင့် လူမျိုးစုအမည် |
| ၁။ ကျေးရွာစီမံကိန်း စီမံကိန်းအစည်းအဝေး | ၂၅. ၁. ၁၇ | ၂၅. ၁. ၂၀၁၇ | ၃၁ | ၁၇ | ၄၈ | ၂၅၈၀ |
| ၂။ ကျေးရွာအုပ်စု ဝါးကုန်းအရေအတွက် အစည်းအဝေး | ၁၀. ၃. ၁၇ | ၁၀. ၃. ၁၇ | ၁၇ | ၂၅ | ၄၂ | ၂၅၈၀ |
| ၃။ ကျေးရွာအုပ်စု လုပ်ငန်းဆောင်ရွက်ချက်အစည်း အစည်းအဝေး | ၁၃. ၃. ၁၇ | ၁၃. ၃. ၁၇ | ၁၇ | ၁၆ | ၃၃ | ၂၅၈၀ |
| ၄။ မြို့နယ်အဆင့် စီမံကိန်းရေးဆွဲရေး နှင့် အကောင် အထုပ်လုပ်ဆောင်ရေးအဖွဲ့၏ စီမံကိန်း သုံးသပ်မှု အစည်းအဝေး | | | မလို | မလို | မလို | မလို |
| ၅။ မြို့နယ် စီမံကိန်းရေးဆွဲရေး နှင့် အကောင်အထုပ် လုပ်ဆောင်ရေးအဖွဲ့၏ဆုံးဖြတ်မှုကို ရွာတိုင်း အသိပေး အကြောင်းကြားသည့် အစည်းအဝေး | ၂၈. ၃. ၁၇ | ၂၉. ၃. ၁၇ | ၄၂ | ၁၂ | ၅၃ | ၂၅၈၀ အိမ်စာ |
| ၆။ စီမံကိန်းလုပ်ငန်းစီမံကိန်းရေးဆွဲခြင်း အစည်းအဝေး | ၅. ၅. ၁၇ | ၅. ၅. ၁၇ | ၁၅ | ၂၆ | ၄၅ | ၂၅၈၀ |
| ၆.၁။ စီမံကိန်းလုပ်ငန်း အကောင်အထည်ဖော် ရေးဆွဲရေး အစည်းအဝေး | ၅. ၅. ၁၇ | ၅. ၅. ၁၇ | ၁၅ | ၂၆ | ၄၅ | ၂၅၈၀ |
| ၆.၂။ ဝယ်ယူရေးအစီအစဉ် ရေးဆွဲခြင်း | ၅. ၅. ၁၇ | ၅. ၅. ၁၇ | ၁၅ | ၂၆ | ၄၅ | ၂၅၈၀ |

ဇာဓိကမ်းကျေးရွာ၊ ဆင်ခြေဖုံးကျေးရွာအုပ်စု၊ တနင်္သာရီမြို့နယ်

၉။ ကျေးရွာဖွံ့ဖြိုးရေးဦးစီးဌာနအစီအစဉ်(ပုံစံ-၃)

လူထုဝတ်ပြု စီမံကိန်း၊ တနင်္သာရီမြို့နယ်

ပုံစံ - ၀ - ၃ ကျေးရွာဖွံ့ဖြိုးရေး ဦးစီးဌာနအစီအစဉ် (Form PC 3)

လမ်းညွှန်ချက်၊ အဆင့်(၃) ကျေးရွာမှော်မှန်းချက်အစည်းအဝေး ပြီးဆုံးသောအခါ ကျေးရွာစီမံကိန်း အထောက်အကူပြု ကော်မတီသည် လူထုဝတ်ပြုရေးမှူးအကူအညီဖြင့် ဤပုံစံကိုပြည့်စုံအောင် ဖြည့်သွင်းရမည်။

လူထုဝတ်ပြုရေးမှူး/ဝန်ထမ်း အမည် ဦးလင်းအောင်

နေ့စွဲ 10.3.2017 ဝက်ဝန်းအား အမှတ်ခြစ်ပါ (✓) ဝက်ဝန်း(၁) ဝက်ဝန်း(၂) ဝက်ဝန်း(၃) ဝက်ဝန်း(၄)

မြည်နယ်/တိုင်း ကုန်းဘို မြို့နယ် တနင်္သာရီ ကျေးရွာအုပ်စု ကလေးရွာ ကျေးရွာ ကလေးရွာ

က၊ အခက်အခဲအတားအဆီးများအားဆေးရွေးခြင်း - ယခုလက်ရှိအခြေအနေတွင် ဤကျေးရွာဖွံ့ဖြိုးတိုးတက်ရေးအတွက် အဓိက အခက်အခဲအတားအဆီးများသည် မည်သည်များဖြစ်ပါသနည်း။ (အမျိုးသား/သမီး အနည်းဆုံးအခက်အခဲ ၅ ခုစီဖော်ပြပါ)

| အမျိုးသား အဖွဲ့မှ တင်ပြသောအခက်အခဲအတားအဆီးများ | | အမျိုးသမီး အဖွဲ့မှ တင်ပြသောအခက်အခဲအတားအဆီးများ | |
|-----------------------------------------------|-----------------------------------------|------------------------------------------------|------------------------------------------------------|
| ၁ | အိမ်ယာ မြေအစဉ်တရားမရှိခြင်း | ၁ | ခရီးစဉ် အခက်အခဲများ ရှားပါးခြင်း |
| ၂ | အလားအလာ မရှိခြင်း၊ အလုပ်မရှိခြင်း | ၂ | TV နှင့် အိမ်သုံး စက်ပစ္စည်းများ အသုံးမပြုနိုင်ခြင်း |
| ၃ | ခရီးစဉ် အခက်အခဲများ ရှားပါးခြင်း | ၃ | အိမ်ထောင်ရေးအခက်အခဲများ ရှားပါးခြင်း |
| ၄ | ကျွမ်းကျင်မှု မရှိခြင်း၊ အလုပ်မရှိခြင်း | ၄ | အလုပ်အကိုင် အခွင့်အလမ်း မရှိခြင်း |
| ၅ | | ၅ | |
| ၆ | | ၆ | |
| ၇ | | ၇ | |
| ၈ | | ၈ | |

ခ. မှော်မှန်းခြင်း - နောင်လာမည့် (၅)နှစ် အတွင်း ကျေးရွာဖွံ့ဖြိုးရေး မှော်မှန်းချက်များအား တင်ပြပါ။

| အမျိုးသားအဖွဲ့မှ တင်ပြသောမှော်မှန်းချက်များ | | အမျိုးသမီးအဖွဲ့မှ တင်ပြသောမှော်မှန်းချက်များ | |
|---------------------------------------------|-----------------------------|----------------------------------------------|---------------------------|
| ၁ | အိမ်ယာ မြေအစဉ်တရားမရှိခြင်း | ၁ | စာသင်ကျောင်း ဆောင်ရွက်ရန် |
| ၂ | (၂၄) ယူဇ်စီ. လျှပ်စီးဌာန | ၂ | (၂၄) ယူဇ်စီ. လျှပ်စီးဌာန |
| ၃ | စာသင်ကျောင်း လို | ၃ | အိမ်ထောင်ရေး အခက်အခဲများ |
| ၄ | ဆေးပေးခန်း (ဆရာမ)များ | ၄ | အိမ်ထောင်ရေး အခက်အခဲများ |
| ၅ | | ၅ | |

လူထုဗဟိုပြု စီမံကိန်း၊ တနင်္သာရီမြို့နယ်

| | | |
|--|---|--|
| | ၇ | |
| | ၈ | |

၈။ လူထုစီမံကိန်း၏ လာမည့် (၃) နှစ်အတွက် အကျုံးဝင်သော ဦးစားပေး ဖွံ့ဖြိုးတိုးတက်မှု လုပ်ငန်း အစီအစဉ်များအားဖော်ပြပါ။

| အဆင့် | ကျေးရွာအတွက် ဦးစားပေး ဖွံ့ဖြိုးတိုးတက်မှု လုပ်ငန်းစဉ်များ | အဆိုပြုသူ (အမျိုးသားများ/ အမျိုးသမီးများ/အမျိုးသား+ အမျိုးသမီး) | ခန့်မှန်းကုန်ကျ စရိတ် | အကျိုးခံစားခွင့်ရှိသူ ခန့်မှန်းခြေ အရေအတွက် |
|-------|-----------------------------------------------------------|-----------------------------------------------------------------|-----------------------|---------------------------------------------|
| ၁ | လျှင်စစ် (၂၂၄) | ကျား ၂၈ | ၆၅ သိန်း | ၃၅၇ |
| ၂ | စာသင်ကျောင်း (၁၅၂၅) | ကျား ၂၈ | ၁၅၀ သိန်း | ၃၅၇ |
| ၃ | ဆေးပေး အိမ် | ကျား | ၁၀၀ သိန်း | ၃၅၇ |
| ၄ | | | | |
| ၅ | | | | |
| ၆ | | | | |
| ၇ | | | | |
| ၈ | | | | |

၉။ လူထုစီမံကိန်း၏ လာမည့် (၃) နှစ်အတွက် အကျုံးဝင်သော ဦးစားပေး ဖွံ့ဖြိုးတိုးတက်မှု လုပ်ငန်း အစီအစဉ်များအားဖော်ပြပါ။

| အဆင့် | ကျေးရွာအတွက် ဦးစားပေး ဖွံ့ဖြိုးတိုးတက်မှု လုပ်ငန်းစဉ်များ | အဆိုပြုသူ (အမျိုးသားများ/ အမျိုးသမီးများ/အမျိုးသား+ အမျိုးသမီး) | အခန်းကဏ္ဍ |
|-------|-----------------------------------------------------------|-----------------------------------------------------------------|-----------|
| ၁ | ဒါရိုက်တာရုံး ပြင်ဆင်ရေး | ကျား ၂၈ | |
| ၂ | မြို့စားရုံးချုပ် | ၂၈ | |
| ၃ | | | |

 လူထုဗဟိုပြု စီမံကိန်း၊ တနင်္သာရီမြို့နယ်

| | | | |
|---|--|--|--|
| ၆ | | | |
| ၇ | | | |
| ၈ | | | |

ဥက္ကဋ္ဌ ၊ ကျေးရွာစီမံကိန်းအထောက်အကူပြုကော်မတီမှ အတည်ပြုသည်။
 အမည် ဦးကျော်စိန် လက်မှတ် [Signature] နေ့စွဲ 10.3.2017

ဒုတိယအကြိမ် အစည်းအဝေးမှတ်တမ်း

မောင်ကမ်းကျေးရွာ
ဆင်ခြေဖုံးအုပ်စု

နေရာ - အုန်းကြိုကျောင်း
အချိန် - 1:00 pm to 4:00 pm
ရက်စွဲ - 10.3.2017.

အကြောင်းအရာ။ ။ ကျေးရွာဖွံ့ဖြိုးရေး ဗိမံချက် ရေးဆွဲခြင်း အစည်းအဝေး
ကျေးရွာဖွံ့ဖြိုးရေး ဗိမံချက် ရေးဆွဲခြင်းအစည်းအဝေးကို
ကျေးရွာလူထုကဦးဆောင်ကာ လူမှုအဖွဲ့ခေတ် ဂီတိယာ
များ စတင်ဖြေလုပ်ခဲ့ပါသည်။ ။ တို့အဖြစ် ကျေးရွာအား များစွာ
အာဇာနည်၊ ပျော်ဖွယ်ချက်များကို ကျေးရွာလူထုကိုယ်
တိုင် ဆွေးနွေးဖော်တင်တင်ပြခဲ့ပါသည်။ ။ ၎င်းနောက် လူမှု
အဖွဲ့ခေတ် ဂီတိယာများကို ကျေးရွာလူထုတို့က လူထု
ခွဲအဖွဲ့ရေး များများက ဖွဲ့လုပ်၍ လေ့လာပေးခဲ့ပါသည်။ ။
တို့နောက် ကျေးရွာအဖွဲ့ခေတ် ဖွံ့ဖြိုးရေး လုပ်ငန်းများကို ကျေး
ရွာအဖွဲ့ခေတ် အဖွဲ့အစည်းများ ဘဝက တွေ့ရှိရပါသည်။
ပါသည်။ ။ ၎င်းအဖြစ် ဗိမံချက် အကျဉ်းဝင်ဘာ လုပ်ငန်း၊
အကျဉ်းဝင်ဘာ လုပ်ငန်းများကို လူထုခွဲအဖွဲ့ရေး များများ
က ဦးဆောင်၍ ပြုလုပ်ခဲ့ပါသည်။ ။ နောက်ဆုံးတွင် ဗိမံချက်
ထောက်အကူပြု ကော်မတီများ ဖွဲ့လုပ်၍ ၎င်းတို့က ဝန်ထမ်း
ရင်းမြဲက နေထိုင်မှု ကျေးရွာလူထုများက ဖွဲ့စည်းရန်
ဘဝက တွေ့ရှိရပါသည်။ ။

တက်ရောက်သူဦးရေ
ကျား - 17 ယောက်
မ - 25 ယောက်
ပေါင်း - 42 ယောက်

၁၀။ ကျေးရွာအုပ်စုစီမံကိန်းလုပ်ငန်းခွဲရွေးချယ်ခြင်း(ပုံစံ-၄)



ပုံစံ - ၈ - ၄ ကျေးရွာအုပ်စုစီမံကိန်းလုပ်ငန်းခွဲရွေးချယ်ခြင်းပုံစံ (Form PC 4)

လမ်းညွှန်ချက်၊ စီမံကိန်းလုပ်ငန်းခွဲရွေးချယ်မှုအစည်းအဝေးပြီးနောက်တွင် ကျေးရွာအုပ်စုမှ CF/TFတို့၏ အကူအညီရယူ၍ ကျေးရွာစီထောက်ကော်မတီမှ အဆိုပါပုံစံအား ပြည့်စုံအောင်ဖြည့်သွင်းရမည်။ ဤပုံစံအား ပြည့်စုံစွာဖြည့်သွင်းပြီးပါက ကျေးရွာအုပ်စုဖွံ့ဖြိုးတိုးတက်ရေးစီမံချက်တွင် TPIC သို့ ပေးပို့ရန်အတွက် နောက်ဆက်တွဲအဖြစ် ထားရှိရမည်။ CF မှ ကျေးရွာတစ်ရွာချင်းစီ၏ စီမံကိန်းလုပ်ငန်းခွဲဆိုင်ရာ အချက်အလက်များကို MIS သို့ ထည့်သွင်းရမည်။ (ယခုစီမံကိန်းလုပ်ငန်းခွဲ မလုပ်ကိုင်သော ကျေးရွာများ ပါဝင်ပါ။)

ကျေးရွာစည်းရုံးရေးမှူး/ဝန်ထမ်းအမည် ဦးလင်းစော (CF) / ဒေါ်စုစော (CF) / ဒေါ်စုစု (TF)
 နေ့စွဲ ၉-၂-၂၀၁၇
 ဖြည့်နှယ်/တိုင်း တနင်္သာရီ ဖြန့်နယ် တနင်္သာရီ
 စက်ဝန်းအားအမှတ်ခြစ်ပေးပါ။ (✓) ဝက်ဝန်း(၁)၊ ဝက်ဝန်း(၂)၊ ဝက်ဝန်း(၃)၊ ဝက်ဝန်း(၄)
 ကျေးရွာအုပ်စု ၁၀၆၆၃၃

| ကျေးရွာအမည် | ဆောင်ရွက်မည့် လုပ်ငန်းများ | အတိုင်းအတာ | ခန့်မှန်း တိုက်ရိုက် အကျိုးခံစားခွင့် ရှိသူများ | အဆိုပြုတင်ပြသူ | ခန့်မှန်းကုန်ကျစရိတ် | | | |
|---------------|-------------------------------------|----------------------|-------------------------------------------------|-------------------------------------------------------------------------|------------------------|----------------------|----------------------------|------------|
| | | | | | စီမံကိန်းမှ ထည့်ဝင်မှု | ကျေးရွာမှ ထည့်ဝင်မှု | အခြားထည့်ဝင်မှု (ဖေါ်ပြပါ) | စုစုပေါင်း |
| စတီဂ်တောင် | စာသင်ကျောင်း ဖြန့်ဖြူးခြင်း | 40' x 30' x 12' | ၂၆၄ | <input type="checkbox"/> ကျား <input type="checkbox"/> မ ✓ ကျား+မ | 600000/- | | | |
| အောက်ကင်း (၅) | စာသင်ကျောင်း ခြံစည်း ဖြန့်ဖြူးခြင်း | 5၇' x 5' | ၁၄၅ | <input type="checkbox"/> ကျား <input type="checkbox"/> မ ✓ ကျား+မ | 540000/- | | | |
| အောက်ကင်း (၄) | ကျေးရွာ စာသင် ကျောင်း | 40' x 24' x 12' | 357 | <input type="checkbox"/> ကျား <input type="checkbox"/> မ ✓ ကျား+မ | 900000/- | | | |
| ဖောဓိကမ်း | လျှပ်စစ်ဖိုးလင်း ဂျေး (၁) | 4.5 ဖာလုံ | 357 | <input type="checkbox"/> ကျား <input type="checkbox"/> မ ✓ ကျား+မ | 850000/- | | | |
| လယ်တောင်သာ | လျှပ်စစ်ဖိုးလင်း ဂျေး (၂) | ကျေးရွာ 8' x 7' x 6' | 1541 | <input type="checkbox"/> ကျား <input type="checkbox"/> မ ✓ ကျား+မ | 1800000/- | | | |

ရာထူး ကျေးရွာအုပ်စု စီ/ထောက်ကော်မတီ ဥက္ကဋ္ဌ အမည် လွတ်မှတ် ရက်စွဲ
 ဖြန့်နယ် ၁၇.၅.၂၀၁၇



ပုံစံ - ၈ - ၄ ကျေးရွာအုပ်စုစီမံကိန်းလုပ်ငန်းခွဲရွေးချယ်ခြင်းပုံစံ (Form PC 4)

လမ်းညွှန်ချက်။ စီမံကိန်းလုပ်ငန်းခွဲရွေးချယ်မှုအစည်းအဝေးပြီးနောက်တွင် ကျေးရွာအုပ်စုမှ CF/TF တို့၏ အကူအညီရယူ၍ ကျေးရွာစီထောက်ကော်မတီမှ လက်မှတ်ထုတ်ပြန်ပြီး အဆိုပါပုံစံအား ပြည့်စုံအောင်ဖြည့်သွင်းရမည်။ ဤပုံစံအား ပြည့်စုံစွာဖြည့်သွင်းပြီးပါက ကျေးရွာအုပ်စုမှ ဖြိုးတိုးတက်ရေးစီမံချက်တွင် TPIC သို့ ပေးပို့ရန်အတွက် နောက်ဆက်တွဲအဖြစ် ထားရှိရမည်။ CF မှ ကျေးရွာတစ်ရွာချင်းစီ၏ စီမံကိန်းလုပ်ငန်းခွဲဆိုင်ရာ အချက်အလက်များကို MIS သို့ ထည့်သွင်းရမည်။ (ယခုနှစ်စီမံကိန်းလုပ်ငန်းခွဲ မလုပ်ကိုင်သော ကျေးရွာများ ပါဝင်ပါ။)

ကျေးရွာစည်းရုံးရေးမှူး/ဝန်ထမ်းအမည် ဦးလင်းအောင် (CF) / ဒေါ်စရာစောကဲ (CF) / ဒေါ်ခေလှိုင် (TF)
 နေ့စွဲ - ၇.၇.၂၀၁၇။ စက်ဝန်းအားအမှတ်ခြစ်ပေးပါ။ (✓) စက်ဝန်း(၁) စက်ဝန်း(၂) စက်ဝန်း(၃) စက်ဝန်း(၄)
 ပြည်နယ်/တိုင်း တနင်္သာရီ မြို့နယ် တနင်္သာရီ ကျေးရွာအုပ်စု ကလေး

| ကျေးရွာအမည် | ဆောင်ရွက်မည့် လုပ်ငန်းများ | အတိုင်းအတာ | ခန့်မှန်း တိုက်ရိုက် အကျိုးခံစားခွင့် ရှိသူများ | အဆိုပြုတင်ပြသူ <input type="checkbox"/> ကျား <input type="checkbox"/> မ <input checked="" type="checkbox"/> ကျား+မ | ခန့်မှန်းကုန်ကျစရိတ် | | | |
|-------------------|----------------------------|--------------------------------------------------------------------------|-------------------------------------------------|-----------------------------------------------------------------------------------------------------------------------------|------------------------|----------------------|----------------------------------------------------|------------|
| | | | | | စီမံကိန်းမှ ထည့်ဝင်မှု | ကျေးရွာမှ ထည့်ဝင်မှု | အခြားထည့်ဝင်မှု (ဖော်ပြပါ) ထည့်ဝင်ငွေ အမည်/အဖွဲ့ | စုစုပေါင်း |
| <u>ဥယျာဉ်ကမ်း</u> | <u>ဂေတွင်း (၂) တွင်း</u> | <u>၆' x 40'</u> | <u>126</u> | <input type="checkbox"/> ကျား <input type="checkbox"/> မ <input checked="" type="checkbox"/> ကျား+မ | <u>500000/-</u> | | | |
| <u>ခွက် ဖြိုး</u> | <u>ခွက် ၁၀၀ ခု</u> | <u>ရေတံ (၈' x ၁' x ၆') ရေတားတံ (၄' x ၅' x ၁') ပျော်လှေ (၆၀၀)</u> | | <input type="checkbox"/> ကျား <input type="checkbox"/> မ <input checked="" type="checkbox"/> ကျား+မ | <u>700000/-</u> | | | |
| | | | | <input type="checkbox"/> ကျား <input type="checkbox"/> မ <input type="checkbox"/> ကျား+မ | | | | |
| | | | | <input type="checkbox"/> ကျား <input type="checkbox"/> မ <input type="checkbox"/> ကျား+မ | | | | |
| | | | | <input type="checkbox"/> ကျား <input type="checkbox"/> မ <input type="checkbox"/> ကျား+မ | | | | |

ရာထူး ကျေးရွာအုပ်စု စီ/ထောက်ကော်မတီ ဥက္ကဋ္ဌ အမည် လှိုင်မာမာ ရက်စွဲ ၁၇.၇.၂၀၁၇
ဒေါ်ခေလှိုင်

အုပ်စုအစည်းအဝေးမှတ်တမ်း

ဆင်ခြေဖုံး-ကုန်စု ဦးစားပေး ဖွဲ့ဖွဲ့ဖြိုးဖြိုး ရေး လုပ်ငန်း များ ရွေးချယ်မှု ကရည်းကဝေ

နေ့စွဲ - လယ်စောင်ယာကုန်ချယ်ရေး မြို့နယ်

စတင်ချိန် - 9:00 am

ပြီးဆုံးချိန် - 12:00 am

ရက်စွဲ - 13. 3. 2017

အကြောင်းကြားရာ " ကျေးဇူးဦးစားပေး ဖွဲ့ဖွဲ့ဖြိုးဖြိုး ရေး လုပ်ငန်း များ ရွေးချယ်ခြင်း

(13. 3. 2017) ရက်နေ့တွင် လယ်စောင်ယာကျေး

ဇွဲကုန်ချယ်ရေး မြို့နယ် ဌာန ကျင်းပသော ကရည်းက

ဝေ ဆုံးဖြတ်မှုနှင့် နယ်စပ်ဒေသများတွင် ဦးစားပေး

ကုန်စည်များ မည်သို့လုပ်ငန်း များ မြှောက်

(၁) ဥယျာဉ်ကွက် - တောင်ရေဖွေး (၂) တွင်း ဝါး (၅၀)

(၂) တောင်ကွက် - တောင်ကျောင်းခြေတွင် ဝါး (၇၀)

(၃) တောင်ကွက် - တောင်ကွက်အောက်တွင် ဝါး (၉၀)

(၄) တောင်ကွက် - မြေထဲတွင် ဝါး (၇၀)

(၅) တောင်ကွက် - လှေကမ်းတွင် ဝါး (၆၅) ဝါး

(၆) လယ်စောင်ယာ - လှေကမ်းတွင် ဝါး (၁၈၀)

(၇) တောင်ကွက် - တောင်ကျောင်းကြီးဘက်တွင်

ရွက်ခြင်း (၈၀) ဝါး

စာချုပ်ဖွဲ့စည်း နယ်စပ်ဒေသများတွင် လုပ်ငန်း

ဖွဲ့စည်း လုပ်ငန်းများ ကြိုတင်စီစဉ် တောင်ရွက်ရန်

ဘဝကတည်းက ဖြစ်ကြသည်။

ဆွေးနွေးချက် " ကျေးဇူးဦးစားပေး ဖွဲ့ဖွဲ့ဖြိုးဖြိုး ရေး လုပ်ငန်း များ ရွေးချယ်ခြင်း

နှင့် နယ်စပ်ဒေသများတွင် ဦးစားပေး ကြိုတင်စီစဉ်

ဖွဲ့စည်း လုပ်ငန်းများ ကရည်းကဝေ ဌာန ဌာန

တက်ရောက်သူ ဦးစားပေး " ကျား (၁၂)၊ မ (၁၀)၊ ပေါင်း (၂၂)

မှတ်ချက် " ကုန်စုကုန်ချယ်ရေး မြို့နယ် လယ်စောင်ယာကုန်ချယ်ရေး

မြို့နယ် တက်ရောက်ခဲ့ပါသည်။

ကုန်စုစီမံကိန်း

မှတ်တမ်းတင်သူ : ဒေါ်ခင်ခင်

အတည်ပြုသူ : ဦးကျော်စွန်း

၁၁။ မှတ်တမ်းဓာတ်ပုံများ



၁၂။ ကျေးရွာကော်မတီဝင်များစာရင်း

ဖောင်ကပ်ရွာကော်မတီဝင်များ

| စဉ် | နာမည် | ရာထူး | ဖုန်းနံပါတ် |
|-----|-----------------|---------------------------------------------|----------------------------|
| ၁ | ဦးကျော်ဇွဲ | ဧ/ဆောက်ကော်မတီ | ၀၉၄၅၇၀၈၇၆၃ |
| ၂ | ဒေါ်ခန့်ခန့် | | ၀၉၂၅၃၇၂၁၅၅၁ |
| ၃ | ဦးကျော်စော | ကျေးရွာစေတနာ့ဝန်ထမ်း | ၀၉၄၂၂၇၂၀၃၁၈ |
| ၄ | မာမာစားစား | | ၀၉၂၅၀၉၄၉၃၄၇ |
| ၅ | ဦးအောင်ကျော် | ဧ/စာရင်းကိုင် | ၀၉၄၅၁၆၃၆၅၇၃ ၀၉၂၅၃၇၃၇၆၈၁ |
| ၆ | ဦးမင်းကျော် | ဝတ်ပုံရေးဆွဲကော်မတီ | ၀၉၂၅၁၁၄၇၅၄၆ |
| ၇ | ဒေါ်မူမူ | | ၀၉၄၇၂၂၇၅၅၅၈ |
| ၈ | ဦးကြည်စိန် | ဝေဖန်ကြံ့ပြုတိုင်ကြားရေး နှင့်ရေးကော်မတီ | |
| ၉ | ဒေါ်အေးရီ | | |
| ၁၀ | ဦးမျိုးအေး | စာရေးကြံ့ပြုရေးနှင့် ကော်မတီ | ၀၉၄၄၈၇၄၇၄၇၅ |
| ၁၁ | မလဲလဲစား | | ၀၉၄၅၅၂၈၃၁၀၈ |
| ၁၂ | ဦးတင်အောင် | လှုပ်ရှားရေးနှင့် ကော်မတီ | ၀၉၄၂၂၇၂၉၇၄၀၈ |
| ၁၃ | ဒေါ်ပန်းမာမာ | | ၀၉၂၅၃၇၂၄၇၇၁ |
| | စုစုပေါင်း - ၁၃ | ကျား - ၇ မ - ၆ | |

၁၃။ ကျေးရွာအုပ်စုကော်မတီဝင်များစာရင်း

ဆင်ခြေပုံး: ကျွန်ုပ်တို့၏ ကော်မတီဝင်များ စာရင်း

| | | |
|-----|--------------|----------------------------|
| ၁။ | ဦးကျော်နိုင် | (ကျွန်ုပ်တို့၏ ကော်မတီဝင်) |
| ၂။ | ဒေါ်ခင်အေး | (ကျွန်ုပ်တို့၏ ကော်မတီဝင်) |
| ၃။ | ဒေါ်ဇော်စု | (ကျွန်ုပ်တို့၏ ကော်မတီဝင်) |
| ၄။ | ဦးအောင်ကျော် | (ကျွန်ုပ်တို့၏ ကော်မတီဝင်) |
| ၅။ | ဦးအောင်ကျော် | (ကျွန်ုပ်တို့၏ ကော်မတီဝင်) |
| ၆။ | ဒေါ်အေးအေး | (ကျွန်ုပ်တို့၏ ကော်မတီဝင်) |
| ၇။ | ဦးအောင်ကျော် | (ကျွန်ုပ်တို့၏ ကော်မတီဝင်) |
| ၈။ | ဒေါ်အေးအေး | (ကျွန်ုပ်တို့၏ ကော်မတီဝင်) |
| ၉။ | ဒေါ်အေးအေး | (ကျွန်ုပ်တို့၏ ကော်မတီဝင်) |
| ၁၀။ | ဦးကျော်နိုင် | (ကျွန်ုပ်တို့၏ ကော်မတီဝင်) |
| ၁၁။ | ဒေါ်အေးအေး | (ကျွန်ုပ်တို့၏ ကော်မတီဝင်) |
| ၁၂။ | ဦးအောင်ကျော် | (ကျွန်ုပ်တို့၏ ကော်မတီဝင်) |
| ၁၃။ | ဒေါ်အေးအေး | (ကျွန်ုပ်တို့၏ ကော်မတီဝင်) |
| ၁၄။ | ဒေါ်အေးအေး | (ကျွန်ုပ်တို့၏ ကော်မတီဝင်) |
| ၁၅။ | ဒေါ်အေးအေး | (ကျွန်ုပ်တို့၏ ကော်မတီဝင်) |
| ၁၆။ | ဒေါ်အေးအေး | (ကျွန်ုပ်တို့၏ ကော်မတီဝင်) |
| ၁၇။ | ဒေါ်အေးအေး | (ကျွန်ုပ်တို့၏ ကော်မတီဝင်) |
| ၁၈။ | ဒေါ်အေးအေး | (ကျွန်ုပ်တို့၏ ကော်မတီဝင်) |
| ၁၉။ | ဒေါ်အေးအေး | (ကျွန်ုပ်တို့၏ ကော်မတီဝင်) |
| ၂၀။ | ဒေါ်အေးအေး | (ကျွန်ုပ်တို့၏ ကော်မတီဝင်) |
| ၂၁။ | ဒေါ်အေးအေး | (ကျွန်ုပ်တို့၏ ကော်မတီဝင်) |
| ၂၂။ | ဒေါ်အေးအေး | (ကျွန်ုပ်တို့၏ ကော်မတီဝင်) |
| ၂၃။ | ဒေါ်အေးအေး | (ကျွန်ုပ်တို့၏ ကော်မတီဝင်) |
| ၂၄။ | ဒေါ်အေးအေး | (ကျွန်ုပ်တို့၏ ကော်မတီဝင်) |

၁၄။ ဦးစားပေးကဏ္ဍအလိုက် လုပ်ငန်းများ အကျဉ်းချုပ်

၁။ လျှပ်စစ်မီး

၂။ မြေယာပိုင်ဆိုင်မှု

၃။ စာသင်ကျောင်း

၄။ ဆေးပေးခန်း

၅။ မြစိမ်းရောင်ချေးငွေ