

ပြည်ထောင်စု သမ္မတမြန်မာနိုင်ငံတော် အစိုးရ

စိုက်ပျိုးရေး၊ မွေးမြူရေးနှင့်ဆည်မြောင်းဝန်ကြီးဌာန

ကျေးလက်ဒေသဖွံ့ဖြိုးတိုးတက်ရေး ဦးစီးဌာန

တနင်္သာရီမြို့နယ်



လူထုဗဟိုပြု စီမံကိန်း

National Community Driven Development Project

(NCDDP)

ကျေးရွာဖွံ့ဖြိုးရေး အစီအစဉ်

Village Development Plan (VDP)



ဘန်လောအရှေ့ကျေးရွာ၊ဘန်လောကျေးရွာအုပ်စု

၂၀၁၇ ခုနှစ်

တနင်္သာရီမြို့နယ်

မာတိကာ

၁။	မြို့နယ်မြေပုံ	၃
၂။	ကျေးရွာအုပ်စုပြမြေပုံ (တည်နေရာ)	၄
၃။	အုပ်စုတွင်ပါဝင်သောကျေးရွာများစာရင်း	၅
၄။	ကျေးရွာအခြေခံအချက်အလက်များ	၆
၅။	လူထုပူးပေါင်းပါဝင်သော လူမှုဆန်းစစ်ခြင်းနှင့် အကဲဖြတ်ခြင်းလုပ်ငန်းစဉ် (PSA/PRA) အကျဉ်းချုပ်ဇယား	၇/၈
၆။	ကျေးရွာဖွံ့ဖြိုးရေးအစီအစဉ်အတွက်အသုံးပြုခဲ့သော PRA tools များနှင့် တစ်ခုချင်းစီ အတွက် သုံးသပ်ချက်များ	၉/၂၆
၇။	ကျေးရွာအချက်အလက်(ပုံစံ-၁)၊ ပထမအကြိမ်အစည်းအဝေးမှတ်တမ်း	၂၇- ၃၀
၈။	စီမံကိန်းစက်ဝန်းအချိန်ဇယား(ပုံစံ-၂)	၃၁
၉။	ကျေးရွာဖွံ့ဖြိုးရေးဦးစားပေးအစီအစဉ်(ပုံစံ-၃)၊ ဒုတိယအကြိမ်အစည်းအဝေးမှတ်တမ်း	၃၂/ ၃၆
၁၀။	ကျေးရွာအုပ်စုစီမံကိန်းလုပ်ငန်းခွဲရွေးချယ်ခြင်း(ပုံစံ-၄)၊ အုပ်စုအစည်းအဝေးမှတ်တမ်း	၃၇/ ၃၈
၁၁။	ကော်မတီဝင်များ ရွေးချယ်ခြင်းနှင့် ကျေးရွာဖွံ့ဖြိုးရေး အစီအစဉ်ဆောင်ရွက်မှု မှတ်တမ်းဇာတ်ပုံများ	၃၉
၁၂။	ကျေးရွာကော်မတီဝင်များစာရင်း	၄၀
၁၃။	ကျေးရွာအုပ်စုကော်မတီဝင်များစာရင်း	၄၁
၁၄။	ဦးစားပေးကဏ္ဍအလိုက် လုပ်ငန်းများ အကျဉ်းချုပ်	၄၂

၁။ တနင်္သာရီမြို့နယ်ပြ မြေပုံ

တနင်္သာရီမြို့နယ်၊ ကျေးရွာအုပ်စုများပြမြေပုံ

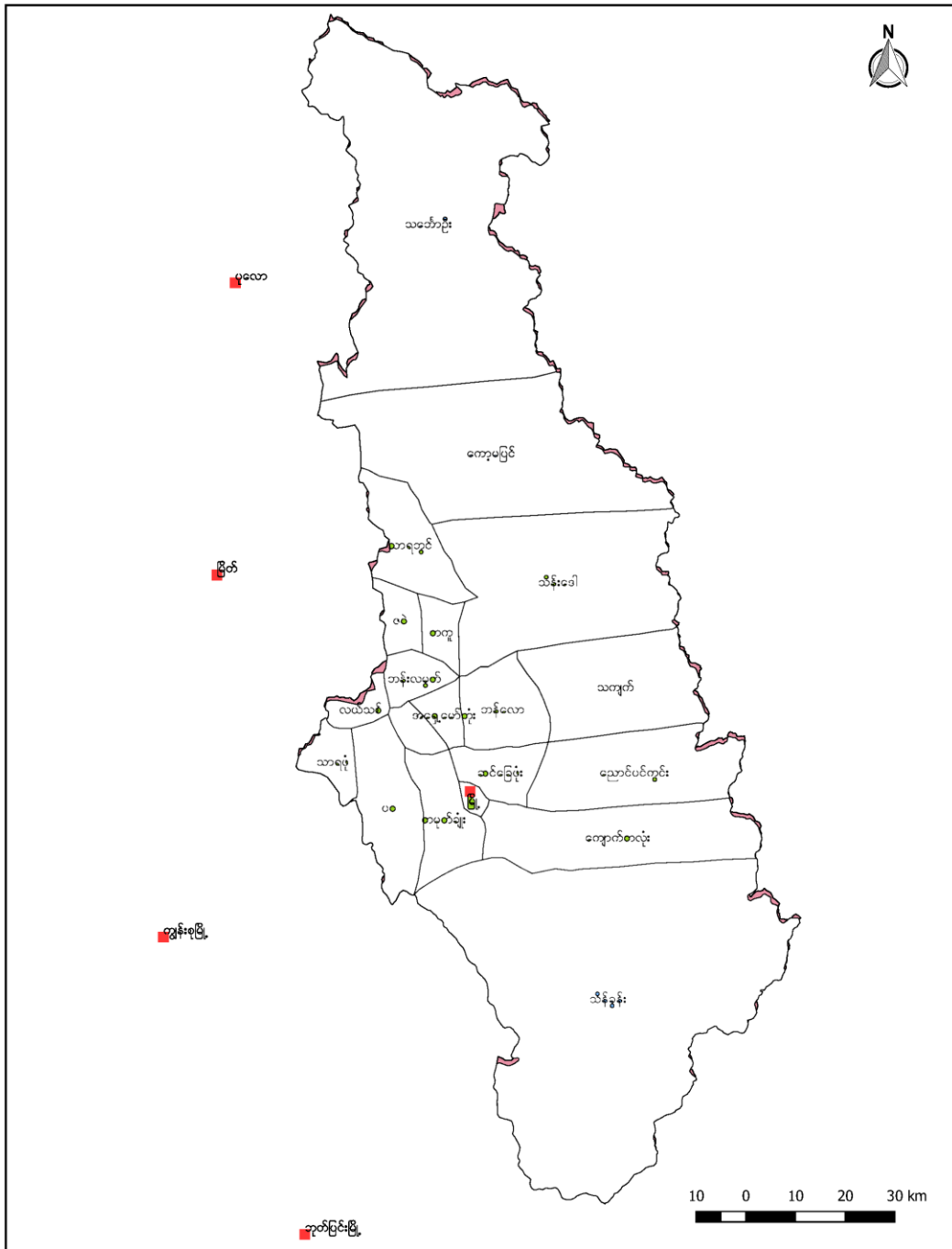

တန်လောအရှေ့ကျေးရွာ၊ တန်လောကျေးရွာအုပ်စု၊ တနင်္သာရီမြို့နယ်

၂။ ဘန်လောကျေးရွာအုပ်စု ပြင်ဆင်မှုကြမ်း

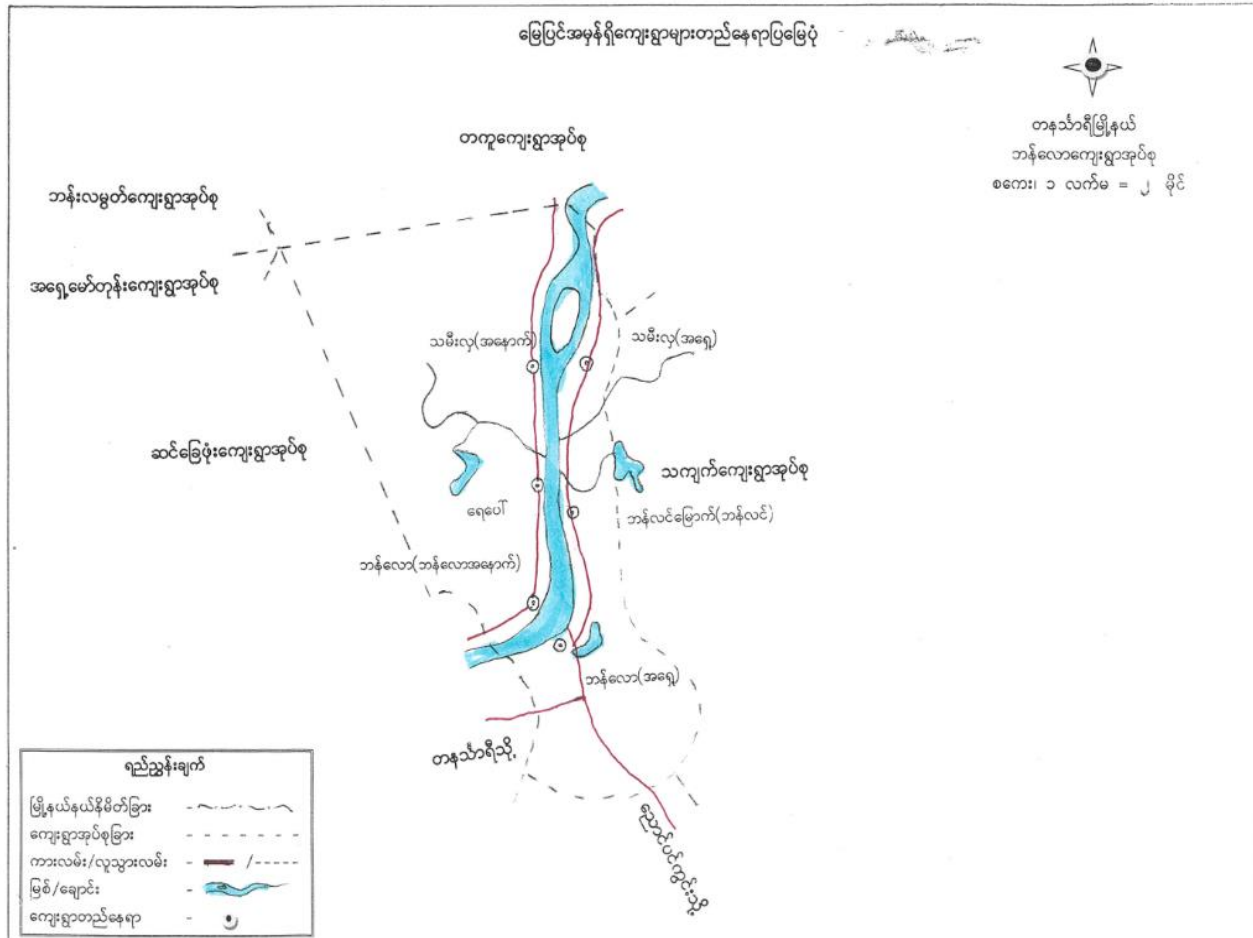

ဘန်လောအရှေ့ကျေးရွာ၊ ဘန်လောကျေးရွာအုပ်စု၊ တနင်္သာရီမြို့နယ်

၃။ အုပ်စုတွင်ပါဝင်သောကျေးရွာများစာရင်း

၁။ ဘန်လောအနောက်

၂။ ဘန်လောအရှေ့

၃။ အရှေ့သမီးလှ

၄။ အနောက်သမီးလှ

၅။ ဘန်လင်

၆။ ရေပေါ်

၄။ကျေးရွာအခြေခံအချက်အလက်

အရှေ့ဘက်လောကွာ ဇာအခြေခံ အချက် အလက်များ

အရှေ့ဘက်လော ကျေးရွာသည် ဘင်္ဂလားအိမ်ရာပုံစံတွင် ပါဝင်သော ကျေးရွာပေးတစ်ရွာ ဖြစ်ပါသည်။ နှစ်ခုသော နှစ်ပေါင်း ၂၀၀ ကျော်လောက် ကတော် ဖြစ်ပေါ်လာပါသည်။ ထိုကျေးရွာကပေးတွင် အိမ်ထောင်စု (၁၄၇) အိမ် ၂၂၂ ဦး ၁၁၉ ဦး နေထိုင်ပြီး ဗုဒ္ဓဘာသာ ယူဆပြီးများသာ ဖြစ်ပါသည်။

ထိုကျေးရွာ ကလေးသည် ဖြစ်ကမ်းနဂါးတွင် တည်ရှိပြီး နေရပ်စား ဂျော ကျွန်းလမ်းပါအားရောက် ညီစွာပါသည်။ ကျွန်းလမ်းမှာ ကျောက်ခင်းလမ်း ဖြစ်ပြီး ၂၀၁၆ ခုနှစ် ယူထုဖန်တီးရေးအဖွဲ့က ကျွန်းလမ်းပေး ၆၀၀ ခင်းထားခြင်း ဖြစ်ပါသည်။ တစ်ရွာလုံး လမ်းပေးမှာ ၇၀၀၀ကျော် ရှိသော ဂျောကွေ့ ကျွန်းရှိနေသော လမ်းပေး ၆၀၀၀ ကျော်မှာ ကျောက်ခင်းလမ်းသာ ဖြစ်နေခြင်းကြောင့် အားရသာရား ခက်ခဲလှပါသည်။ မိုးကုတ်တွင် နှိုးတော်ကြီးကျောင်း တစ်ကျောင်း၊ ၂၀၀၈ ခု နှိုးတော်ကြီးကျောင်း တစ်ကျောင်းမှာ အလယ်တန်း ကျောင်းခွဲ ဖြစ်ပါသည်။ ထိုကျေးရွာတွင် အများဆုံး ယူဆပြီးများသည် ယူဆပြီးများ အလယ်တန်း အဆင့်သာ ဆင်ခြား ခိုင်ကြံ့ပါသည်။

ထိုကျေးရွာ အတွင်း နှိုးတော်ကြီးကျောင်းမှာ မီးပေးတော်ကြီး တစ်ရွာလုံးကို မီးပေး ခိုင်ကြံ့ ယုံလောက် ဖြစ်နေကြောင်း ကြားရပါသည်။ နှိုးတော်ကြီးကျောင်းမှာ မီးပေးတော်ကြီး တစ်ရွာလုံးကို မီးပေး ခိုင်ကြံ့ ယုံလောက် ဖြစ်နေကြောင်း ကြားရပါသည်။

ကျေးဇူးတင်အတွက် ကျွန်ုပ်တို့အတွက် သာမန် လေးစားချက်
ဗျီဒီယို ဇာတ်ကားများ ကျွန်ုပ်တို့အတွက် ခွင့်ပြုချက်ပေးပါသည်။

ကျေးဇူးတင်အတွက် အမျိုးမျိုးနှင့် အပူအပန်းများ ပေးပို့ပါအောင်
ဤအဖွဲ့အစည်းများအတွက် အားပေးရေးအတွက် ဖူလုံမှု စားနပ်ရိက္ခာ
ပေးကြပါသည်။

ထိုကျေးဇူးတင်အတွက် အိမ်ထောင်စု ၇၇ အိမ်စုအဖြစ်
ဆင်နွှဲပေးပါသော အိမ်ထောင်စု ၆၇ အိမ်ထောင်စုရှိပြီး မယုန်စွမ်း
ယူ ၄ အိမ်ထောင်စုနှင့် သက်ကြီးရွယ်အို စာ ဦး ၁၆ အိမ်ထောင်
စုတို့ ရှိပါသည်။ ဇွန်လလောက်က အလုပ်လုပ် တန်းစား ၇၄
အိမ်ထောင်စု ရှိပါသည်။

ထိုကျေးဇူးတင် အစိုးရအဖွဲ့အစည်းများနှင့် ပူးပေါင်း
ပြီးနောက် ပြောစကားအရ ရှေးယခင်က အလုပ်လုပ်ခြင်းတော်
တို့နှင့် ဆက်စပ်ပြီး ပြုစုခြင်းဖြစ်သည်ဟု သိရပါသည်။ ဤအဖွဲ့အစည်း
တို့နှင့် ပူးပေါင်းဆောင်ရွက်ရန် အလုပ်အကိုင် ဆိုသော အရာရှိပါသည်။ ထိုအရာရှိ
တို့နှင့် ရှေးအဆင့်အားပေးမှုများနှင့် အားပေးမှုများ ရှိပါသည်။
ဤအဖွဲ့အစည်းတော်ကြီးကျော်၏ အဖွဲ့အစည်းများ ဖေ ၅၀၀ အဖွဲ့အစည်း
ရှေးဆောင် ပေးပို့မှုများ ရှိပြီး ထိုအဖွဲ့အစည်းများ၏ အဖွဲ့အစည်းများ
ပေးတတ်ကန်ပါသည်။ ထိုအဖွဲ့အစည်းများသည် အိမ်ထောင်စုအဖွဲ့များ
အကဲခတ်ခဲ့သော အဖွဲ့အစည်းများ သိရပါသည်။

လူထု ပူးပေါင်းပါဝင်သော လူမှု ဆန်းစစ်ခြင်းနှင့် အကဲဖြတ်ခြင်း လုပ်ငန်းစဉ် (PSA/PRA) အကျဉ်းချုပ်

လူထုပူးပေါင်းပါဝင်သော လူမှုဆန်းစစ်ခြင်းနှင့် အကဲဖြတ်ခြင်း လုပ်ငန်းစဉ် (PSA/PRA) အကျဉ်းချုပ်

အမှတ်	အကြောင်းအရာ	ဦးတည်ချက်	တက်ရောက်သူ			အဓိကအဖွဲ့ဝင်များ
			က	ဗ	ပေါင်း	

၆	ကျေးရွာအသိုက် ဆက်သွယ်ရေး ရေးဆွဲခြင်း	ကျေးရွာအသိုက် ဆက်သွယ်ရေး ရေးဆွဲခြင်း	၅၀	၅၀	၁၀၀	လူမှုရေးအဖွဲ့များ၊ ယူနိုက်တက်ကျေးရွာများ ဦးစီးဌာန၊ အစိုးရအဖွဲ့များ၊ ကျေးရွာအသိုက်အဖွဲ့များ
၇	ကျေးရွာအသိုက် လက်ရှိအခြေအနေ နှင့် ကျေးရွာအသိုက် ပျက်စီးခြင်း	ကျေးရွာအသိုက် လက်ရှိအခြေအနေ နှင့် ကျေးရွာအသိုက် ပျက်စီးခြင်း	၅၀	၅၀	၁၀၀	ကျေးရွာအသိုက် အဖွဲ့အစည်း အဖွဲ့များ၊ လက်ရှိအခြေအနေ နှင့် ကျေးရွာအသိုက် ပျက်စီးခြင်း အဖွဲ့များ
၈	ကျေးရွာအသိုက် ပေးပို့ခြင်းရေး လုပ်ငန်းစဉ်များ	ကျေးရွာအသိုက် ပေးပို့ခြင်းရေး လုပ်ငန်းစဉ်များ	၅၀	၅၀	၁၀၀	ကျေးရွာအသိုက် အဖွဲ့အစည်း အဖွဲ့များ၊ ကျေးရွာအသိုက် ပေးပို့ခြင်းရေး လုပ်ငန်းစဉ်များ

၆.၁။ လူမှုရေးအရင်းအမြစ်ပြမြေပုံ



ဘန်လောအရှေ့ကျေးရွာ၊ ဘန်လောကျေးရွာအုပ်စု၊ တနင်္သာရီမြို့နယ်

လူမှုရေးအရင်းအမြစ်ပြုပြင်ဆင်ရာအတွက်

လူမှုရေးအရင်းအမြစ်ပြုပြင်ဆင်ရာအတွက် သုံးသပ်ချက်များ

အချက်အလက်များကို အခြေခံ၍ အခြေခံကျေးဇူးတင်မှုများဖြင့်
 အခြေခံကျေးဇူးတင်မှုများကို အခြေခံ၍ အခြေခံကျေးဇူးတင်မှုများဖြင့်
 အခြေခံကျေးဇူးတင်မှုများကို အခြေခံ၍ အခြေခံကျေးဇူးတင်မှုများဖြင့်
 အခြေခံကျေးဇူးတင်မှုများကို အခြေခံ၍ အခြေခံကျေးဇူးတင်မှုများဖြင့်
 အခြေခံကျေးဇူးတင်မှုများကို အခြေခံ၍ အခြေခံကျေးဇူးတင်မှုများဖြင့်
 အခြေခံကျေးဇူးတင်မှုများကို အခြေခံ၍ အခြေခံကျေးဇူးတင်မှုများဖြင့်
 အခြေခံကျေးဇူးတင်မှုများကို အခြေခံ၍ အခြေခံကျေးဇူးတင်မှုများဖြင့်
 အခြေခံကျေးဇူးတင်မှုများကို အခြေခံ၍ အခြေခံကျေးဇူးတင်မှုများဖြင့်
 အခြေခံကျေးဇူးတင်မှုများကို အခြေခံ၍ အခြေခံကျေးဇူးတင်မှုများဖြင့်
 အခြေခံကျေးဇူးတင်မှုများကို အခြေခံ၍ အခြေခံကျေးဇူးတင်မှုများဖြင့်
 အခြေခံကျေးဇူးတင်မှုများကို အခြေခံ၍ အခြေခံကျေးဇူးတင်မှုများဖြင့်
 အခြေခံကျေးဇူးတင်မှုများကို အခြေခံ၍ အခြေခံကျေးဇူးတင်မှုများဖြင့်

၆.၂။ ဥစ္စာနေကြွယ်ဝမှု အဆင့်သတ်မှတ်ခြင်း

၂၅၆၈၂၅၆၇

ဥစ္စာနေကြွယ်ဝမှု ဇယား

အဆင့်	သတ်မှတ်ချက်	ဒီဂရီထောင်စု အရေအတွက်
ဘယ်လောက် အဆင့်မြင့်	တိုက်အိမ်၊ ကုန်ခြံ၊ ကွန်-ဗွဲ၊ ကား (၄၀-၅၀) (၄၀-၅၀)	၂၆
ပင်အလတ် အဆင့်အတင့်	ပျံအောင် အိမ်၊ ကုန်ခြံ၊ ကွန်-ဗွဲ (၁၀ မှ) (၅ မှ)	၁၃၄
ညံ့သော အဆင့်	ဖော့၊ ဝါ-က အိမ်၊ နေ့စားလုပ်၊ အကြွေးမူ၊ ဂြို	၅၄

၆.၃။ ဥစ္စာနေကြွယ်ဝမှု အဆင့်သတ်မှတ်ခြင်း သုံးသပ်ချက်

ဇနီးအား ပိုင်ဆိုင်မှု အား သုံးသပ်ချက်များ

 အရှေ့ဘက်လောကကျွန်းစု နှစ်ထောင် ၇၇ အိမ်
 ထောင် ၅၅၅၅ အနက် ဣကဒံ ၈၀၀၀ ၊ ကွမ်းခြံ ၆၀၀၀ ၊
 တိုက်အိမ် ၁၀၀၀၀ ဤသော အမှုများကို သုံးသပ်သော အမှုများဟု
 သတ်မှတ်ကာ ၃၆ နှစ်ထောင် ၅၅၅၅ ဖြစ်ပါသည်။

 ပျံ့ထောင်အိမ် ၆၆၆၆ ၊ ဣကဒံ ၁၀၀၀၀ ၊ ကွမ်းခြံ
 ၅၀၀၀၀ ဤသော အမှုများကို အလယ်လတ် တန်းအားဟု သတ်မှတ်
 ကာ ၁၅၅၅ နှစ်ထောင် ၅၅၅၅ ဖြစ်ပါသည်။

 ခိုင်မာမှု ဝါးကန်အိမ် ၊ နေအား အလယ်လတ် ၆၆၆၆ ၊
 အကြွေးများရှိသူများကို မထင်ရှားသော နှစ်ပါး သို့မဟုတ်
 သတ်မှတ်ကာ ၅၅၅၅ နှစ်ထောင် ၅၅၅၅ ဖြစ်ကြောင်း တွေ့ရှိပါသည်။

ကျား-မရေးရာ ကဏ္ဍ #၁။ ပိုင်ဆိုင်မှုနှင့် ခွဲခြမ်းစိတ်ဖြာမှု

ကျား	ထိန်းချုပ်ဆုံးဖြတ်သူ မ	တန်ဖေး(၂) ကျား + မ
- ဆိုင်ကယ်	- အပ်ချုပ်စက်	
- ကား		
- ငွေ		
- မြက်ထွက်စက်		
- ပျဉ်း		

ကျား	အသုံးပြုသူ မ	တန်ဖေး(၂) ကျား + မ
- ဆိုင်ကယ်	- အပ်ချုပ်စက်	- ဆိုင်ကယ်
- ကား	- မီးယူဆိုး	- မီး
- ပျဉ်း	- ဆမင်းပေါင်းဆိုင်	- ဆမင်းပေါင်းဆိုင်
- ငွေ	- ဝါး	- မီးယူ
- မြက်ဖြတ်စက်	- ဆိုင်ကယ်	- ကား

ကျား-မရေးရာ ကဏ္ဍ #၁။ ပိုင်ဆိုင်မှုနှင့် ခွဲခြမ်းစိတ်ဖြာမှု သုံးသပ်ချက်

ကျား မ ပိုင်ဆိုင်မှု အဆုံးဖြတ်မှု ဆိုင်းချုပ်များ အား ညှိနှိုင်းသတ်မှတ်မှုများ

တစ်လောအရှေ့ကျေးရွာ ၏ အနားအခြေများ ဖြစ်သော ဆိုင်ကယ်၊ ကား၊ ဂျာနယ်၊ ဂျော့၊ ဖြားဖြတ်သော်၊ အပူချိန်စက်၊ စီးပူအိုး၊ ထမင်းပေါင်းအိုး၊ ဝါးတို့ဖြတ်ပြီး ဆိုင်ကယ်၊ ဝါး၊ ထမင်းပေါင်းအိုး၊ စီးပူအိုး၊ ကား တို့ကို ကျား မ ထင်းတူ အဆုံးဖြတ်ပါသည်။ ဂျာနယ်၊ ဖြားဖြတ်သော် ကိုမူ အမျိုးသားများ အဆုံးဖြတ်ပြီး၊ အပူချိန်စက်ကိုတော့ အမျိုးသမီးများ အဆုံးဖြတ်ပါသည်။

ဆိုင်ကယ်၊ ကား၊ ဂျော့၊ ဂျာနယ်၊ ဖြားဖြတ်သော် တို့ကို အမျိုးသားများက ဆိုင်းချုပ် ညှိနှိုင်းဖြတ်ပြီး၊ အပူချိန်စက်ကို အမျိုးသမီးများက ဆိုင်းချုပ် ညှိနှိုင်းဖြတ်ယူဆောင်ရွက်ပါသည်။

၆.၄။ ရာသီခွင်ပြ ပြက္ခဒိန်

အရှေ့တောင်အာရှ ရာသီခွင်ပြဇယား

ဒေသကြောင်းအရာ	ဇန်နဝါရီ ဇူလိုင်	ဖေဖော်ဝါရီ ဇူလိုင်	မတ် ဇူလိုင်	ဧပြီ ဇူလိုင်	မေ ဇူလိုင်	ဇွန် ဇူလိုင်	ဇူလိုင် ဇူလိုင်	ဇူလိုင် ဇူလိုင်	ဇူလိုင် ဇူလိုင်	ဇူလိုင် ဇူလိုင်	ဇူလိုင် ဇူလိုင်
ပယ်	///	///	///			///	///	///	///	///	///
ရှာဖွေ	///	///			///	///	///	///	///	///	///
အဖမ်းဆီး	///	///				///	///	///	///	///	///
အရေးအခင်းများ ဖြစ်ပွားခြင်း					///	///	///	///	///	///	///
ကြံ့ခိုင်				///							
ကျွမ်းကျင်					///	///	///	///	///	///	///
အလုပ်အကိုင်	///	///	///			///	///	///	///	///	///
ဝင်ရောက်	▲▲▲▲	▲▲▲▲	▲▲▲	▲▲▲▲	▲▲	▲▲	▲▲	▲	▲▲	▲▲	▲▲▲
ထွက်ခွာ	▲▲▲▲	▲▲▲	▲▲	▲▲▲	▲▲	▲▲	▲▲	▲	▲	▲	▲▲

ဘန်လောအရှေ့ကျေးရွာ၊ ဘန်လောကျေးရွာအုပ်စု၊ တနင်္သာရီမြို့နယ်

ရာသီခွင်ပြ ပြက္ခဒိန် သုံးသပ်ချက်

ကမ္ဘာ့ပတ်ဝန်းကျင် အား သုံးသပ်ချက်များ

အရှေ့ဘက်သို့ ကျေးဇူးတင်လျက် လယ်ယာလုပ်ငန်း၊
ရေကန်လုပ်ငန်း၊ ကွမ်းသိမ် အကောင်းအဝယ်လုပ်ငန်းကို
အဆို၊ တပိုးတွဲ၊ တပေါင်း၊ နှုတ်၊ ဝါဆို၊ ဝါခေါင်၊ တော်သပင်း၊
စိမ်းကျွတ်၊ အနောက်ဘက်၊ နတ်တော်လ များတွင် လုပ်ကိုင်ကြ
ပါသည်။

အရှေ့ဘက်သို့ ကျေးဇူး၊ နှုတ်၊ ဝါဆို၊ ဝါခေါင်လ များတွင် နှိုက်
ကြပြီး၊ ကြံ့ခိုင်လုပ်ငန်းကို အရှေ့ဘက်တွင် လုပ်ကိုင်ကြပါသည်။
နှိုင်းနှိုင်းခြင်း အလုပ်ကို စိမ်းကျွတ်၊ အနောက်ဘက်၊ နတ်တော်
လတွင် လုပ်ကိုင်ကြ စေတမ်း တွေ့ရှိပါသည်။

ကျေးဇူးတင်လျက် နတ်တော်၊ အဆို၊ တပိုးတွဲ၊
တပေါင်း၊ အရှေ့ဘက်များတွင် အလွန်အများဆုံးလများ ၆၈ ကြီး
ကျော်လများမှာ အလွန်နှုတ်ပါ ပြီး နှိုက်လျက် များသောလများ
၆၈ ကြီးစေတမ်း တွေ့ရှိပါသည်။

၆.၅။ ကျားမရေးကဏ္ဍ(၂)ပင့်ကူအိမ်ပြ မြေပုံ

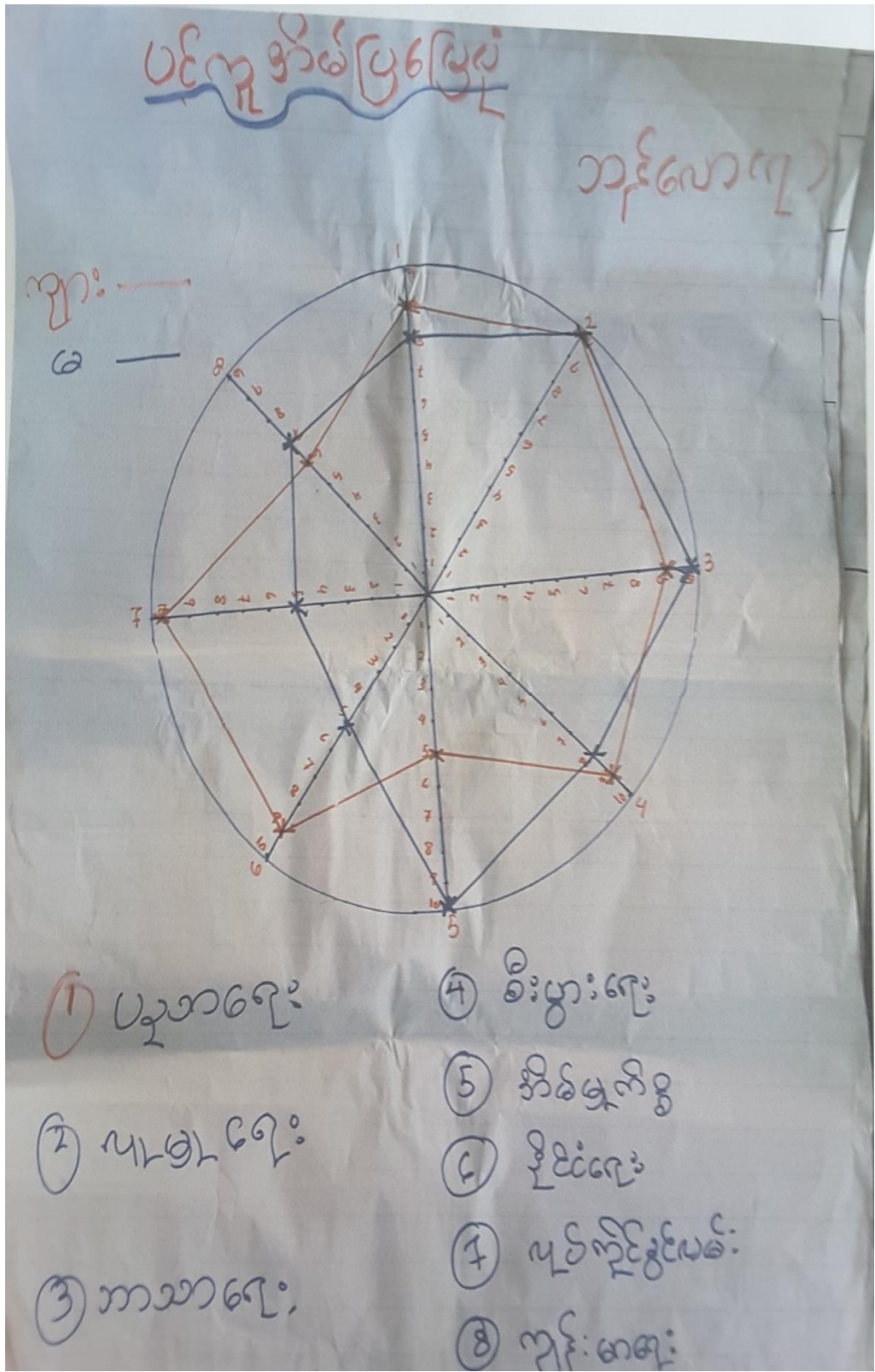

ကျားမရေးကဏ္ဍ(၂)ပင့်ကူအိမ်ပြ မြေပုံ သုံးသပ်ချက်

ပင့်ကူအိမ်ပြ မြေပုံ၏ သုံးသပ်ချက်များ

အရှေ့ဘက်လောက၏ ပင့်ကူအိမ်ပြ မြေပုံ ကို ကြည့်ရှုခြင်း
 ကားဖြင့် ယာဉ်ထောင် တောင်းမှု သည် အမျိုးသမီးထက် အမျိုးသား
 ကပိုများ ဖြစ် ပျံ့နှံ့ ရေး တွင် အမျိုးသား အမျိုးသမီး တိုးတက်မှု
 ဖြစ်ပါသည်။ အသားရေးအလုပ်ကို အမျိုးသားထက် အမျိုးသမီးက
 ပိုလုပ် ဖြစ်ပါသည်။ ဇီးပွားရေးကို အမျိုးသားများက ပိုမိုလုပ်ကိုင်
 ဖြစ်ပါသည်။ အိမ်မှု ကိစ္စ နှင့် ကျန်းမာရေး တွင် အမျိုးသားထက် အမျိုး
 သမီး ပိုမို ထောက်ပံ့ တွေ့ရှိပါသည်။

နှိုင်းခြင်း ၊ အလုပ်အကိုင် အခွင့်အလမ်း များကို
 အမျိုး သမီးထက် အမျိုးသားများက ပိုမိုလုပ်ကိုင် ဖြစ်ကြောင်း
 တွေ့ရှိပါသည်။

Venn သို့မဟုတ် အခြား မြေပုံ သုံးသပ်ချက်

ကမ္ဘာ့အသုံးပြုခြင်းများဖြင့် ဖြေရှင်း နိုင်သည့် နည်းလမ်းများ
 ကမ္ဘာ့အသုံးပြုခြင်းများဖြင့် ဖြေရှင်း နိုင်သည့် နည်းလမ်းများ
 အားဖြင့် ကျေးဇူးတင်ပူဇော်ခြင်း နှင့် အခြားအသုံးပြုခြင်းများ
 နှစ်စဉ် တွင် စီမံခန့်ခွဲခြင်း၊ ကာလအားဖြင့်၊ မြေပုံရေးဆွဲခြင်း
 ကမ္ဘာ့အသုံးပြုခြင်းများဖြင့် ဖြေရှင်း နိုင်သည့် နည်းလမ်းများ
 ကမ္ဘာ့အသုံးပြုခြင်းများဖြင့် ဖြေရှင်း နိုင်သည့် နည်းလမ်းများ
 မြေပုံရေးဆွဲခြင်း၊ ကာလအားဖြင့်၊ မြေပုံရေးဆွဲခြင်း
 မြေပုံရေးဆွဲခြင်း၊ ကာလအားဖြင့်၊ မြေပုံရေးဆွဲခြင်း

၆.၇။အခက်အခဲအတားဆီး၊ ပြဿနာ၊ စိန်ခေါ်မှုများ

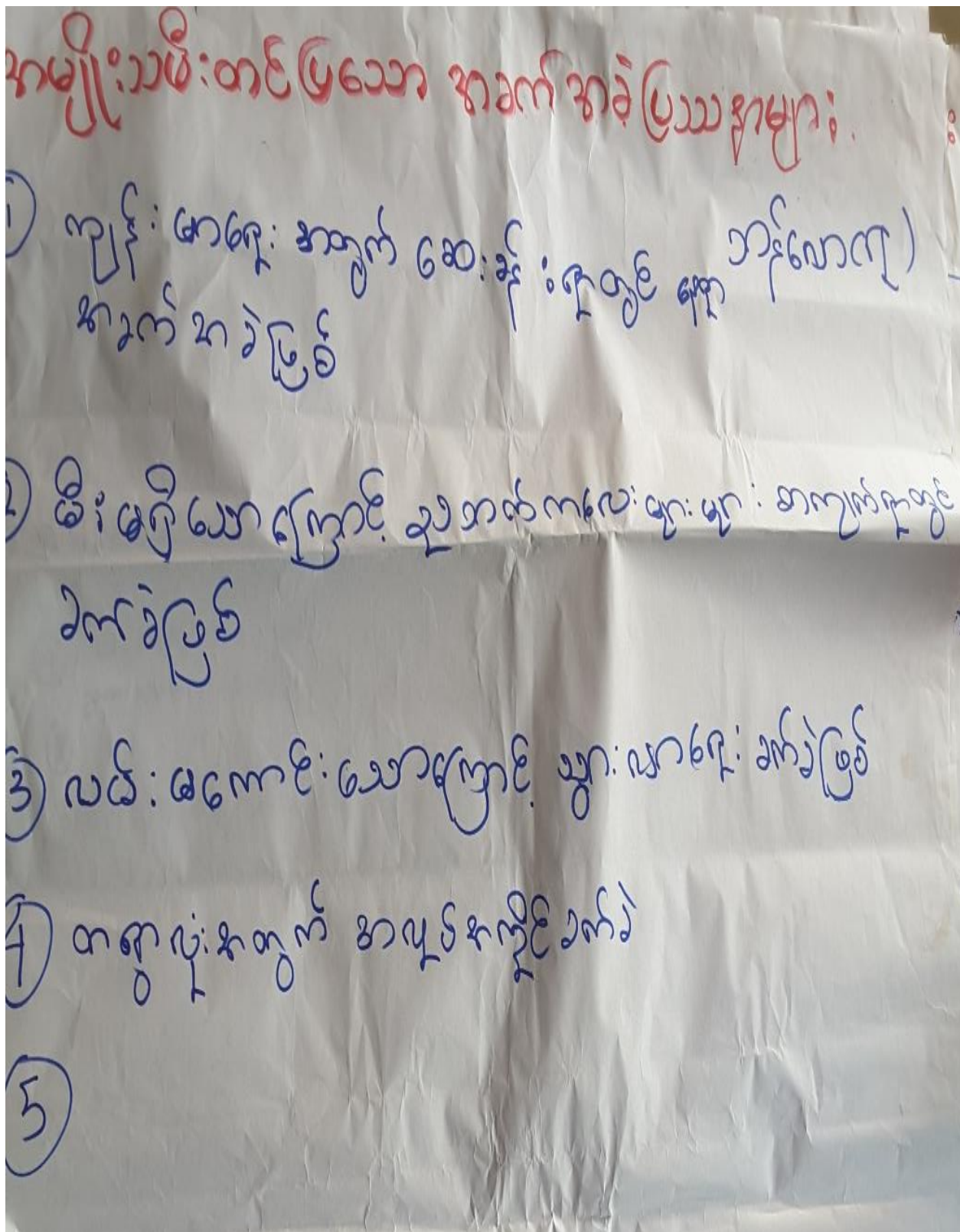

အပျိုသားများတင်ပြသော အခက်အခဲ၊ ပြဿနာများ

၇/၂၀၂၀

လမ်းမကောင်းခြင်းရှိရန်

၁) သွားသားစွဲကိစ္စ - ကျွမ်းကျင်ဆိုင်ရာက ယာဉ်တိုက်သတ်စေရန်၊ စွဲ၊ ဖျိုး၊ ဆေးကုသရေး၊ ပညာရေး၊ အခွင့်အလမ်း

၂) စက်ရင်းစီးပွားနှင့် နှိုင်းယှဉ်၊ နှုတ်ပေးခြင်း၊ အောင်
ပိုက်ပျိုးရေးတွင် အကျိုးအမြတ်မရှိ

၃) ပန်းပို၊ ရေကန်၊ ရေ၊ ကျွမ်းကျင်မှု၊ ရေသမိုင်းအကျိုးပြုမှု၊ အခွင့်အလမ်း

၄) မီးမပျံ့စေရန်အတွက် အကျဉ်းချုပ်ကျောင်းသားများ စာမေးပွဲအား၊ ကျန်းမာရေး၊ နားထောင်ရေး၊ အခွင့်အလမ်း၊ အခွင့်အလမ်း၊ အခွင့်အလမ်း

၅) ကျမ်းမာရေး အကူအညီများ ပြုပြင်ဆင်ခြင်ရေး၊ ဆေးကုသရေး၊ မြေအောက်တွင်းကောင်း
လက်တစ်က ကျမ်းမာရေး၊ အခွင့်အလမ်း

၆) နေရာစီရင်စေရန်အတွက် စားသောက်ကုသရေး၊ အခွင့်အလမ်း၊ အခွင့်အလမ်း၊ အခွင့်အလမ်း
အခွင့်အလမ်း၊ အခွင့်အလမ်း၊ အခွင့်အလမ်း၊ အခွင့်အလမ်း၊ အခွင့်အလမ်း

၇) ပညာရေး၊ အကူအညီများ ပြုပြင်ဆင်ခြင်ရေး၊ ဆေးကုသရေး၊ မြေအောက်တွင်းကောင်း
လက်တစ်က ကျမ်းမာရေး၊ အခွင့်အလမ်း

၈) အကျိုးအမြတ်အခွင့်အလမ်း၊ အခွင့်အလမ်း၊ အခွင့်အလမ်း၊ အခွင့်အလမ်း၊ အခွင့်အလမ်း

၆.၈။ပျော်မှန်းချက်များ

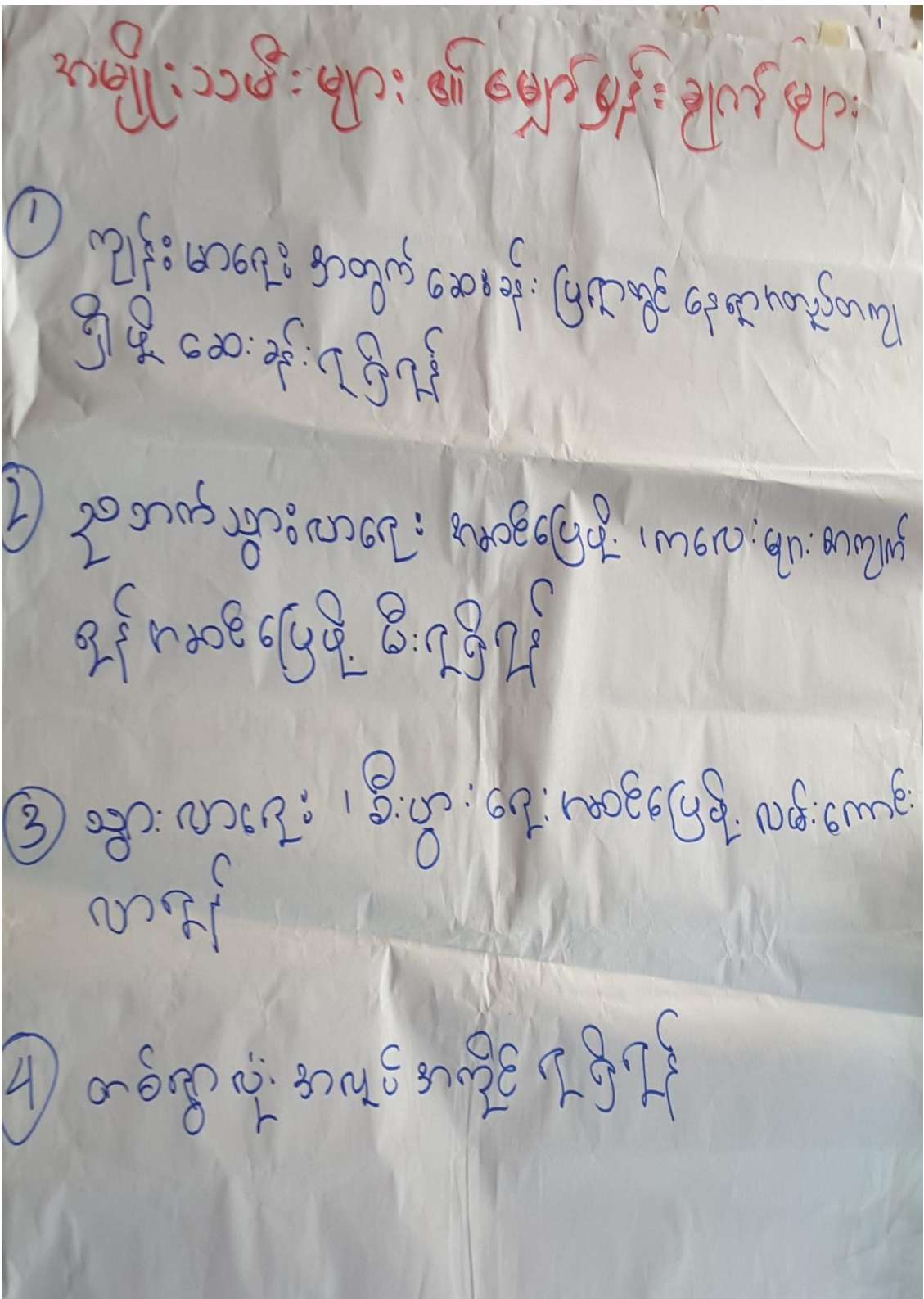

မျက်မှန်းချက်များ

- အမျိုးသားများ၏ မျှော်မှန်းချက်များ
- ၁) နောင် ၃ နှစ် ၁၀၀ တွင် တက္ကသိုလ်များ ကောင်းမွန်ပြီး ဘာသာပညာပေး ချင်ပါသည်
 - ၂) လာမည့် နှစ် တွင် စိုက်ပျိုးရေး နည်းပညာ နှင့် ~~အခြားအမျိုးမျိုး~~ သင်တန်းများ လာရောက် ပို့ပေး ချင်ပါသည်
 - ၃) လာမည့် နှစ် တွင် တစ်ဂွာလုံး မီးအညံ့အဖောက် ဂျီစီချင်ပါသည်
 - ၄) လာမည့် နှစ်တွင် ကျန်းမာရေးဆေးခန်း နှင့် ဆရာ၊ ဆရာမ များ လာရောက် ချထားပေးချင်ပါသည် (ဆေးဝါးများ နှင့် အဆောက်အအုံ အပါအဝင်)
 - ၅) လာမည့် နှစ်တွင် (၈ နှစ်လုံး) ဂေအညံ့အဖောက် ဂျီစီ ချင်ပါသည်
 - ၆) လာမည့် နှစ်တွင် ဆရာ၊ ဆရာမ များ ဖြည့်စုံလုံလောက်အောင် ချထားပေးချင်ပါသည်
 - ၇) အလာမည့် နှစ် တွင် အညံ့အဖောက် အခွင့်အလမ်း နှင့် နည်းပညာများ စုချထားပေးချင်ပါသည်

၆.၉။ ဖွံ့ဖြိုးတိုးတက်ရေး လုပ်ငန်းများ၊ စီမံကိန်းလုပ်ငန်းခွဲများစာရင်း

၇။

ဘန်လောအရှေ့
ကျေးရွာဖွံ့ဖြိုးရေးလုပ်ငန်းများ

① လမ်း (ကွန်ကရစ်)	288 (1)
② ခိုက်ပျိုးရေးဆင်းယှက်သစ်တန်း	13 (9)
③ မီး (ဒီဇယ်မီး)	147 (2)
④ ဆေးဆေးခန်း	135 (3)
⑤ ကျွန်းမာရေးဆရာ/မ	48 (4)
⑥ ရေပျော်ကန်	15 (8)
⑦ ကျောင်းဆရာ/မ	40 (5)
⑧ နှုတ်ကိုင်ခွင့်လမ်း	36 (6)
⑨ အင်အားသစ်တန်း	11 (10)
⑩ မွေးမြူရေးသစ်တန်း (ကြက်၊ ဝက်၊ ယုတ်၊ ဆိတ်၊ နွား)	25 (7)

ကျေးရွာအချက်အလက်(ပုံစံ-၁)



ပုံစံ - ၈ - ၁ ကျေးရွာအခြေခံအချက်အလက်များ (Form PC 1)

လမ်းညွှန်ရွက်၊ ကျေးရွာတစ်ရွာသို့ ပထမဆုံးမိတ်ဆက်ခေါ် သွားရောက်သောအခါ လူထုစည်းရုံးရေးသည် ကျေးရွာ ခေါင်းဆောင်များအား ကျေးရွာအချက်အလက်များကို မေတ္တာရပ်ခံ၍ တောင်းခံရသည်။ ဤအချက်အလက်များကို စီမံကိန်း မိတ်ဆက်အစည်းဝေးမတိုင်မီတောင်းခံရမည်။ စီမံကိန်းမိတ်ဆက်အစည်းဝေးတွင် လူထုစည်းရုံးရေးသည် ဤအချက်အလက် များအား စစ်ဆေးပြီး မှန်ကန်အောင်ပြုလုပ်ရမည်။ ပြီးနောက်တွင် လူထုစည်းရုံးရေးမှ သတ်မှတ်အချက်အလက်အတိုင်း Tables မှ တဆင့် ဖြည့်သွင်းရမည်။

ကျေးရွာခေါင်းဆောင် အမည် ဦးခင်ငွေအောင်	ကျေးရွာခေါင်းဆောင်၏ ဖုန်းနံပါတ် ၀၇၄၄၄ ၆၈ ၈၇၀	လူထုစည်းရုံးရေး၏ အမည် ဦးမြင့်မာမာ
ပြည်နယ်တိုင်းဒေသကြီး မြို့နယ် တရားရုံး	ကျေးရွာအုပ်စု ကျေးရွာအုပ်စု	ကျေးရွာ ကျေးရွာ

ကား လူဦးရေ

လူမျိုးစု	အိမ်ထောင်စုအရေအတွက်	ကိုးကွယ်သည့်ဘာသာ	အိမ်ထောင်စုအရေအတွက်
လူမျိုးစု (၁) ----- မဏ	131	ဘာသာ (၁) ----- ဗုဒ္ဓ	131 + 63 = 194
လူမျိုးစု (၂) -----		ဘာသာ (၂) -----	
လူမျိုးစု (၃) -----		ဘာသာ (၃) -----	
လူမျိုးစုရော -----		ဘာသာရော -----	
အခြား	အရေအတွက်		
မသန်စွမ်းသူများ	3	၅၅	3
သက်ကြီးရွယ်အိုများ (၆၅ နှစ် နှင့် အထက်)	၂၀	၅၅	၂၅
စစ်ဘေးရှောင်			

1198	အမျိုးသား (အရေအတွက်)	အမျိုးသမီး (အရေအတွက်)
လူဦးရေ 829 + 369	580	၆၂၈
လူမျိုးစု (၁) ----- မဏ	401 + 179	428 + 190
လူမျိုးစု (၂) -----		
လူမျိုးစု (၃) -----		
အခြား		
အိမ်ထောင်ဦးစီး	108 + 53	၉၆ + 10
	161	36



(ခ) အခြေခံအဆောက်အအုံ အသုံးအဆောင်များ

စာသင်ကျောင်း	အမှတ် ခြံပိ	ကျွန်းစာရေး	အမှတ် ခြံပိ	ဘာသာရေး အဆောက် အအုံများ	အမှတ် ခြံပိ
အထက်တန်းကျောင်း	<input type="checkbox"/>	ဆေးရုံ	<input type="checkbox"/>	ဇေလီ	<input checked="" type="checkbox"/>
အလယ်တန်းကျောင်း	<input checked="" type="checkbox"/>	ကျွန်းစာရေးဌာန	<input type="checkbox"/>	သွန်းကြီးကျောင်း	<input checked="" type="checkbox"/>
မူလတန်းကျောင်း	<input type="checkbox"/>	ကျွန်းစာရေးဌာနခွဲ	<input type="checkbox"/>	တိရစ္ဆာန်ကျောင်း	<input type="checkbox"/>
မူကြိုကျောင်း	<input checked="" type="checkbox"/>	ဆေးဝေးခန်း	<input type="checkbox"/>	ရေစိယာန်ကျောင်း	<input type="checkbox"/>
အခြား	<input type="checkbox"/>	အခြား	<input type="checkbox"/>	ဗလီ	<input type="checkbox"/>
				အခြား	<input type="checkbox"/>
မှတ်ချက်		မှတ်ချက်		မှတ်ချက်	

(ဂ) ကျွမ်းကျင်သူများမှတ်တမ်း (ကျေးရွာတွင်နေထိုင်သော သို့မဟုတ် တခြားရွာမှလာရောက်သော ကျွမ်းကျင်သူများ)

(၁) စာသင်ကျောင်း	(၂) ကျွန်းစာရေး		(၃) လက်မှုညွှန်				
	ရွာတွင်နေ ထိုင်သူ	အခြား ရွာမှ လာသူ	ရွာတွင်နေ ထိုင်သူ	အခြား ရွာမှ လာသူ	ရွာတွင် နေထိုင်သူ	အခြား ရွာမှ လာသူ	
မူလတန်းပြဆရာ/မ	<input checked="" type="checkbox"/>	<input checked="" type="checkbox"/>	ဆရာဝန်	<input type="checkbox"/>	လက်သမား	<input checked="" type="checkbox"/>	<input type="checkbox"/>
အထက်တန်းပြဆရာ/မ	<input type="checkbox"/>	<input type="checkbox"/>	လက်ထောက် ကျွန်းစာရေးမှူး	<input type="checkbox"/>	ဖန်ရံ	<input checked="" type="checkbox"/>	<input type="checkbox"/>
အလယ်တန်းပြဆရာ/မ	<input checked="" type="checkbox"/>	<input checked="" type="checkbox"/>	အမျိုးသမီးကျွန်းစာရေး ဆရာမ	<input type="checkbox"/>	လျှပ်စစ်ကျွမ်းကျင် မီးသမား	<input checked="" type="checkbox"/>	<input type="checkbox"/>
မူကြိုဆရာ/မ	<input type="checkbox"/>	<input checked="" type="checkbox"/>	သားဖွားဆရာမ	<input checked="" type="checkbox"/>	ရေပိုက်သူလုပ်သူ	<input type="checkbox"/>	<input type="checkbox"/>
အခြား	<input type="checkbox"/>	<input type="checkbox"/>	ပြည်သူ့ကျွန်းစာရေးလုပ်သား	<input checked="" type="checkbox"/>	စက်ပြင်ဆရာ	<input checked="" type="checkbox"/>	<input type="checkbox"/>
မှတ်ချက်		မှတ်ချက်		မှတ်ချက်			

(ဃ) ကျေးရွာသို့ ရောက်ရှိနိုင်သည့် လမ်းအခြေအနေ / ကျေးရွာတစ်ရွာသည် ၎င်း၏ ကျေးရွာအုပ်စုနှင့် ဆက်သွယ်ထားသော လမ်းအခြေအနေ (အောက်ပါတို့ကိုပိုင်းပါ)

- ကျောက်ကြမ်းလမ်း
- ကတ္တရာလမ်း
- ကွန်ကရစ်လမ်း
- မော်တော်ဆိုင်လယ်လမ်း
- ကျောက်ခင်းလမ်း
- မြေသားလမ်း
- လှသွားလမ်း
- အခြား _____

(င) ကျေးရွာဖွံ့ဖြိုးမှုစီမံချက်

- (၁) လူထုဖော်ပြစီမံကိန်းစတင်မှ ဤကျေးရွာတွင်ကျေးရွာဖွံ့ဖြိုးမှု စီမံချက်ရှိခဲ့ပါသလား?
- (၂) ရှိခဲ့ပါလျှင် ဤစီမံချက်ကို ဧည့်သည် ရန်ပုံငွေဖြင့်ဆင်ခြင်ပါသနည်း?
- (၃) ဤစီမံချက်ကို မြို့နယ်မှအတည်ပြုခဲ့ပါသလား?

ရိုင်ခါ
 ရှိပါသည်/မရှိပါ/မသိပါ
 နှစ် 2016/မသိပါ
 ပြုခဲ့ပါသည်/မပြုခဲ့ပါ/မသိပါ



(၈) ဝေဖန်အကွာအဝေး

(၁) ဤကျေးရွာ၏ပတ်ဝန်းကျင်မှ ၎င်းကျေးရွာအုပ်စုပတ်ဝန်းကျင်ဆီ ခရီးနှင်မည့်မျှကျွေးမွေးရေးအဖွဲ့သည်

(၂) ဤကျေးရွာမှ ၎င်းကျေးရွာအုပ်စုပတ်ဝန်းကျင် ဆွေးနွေးရာတွင်ကြာချိန်သည်အချိန်

ခြောက်သွေ့ရာသီတွင်ကြာချိန် ----- ထောက်ပံ့ပေးပို့ပေးနိုင်ပါက ချိတ်ချက်/လမ်း/ခရီးပေးပို့ပေးရမည်
အခြား -----

မိုးရာသီတွင်ကြာချိန် ----- ထောက်ပံ့ပေးပို့ပေးနိုင်ပါက ချိတ်ချက်/လမ်း/ခရီးပေးပို့ပေးရမည်
အခြား -----

(ဆ) ပတ်ဝန်းကျင်ဆိုင်ရာ သဘာဝဘေးအန္တရာယ်

ဤကျေးရွာတွင် ရေကြီးခြင်းကဲ့သို့ သဘာဝဘေးအန္တရာယ်ကူးရောက်နိုင်ခြင်း ရှိပါသလား

မရှိပါ ရှိပါသည် ချိတ်ချက်/လမ်း/ခရီးပေးပို့ပေးရမည် -----

(ဇ) ကျေးရွာတွင် ဇွဲ စည်းထားသော အဖွဲ့အစည်းများ

လူထုပတ်ဝန်းကျင်ဆိုင်ရာ ပတ်ဝန်းကျင်ဆိုင်ရာ ဤကျေးရွာတွင် ကျေးရွာဇွဲ ဖြန့်ချိရေးအဖွဲ့အစည်း အဖွဲ့ (၁) နှစ်ကတည်းက ဖွဲ့စည်းထားပြီး ဖြစ်ပါသည်။
ဇွဲ စည်းထားသည့် အဖွဲ့ အစည်းများရှိပါသလား။

(၁) ----- မြစ်ဝကျွန်းပေါ်

(၂) -----

(ဈ) အထွေထွေအုပ်ချုပ်ရေး ဦးစီးဌာန (GAD) မှ မှတ်တမ်းတင်ထားခြင်း

ဤကျေးရွာသည် အထွေထွေအုပ်ချုပ်ရေး ဦးစီးဌာန (GAD) မှ မှတ်တမ်းတင်ထားမှု ရှိပါသလား။

မရှိပါ ရှိပါသည်

ကျေးရွာခေါင်းဆောင်

အမည် -----
လက်မှတ် ----- 2017.1.2018

လူထုစည်းရုံးရေးမှူး

အမည် -----
လက်မှတ် ----- 2017.1.2018

ပထမအကြိမ်စည်းအဝေးမှတ်တမ်း

အရှေ့ဘက်မြောက်ကျေးရွာ ၏ အသွယ်ပေး ဖွဲ့စည်းတမ်း
 ပထမအကြိမ်ကျေးရွာအသွယ်အပေး
 နေ့စွဲ - ၂၀၁၇.၁၀.၂၀
 အချိန် - နံနက် ၇:၀၀ နာရီ
 နေရာ - ဘျင်းတော်ကြီးကျောင်း၊ ၁၀ မွှာရုံ
 တက်ရောက်သူ - အမျိုးသား ၂၅၀ ဦး
 အမျိုးသမီး ၂၆၀ ဦး

အစီအစဉ် ၁) အသွယ်ပေးစာတမ်းခြင်း ၊ ငှက်များ စိတ်ဆက်ဆံထားပေးခြင်း။
 အစီအစဉ် ၂) စီမံကိန်း အကြောင်း ရှင်းလင်း ပြောကြားခြင်း ။
 အစီအစဉ် ၃) ကျေးရွာ စောင့်ရှောက်ရေးအဖွဲ့ ဖွဲ့စည်းပေးခြင်း။
 အစီအစဉ် ၄) ကျေးရွာ ကော်မတီဝင်များ၏ အချိုးကျကူညီ ရှင်းလင်း
 ပြောကြားခြင်း။
 အစီအစဉ် ၅) ကျေးရွာကော်မတီ ဝင်များ အား ရွေးချယ်ခြင်း
 အစီအစဉ် ၆) အသွယ်ပေး ပိတ်ဆို့ခြင်း ။

၈။စီမံကိန်းစက်ဝန်းအချိန်ဇယား(ပုံစံ-၂)

ပုံစံ - ၈ - ၂ - စီမံကိန်းစက်ဝန်းအချိန်ဇယား (PC 2)

လမ်းညွှန်ချက်၊ သက်ဆိုင်ရာလူထုစည်းရုံးရေးမှူး/လက်ထောက်နည်းပညာမှူးများမှ စီမံကိန်းစက်ဝန်းအဆင့်တစ်ခုစီပြီးစီးတိုင်း ကျေးရွာနှင့် ကျေးရွာအုပ်စုအတွက် ဤပုံစံကို ဖြည့်သွင်းရမည်။						
စည်းရုံးရေးမှူး/ဝန်ထမ်း အမည် <u>ဒေါ်ဇော်မာဌ</u>						
နေ့စွဲ <u>၂၅.၇.၂၀၁၇</u>			စက်ဝန်းအားအမှတ်ခြစ်ပါ <input type="checkbox"/> စက်ဝန်း(၁) <input checked="" type="checkbox"/> စက်ဝန်း(၂) <input type="checkbox"/> စက်ဝန်း(၃) <input type="checkbox"/> စက်ဝန်း (၄)			
ပြည်နယ်/တိုင်း	မြို့နယ်	ကျေးရွာအုပ်စု	ကျေးရွာ			
<u>တနင်္သာရီ</u>	<u>မြို့နယ် တနင်္သာရီ</u>	<u>ဘန်လော</u>	<u>ကျေးရွာ</u>	<u>ခါးဂျော်ဘန်လော</u>		

စီမံကိန်းဆောင်ရွက်မှုအဆင့်များ	နေ့စွဲ		အစည်းအဝေးတွင်တက်ရောက်သူအရေအတွက်			
	စတင်သည့်နေ့	ပြီးဆုံးသည့်နေ့	အမျိုးသားအရေအတွက်	အမျိုးသမီးအရေအတွက်	အိမ်ထောင်စုအရေအတွက်	လူမျိုးစုတက်ရောက်သူအရေအတွက်နှင့် လူမျိုးစုအမည်
			15	24	39	
၁။ ကျေးရွာစီမံကိန်း ပိတ်ဆက်အစည်းအဝေး	၂၅.၇.၀၁၇	၂၅.၇.၀၁၇	35	37	72	၈၆၇
၂။ ကျေးရွာဖွံ့ဖြိုးရေး စီမံချက်ရေးဆွဲခြင်းအစည်းအဝေး	၁၅.၇.၁၇	၁၆.၇.၁၇	50	53	103	၈၆၇
၃။ ကျေးရွာအုပ်စု လုပ်ငန်းဆုံးဖြတ်ချက်ချသည့်အစည်းအဝေး	၁၉.၇.၁၇	၁၉.၇.၁၇	7	5	12	၈၆၇
၄။ မြို့နယ်အဆင့် စီမံကိန်းရေးဆွဲရေးနှင့် အကောင်အထည်ဖော်ရေးကော်မတီ၏ စီမံကိန်း သုံးသပ်မှုအစည်းအဝေး			မလို	မလို	မလို	မလို
၅။ မြို့နယ် စီမံကိန်းရေးဆွဲရေးနှင့် အကောင်အထည်ဖော်ရေး ကော်မတီ၏ဆုံးဖြတ်မှုကို ရွာသို့ အသိပေးအကြောင်းကြားသည့် အစည်းအဝေး	၁.၈.၁၇	၁.၈.၁၇	42	36	78	၈၆၇
၆။ စီမံကိန်းလုပ်ငန်းခွဲစီမံချက်ရေးဆွဲခြင်းအစည်းအဝေး	၅.၈.၁၇	၅.၈.၁၇	68	90	158	၈၆၇
၆.၁။ စီမံကိန်းလုပ်ငန်း အကောင်အထည်ဖော်ရေးအစီအစဉ် ရေးဆွဲခြင်း	၅.၈.၁၇	၅.၈.၁၇	68	90	158	

ဘန်လောအရှေ့ကျေးရွာ၊ ဘန်လောကျေးရွာအုပ်စု၊ တနင်္သာရီမြို့နယ်

၉။ ကျေးရွာဖွံ့ဖြိုးရေးဦးစားပေးအစီအစဉ်(ပုံစံ-၃)

Table with multiple sections for project details, including sections for 'အချက်အလက်များ' (Details) and 'အကျဉ်းချုပ်ချုပ်ဆိုချက်' (Summary). The table contains handwritten entries for various project components, their locations, and financial values.

အစဉ်	ကျေးရွာအတွက် ဦးစားပေး ဖွံ့ဖြိုးတိုးတက်ရေး လုပ်ငန်းစဉ်များ	အဆိုပြုရာ (အမျိုးသားများ/အမျိုးသမီးများ/အမျိုးသမီး)	ခန့်မှန်းတန်ဖိုး ဝင်ရောက်	အဆိုပြုသူ၏ ခန့်မှန်းချက် အကျဉ်းချုပ်
၁	လမ်း (၅၅၀၀၀၀)	၈၀+၆	21000000	၈၀၆
၂	မီး (၆၀၀၀၀၀)	၈၀+၈	၉၅၀၀၀၀၀	၈၀၆
၃	အောက်	၈၀+၆	14400000	၈၀၆
၄	ရေပေးစနစ်	၈၅၀-	၄၀၀၀၀၀၀	၈၀၆

၂၀-၈-၃ ကျေးရွာဖွံ့ဖြိုးရေး ဦးစီးဌာနအပ်အစဉ် (Form PC.3)

လယ်မြေပိုင်ဆိုင်မှု၊ ကျေးရွာဖွံ့ဖြိုးရေးအတွက် ဦးစီးဌာန၏ အမိန့်အရ ရောင်းချခံရပြီး အသုံးပြုခွင့်မရှိတော့ပါ။ အသုံးပြုခွင့်မရှိတော့ပါ။ အသုံးပြုခွင့်မရှိတော့ပါ။

ကျေးရွာအုပ်စု ဝဏ္ဏသာယာ

နေ့စွဲ ၈-၃-၂၀၁၇ ဝက်တိုဘာ ၂၀၁၇ ခုနှစ် (၂) ဝက်တိုဘာ (၃) ဝက်တိုဘာ (၄)

ကျေးရွာအုပ်စု ကျေးရွာ ၈၆၅၇၂၇၈၈

အခြေအနေအထား - ယခုလက်ရှိအခြေအနေအထားတွင် ဤကျေးရွာဖွံ့ဖြိုးရေးဦးစီးဌာန၏ အမိန့်အရ ရောင်းချခံရပြီး အသုံးပြုခွင့်မရှိတော့ပါ။ အသုံးပြုခွင့်မရှိတော့ပါ။

အမျိုးအမည်	အမျိုးအမည်	အမျိုးအမည်	အမျိုးအမည်
၆	ကျေးရွာအုပ်စု	၁	
၇	ကျေးရွာအုပ်စု	၂	
၈	ကျေးရွာအုပ်စု	၃	
၉	ကျေးရွာအုပ်စု	၄	
၁၀	ကျေးရွာအုပ်စု	၅	

၆။ မြေပိုင်ဆိုင်မှု - ရောင်းချခံရပြီး (၅) နှစ်အတွင်း ကျေးရွာဖွံ့ဖြိုးရေး မျှော်မှန်းလျာထားချက်များအား တင်ပြပါ။

အမျိုးအမည်	အမျိုးအမည်	အမျိုးအမည်	အမျိုးအမည်
၆	ကျေးရွာအုပ်စု	၁	
၇	ကျေးရွာအုပ်စု	၂	
၈	ကျေးရွာအုပ်စု	၃	
၉	ကျေးရွာအုပ်စု	၄	
၁၀	ကျေးရွာအုပ်စု	၅	

၇။ လူထုဝင်ရောက်မှု လာမည့် (၄) နှစ်အတွက် အကျိုးသက်သာမှု ဦးစီးဌာန၏ အမိန့်အရ ရောင်းချခံရပြီး အသုံးပြုခွင့်မရှိတော့ပါ။ အသုံးပြုခွင့်မရှိတော့ပါ။

အဆင့်	ကျေးရွာအုပ်စု ဦးစီးဌာန၏ အမိန့်အရ ရောင်းချခံရပြီး အသုံးပြုခွင့်မရှိတော့ပါ။ အသုံးပြုခွင့်မရှိတော့ပါ။	အကျိုးပြုသူ (အမျိုးအမည်/ အမျိုးအမည်/ အမျိုးအမည်)	ခန့်မှန်းကုန်ကျစရိတ်	အကျိုးခံစားခွင့်ရှိသူ ခန့်မှန်းခြေ အရေအတွက်
၆				
၇				
၈				
၉				
၁၀				

ဗား လူထုစီမံကိန်းစီ. လာမည့် (၄) နှစ်အတွက် အကျုံးမဝင်သော ဦးစားပေး ဖွံ့ဖြိုးတိုးတက်မှု လုပ်ငန်း အင်အားစိုက်ပျိုးရေးအားဖြည့်ပါ

အစဉ်	ကျေးရွာအတွက် ဦးစားပေး ဖွံ့ဖြိုးတိုးတက်မှု လုပ်ငန်းစဉ်များ	အဆိုပြုသူ (အမျိုးသားများ/ အမျိုးသမီးများ/ အမျိုးသား + အမျိုးသမီး)	အခန်းကဏ္ဍ
၀	ကျွန်းကျေး: ဆရာ၊ ဆရာမ	ကျား	ပညာရေး
၂	ကျေးရွာ: ဆရာ၊ ဆရာမ	ကျား	ပညာရေး
၃	ကျေးရွာ ကိုယ်စားပြုရေး	၂	အကျိုးစီးပွားရေး
၄	ကျေးရွာ: ဝန်ထမ်း	၆	ကျေးရွာ: ဝန်ထမ်း
၅	ကျေးရွာ: ဝန်ထမ်း	၈ - ၁	ကျေးရွာ: ဝန်ထမ်း

ခေါင်းဆောင်၊ ကျေးရွာစီမံကိန်းအထောက်အကူပြုကော်မတီမှ အတည်ပြုသည်။
 အမည် ဒီးဇော်ကျော် လက်မှတ် [Signature] နေ့စွဲ ၁၅.၂.၂၀၁၉

ဗား လူထုစီမံကိန်းစီ. လာမည့် (၄) နှစ်အတွက် အကျုံးမဝင်သော ဦးစားပေး ဖွံ့ဖြိုးတိုးတက်မှု လုပ်ငန်း အင်အားစိုက်ပျိုးရေးအားဖြည့်ပါ

အစဉ်	ကျေးရွာအတွက် ဦးစားပေး ဖွံ့ဖြိုးတိုးတက်မှု လုပ်ငန်းစဉ်များ	အဆိုပြုသူ (အမျိုးသားများ/ အမျိုးသမီးများ/ အမျိုးသား + အမျိုးသမီး)	အခန်းကဏ္ဍ
၆	ကျေးရွာ: ဝန်ထမ်း	၆	ကျေးရွာ: ဝန်ထမ်း

ခေါင်းဆောင်၊ ကျေးရွာစီမံကိန်းအထောက်အကူပြုကော်မတီမှ အတည်ပြုသည်။
 အမည် ဒီးဇော်ကျော် လက်မှတ် [Signature] နေ့စွဲ ၁၅.၂.၂၀၁၉

ဒုတိယအကြိမ် ဒုတိယအကြိမ်အစည်းအဝေးမှတ်တမ်း

<p> နှစ်စဉ် စာစစ် ကျေးဇူး စာအုပ်: ၈၆၀ ; မှုခွဲ - ၁၅.၂.၂၀၁၇ အမျိုးအနွယ် - မြို့နယ် ၁၁၁ အကျိုး မှုခွဲ - အမျိုးအနွယ် ငါးကျောင်း: ၅၅၀ တာဝန်များ - အမျိုးအနွယ်: (၅၀) ဦး - အမျိုးအနွယ်: (၅၅) ဦး အစီအစဉ် (၁) အစည်းအဝေး: ၈၆၀ ဖြစ်ပြီး ။ အစီအစဉ် (၂) အစည်းအဝေး: ၈၆၀ ဖြစ်ပြီး ။ </p>	<p> အစီအစဉ် (၃) အစည်းအဝေး: ၈၆၀ ဖြစ်ပြီး ။ အစီအစဉ် (၄) အစည်းအဝေး: ၈၆၀ ဖြစ်ပြီး ။ အစီအစဉ် (၅) အစည်းအဝေး: ၈၆၀ ဖြစ်ပြီး ။ အစီအစဉ် (၆) အစည်းအဝေး: ၈၆၀ ဖြစ်ပြီး ။ အစီအစဉ် (၇) အစည်းအဝေး: ၈၆၀ ဖြစ်ပြီး ။ အစီအစဉ် (၈) အစည်းအဝေး: ၈၆၀ ဖြစ်ပြီး ။ အစီအစဉ် (၉) အစည်းအဝေး: ၈၆၀ ဖြစ်ပြီး ။ အစီအစဉ် (၁၀) အစည်းအဝေး: ၈၆၀ ဖြစ်ပြီး ။ အစီအစဉ် (၁၁) အစည်းအဝေး: ၈၆၀ ဖြစ်ပြီး ။ </p>
---	--

၁၀။ ကျေးရွာအုပ်စုစီမံကိန်းလုပ်ငန်းခွဲရွေးချယ်ခြင်း(ပုံစံ-၄)

ပုံစံ - ၀ - ၄ ကျေးရွာအုပ်စုစီမံကိန်းလုပ်ငန်းခွဲရွေးချယ်ခြင်းပုံစံ (Form PC 4)



လမ်းညွှန်ချက်၊ စီမံကိန်းလုပ်ငန်းခွဲရွေးချယ်မှုအစည်းအဝေးပြီးနောက်တွင် ကျေးရွာအုပ်စုမှ CF/TFတို့၏ အကူအညီရယူ၍ ကျေးရွာစီထောက်ကော်မတီမှ အဆိုပါပုံစံအား ပြည့်စုံအောင်ဖြည့်သွင်းရမည်။ ဤပုံစံအား ပြည့်စုံစွာဖြည့်သွင်းပြီးပါက ကျေးရွာအုပ်စုဖွံ့ဖြိုးတိုးတက်ရေးစီမံချက်တွင် TPIC သို့ပေးပို့ရန်အတွက် နောက်ဆက်တွဲအဖြစ် ထားရှိရမည်။ CF မှ ကျေးရွာတစ်ရွာချင်းစီ၏ စီမံကိန်းလုပ်ငန်းခွဲဆိုင်ရာ အချက်အလက်များကို MIS သို့ထည့်သွင်းရမည်။ (ယခုနှစ်စီမံကိန်းလုပ်ငန်းခွဲ မလုပ်ကိုင်သော ကျေးရွာများ မပါဝင်ပါ။)

ကျေးရွာစည်းရုံးရေးမှူး/ဝန်ထမ်းအမည် ဒေါ်မေမာမာ :
 နေ့စွဲ 19. 2. 2017 စက်ဝန်းအားအမှတ်ခြစ်ပေးပါ။ (✓) ဝက်ဝန်း(၁) ဗစ်ဝန်း(၂) ဝက်ဝန်း(၃) ဝက်ဝန်း(၄)
 ပြည်နယ်/တိုင်း ကချင်ပြည်နယ် ဖြန့်နယ် တောင်ဇော် ကျေးရွာအုပ်စု ဘန်လော

ကျေးရွာအမည်	ဆောင်ရွက်မည့် လုပ်ငန်းများ	အတိုင်းအတာ	ခန့်မှန်း တိုက်ရိုက် အကျိုးခံစားခွင့် ရှိသူများ	အဆိုပြုတင်ပြသူ <input type="checkbox"/> ကျား <input type="checkbox"/> မ <input type="checkbox"/> ကျား+မ	ခန့်မှန်းကုန်ကျစရိတ်			စုစုပေါင်း
					စီမံကိန်းမှ ထည့်ဝင်မှု	ကျေးရွာမှ ထည့်ဝင်မှု	အခြားထည့်ဝင်မှု (ဖော်ပြပါ) ထည့်ဝင်ငွေ အမည်/အဖွဲ့	
ဘန်လော	အိမ်ရာလုပ်ငန်း	142160	1198	<input type="checkbox"/> ကျား <input type="checkbox"/> မ <input type="checkbox"/> ကျား+မ	21315000			21315000
ဘန်လော	လျှပ်စစ်ဓာတ် (ဒီပေအီးအင်)	1620060		<input type="checkbox"/> ကျား <input type="checkbox"/> မ <input type="checkbox"/> ကျား+မ	21315000			21315000
				<input type="checkbox"/> ကျား <input type="checkbox"/> မ <input type="checkbox"/> ကျား+မ				
				<input type="checkbox"/> ကျား <input type="checkbox"/> မ <input type="checkbox"/> ကျား+မ				
				<input type="checkbox"/> ကျား <input type="checkbox"/> မ <input type="checkbox"/> ကျား+မ				

ရာထူး ကျေးရွာအုပ်စု စီ/ထောက်ကော်မတီ ဥက္ကဋ္ဌ အမည် လက်မှတ် ရက်စွဲ ဒေါ်မေမာမာ 19. 2. 2017

ဘန်လောအရှေ့ကျေးရွာ၊ ဘန်လောကျေးရွာအုပ်စု၊ တနင်္သာရီမြို့နယ်

အုပ်စုအစည်းအဝေးမှတ်တမ်း

စီမံကိန်းလုပ်ငန်းခွဲ ငွေချယ်ခြင်းအစည်းအဝေး

နေ့စွဲ - ၂၀၁၇ ခုနှစ် ၁၇.၁၂.၂၀

အချိန် - နံနက် ၉:၀၀ နာရီ

နေရာ - အရှေ့တောင် - ဝမ်းကွဲရုံး

တက်ရောက်သူ - အမျိုးသား (၇) ဦး
 - အမျိုးသမီး (၅) ဦး

ကျေးဇူးတင်အပ်စွာ စီမံကိန်းလုပ်ငန်းခွဲ ခေ့အဖွဲ့မှ လုပ်ငန်းခွဲ
 ၃ ခုလုပ်ဆောင်မှု အကျဉ်းချုပ် ဆုံးဖြတ်ချက်ကို အရှေ့တောင်
 ကွန်မြူနစ်လမ်းခင်းခြေ ၁ အရှေ့တောင်ပု ဒီဇယ်စီးအား လုပ်ငန်း
 အစပါသည်။

မှတ်တမ်းတတ်ပုံများ





၁၂။ ကျေးရွာကော်မတီဝင်များစာရင်း

ကျေးရွာကော်မတီဝင်များစာရင်း

၁) ဦးဇော်အောင်	စိစစ်ရေးဦးစီးဌာန
၂) ဒေါ်ဝင်းဦး	စိစစ်ရေးဦးစီးဌာန
၃) ဦးခင်အောင်	ဝေတနာ့ဝန်ထမ်း
၄) ဒေါ်အေးအေး	ဝေတနာ့ဝန်ထမ်း
၅) ဒေါ်မာမာ	ဝေတနာ့ဝန်ထမ်း
၆) ဦးကျော်စွာ	ပျဉ်းမနားကျွန်း
၇) ဦးအောင်စွာ	ယာယာကျွန်း
၈) ဒေါ်အေးအေး	ယာယာကျွန်း
၉) ဒေါ်အေးအေး	ယာယာကျွန်း
၁၀) ဦးကျော်စွာ	အောင်စွာကျွန်း
၁၁) ဒေါ်အေးအေး	အောင်စွာကျွန်း
၁၂) ဦးကျော်စွာ	အောင်စွာကျွန်း
၁၃) ဦးကျော်စွာ	အောင်စွာကျွန်း
၁၄) ဒေါ်အေးအေး	အောင်စွာကျွန်း
၁၅) ဦးကျော်စွာ	အောင်စွာကျွန်း
၁၆) ဒေါ်အေးအေး	အောင်စွာကျွန်း
၁၇) ဒေါ်အေးအေး	အောင်စွာကျွန်း

၁၃။ ကျေးရွာအုပ်စုကော်မတီဝင်များစာရင်း

ကျေးရွာအုပ်စု ကော်မတီဝင်များစာရင်း

၁) ဦးစောမောင်	အုပ်စု ဒီ/ထောက်ပံ့မှုဌာန	
၂) ဒေါ်ဝင်းဂျီ	အုပ်စု ဒီ/ထောက်ပံ့မှုဌာန	
၃) ဒေါ်ယုယုထွေး	ကျွန်းစုရေးဆရာ ကော်မတီဌာန	
၄) ဦးအိုးလင်း	ကျွန်းစုရေး ဗဟိုဌာန	
၅) ဒေါ်မိမိခိုင်	အုပ်စု စာရင်းစနစ်	
၆) ဒေါ်ဝင်းခိုင်	ကျေးရွာ ဒီ/ထောက်ပံ့မှုဌာန	(အဖွဲ့ဝင်)
၇) ဦးအိုးအိုး	"	(အဖွဲ့ဝင်)
၈) ဦးအောင်စင်	"	(အဖွဲ့ဝင်)
၉) ဦးစောမင်းထိုက်	"	(အဖွဲ့ဝင်)
၁၀) ဒေါ်ညွှန်းစန်း	"	(အဖွဲ့ဝင်)
၁၁) ဦးစောမင်း	"	(အဖွဲ့ဝင်)
၁၂) ဒေါ်စန်းစန်း	"	(အဖွဲ့ဝင်)

၁၄။ ဦးစားပေးကဏ္ဍအလိုက် လုပ်ငန်းများ အကျဉ်းချုပ်

အရှေ့ဘက်လောကျေးရွာ၏ ကျောက်အိမ်ကန် အခက်ခဲ ဖြစ်တမ်းများ

အားကစား - ကျောက်ခင်းလမ်းဖြစ်နေခြင်းကြောင့် အားကစား၊
 ဘယ်ယူ ပို့ဆောင်ရေးအခက်ခဲ

ယူကား - အလယ်တန်းကျောင်းခွဲသာ ဖြစ်သောကြောင့် ကျောင်းသား
 ကျောင်းသူ များ အလယ်တန်းအဆင့်သာ ဘယ်ယူ ချိတ်ခြင်း။

ကျွန်းထွက် - ကျွန်းမကောင်းအရာမ၊ ဆေးအိုးမရှိခြင်းကြောင့်
 ရွာသူ ရွာသားများ၏ ကျန်းမာရေးအတွက် ဖွဲ့စည်းပေးရခြင်း။