

မွေးမြူရေး၊ ရေလုပ်ငန်းနှင့် ကျေးလက်ဒေသဖွံ့ဖြိုးရေး ဝန်ကြီးဌာန  
 ကျေးလက်ဒေသဖွံ့ဖြိုးတိုးတက်ရေးဦးစီးဌာန  
 တနင်္သာရီမြို့နယ်



လူထုဗဟိုပြု စီမံကိန်း  
 National Community Driven Development Project  
 (NCDDP)



ကျေးရွာဖွံ့ဖြိုးရေးအစီအစဉ်  
 Village Development Plan (VDP)  
 ဘန်းလမွတ်ကျေးရွာ၊ ဘန်းလမွတ်ကျေးရွာအုပ်စု။

၂၀၁၇ခုနှစ်

တနင်္သာရီမြို့

မာတိကာ

၁။	မြို့နယ်မြေပုံ	၃
၂။	ကျေးရွာအုပ်စုပြမြေပုံ(တည်နေရာ)	၄
၃။	အုပ်စုတွင်ပါဝင်သောကျေးရွာများစာရင်း	၅
၄။	ကျေးရွာအခြေခံအချက်အလက်များ	၆
၅။	လူထုပူးပေါင်းပါဝင်သောလူမှုဆန်းစစ်ခြင်းနှင့်အကဲဖြတ်ခြင်းလုပ်ငန်းစဉ် (PSA/PRA) အကျဉ်းချုပ်ဖွဲ့စည်းပုံ	၇
၆။	ကျေးရွာဖွံ့ဖြိုးရေးအစီအစဉ်အတွက်အသုံးပြုခဲ့သော PRA tools များနှင့်တစ်ခုချင်းစီအတွက်သုံးသပ်ချက်များ	၈/ ၂၁
၇။	ကော်မတီဝင်များ ရွေးချယ်ခြင်းနှင့် ကျေးရွာဖွံ့ဖြိုးရေး အစီအစဉ်ဆောင်ရွက်မှု မှတ်တမ်းဓာတ်ပုံများ	၂၂- ၂၃
၈။	အုပ်ချုပ်ရေးမှူး ရာအိမ်မှူးများ စာရင်း	၂၄
၉။	ကျေးရွာအုပ်စုကော်မတီဝင်များစာရင်း	၂၅
၁၀။	ကျေးရွာကော်မတီဝင်များစာရင်း	၂၆
၁၁။	ကျေးရွာအချက်အလက်(ပုံစံ-၁)၊	၂၇- ၂၉
၁၂။	စီမံကိန်းစက်ဝန်းအချိန်ဇယား(ပုံစံ-၂)	၃၀
၁၃။	ကျေးရွာဖွံ့ဖြိုးရေးဦးစားပေးအစီအစဉ်(ပုံစံ-၃)၊	၃၁- ၃၂
၁၄။	ကျေးရွာအုပ်စုစီမံကိန်းလုပ်ငန်းခွဲရွေးချယ်ခြင်း(ပုံစံ-၄)၊	၃၃
၁၅။	ပထမအကြိမ်အစည်းအဝေးမှတ်တမ်း	၃၄- ၃၅
၁၆။	ဒုတိယအကြိမ်အစည်းအဝေးမှတ်တမ်း	၃၆
၁၇။	အုပ်စုအစည်းအဝေးမှတ်တမ်း	၃၇- ၄၃
၁၈။	ဦးစားပေးကဏ္ဍအလိုက် လုပ်ငန်းများ အကျဉ်းချုပ်	၄၄

# တနင်္သာရီမြို့နယ်၊ ကျေးရွာအုပ်စုများပြမြေပုံ

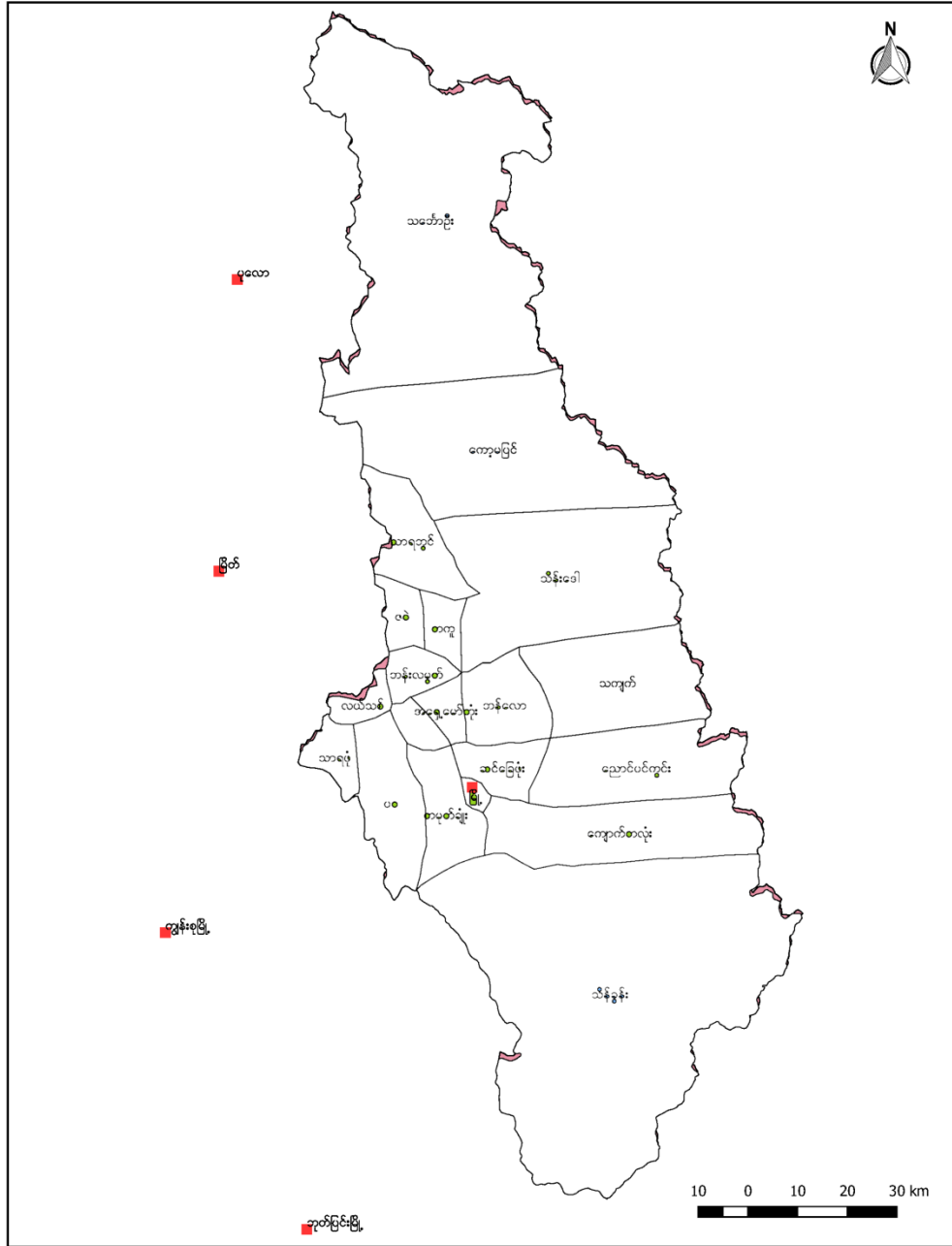

# ၂။ ဘန်းလမွတ်ကျေးရွာအုပ်စုပြင်ပုံ

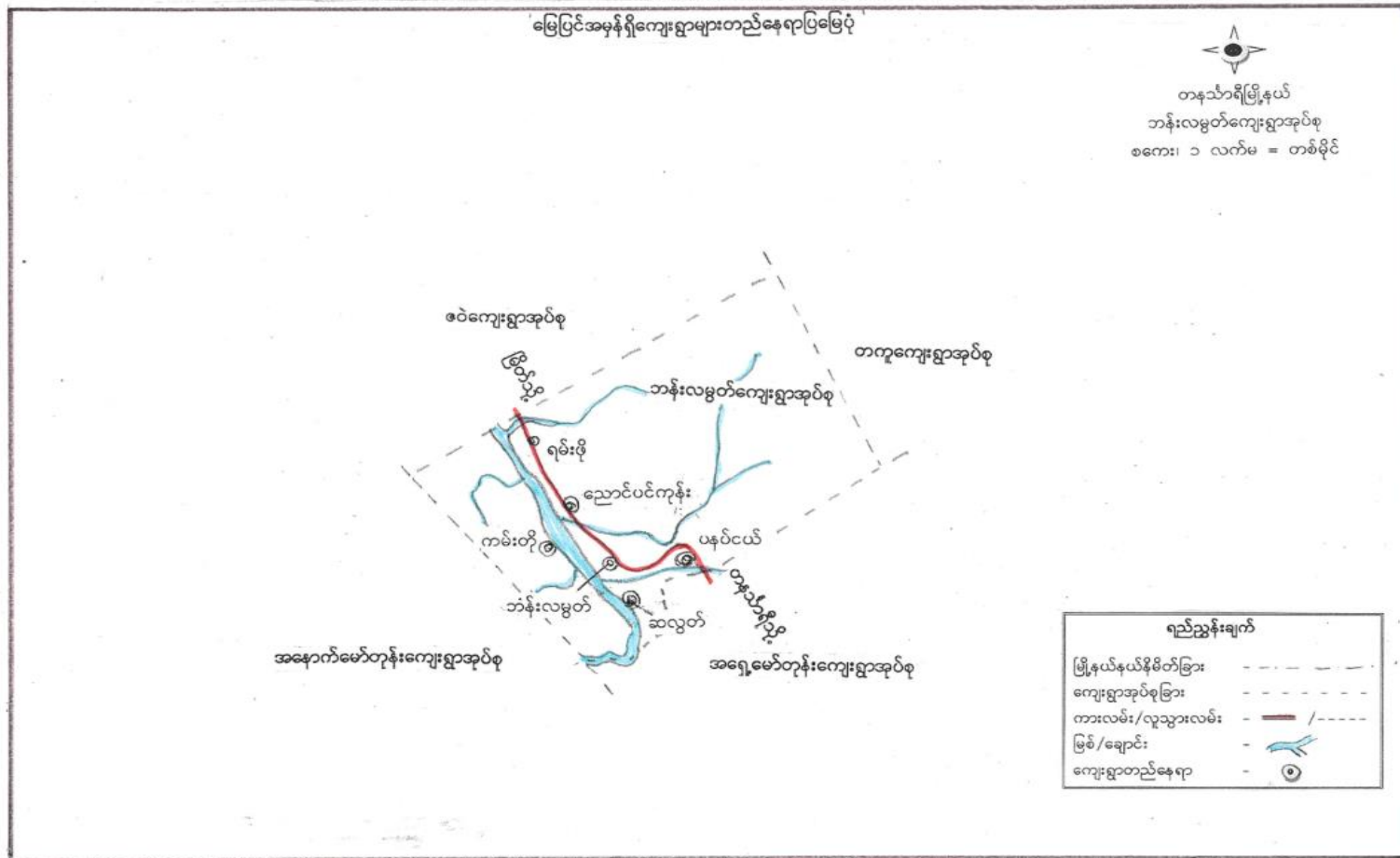

## ၃။ အုပ်စုတွင်ပါဝင်သောကျေးရွာများစာရင်း

1. ပန်ပင်ကျေးရွာ
2. ဘန်းလမွတ်ကျေးရွာ
3. ဆလော့ကျေးရွာ
4. ညောင်ပင်ကုန်းကျေးရွာ
5. ကမ်းတိုကျေးရွာ
6. ရမ်းဖိုကျေးရွာတို့ဖြစ်ပါသည်။

၄။ ကျေးရွာအခြေခံအချက်အလက်များ

ဘန်းလမွတ်ကျေးရွာသည်တနင်္သာရီ မှမြို့တံတိုက်သို့ဆက်သွယ်ထားသော ဟိုင်းဝေးကားလမ်း မကြီးဘေးတွင်တည်ရှိသောကြောင့် လမ်းပန်းဆက်သွယ်ရေးကောင်းမွန်သော ရွာကလေးတစ်ရွာ ဖြစ်ပါသည်။ ဘန်းလမွတ်ကျေးရွာသည် ဘန်းလမွတ်ကျေးရွာ အုပ်စုတွင်တည်ရှိပြီး တနည်းအားဖြင့် ကျောင်းကုန်းကျေးရွာဟူ၍လည်း ခေါ်ဆိုကြသည်။ ဘန်းလမွတ်ကျေးရွာသည် ဘန်းလမွတ်အုပ်စု၏ အချက်အချာကျသောကျေးရွာတစ်ရွာဖြစ်ပါသည်။ ထိုရွာတွင်ဗမာလူမျိုးများနေထိုင်ကြ၍ ဗုဒ္ဓဘာသာ ကိုးကွယ်ကြသည်။ လက်ရှိတွင် အိမ်ခြေမှာ ၁၅၀ ရှိပြီး အိမ်ထောင်စု ၁၇၂ စုရှိ ၍ လူဦးရေ ၉၀၄ဦး နေထိုင်ကြောင်းသိရပါသည်။ ထိုကျေးရွာတွင် ရှိသော အခြေခံအဆောက်အအုံ အသုံးအဆောင်များမှာ အလယ်တန်းကျောင်း၊ ကျန်းမာရေးဌာနခွဲ၊ တိုရှိပြီး ဘာသာရေးအဆောက်အအုံများမှာ စေတီ နှင့် ဘုန်းတော်ကြီးကျောင်းရှိတို့ရှိပါသည်။ ကျောင်းဆရာ ဆရာမ များမှာ ရွာတွင်းနေထိုင်သူ ကျောင်းဆရာ ဆရာမများနှင့် အခြားရွာမှ လာသော ကျောင်းဆရာ ဆရာမများလည်း ရှိကြောင်းသိရသည်။ ထိုရွာတွင် ရွာတွင်းနေထိုင်သူ သားဖွားဆရာမ တစ်ယောက် ရှိပြီး လက်မှပညာ ကျွမ်းကျင်သော လက်သမားဆရာ၊ ပန်းရံဆရာ၊ လျှပ်စစ်ကျွမ်းကျင်မီးသမား၊ ရေပိုက်သွယ်တန်း တတ်သူနှင့်စက်ပြင်တတ်သူတို့ ရှိပါသည်။ ထိုကျေးရွာသည် ဘန်းလမွတ်ကျေးရွာ အုပ်စု၏ ဗဟိုချက်မ တွင်တည်ရှိပြီးထိုကျေးရွာတွင် ဥယျာဉ်ခြံကိုအဓိကလုပ်ကိုင်သူ များပါသည်။

၅။ လူထု ပူးပေါင်းပါဝင်သော လူမှု ဆန်းစစ်ခြင်းနှင့် အကဲဖြတ်ခြင်းလုပ်ငန်းစဉ် (PSA/PRA) အကျဉ်းချုပ်

စဉ်	အကြောင်းအရာ	ရက်စွဲ	ဦးတည်အုပ်စု	တက်ရောက်သူများစာရင်း			အဓိကဆွေးနွေးချက်များ
				ကား	မ	ပေ	
၁	လူမှုစီးပွားအဆင့်သတ်မှတ်ခြင်း	၁၃.၂ .၂၀၁ ၇	ချမ်းသာ အလယ်အ လတ် ဆင်းရဲအုပ်စု	၇	၁ ၀	၁၇	ကျေးရွာအုပ်စုလူမှုစီးပွားခွဲခြားသတ်မှတ်နိုင်ရေးအတွက် အခြေခံစံနှုန်းသတ်မှတ်ခြင်းကျေးရွာသားများနှင့် အများသဘောတူခွဲခြားသတ်မှတ်ခြင်း
၂	ရာသီချိန်ပြပြကွဲဒိန်	၁၃.၂ .၂၀၁ ၇	ပနပ်ငယ်ရွာသူရွာသားများ	၅	၁ ၃	၁၈	ရာသီအလိုက် အလုပ်များ၊ စိုက်ပျိုးမှုများ၊ ဝမ်းစာဖူလုံမှုနှင့်ပွဲတော်များ
၃	ကျေးရွာလူမှုရေးပြသယံဇာတပြပေးခြင်း	၁၃.၂ .၂၀၁ ၇	ရပ်မိရပ်ဖနှင့်ရွာသူရွာသားများ	၇	၁ ၂	၁၉	ကျေးရွာရှိတည်နေရာအနေအထားနှင့် လမ်းပန်းဆက်သွယ်ရေး
၄	အဖွဲ့အစည်းချိတ်ဆက်ပုံ	၁၃.၂ .၂၀၁ ၇	ကျေးရွာရှိအဖွဲ့အစည်းများ	၆	၁ ၄	၂၀	ကျေးရွာရှိအဖွဲ့အစည်းများနှင့် ချိတ်ဆက်ဆောင်ရွက်ပုံများ
၅	ပင့်ကူအိမ် ကွန်ယက်	၁၃.၂ .၂၀၁ ၇	အမျိုးသားများနှင့် အမျိုးသမီးများ	၇	၁ ၇	၂၄	အမျိုးသားများနှင့်အမျိုးသမီးများ တန်းတူအခွင့်အရေးရှိမှုနှင့် မရရှိမှုများ
၆	ပြဿနာအခက်အခဲများလက်ရှိအခြေအနေနှင့်ပြောင်းလဲမှုညွှန်ကိန်း	၁၃.၂ .၂၀၁ ၇	ကျေးရွာလူထုများ	၇	၂ ၃	၃၀	ပြဿနာအခက်အခဲလက်ရှိအခြေအနေကိုသိရန်နှင့် ပြောင်းလဲနိုင်သည့်ပုံစံများ
၇	ကျေးရွာအိမ်မက်ပြမြေပုံ	၁၃.၂ .၂၀၁ ၇	ကျေးရွာလူထုများ	၇	၂ ၃	၃၀	နောင်တစ်ချိန်တွင်ကျေးရွာတွင်ဖြစ်စေချင်သောပုံစံကိုထည့်သွင်းရေးဆွဲခြင်း

ဥစ္စာနေ ကြွယ်ဝမှု အဆင့် သတ်မှတ်ခြင်း

ကျောင်းကုန်		ဥစ္စာနေကြွယ်ဝမှု ဇယား	
အဆင့်	သတ်မှတ်ချက်	မျက်နှာပြင်	ရာခိုင်နှုန်း
ချုပ်:သာ	ဥပဗျာဠ်ဒံ၊ စုဘာဒံ၊ ကး၊ ဆိုင်ကယ်၊ စက်ကိရိ အရောင်း၊ စာဝယ် လုပ်ငန်း	၅၀	၃၅%
အသုံးဝင်	ဆိုင်ကယ်၊ ဥပဗျာဠ်ဒံ၊ လယ်	၅၀	၃၅%
မရေလည်	ငှက်၊ လုပ်ငန်း၊ အခစား၊ ခြေစာ ပိုင်ဆိုင်မှု မရှိ	၅၀	၃၅%



**ဥစ္စာနေ ကြွယ်ဝမှု အဆင့် သတ်မှတ်ခြင်းအပေါ် သုံးသပ်ချက်များ**

ဘန်းလမွတ်ကျေးရွာအုပ်စုတွင် ချမ်းသာသောအုပ်စုအသင့်အတင့်နှင့် မပြေလည်ဟူ၍အုပ်စု ၃စု ရှိပါသည်။ ပိုင်ဆိုင်မှုများ ဖြစ်သောဥယျာဉ်ခြံ၊ ရာဘာခြံ၊ ကားဆိုင်ကယ် ထော်လာဂျီ ပိုင်ဆိုင်သောအိမ်များထဲမှ နှစ်မျိုးသုံးမျိုးပိုင်သောသူများကိုချမ်းသာသော အိမ်ထောင်စုအဖြစ် သတ်မှတ်ပြီး အရောင်းအဝယ် လုပ်နေသောအိမ်ကိုလည်းချမ်းသာသူအဖြစ်သတ်မှတ်ထားပါသည်။ အသင့်အတင့် အုပ်စုရဲ့ပိုင်ဆိုင်မှုတချို့မှာဆိုင်ကယ် ဥယျာဉ်ခြံလယ်တို့ အနည်းငယ်ရှိပါသည်။ မပြေလည်အုပ်စုများမှာမြေပိုင် မရှိသောသူများ ဝါးအိမ်များ နေ့စားအလုပ်သမားများ ဖြစ်ကြသည်။ ထိုကျေးရွာတွင် အိမ်ခြေ ၁၅၀ ရှိပြီးအိမ်ထောင်စုမှာ ၁၇၂ အိမ်ထောင်စုရှိပါသည်။ ချမ်းသာသော အိမ်ခြေအသင့်အတင့်ရှိသောအိမ်ခြေအပြေလည်သောအိမ်ခြေတို့သည် အိမ်ခြေ၅၀စီရှိပြီး ရာခိုင်နှုန်း အားဖြင့် ၃၃.၃၃ ရာခိုင်နှုန်းစီရှိနေတာတွေ့ရပါသည်။ ခြံငုံ၍ပြောရရင် ဘန်းလမွတ်ကျေးရွာသည် ဖွံ့ဖြိုးမှုအားကောင်းသောရွာကလေးတစ်ရွာဖြစ်ပါသည်။

ရာသီခွင်ပြက္ခဒိန်

13. 2. 2017

ရာသီခွင်ပြ. ပြက္ခဒိန်

ဘန်းလမွတ်ကျေးရွာ

အကြောင်းအရာ	ဇူလိုင် July	ဇူလိုင် July	ဇူလိုင် July	ဇူလိုင် July	ဇူလိုင် July	ဇူလိုင် July	ဇူလိုင် July	ဇူလိုင် July	ဇူလိုင် July	ဇူလိုင် July	ဇူလိုင် July	ဇူလိုင် July	ဇူလိုင် July
ကွင်းစိုက်ကလ													
ဥယျာဉ်ဆွင်ကလ													
ကွင်းစိုက်ကလ													
စပါးစိုက်ကလ													
စပါးရိတ်													
ရေကန်ခွက်ကလ													
ကိုင်စိုက်ကလ													
ဝဆွေ	၁၀	၀၀	၀	၀	၀၀	၀၀	၀၀	၀၀	၀၀	၀၀	၀၀	၀၀	၀၀
ဆွက်ရေ	၀၀၀	၀၀	၀၀၀	၀၀၀	၀၀၀	၀၀၀	၀၀	၀၀	၀၀	၀၀	၀၀	၀၀	၀၀

### ရာသီခွင်ပြုပြင်မှုအကြောင်းကိုဆွေးနွေးသုံးသပ်ချက်

ရာသီခွင်ပြုပြင်မှုအကြောင်းကို ကြည့်ခြင်းအားဖြင့်ဘန်းလမွတ်ကျေးရွာသည် စိုက်ပျိုးရေးကိုအဓိက လုပ်ကိုင်သောကျေးရွာဖြစ်ကြောင်းသိရသည် ရော်ဘာ၊ စပါး၊ကွမ်း၊ကိုင်း၊ တို့ကိုအဓိကလုပ်ကိုင် ကြောင်းတွေ့ရပါသည်။ အများအားဖြင့် တစ်နှစ်ပတ်လုံးအလုပ်ရှိနေပြီး မိုးရာသီတွင်သာ အလုပ်နည်းနည်းပါးလေ့ရှိသည်။ ရာသီခွင်ပြု ပြင်မှုအကြောင်းကို ကြည့်ခြင်းအားဖြင့် ဆောင်းရာသီတွင် တခြားလတွေထက်အလုပ်များသောလဖြစ်သောကြောင့် ဝင်ငွေလည်း ပိုများသည်။

# ကျေးရွာလူမှုရေးပြဿယံဇာတပြမြေပုံ

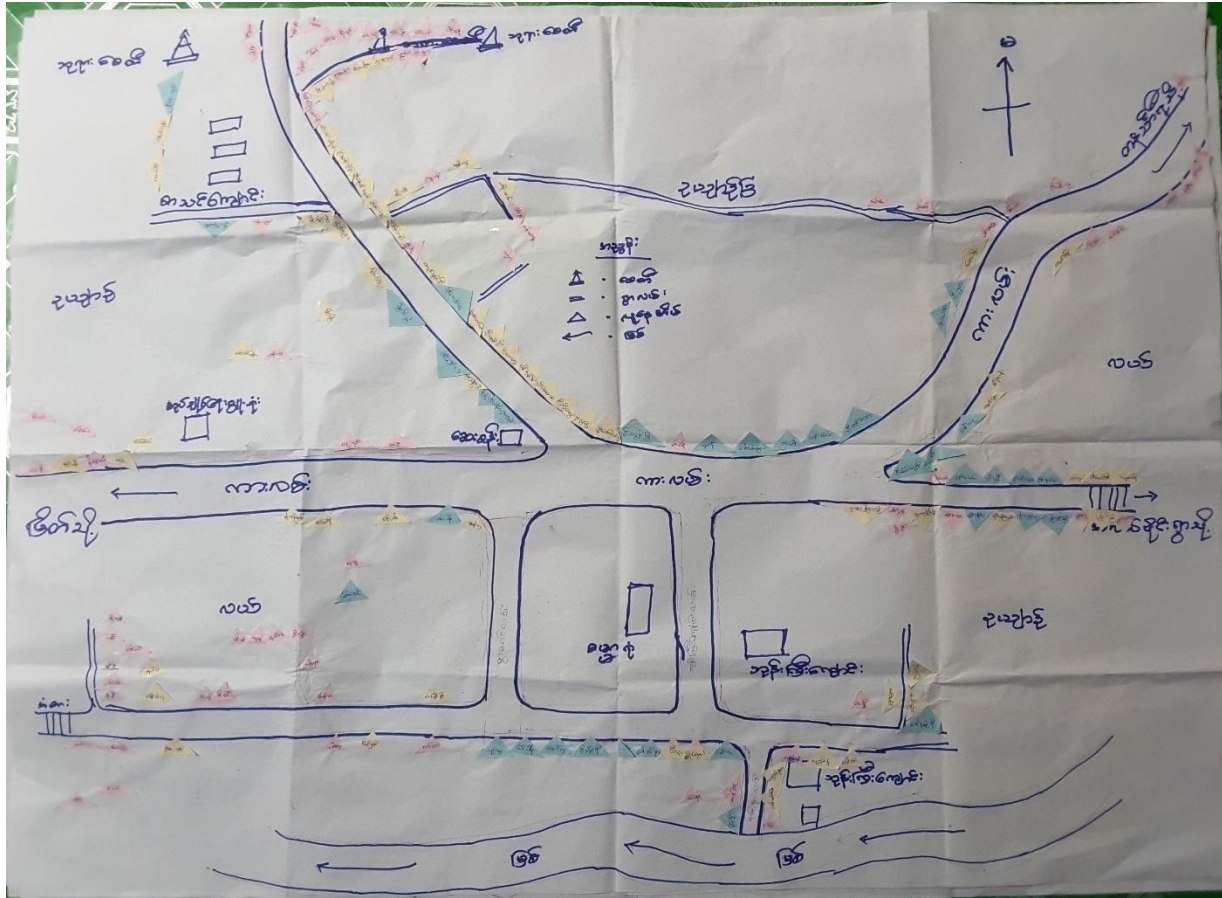

ကျေးရွာလူမှုရေးပြဿယံဇာတပြမြေပုံသုံးသပ်ချက်

ထိုမြေပုံကိုကြည့်ခြင်းအားဖြင့် ထိုကျေးရွာသည် အိမ်ခြေများပြီးအသင့်အတင့် ဖွံ့ဖြိုးကျေးရွာလေးဖြစ်ပြီးကားလမ်းမကြီးဘေးတွင်ရှိ၍ အုပ်ချုပ်ရေးမှူးရုံးဘုရားစေတီ၊ ဘုန်းတော်ကြီးကျောင်း၊ ဆေးပေးခန်း၊ စာသင်ကျောင်းများရှိပြီးဥယျာဉ်ခြံများလယ်များနှင့် တနင်္သာရီမြစ်များဖြင့် ပတ်လည်ဝိုင်းထားသောရွာကလေးတစ်ရွာဖြစ်ပါသည်။ထိုကျေးရွာသည် တနင်္သာရီ မှမြိတ်သို့ ဆက်သွယ် ထားသောကားလမ်းမကြီးပေါ်တွင်ရှိသောကြောင့် ကွန်ကရစ်လမ်းဖြစ်၍ လမ်းပန်းဆက်သွယ်ရေးမှာကောင်းမွန်ပါသည်။ ထို့အပြင် ဘန်းလမွတ် နှင့်မြိတ်သို့ ပြေးဆွဲလျက်ရှိသော ကုန်ကားလည်းရှိသောကြောင့်ဒေသထွက်ကုန် များကို မြိတ်ဈေးကွက် သို့ တင်ပို့ နိုင်ပါသည်။





### ပင့်ကူအိမ်ပြုမြေပုံသုံးသပ်ချက်

ဘန်းလမွတ် ကျေးရွာသည် အလုပ်အကိုင်အခွင့် အလမ်းရရှိမှုတွင် အမျိုးသားများမှာ အမျိုးသမီးများထက်သာ ပြီးလုပ်အားခမှာမူအနည်းငယ်ကွာခြားကြောင်းသိရသည်။

အိမ်မှကိစ္စ လုပ်ဆောင်မှုတွင် ရွာလေ့အရအမျိုးသမီးများကသာလုပ်ဆောင်မှုများပြီ အမျိုးသမီးများ၏အိမ်မှကိစ္စလုပ်ဆောင်မှုအဆင့်မှာ ၁၀ ခန့်ရှိပြီးအမျိုးသားများ၏အဆင့်မှာ ၂၀ခန့် ရှိသည်။ ဘန်းလမွတ် ကျေးရွာသည် ပညာရေးအခွင့်အလမ်းရရှိမှုတွင် အမျိုးသမီးများမှာ အမျိုးသားများထက် အနည်းငယ်အခွင့်အလမ်းသာနေပါသည်။ထိုရွာတွင် ကျန်းမာရေးအရ ဆေးကုသခွင့်မှာလည်းအမျိုးသမီးများကိုပို၍ ဦးစားပေးကြောင်းတွေ့ရပါသည်။ ထိုကျေးရွာ၏ လူမှုရေးလုပ်ဆောင်မှုတွင် အမျိုးသားများ၏ အဆင့်မှာ၇၀ခန့်ရှိပြီးအမျိုးသမီးများ၏ အဆင့်မှာ၁၀ ခန့်ရှိကြောင်းတွေ့ရသည် အကြောင်းမှာအမျိုးသမီးများသည် လှူရေးတန်းရေးနှင့် ဘုရားသွားကျောင်း တက်သွားခြင်းတို့ကိုတက်ကြွစွာပါဝင်လုပ်ဆောင်ကြသောကြောင့် ဖြစ်ပါသည်။ ဘန်းလမွတ်ကျေးရွာ တွင်ကျေးရွာခေါင်းဆောင် များဖြစ်သောရာအိမ်မှူးဆယ်အိမ်စုမှူးတို့မှာ အမျိုးသားများသာအများ အားဖြင့်ရှိသောကြောင့် ဦးဆောင်နိုင်မှုတွင် အမျိုးသားများမှာအဆင့် ၈ လောက်ရှိပြီး အမျိုးသမီးများမှာအဆင့် ၇ရှိကြောင်းတွေ့ရသည်။ လုံခြုံမှုတွင် ထိုကျေးရွာရှိရွာသူရွာသားများသည် ညဘက်သွားလာမှုတွင် အမျိုးသားများကိုအမျိုးသမီးများထက် လုံခြုံမှုအပိုင်းတွင် ပို၍ စိတ်ချမှုရှိကြောင်းတွေ့ရသဖြင့် အမျိုးသားများ ၏လုံခြုံမှုမှာအဆင့် ၁၀ ရှိပြီးအမျိုးသမီးများ၏ လုံခြုံမှုအဆင့်မှာ ၈ခန့် ရှိကြောင်းသိရပါသည်။

### Venn စိုက်ဆက်မှုပြ မြေပုံ

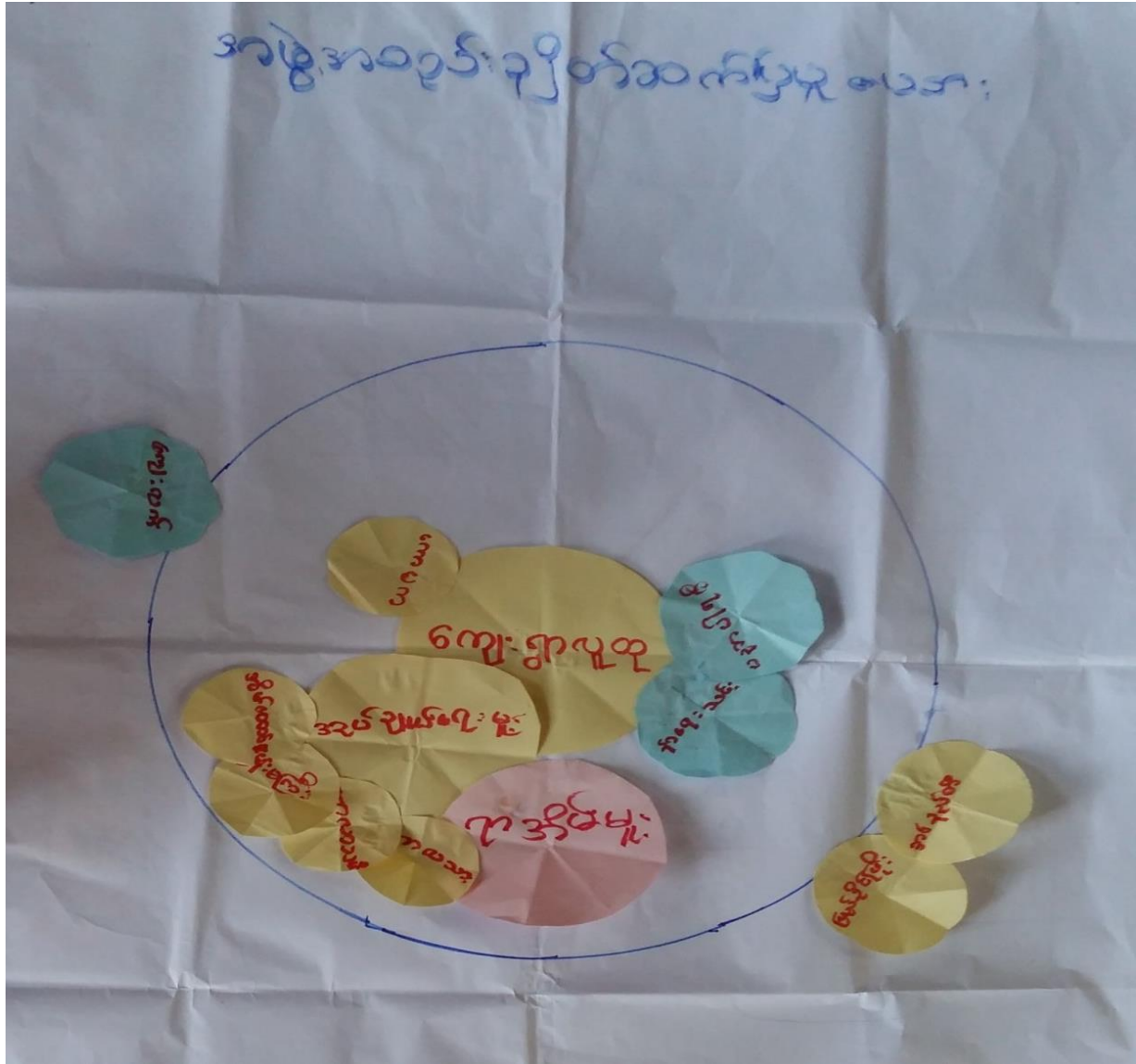



### Venn ချိတ်ဆက်မှုပြမြေပုံသုံးသပ်ချက်

ဘန်းလမွတ်ကျေးရွာသည် ရပ်ရေးရွာရေးတို့ လုပ်ဆောင်ရာတွင် အဓိကအားဖြင့် ချိတ်ဆက်မှုမှာအုပ်ချုပ်ရေးမှူး၊ ရာအိမ်မှူး တို့ဖြင့် အဓိကချိတ်ဆက်မှုများပြီး ဘာသာရေးရာ တို့တွင်ဘုန်းတော်ကြီး ၊ လှူရေးတန်းရေးတို့ လုပ်ဆောင်ရာတွင် အဓိကချိတ်ဆက် လုပ်ဆောင်မှုမှာ ကျေးရွာအဖွဲ့အစည်းများဖြစ်သောကာလသားကာလသမီးမိန်းမကြီးအိမ်ထောင်ငယ် တို့ဖြင့် ချိတ်ဆက် လုပ်ဆောင်ကြကြောင်းသိရသည်။ဘန်းလမွတ် ကျေးရွာတွင် အဖွဲ့အစည်းအနေဖြင့် ပြည်ခိုင်ဖြိုးပါတီ နှင့် NLD ပါတီတို့ရှိကြောင်းသိရပါသည်။ ကျေးလက်ရုံးနဲ့လည်းချိန်ဆက်မှုရှိနေကြောင်းသိရပါသည်။

အမျိုးသမီးအဖွဲ့မှ တင်ပြသော မျှော်မှန်းခက်များ

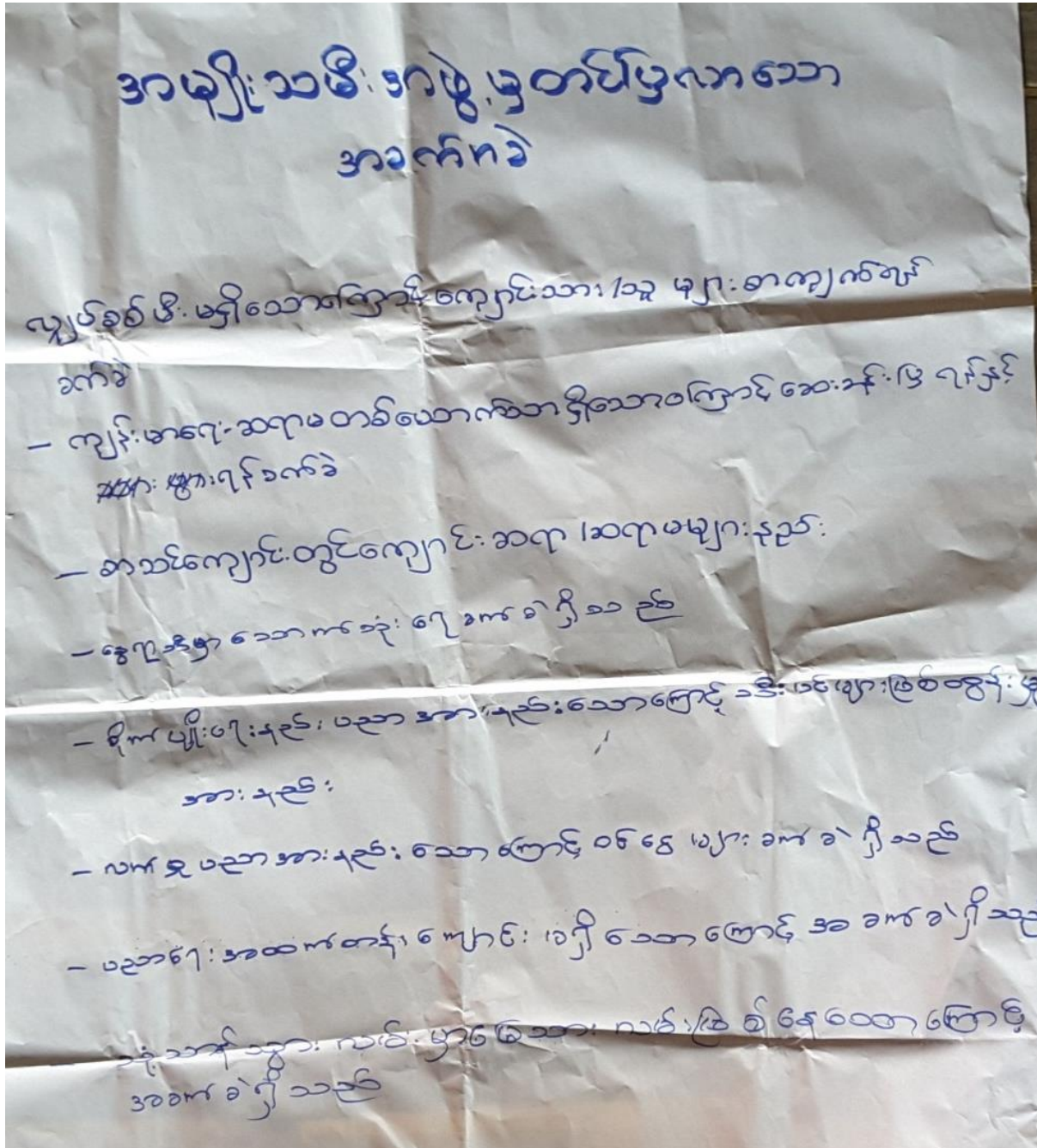

အမျိုးသားအဖွဲ့မှ တင်ပြသောမျှော်မှန်းချက်များ

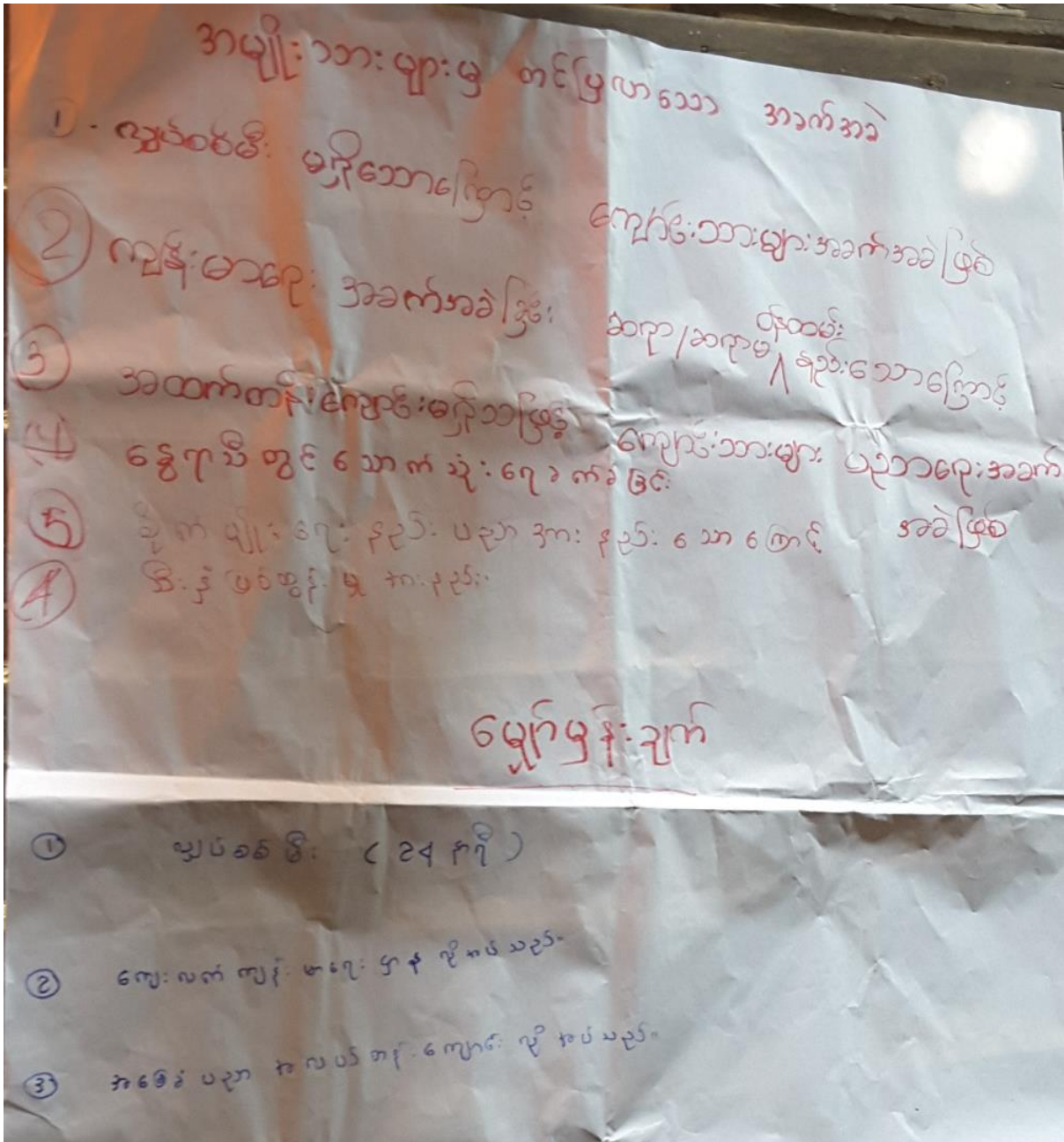



ဘန်းလမှတ် ကျေးရွာ၏ အရင်အမြစ်များ

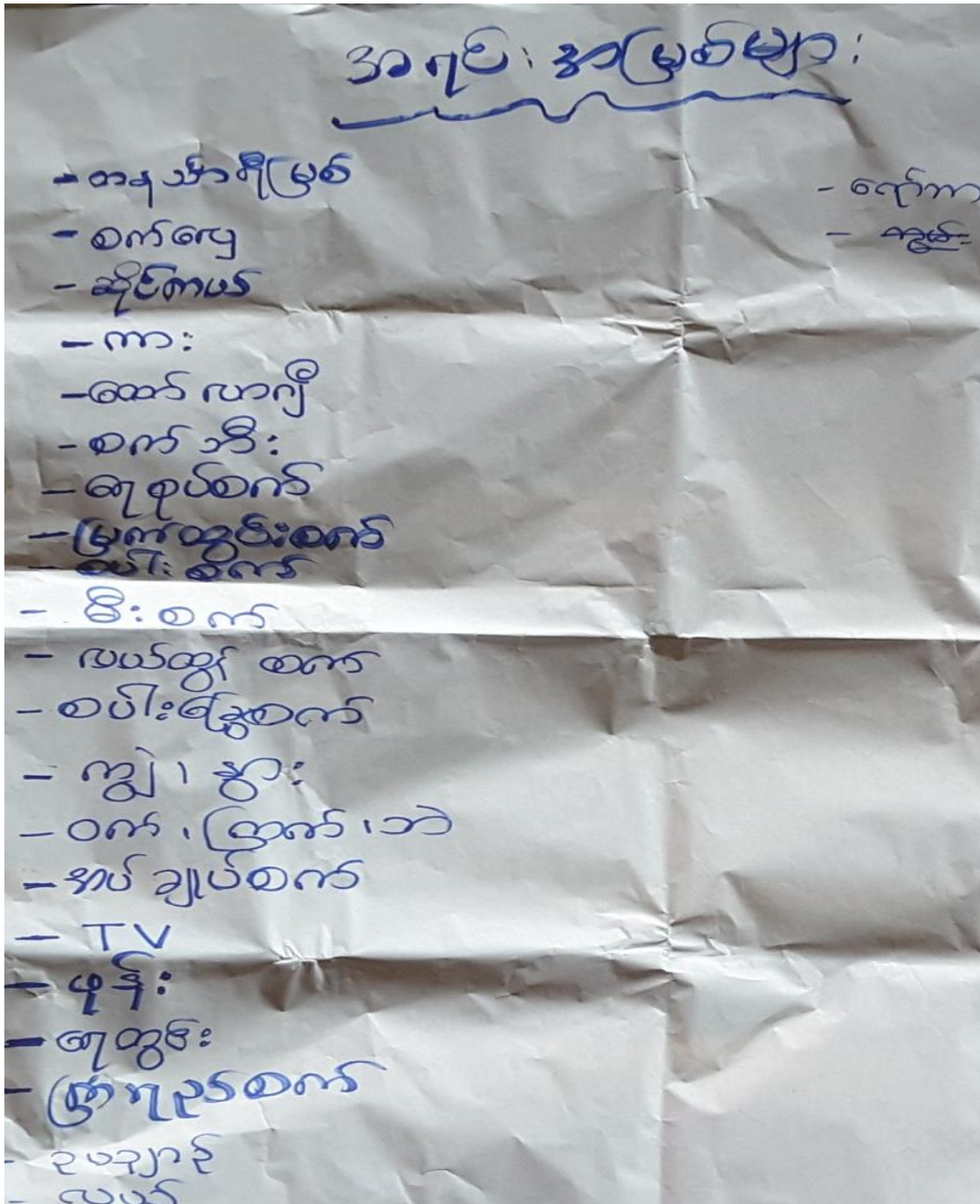

အရင်းအမြစ် သုံးစွဲမှုပြဇယား

အသုံးပြုသူ		
မ		ကျား + မ
အမတ်/လယ်	အပ်ချပ်စက်	တယ်ဆိုင်ရှင်
စက်ပြေ		ဆိုင်ကယ်
ကား		စက်ဘီး
ဆော်လာဂျီ		ဖြုံကွက်စက်
ဖြုံကွက်စက်		TV
ကျွဲ၊ ခွေး		ရေစုပ်စက်
ပေါ့စာစက်		ဖုန်း
လယ်ထွက်စက်		ရေခဲအိုး
မီးစက်		ဝက် (ဖြုံကွက်)
စပါးစက်		

အရင်းအမြစ်သုံးစွဲမှုပြဇယား၏ သုံးသပ်ချက်

ဘန်းလမွတ် ကျေးရွာတွင် အဓိကအားဖြင့် ဥယျာဉ်ခြံလုပ်ငန်းများလယ်ထွန်စက်များ ထော်လာဂျီများစပါးကြိတ်စက်များကိုအမျိုးသားများမှ အသုံးပြုကြပြီး ကြံရည်ကြိတ်စက် ရေစုပ်စက် ဖုန်းတိုကိုအမျိုးသားရောအမျိုးသမီးပါ အသုံးပြုလေ့ရှိပါသည်။ အိမ်တွင်မူဖြစ်သောအပ်ချုပ်စက်ကိုမူ အမျိုးသမီးများကသာအသုံးပြုကြောင်းတွေ့ရပါသည်။

ခြံငုံသုံးသပ်ရပါကအလုပ်ကြမ်းများကို အများအားဖြင့် အမျိုးသားများကသာအဓိကလုပ်ကိုင် အသုံးပြုကြကြောင်းတွေ့ရပါသည်။ အိမ်တွင်းသုံး အပစ္စည်းများကိုအမျိုးသမီးများအဓိကအသုံးပြုကြပြီး အိမ်မွေးတိရိစ္ဆာန် များမွေးမြူခြင်းကိုလည်း အမျိုးသမီးများလုပ်ကိုင်ကြကြောင်းတွေ့ရပါသည်။



အရင်းအမြစ် ထိန်းချုပ်မှုပြဇယား

အရင်းအမြစ် ထိန်းချုပ်မှုပြဇယား		
ကျား	မ	ကျား + မ
စက်ပြေ	အုပ်ချုပ်စက်	ဥယျာဉ်၊ လယ်
ထော်လာဂျီ	စက်အိုး	ကား
ဖြက်ထွပ်စက်	ဖြုံကျပ်စက်	ပီးစက်
ကျွဲ၊ ခွား	TV	ဖုန်း
စပါး၊ ပဲခွက်	စက်၊ ဖြာကား	
လယ်အိုင်စက်		
စပါးစက်		
ဆိုင်ကယ်		
ကျစုပ်စက်		

ကော်မတီဝင်များရွေးချယ်ခြင်းနှင့်ကျေးရွာဖွံ့ဖြိုးရေးအစီအစဉ်ဆောင်ရွက်မှုမှတ်တမ်းဓါတ်ပုံများ







အုပ်စုဖွဲ့ဆွေးနွေးကြခြင်း

ရာအိမ်မှူး၊ အုပ်ချုပ်ရေးမှူးများစာရင်း

လူထုဗဟိုပြုစီမံကိန်း ဒုတိယနှစ်စက်ဝန်း

ဘန်းလမွတ်ကျေးရွာအုပ်စု ရာအိမ်မှူးများစာရင်း

အုပ်ချုပ်ရေးမှူး - ဦးအောင်ဇော်ဦး ၀၉-၂၆၀၇၇၀၅၁၃

လူစုစည်းရုံးရေးမှူး-ဒေါ်စိမ့်သဏ္ဍာအောင် ၀၉-၂၅၁၀၀၂၆၆၅

လက်ထောက်နည်းပညာမှူး -ဒေါ်စုမြတ်ထွန်း ၀၉-၄၂၅၂၇၄၆၆၄

စဉ်	အမည်	ရာထူးတာဝန်	ကျေးရွာ	ဖုန်းနံပါတ်	မှတ်ချက်
၁	ဦးအုန်းကျော်	ရာအိမ်မှူး	ရမ်းဖို	၀၉-၄၅၃၁၀၆၆၈၁	
၂	ဦးမောင်စိုး	ရာအိမ်မှူး	ပနပ်ငယ်	၀၉-၄၅၂၆၈၁၇၈၉	
၃	ဦးသန်းဇော်	ရာအိမ်မှူး	ညောင်ပင်ကုန်း	၀၉-၄၅၈၆၃၃၅၄၄	
၄	ဦးတင်ဖေ	ရာအိမ်မှူး	ဆလော့	၀၉-၄၅၃၁၇၀၅၄၀	
၅	ဦးဝင်းကြည်	ရာအိမ်မှူး	ကမ်းတို	၀၉-၄၉၃၄၀၁၀၀	



ကော်မတီဝင်များ စာရင်း

လူထုတပ်ပြုစီမံကိန်း ဒုတိယနှစ်စက်ဝန်း

ကျေးရွာအုပ်စု-ဘန်းလမွတ်ကျေးရွာအုပ်စု

လူထုတပ်များ-ခေါ်စဉ်သညာအောင် ၀၉-၂၅၀၀၂၆၆၅

လက်ထောက်နည်းပညာများ-ခေါ်စဉ်ထွန်း ၀၉-၄၂၅၂၇၄၆၆၄

စဉ်	အမည်	ရာထူးတာဝန်	ကျေးရွာ	စုန်းနံပါတ်	မှတ်ချက်
၀	ဦးတင်မောင်	ကျေးရွာစီမံကိန်းအထောက်အကူပြုကော်မတီခေါင်းဆောင်	ဘန်းလမွတ်	၀၉-၂၆၂၉၃၁၁၀	
၂	ဒေါ်လဲ့လဲ့ဌေး	ကျေးရွာစီမံကိန်းအထောက်အကူပြုကော်မတီခေါင်းဆောင်	ဘန်းလမွတ်	၀၉-၄၉၆၀၅၆၁၀	
၃	ဦးအေးမင်းသိန်း	ဝယ်ယူရေး ခေါင်းဆောင်	ဘန်းလမွတ်	၀၉-၄၅၅၂၃၇၃၆၆	
၄	ဒေါ်မေသဲကြန့်	ဝယ်ယူရေး မှတ်တမ်းသိန်း	ဘန်းလမွတ်	၀၉-၄၅၅၅၀၉၅၃၅	
၅	ဒေါ်အေးမူ	ဝယ်ယူရေး အဖွဲ့ဝင်	ဘန်းလမွတ်	၀၉-၄၉၃၄၈၂၈၆	
၆	ဒေါ်တင်အေး	စောင့်ကြည့်ကြီးကြပ်ရေး	ဘန်းလမွတ်	၀၉-၄၉၃၄၈၂၈၆	
၇	ဒေါ်တင်တင်နွယ်	စောင့်ကြည့်ကြီးကြပ်ရေး	ဘန်းလမွတ်	၀၉-၄၅၅၂၈၄၁၂၁	
၈	ဦးညိုထွေး	စောင့်ကြည့်ကြီးကြပ်ရေး	ဘန်းလမွတ်		
၉	ဦးထွန်းဆီ	မြှုပ်နှံထိန်းသိမ်းရေး	ဘန်းလမွတ်	၀၉-၇၃၁၅၃၇၀၄	
၁၀	ဒေါ်မြင့်စို	မြှုပ်နှံထိန်းသိမ်းရေး	ဘန်းလမွတ်	၀၉-၃၃၂၁၃၉၂၅	
၁၁	ဒေါ်လှမြင့်	မြှုပ်နှံထိန်းသိမ်းရေး	ဘန်းလမွတ်	၀၉-၇၃၀၀၀၄၈၆	
၁၂	ဦးတင်လှ	ဝေဖန်အကြံပြုတိုင်ကြားရေး	ဘန်းလမွတ်	၀၉-၄၅၅၅၈၆၈၁၁	
၁၃	ဒေါ်ခင်ဌေးစို	ဝေဖန်အကြံပြုတိုင်ကြားရေး	ဘန်းလမွတ်	၀၉-၄၅၅၅၈၆၈၁၁	
၁၄	ဦးအေးတော်	ငွေစာရင်းကိုင်	ဘန်းလမွတ်	၀၉-၄၉၂၄၂၉၂၁	
၁၅	ဒေါ်ဌေးကြူ	စေတနာ့ဝန်ထမ်း	ဘန်းလမွတ်	၀၉-၄၅၄၁၈၅၀၆၃	
၁၆	ဦးမြတ်စိုး	စေတနာ့ဝန်ထမ်း	ဘန်းလမွတ်	၀၉-၄၅၅၈၁၀၆၅၈	

ကျေးရွာအချက်အလက်(ပုံစံ-၁)

လူထုစာရင်းဗြူဟာ

ပုံစံ - ၀ - ၁ ကျေးရွာအခြေခံအချက်အလက်များ (Form PC 1)

လမ်းညွှန်ချက်။ ကျေးရွာတစ်ရွာသို့ ပထမဆုံးမိတ်ဆက်ခရီး သွားရောက်သောအခါ လူထုစာရင်းရုံးမှူးသည် ကျေးရွာ ခေါင်းဆောင်များအား ကျေးရွာအချက်အလက်များကို မေတ္တာရပ်ခံ၍ တောင်းခံရသည်။ ဤအချက်အလက်များကို ဗီမံကိန်း မိတ်ဆက်အစည်းဝေးမတိုင်မီတောင်းခံရမည်။ ဗီမံကိန်းမိတ်ဆက်အစည်းဝေးတွင် လူထုစာရင်းရုံးမှူးသည် ဤအချက်အလက် များအား စစ်ဆေးပြီး မှန်ကန်အောင်ပြုလုပ်ရမည်။ မြို့နောက်တွင် လူထုစာရင်းရုံးမှူးမှ သတင်းအချက်အလက်ထံသို့ Tablets မှ တဆင့် ဖြည့်သွင်းရမည်။

ကျေးရွာအုပ်ချုပ်ရေးမှူး အမည် ဦးကျော်စော	ကျေးရွာအုပ်ချုပ်ရေးမှူး၏ ဖုန်းနံပါတ် Ph- 09260770513	လူထုစာရင်းရုံးမှူး၏ အမည် ဒေါ်ခင်သညွှန်းကင်
ပြည်နယ်/တိုင်းဒေသကြီး တနင်္သာရီ	မြို့နယ် တနင်္သာရီ	ကျေးရွာအုပ်စု ဘင်းလမွတ်
ကျေးရွာ ကျေးရွာ	ကျေးရွာ ကျေးရွာ	ကျေးရွာ ကျေးရွာ

လူမျိုးစု	အိမ်ထောင်စုအရေအတွက်	ကိုးကွယ်သည့်ဘာသာ	အိမ်ထောင်စုအရေအတွက်
လူမျိုးစု (၁) -----	၁၆၉ ၁၇၂	ဘာသာ (၁) -----	၁၆၂ ၁၇၂
လူမျိုးစု (၂) -----		ဘာသာ (၂) -----	
လူမျိုးစု (၃) -----		ဘာသာ (၃) -----	
လူမျိုးစုရော -----		ဘာသာရော -----	
	အရေအတွက်		
မသန်စွမ်းသူများ	၇၆၀ ဘက်	၃၅	၇
သက်ကြီးရွယ်အိုများ (၆၅ နှစ် နှင့် အထက်)	၆၂၀ ဘက်	၅၅	၄၃
စစ်ဘေးရှောင်	-		

	အမျိုးသား (အရေအတွက်)	အမျိုးသမီး (အရေအတွက်)	
လူဦးရေ	၄၅၇	၄၄၇	၉၀၄
လူမျိုးစု (၁) -----	၄၅၇	၄၄၇	၉၀၄
လူမျိုးစု (၂) -----			
လူမျိုးစု (၃) -----			
အိမ်ထောင်စုဦးစီး	၁၅၄	၁၄	

(ခ) အခြေခံအဆောက်အအုံ အသုံးအဆောင်များ

စာသင်ကျောင်း	အမှတ် ခြံပေါ်	ကျန်းမာရေး	အမှတ် ခြံပေါ်	ဘာသာရေး အဆောက် အအုံများ	အမှတ် ခြံပေါ်
အထက်တန်းကျောင်း	<input type="checkbox"/>	ဆေးရုံ	<input type="checkbox"/>	ဓဇတီ	<input checked="" type="checkbox"/>
အလယ်တန်းကျောင်း	<input checked="" type="checkbox"/>	ကျန်းမာရေးဌာန	<input type="checkbox"/>	ဘုန်းကြီးကျောင်း	<input checked="" type="checkbox"/>
မူလတန်းကျောင်း	<input type="checkbox"/>	ကျန်းမာရေးဌာနခွဲ	<input checked="" type="checkbox"/>	ဟိန္ဒူဘုရားကျောင်း	<input type="checkbox"/>
မူကြိုကျောင်း	<input type="checkbox"/>	ဆေးပေးခန်း	<input type="checkbox"/>	ဓရပ်ယာန်ကျောင်း	<input type="checkbox"/>

လူထုပတ်ဝန်းကျင်ထိခိုက်မှု

အခြား	<input type="checkbox"/>	အခြား	<input type="checkbox"/>	ဗလီ	<input type="checkbox"/>
				အခြား	
မှတ်ချက်		မှတ်ချက်		မှတ်ချက်	

(ဂ) ကျွမ်းကျင်သူများမှတ်တမ်း (ကျေးရွာတွင်နေထိုင်သော သို့မဟုတ် တခြားရွာမှလာရောက်သော ကျွမ်းကျင်သူများ)

(၁) စာသင်ကျောင်း			(၂) ကျန်းမာရေး			(၃) လက်မှုပညာရှင်		
	ရွာတွင်နေထိုင်သူ	အခြားရွာမှလာသူ		ရွာတွင်နေထိုင်သူ	အခြားရွာမှလာသူ		ရွာတွင်နေထိုင်သူ	အခြားရွာမှလာသူ
မူလတန်း/ပြထောင်/မ	<input checked="" type="checkbox"/>	<input checked="" type="checkbox"/>	ဆရာဝန်	<input type="checkbox"/>	<input type="checkbox"/>	လက်သမား	<input checked="" type="checkbox"/>	<input type="checkbox"/>
အထက်တန်း/ပြထောင်/မ	<input type="checkbox"/>	<input type="checkbox"/>	လက်ထောက်ကျန်းမာရေးမှူး	<input type="checkbox"/>	<input type="checkbox"/>	ပန်းရံ	<input checked="" type="checkbox"/>	<input type="checkbox"/>
အလယ်တန်း/ပြထောင်/မ	<input checked="" type="checkbox"/>	<input type="checkbox"/>	အမျိုးသမီးကျန်းမာရေးဆရာမ	<input checked="" type="checkbox"/>	<input type="checkbox"/>	လှုပ်စစ်ကျွမ်းကျင်၊ မီးသမား	<input checked="" type="checkbox"/>	<input type="checkbox"/>
မူကြိုဆရာ/မ	<input checked="" type="checkbox"/>	<input type="checkbox"/>	သားဖွားဆရာမ	<input checked="" type="checkbox"/>	<input type="checkbox"/>	ရေပိုက်သွယ်သူ	<input checked="" type="checkbox"/>	<input type="checkbox"/>
အခြား	<input type="checkbox"/>	<input type="checkbox"/>	ပြည်သူ့ကျန်းမာရေးလုပ်သား	<input type="checkbox"/>	<input type="checkbox"/>	စက်ပြင်ဆရာ	<input checked="" type="checkbox"/>	<input type="checkbox"/>
မှတ်ချက်			မှတ်ချက်			မှတ်ချက်		

(ဃ) ကျေးရွာသို့ ရောက်ရှိနိုင်သည့် လမ်းအခြေအနေ / ကျေးရွာတစ်ရွာသည် ၎င်း၏ ကျေးရွာအုပ်စုနှင့် ဆက်သွယ်ထားသော လမ်းအခြေအနေ (အောက်ပါတို့ကိုဝိုင်းပါ)

ကျောက်ကြမ်းလမ်း: \_\_\_\_\_ ကတ္တရာလမ်း: \_\_\_\_\_ ကွန်ကရစ်လမ်း: \_\_\_\_\_ မော်တော်ဆိုင်ကယ်လမ်း: \_\_\_\_\_  
 ကျောက်ခင်းလမ်း: \_\_\_\_\_ မြေသားလမ်း: \_\_\_\_\_ လူသွားလမ်း: \_\_\_\_\_ အခြား: \_\_\_\_\_

(င) ကျေးရွာဖွံ့ဖြိုးမှုစီမံချက်

(၁) လူထုပတ်ဝန်းကျင်ထိခိုက်မှုမစတင်မီ ဤကျေးရွာတွင်ကျေးရွာဖွံ့ဖြိုးမှုစီမံချက်ရှိခဲ့ပါသလား? ဝိုင်းပါ  
ရှိပါသည်/မရှိပါ/မသိပါ

(၂) ရှိခဲ့ပါလျှင် ဤစီမံချက်ကို မည်သည့် ခုနှစ်တွင်ပြင်ဆင်ခဲ့ပါသနည်း? နဝ-၂၀၁၅/မသိပါ

(၃) ဤစီမံချက်ကို မြို့နယ်မှအတည်ပြုခဲ့ပါသလား? ပြုခဲ့ပါသည်/မပြုခဲ့ပါ/မသိပါ

(စ) ခရီးအကွာအဝေး

(၁) ဤကျေးရွာ၏ပတ်ဝန်းကျင်မှ ၎င်းကျေးရွာအုပ်စု၏ပတ်ဝန်းကျင်မှ ခရီးခိုင်းမည်မျှကွာဝေးသနည်း? ဝိုင်-၀/မသိပါ

(၂) ဤကျေးရွာမှ ၎င်းကျေးရွာအုပ်စု၏ပတ်ဝန်းကျင်မှ သွားလာရတတ်ကြသည့်အချိန်၊

ခြောက်သွေ့ရာသီတွင်ကြာချိန် ----- ထော်လာဂျီ/မော်တော်ဆိုင်ကယ်/ခြေလျှင်/လား/မော်တော်ဘုတ်/အခြား: -----

မိုးရာသီတွင်ကြာချိန် ----- ထော်လာဂျီ/မော်တော်ဆိုင်ကယ်/ခြေလျှင်/လား/မော်တော်ဘုတ်/အခြား: -----

(ဆ) ပတ်ဝန်းကျင်ဆိုင်ရာ သဘာဝဘေးအန္တရာယ်

ဤကျေးရွာတွင် ရေကြီးခြင်းကဲ့သို့ သဘာဝဘေးအန္တရာယ်ကျရောက်မှုခြင်း ရှိပါသလား။

မရှိပါ      ရှိပါသည်     ရှိလျှင်ဖော်ပြပါ ----- ရေကြီးခြင်း -----



၁၀။ စီမံကိန်းစက်ဝန်းအချိန်ဇယား(ပုံစံ-၂)

ပုံစံ - ၀ - ၂ - စီမံကိန်းစက်ဝန်းအချိန်ဇယား (PC 2)

လမ်းညွှန်ချက်။ သက်ဆိုင်ရာလူထုစည်းရုံးရေးမှူး/လက်ထောက်နည်းပညာနည်းပညာမှူးများမှ စီမံကိန်းစက်ဝန်းအဆင့်တစ်ခုစီပြီးစီးတိုင်း ကျေးရွာနှင့် ကျေးရွာအုပ်စုအတွက် ဤပုံစံကို ဖြည့်သွင်းရမည်။

စည်းရုံးရေးမှူး/ဝန်ထမ်း အမည် ဒေါ်ခင်စုဝေဥဒကောင် ၀၆ ၊ ဒေါ်စုမြတ်ထွန်း ၇၆  
 နေ့စွဲ  စက်ဝန်းအားအမှတ်ခြစ်ပါ  စက်ဝန်း(၁)  စက်ဝန်း(၂)  စက်ဝန်း(၃)  
 စက်ဝန်း(၄)

ပြည်နယ်/တိုင်း တနင်္သာရီ မြို့နယ် တနင်္သာရီ ကျေးရွာအုပ်စု ဘန်းလမွတ် ကျေးရွာ ကျောင်းကုန်း ၊

စီမံကိန်းဆောင်ရွက်မှုအဆင့်များ	နေ့စွဲ		အစည်းအဝေးတွင်တက်ရောက်သူအရေအတွက်			
	စတင်သည့်နေ့	ပြီးဆုံးသည့်နေ့	အမျိုးသားအရေအတွက်	အမျိုးသမီးအရေအတွက်	အိမ်ထောင်စုအရေအတွက်	လူမျိုးစုတက်ရောက်သူအရေအတွက်နှင့် လူမျိုးစုအမည်
၁။ ကျေးရွာစီမံကိန်း မိတ်ဆက်အစည်းအဝေး	24.1.17	24.1.17	33	70	103	မကွာ   103
၂။ ကျေးရွာဖွံ့ဖြိုးရေး စီမံချက်ရေးဆွဲခြင်းအစည်းအဝေး	23.2.17	13.2.17	32	53	85	မကွာ   85
၃။ ကျေးရွာအုပ်စု လုပ်ငန်းဆုံးဖြတ်ချက်ချသည့်အစည်းအဝေး	3.3.17	3.3.17	11	5	16	မကွာ   16
၄။ မြို့နယ်အဆင့် စီမံကိန်းရေးဆွဲရေးနှင့် အကောင်အထည်ဖော်ရေးကော်မတီ၏ စီမံကိန်း သုံးသပ်မှုအစည်းအဝေး			မလို	မလို	မလို	မလို
၅။ မြို့နယ် စီမံကိန်းရေးဆွဲရေးနှင့် အကောင်အထည်ဖော်ရေး ကော်မတီ၏ဆုံးဖြတ်မှုကို ရွာသို့ အသိပေးအကြောင်းကြားသည့် အစည်းအဝေး						
၆။ စီမံကိန်းလုပ်ငန်းခွဲစီမံချက်ရေးဆွဲခြင်းအစည်းအဝေး						
၆.၁။ စီမံကိန်းလုပ်ငန်း အကောင်အထည်ဖော်ရေးအစီအစဉ် ရေးဆွဲခြင်း						

ဘန်းလမွတ်ကျေးရွာ၊ဘန်းလမွတ်ကျေးရွာအုပ်စု ၊ တနင်္သာရီမြို့နယ်

၁၁။ ကျေးရွာဖွံ့ဖြိုးရေးဦးစားပေးအစီအစဉ်(ပုံစံ-၃)

ပုံစံ - ၈ - ၃ ကျေးရွာဖွံ့ဖြိုးရေး ဦးစားပေးအစီအစဉ် (Form PC 3)

လယ်ထွက်နှင့် အထွက် (၇) ကျေးရွာမှ ဖွံ့ဖြိုးရေးအစီအစဉ်အတွက် ပြုစုပေးသော အစီအစဉ် ကျေးရွာတိုက်ကို အထောက်အကူပြု  
 ရောင်းဝယ်ရေးနှင့် လူထုထုတ်ကုန်ရေးအစီအစဉ်ဖြင့် ဤပုံစံဖြည့်ပုံစံအောင် ဖြည့်သွင်းရမည်။

လူထုထုတ်ကုန်ရေး/အထွက် အမည် ဒေါ်ခင်စုစုစု

နေ့စွဲ 13.2.2017 တော်ဝင်အား အမှတ်(၁) (✓)  တော်ဝင်(၂)  တော်ဝင်(၃)  တော်ဝင်(၄)

ဖြည့်နှယ်/တိုက် ကျွဲလက်၊ ချိုဖယ်၊ ချိုဖယ်၊ ကျေးရွာအုပ်စု၊ ကျေးရွာ ကျေးရွာ ကျေးရွာ ကျေးရွာ

က၊ အထောက်အပံ့အကူအညီပေးရေးအဖွဲ့အစည်း - ယခုလက်ရှိအခြေအနေအထား ဤကျေးရွာဖွံ့ဖြိုးတိုးတက်ရေးအတွက်  
 အဓိက အထောက်အပံ့အကူအညီပေးရေးအဖွဲ့အစည်းသည် မည်သည့်မျိုးဖြစ်ပါသနည်း။ (အမျိုးသား/သမီး အနည်းဆုံးအစိတ်အပိုင်း ၅ ခုစီဖော်ပြပါ)

အမျိုးသား အဖွဲ့မှ တင်ပြသော အထောက်အပံ့အကူအညီပေးရေးအဖွဲ့အစည်း	အမျိုးသမီး အဖွဲ့မှ တင်ပြသော အထောက်အပံ့အကူအညီပေးရေးအဖွဲ့အစည်း
၀ လျှပ်စစ်ဖို့၊ ဖွံ့ဖြိုးရေးအဖွဲ့၊ ကျေးရွာ၊ သား၊ ချိုဖယ်၊ စာကျက်၊ ရှိမရှိ	၀ လျှပ်စစ်ဖို့၊ ဖွံ့ဖြိုးရေးအဖွဲ့၊ ကျေးရွာ၊ သား၊ ချိုဖယ်၊ စာကျက်၊ ရှိမရှိ
၂ ကျေးရွာအဖွဲ့၊ ဝန်ထောက်၊ ချိုဖယ်၊ ဖွံ့ဖြိုးရေးအဖွဲ့၊ ကျေးရွာ၊ သား၊ ချိုဖယ်၊ စာကျက်၊ ရှိမရှိ	၂ ကျေးရွာအဖွဲ့၊ ဝန်ထောက်၊ ချိုဖယ်၊ ဖွံ့ဖြိုးရေးအဖွဲ့၊ ကျေးရွာ၊ သား၊ ချိုဖယ်၊ စာကျက်၊ ရှိမရှိ
၃ ကထိက၊ ဝန်ထောက်၊ ချိုဖယ်၊ ဖွံ့ဖြိုးရေးအဖွဲ့၊ ကျေးရွာ၊ သား၊ ချိုဖယ်၊ စာကျက်၊ ရှိမရှိ	၃ စာသင်ကျောင်း၊ ဖွံ့ဖြိုးရေးအဖွဲ့၊ ကျေးရွာ၊ သား၊ ချိုဖယ်၊ စာကျက်၊ ရှိမရှိ
၄ မွေ့ကုသီ၊ ဝန်ထောက်၊ ချိုဖယ်၊ ဖွံ့ဖြိုးရေးအဖွဲ့၊ ကျေးရွာ၊ သား၊ ချိုဖယ်၊ စာကျက်၊ ရှိမရှိ	၄ မွေ့ကုသီ၊ ဝန်ထောက်၊ ချိုဖယ်၊ ဖွံ့ဖြိုးရေးအဖွဲ့၊ ကျေးရွာ၊ သား၊ ချိုဖယ်၊ စာကျက်၊ ရှိမရှိ
၅ ချိုဖယ်၊ ဝန်ထောက်၊ ချိုဖယ်၊ ဖွံ့ဖြိုးရေးအဖွဲ့၊ ကျေးရွာ၊ သား၊ ချိုဖယ်၊ စာကျက်၊ ရှိမရှိ	၅ ချိုဖယ်၊ ဝန်ထောက်၊ ချိုဖယ်၊ ဖွံ့ဖြိုးရေးအဖွဲ့၊ ကျေးရွာ၊ သား၊ ချိုဖယ်၊ စာကျက်၊ ရှိမရှိ

၈။ မျှော်မှန်းခြင်း - နေ့စဉ်လုပ်ငန်း (၅) နှစ် အတွင်း ကျေးရွာဖွံ့ဖြိုးရေး မျှော်မှန်းလျာထားရက်များအား တင်ပြပါ။

အမျိုးသားအဖွဲ့မှ တင်ပြသော မျှော်မှန်းရက်များ	အမျိုးသမီးအဖွဲ့မှ တင်ပြသော မျှော်မှန်းရက်များ
၀ လျှပ်စစ်ဖို့ (၂၄) နာရီ	၀ လျှပ်စစ်ဖို့ ၅ နာရီ
၂ ကျေးရွာ၊ ဝန်ထောက်၊ ချိုဖယ်၊ ဖွံ့ဖြိုးရေးအဖွဲ့၊ ကျေးရွာ၊ သား၊ ချိုဖယ်၊ စာကျက်၊ ရှိမရှိ	၂ ကျေးရွာ၊ ဝန်ထောက်၊ ချိုဖယ်၊ ဖွံ့ဖြိုးရေးအဖွဲ့၊ ကျေးရွာ၊ သား၊ ချိုဖယ်၊ စာကျက်၊ ရှိမရှိ
၃ ကထိက၊ ဝန်ထောက်၊ ချိုဖယ်၊ ဖွံ့ဖြိုးရေးအဖွဲ့၊ ကျေးရွာ၊ သား၊ ချိုဖယ်၊ စာကျက်၊ ရှိမရှိ	၃ ကျေးရွာ၊ ဝန်ထောက်၊ ချိုဖယ်၊ ဖွံ့ဖြိုးရေးအဖွဲ့၊ ကျေးရွာ၊ သား၊ ချိုဖယ်၊ စာကျက်၊ ရှိမရှိ
၄ ရေဖျော်ရည် ၅ နာရီ	၄ ရေဖျော်ရည် ၅ နာရီ
၅	၅

၉။ လူထုထုတ်ကုန်ရေး လာမည့် (၄) နှစ်အတွက် အကျိုးစီးပွား ဦးစားပေး ဖွံ့ဖြိုးတိုးတက်မှု လုပ်ငန်း အစီအစဉ်များအားဖော်ပြပါ။

အထွက်	ကျေးရွာအတွက် ဦးစားပေး ဖွံ့ဖြိုးတိုးတက်မှု လုပ်ငန်းစဉ်များ	အဆိုပြုသူ (အမျိုးသားများ/ အမျိုးသမီးများ/ အမျိုးသား+ အမျိုးသမီး)	ခန့်မှန်းကုန်ကျ စရိတ်	အကျိုးစီးပွားစွန့်စားရန် အရေအတွက်
၀	လျှပ်စစ်ဖို့	ကျေးရွာ၊ သား၊ ချိုဖယ်	3000000	904
၂	ရေဖျော်ရည်	ကျေးရွာ၊ သား၊ ချိုဖယ်	800000	904
၃	ဝန်ထောက်	ကျေးရွာ၊ သား၊ ချိုဖယ်	2000000	904
၄	ကထိက	ကျေးရွာ၊ သား၊ ချိုဖယ်		
၅	စာသင်ကျောင်း	ကျေးရွာ၊ သား၊ ချိုဖယ်	1000000	904

ဘန်းလမွတ်ကျေးရွာ၊ ဘန်းလမွတ်ကျေးရွာအုပ်စု ၊ တနင်္သာရီမြို့နယ်

သေ လူထုဝန်ထမ်းဆောင်မှု လာမည့် (၄) နှစ်အတွက် အကျိုးပေးသော ဦးစားပေး ဖွံ့ဖြိုးတိုးတက်မှု လုပ်ငန်း ဆင်အစဉ်များအားဖော်ပြပါ။

အစဉ်	ကျေးရွာအတွက် ဦးစားပေး ဖွံ့ဖြိုး တိုးတက်မှု လုပ်ငန်းစဉ်များ	အစဉ်ပြုသူ (အမျိုးသားများ/ အမျိုးသမီးများ/အမျိုးသား + အမျိုးသမီး)	အစဉ်ကဏ္ဍ
၁	ကပ်ချွန် + စာတိုပရိတ်သစ်ဖော်	ကျေးရွာအုပ်စု	livelihood
၂	ကျွန်းစုစုဆေးကုရေး	"	'Health'
၃	ကျေးရွာအုပ်စုကျန်းမာရေး	ကျေးရွာအုပ်စု	Health
၄	ကျေးရွာအုပ်စုကျန်းမာရေး	ကျေးရွာအုပ်စု + ၈	Education
၅			

ခေါင်းစောင်၊ ကျေးရွာဝန်ထမ်းအထောက်အကူပြုကော်မီတီမှ အတည်ပြုသည်။  
 အမည် ----- ဦးတင်မောင် ----- လက်မှတ် ----- *[Signature]* ----- ဝန်ထမ်း ----- ၁၃.၂.၂၀၁၆ -----

ကျေးရွာအုပ်စု	ကဏ္ဍ	ကျေးရွာအုပ်စု	ကဏ္ဍ
ကျေးရွာအုပ်စု	ကျန်းမာရေး	ကျေးရွာအုပ်စု	ကျန်းမာရေး
ကျေးရွာအုပ်စု	ကျန်းမာရေး	ကျေးရွာအုပ်စု	ကျန်းမာရေး



ကျေးရွာအုပ်စုစီမံကိန်းလုပ်ငန်းခွဲရွေးချယ်ခြင်း(ပုံစံ-၄)

ပုံစံ - ၈ - ၄ ကျေးရွာအုပ်စုစီမံကိန်းလုပ်ငန်းခွဲရွေးချယ်ခြင်းပုံစံ (Form PC 4)



လမ်းညွှန်ချက်၊ စီမံကိန်းလုပ်ငန်းခွဲရွေးချယ်မှုအစည်းအဝေးပြီးနောက်တွင် ကျေးရွာအုပ်စုမှ CF/TFတို့၏ အကူအညီရယူ၍ ကျေးရွာစီထောက်ကော်မတီမှ လက်မှတ်ရေးထိုးပြီး အဆိုပါပုံစံအား ပြည့်စုံအောင်ဖြည့်သွင်းရမည်။ ဤပုံစံအား ပြည့်စုံစွာဖြည့်သွင်းပြီးပါက ကျေးရွာအုပ်စုဖွံ့ဖြိုးတိုးတက်ရေးစီမံချက်တွင် TPIC သို့ ဝေးပို့ရန်အတွက် နောက်ဆက်တွဲအဖြစ် ထားရှိရမည်။ CF မှ ကျေးရွာတစ်ရွာချင်းစီ၏ စီမံကိန်းလုပ်ငန်းခွဲဆိုင်ရာ အချက်အလက်များကို MIS သို့ ထည့်သွင်းရမည်။ (ယခုနစ်စီမံကိန်းလုပ်ငန်းခွဲ မလုပ်ကိုင်သော ကျေးရွာများ မပါဝင်ပါ။)

ကျေးရွာစည်းရုံးရေးမှူး/ဝန်ထမ်းအမည် ဖေဖေစိန်စောညွန့်မောင် CF + ဖော်ပြချက်တွင် TF

နေ့စွဲ ၁၀.၁၂.၂၀၁၇ ဝက်ဂန်းအားအမှတ်ခြစ်ပေးပါ။ (✓)  ဝက်ဂန်း(၁)  ဝက်ဂန်း(၂)  ဝက်ဂန်း(၃)  ဝက်ဂန်း(၄)

ပြည်နယ်/တိုင်း တနင်္သာရီ မြို့နယ် တနင်္သာရီ ကျေးရွာအုပ်စု တနင်္သာရီ

ကျေးရွာအမည်	ဆောင်ရွက်မည့် လုပ်ငန်းများ	အတိုင်းအတာ	ခန့်မှန်း တိုက်ရိုက် အကျိုးခံစားခွင့် ရှိသူများ	အဆိုပြုတင်ပြသူ	ခန့်မှန်းကုန်ကျစရိတ်			
					စီမံကိန်းမှ ထည့်ဝင်မှု	ကျေးရွာမှ ထည့်ဝင်မှု	အခြားထည့်ဝင်မှု (ဖော်ပြပါ) ထည့်ဝင်ငွေ   အမည်/အဖွဲ့	စုစုပေါင်း
ဆလော့	ရေတွင်း	6'0" x 20'	152	<input type="checkbox"/> ကျား <input type="checkbox"/> မ <input checked="" type="checkbox"/> ကျား+မ	2,200,000			
ဂျစ်ဖို	ရွာတွင်းကျွန်း ကျစ်လမ်း	1200' x 8' x 6"	513	<input type="checkbox"/> ကျား <input type="checkbox"/> မ <input type="checkbox"/> ကျား+မ	9,800,000			
ကန်တို	ကျွန်းပေါ်ဖမ်းရေ	52,800'	246	<input type="checkbox"/> ကျား <input type="checkbox"/> မ <input type="checkbox"/> ကျား+မ	9,600,000			
				<input type="checkbox"/> ကျား <input type="checkbox"/> မ <input type="checkbox"/> ကျား+မ				
				<input type="checkbox"/> ကျား <input type="checkbox"/> မ <input type="checkbox"/> ကျား+မ				

ရာထူး ကျေးရွာအုပ်စု စီ/ထောက်ကော်မတီ ဥက္ကဋ္ဌ အမည် လက်မှတ် ရက်စွဲ  
ဖေဖေစိန်စောညွန့်မောင် ၁၇





**အစည်းအဝေးမှတ်တမ်း**

ဘန်းလမွတ် ကျေးရွာ ဒုတိယအကြိမ်အစည်းအဝေး။

- အချိန် - နေ့လယ် (2:00) နာရီ။
- နေရာ - ဘန်းလမွတ်ကျေးရွာဘုန်းကြီးကျောင်း။
- နေ့ရက် - ( 13,2,2017) ။
- အစည်းဝေးအစီအစဉ်
  - ❖ (၁) ရာအိမ်မှူးဦးအောင်ဇော်ဦးမှအဖွင့်အမှာစကားပြောကြားခြင်း
  - ❖ (၂) လူထုစည်းရုံးရေးမှူးဒေါ် စိမ့်သဏ္ဍာအောင်မှ အစည်းအဝေး ရည်ရွယ်ချက်အားရှင်းလင်းပြောကြားခြင်း
  - ❖ (၃) PRA Tool ၏ရည်ရွယ်ချက်အားလက်ထောက်နည်းပညာမှူးဒေါ်စုမြတ်ထွန်းမှ ရှင်းလင်းပြောကြားခြင်းနှင့် Group ဖွဲ့၍ဆွေးနွေးခြင်း
  - ❖ (၄) ကျေးရွာ၏အခက်ခဲပြဿနာများနှင့် မျှော်မှန်းချက်များအား Group ဖွဲ့၍ဆွေးနွေးခြင်း
- အစည်းအဝေးစတင်ချိန် နေ့လယ် (2:00) နာရီမှာစတင်ခဲ့ပြီး ၊ ညနေ (5:30)နာရီအချိန်တွင် အစည်းအဝေး ပြီးဆုံးခဲ့ ကြောင်းမှတ်တမ်းတင်နိုင်ခဲ့သည်။
- တာဝန်ကျ (CF) / (TF) များ--
  - ❖ ဒေါ်စုမြတ်ထွန်း(TF)
  - ❖ ဒေါ်စိမ့်သဏ္ဍာအောင်(CF)



3<sup>rd</sup> အုပ်စုကစည်းကစေး

ကစည်းကစေးကျင်းပသည့်နေ့ရက် " " တန်းလမ္မာ အုပ်ချုပ်ရေးမှူးရုံး

မာချိန် " " ၂:၀၀ PM to 4:00 PM

နေ့ရက် " " ၁.၁.၂၀၁၇

အဖွဲ့အစည်းကဏ္ဍ " " ကျေးရွာအုပ်စု လုပ်ငန်း ဆုံးဖြတ်ချက် ချမှတ်သည့်ကစည်း  
ကစေး " "

ဆွေးနွေးချက် " " (၁၄.၂.၁၇) တွင် ကျင်းပခဲ့သော အုပ်စု ကစည်း  
ကစေး၏ ဆုံးဖြတ်ချက်မှာ ကောက်ပျက်တိုင်း (၁၅၆ သေ







" ထို့နခည်းကဝေးမြို့နောက် ဆလောကျေးရွာမှ ရွာသူရွာသား  
 များမှ ရင်းတို့ကျေးရွာတွင် နွေရာသီ ခေတက်သုံးရေရရှိမှု  
 မှာ အဆင်ပြေသော်လည်း ခိုရာသီတွင်ရေတွင်းများ ရေမြစ်သော  
 ကြောင့် ကခက်ကခဲ ဖြစ်နေကြောင်း စဉ်းရုံးရေး ဖွဲ့ချုပ်များ က  
 ကြောကြား လာသဖြင့် (3.3.2017) တွင် ချုပ်ကခည်းကဝေး  
 ပြန်ပို့ဆောင်ပေးပေးပေးပေးပေးပေးပေးပေးပေးပေးပေးပေးပေးပေး  
 ကာ ဦးချိုးမောင် စီ/ထောက်မှ ဦးဆောင်၍ ရွာသားများ၏  
 အဖွဲ့ဖြစ်သော ရေတွင်းလက်ထူးတွင်းထူးဖော် ခြင်းလုပ်ငန်း  
 စားလုပ်ကိုင်ကြောင်းဆွေးနွေးလာသဖြင့် ကခည်းကဝေးတက်  
 ရောက်လာကြသော စားလုပ်ကိုင်မှု အဖွဲ့အစည်းများ ပူးပေါင်း  
 ဝင်ချားလည်း သဘောတူကြောင်း ကြောကြား သဖြင့်

" (3.3.2017) ချုပ်ကခည်းကဝေးတွင် (19.2.2017)  
 တွင် ကကောင်ကထည်ဖော်ရန် ဆွေးနွေးထားသော  
 - ကမ်းတို့ကျေးရွာ စီမံကိန်းလုပ်ငန်းခွဲ  
 - ရင်းတို့ကျေးရွာ စီမံကိန်းလုပ်ငန်းခွဲ ကပြင်  
 - ဆလောကျေးရွာ ရေတွင်း (လက်ထူးတွင်း) တူးဖော်  
 ခြင်းလုပ်ငန်း က လက်ထောက်နည်းပညာဖွဲ့ နှင့်ကော်  
 မတိုင်များတိုင်ပင်ကာ စားဖွဲ့ လုပ်ကိုင် (22) ဝိန်း  
 တန်ဖိုးတို့ ဆလောကျေးရွာ ရေတွင်းထူး (ခြင်းလုပ်ငန်း ကထွက်  
 ကသုံးပြုရန် စဉ်းစားကြပါသည်။



ကဏ္ဍအလိုက်ဦးစားပေးလုပ်ငန်းများ

စဉ်	အခန်းကဏ္ဍ	လုပ်ငန်း	အဆိုပုဂ္ဂိုလ်	အကျိုးခံစားခွင့်ရှိသူ	ပြုပြင်ထောက်ပံ့ပေးနိုင်သော အဖွဲ့အစည်း
၁	အခြေခံအဆောက်အအုံ	ရွာတွင်းရေစီးမြောင်းကွန်ကရစ်ခင်းရန်	ကျား၊	၉၀၄	CDD
၂	အခြေခံအဆောက်အအုံ	သုသာန်သွာလမ်း (ကျောက်ခင်းလမ်း)	မ	၉၀၄	CDD
၃	ကျန်းမာရေး	ကျေးလက်ကျန်းမာရေးဌာန	ကျား	၉၀၄	ကျန်းမာရေးဌာန
၄	ကျန်းမာရေး	ကျန်းမာရေးဆရာမ	ကျား	၉၀၄	ကျန်းမာရေးဌာန
၅	ပညာရေး	အထက်တန်းကျောင်း	ကျား မ	၉၀၄	ကျန်းမာရေးဌာန
၆	လျှပ်စစ်မီးလင်းရေး	လျှပ်စစ်မီး	ကျား၊ မ	၉၀၄	CDD
၇	အခြား	အပ်ချုပ်	မ	၉၀၄	DRD

		ဇာတိပန်းတိုင်သင်တန်း			
၈	အခြား	စိမ့်စမ်းရေဖြင့်ရေပေး ဝေရေးလုပ်ငန်း	မ	၉၀၄	CDD

#####