

ပြည်ထောင်စု သမ္မတမြန်မာနိုင်ငံတော် အစိုးရ

စိုက်ပျိုးရေး ၊ မွေးမြူရေးနှင့်ဆည်မြောင်းဝန်ကြီးဌာန

ကျေးလက်ဒေသဖွံ့ဖြိုးတိုးတက်ရေး ဦးစီးဌာန

တနင်္သာရီမြို့နယ်



လူထုဗဟိုပြု စီမံကိန်း

National Community Driven Development Project

(NCDDP)



ကျေးရွာဖွံ့ဖြိုးရေး အစီအစဉ်

Village Development Plan (VDP)

အော်ကြီးကျေးရွာ၊ ဆင်ခြေဖုံးကျေးရွာအုပ်စု

၂၀၁၇ ခုနှစ်

တနင်္သာရီမြို့နယ်

အော်ကြီးကျေးရွာ၊ ဆင်ခြေဖုံးကျေးရွာအုပ်စု၊ တနင်္သာရီမြို့နယ်

မာတိကာ

| | | |
|-----|--|-------|
| ၁။ | မြို့နယ်မြေပုံ | ၃ |
| ၂။ | ကျေးရွာအုပ်စုပြမြေပုံ (တည်နေရာ) | ၄ |
| ၃။ | အုပ်စုတွင်ပါဝင်သောကျေးရွာများစာရင်း | ၅ |
| ၄။ | ကျေးရွာအခြေခံအချက်အလက်များ | ၆ |
| ၅။ | လူထုပူးပေါင်းပါဝင်သော လူမှုဆန်းစစ်ခြင်းနှင့် အကဲဖြတ်ခြင်းလုပ်ငန်းစဉ် (PSA/PRA) အကျဉ်းချုပ်ဖော်ပြချက် | ၇ |
| ၆။ | ကျေးရွာဖွံ့ဖြိုးရေးအစီအစဉ်အတွက်အသုံးပြုခဲ့သော PRA tools များနှင့် တစ်ခုချင်းစီအတွက် သုံးသပ်ချက်များ | ၈-၂၂ |
| ၇။ | ကျေးရွာအချက်အလက်(ပုံစံ-၁)၊ ပထမအကြိမ်အစည်းအဝေးမှတ်တမ်း | ၂၃-၂၆ |
| ၈။ | စီမံကိန်းစက်ဝန်းအချိန်ဇယား(ပုံစံ-၂) | ၂၇ |
| ၉။ | ကျေးရွာဖွံ့ဖြိုးရေးဦးစားပေးအစီအစဉ်(ပုံစံ-၃)၊ ဒုတိယအကြိမ်အစည်းအဝေးမှတ်တမ်း | ၂၈-၃၀ |
| ၁၀။ | ကျေးရွာအုပ်စုစီမံကိန်းလုပ်ငန်းခွဲရွေးချယ်ခြင်း(ပုံစံ-၄)၊ အုပ်စုအစည်းအဝေးမှတ်တမ်း | ၃၁-၃၃ |
| ၁၁။ | ကော်မတီဝင်များ ရွေးချယ်ခြင်းနှင့် ကျေးရွာဖွံ့ဖြိုးရေး အစီအစဉ်ဆောင်ရွက်မှုမှတ်တမ်းဓာတ်ပုံများ | ၃၄ |
| ၁၂။ | ကျေးရွာကော်မတီဝင်များစာရင်း | ၃၅ |
| ၁၃။ | ကျေးရွာအုပ်စုကော်မတီဝင်များစာရင်း | ၃၆ |
| ၁၄။ | ဦးစားပေးကဏ္ဍအလိုက် လုပ်ငန်းများ အကျဉ်းချုပ် | ၃၇ |

၁။ တနင်္သာရီမြို့နယ်ပြ မြေပုံ

တနင်္သာရီမြို့နယ်၊ ကျေးရွာအုပ်စုများပြမြေပုံ

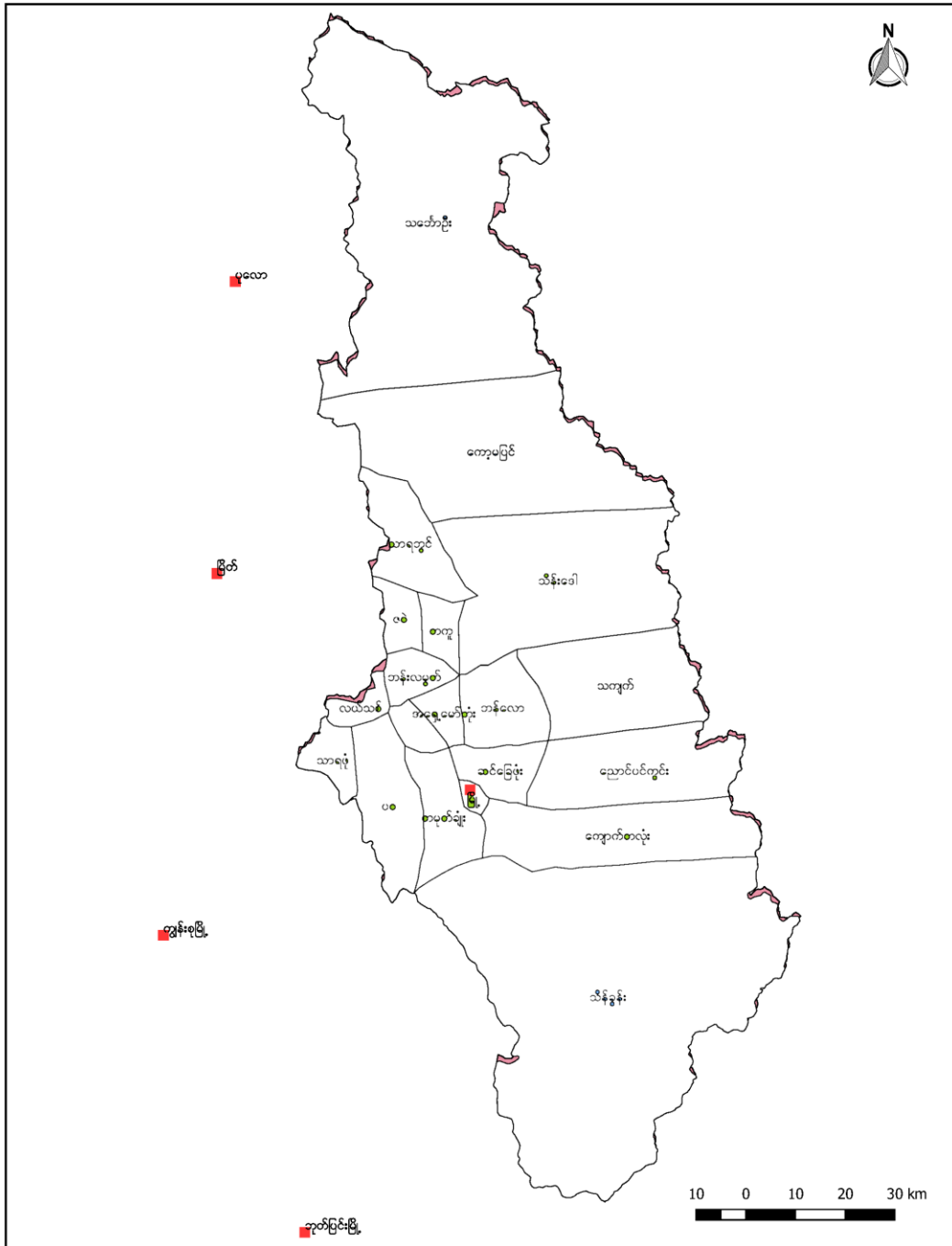

၂။ဆင်ခြေပုံးကျေးရွာအုပ်စုပြမြေပုံကြမ်း

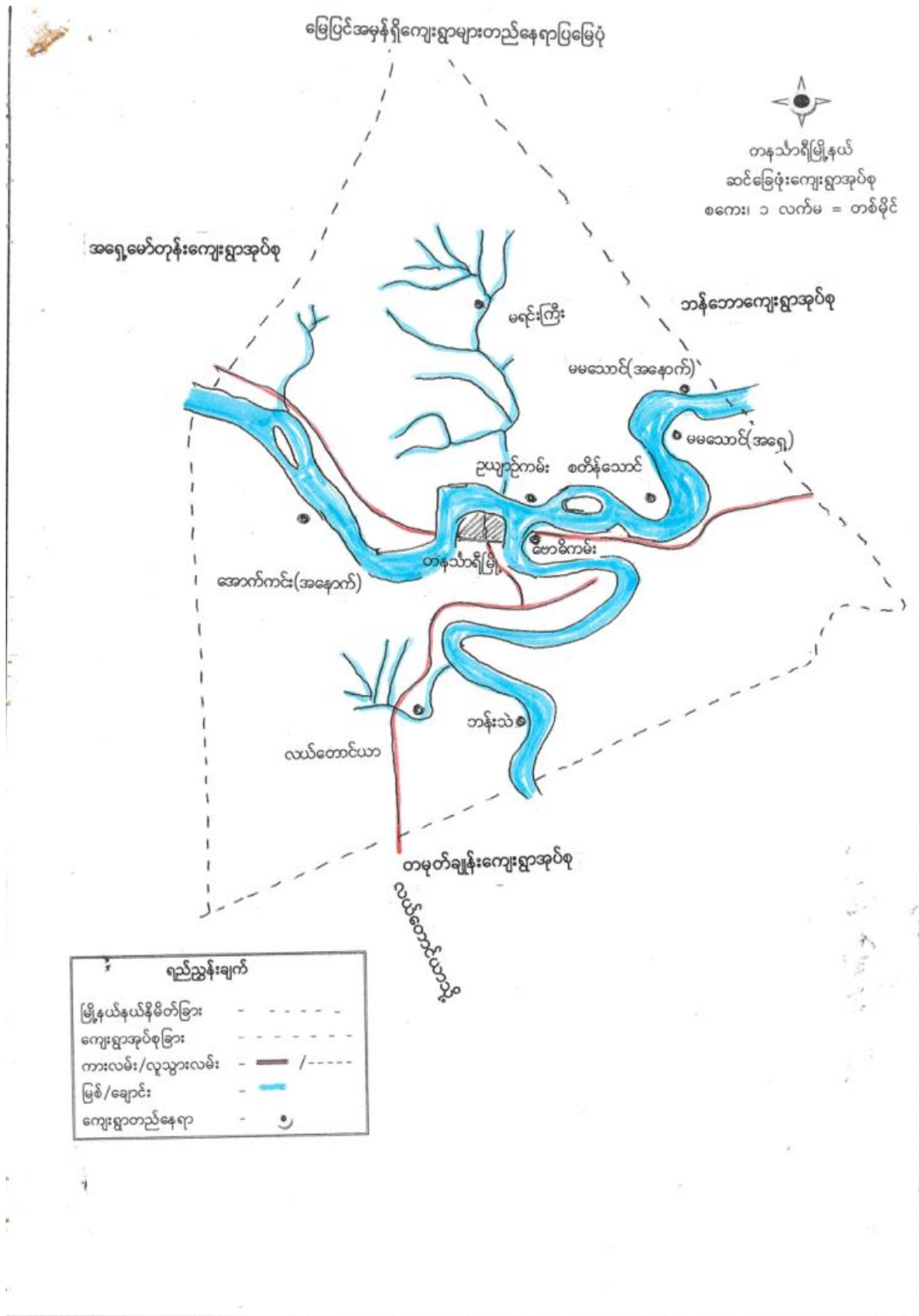

၃။ အုပ်စုတွင်ပါဝင်သောကျေးရွာများစာရင်း

၁။ လယ်တောင်ယာရွာ

၂။ အောက်ကင်းအရှေ့

၃။ အောက်ကင်းအနောက်

၄။ အော်ကြီး

၅။ အောက်ကင်ကျွန်း

၆။ မရင်းကြီးရွာ

၇။ ဘန်းသဲ

၈။ ဗောဓိကမ်း

၉။ ဥယျာ ဥ်ကမ်း

၁၀။ သာယာကုန်း

၁၁။ စတိန်သောင်

၁၂။ မမသောင်အရှေ့

၁၃။ မမသောင်အနောက်

၄။ကျေးရွာအခြေခံအချက်အလက်

အောက်ကြီး၊ ဂျေး၊ ရွာ အခြေခံအချက်အလက်များ

အောက်ကြီး၊ ဂျေး၊ ရွာသည် မဟာလူမျိုး၊ ဟား၊ ဧတိုင်၊ ကြီး၊ ဗုဒ္ဓ
 ဘာသာကို ကွယ်ကြသည်။ လူဦးရေ (၁၅၁) ယောက်ရှိပြီး နိမိတ်ထောင်စု
 (၃၃) နိမိတ်ရှိပါသည်။ (၆၅) ဒွန်ထက် သက်ကြီး၊ ပွယ်ကျီး^{လှည်း} (၆၁) ယောက်ရှိ
 ပါသည်။ ကျား၊ ဂျေး၊ ရွာ အနီးတွင် ဖြတ်ထောင်စုလယ်၊ မကြီး၊ ဒုံကေး၊ တွင် တည်ရှိ
 တွင်၊ ဗဟိုဒုံ (၄) မျှင် ကွာဝေးပါသည်။ ကြားချိန်က၊ ဖြစ် ဖိနပ် (၂၀) ဘာဂီပါ
 သည်။ ရေကြီးခြင်း ကြောင့် ဘေးသက်ဝန်းက၊ ကန္တာရတန်းများနဲ့ လည်း ကြီးကျယ်
 ပါသည်။ ကျား၊ ဂျေး၊ ရွာသည် အထွေထွေအုပ်ချုပ်ရေး ဦးစီးဌာန (၆၈၁)
 မှ မွတ်တယ်၊ ဝါးတား မှာ ရှိပြီး ဖြစ်ပါသည်။ ကျား၊ ဂျေး၊ ရွာ အနီးကမ်း
 ပွားရေ၊ လယ်ငါး၊ ပွား ကွယ်၊ အိလယ်ငါး၊ ဒုံလယ်လယ် လယ်ငါး ထို့ဖြစ်ပါသည်။
 ချား၊ ဘာ နိမိတ်ခြေ (၆) နိမိတ်၊ ကလယ်ကလယ် (၁၇) ဒုံစ၊
 အင်း၊ ဂျေး၊ နိမိတ်ခြေ (၈) နိမိတ်ရှိပါသည်။

၅။ လူထု

ပူးပေါင်းပါဝင်သော လူမှု ဆန်းစစ်ခြင်းနှင့် အကဲဖြတ်ခြင်း လုပ်ငန်းစဉ် (PSA/PRA) အကျဉ်းချုပ်

လူထုပူးပေါင်းပါဝင်ဘောလှူပွဲဆန်းစစ်ခြင်း နှင့် အကဲဖြတ်ခြင်း လုပ်ငန်းစဉ် PRA အကျဉ်းချုပ်

| စဉ် | အကြောင်းအရာ | ရက်စွဲ/တစ်နှစ် | ကျွေးပေးသူ | တက်ရောက်သူ | | | အဓိကအဖွဲ့ဝင်များ |
|-----|------------------------------|----------------|-------------|------------|----|--------|---|
| | | | | ကျား | မ | ပေါင်း | |
| ၁ | ခွဲစွဲစာဖြန့်ဖြူးပေးခြင်း | 13.2.17 | ကျေးရွာလူထု | 13 | 22 | 35 | ပိုင်ဆိုင်မှုများကိုစစ်ဆေးခြင်း၊ စာရွက်အမှတ်အသားများ |
| ၂ | ကျေးရွာမြေပုံ | 13.2.2017 | ကျေးရွာလူထု | 13 | 22 | 35 | ပထမမြေအစီအစဉ်၊ အခြေခံအဆောက်အအုံများ၊ လမ်းများ၊ ချောင်းများ။ |
| ၃ | အဖွဲ့အစည်းများ၏ အကျိုးပြုမှု | 13.2.2017 | ကျေးရွာလူထု | 13 | 22 | 35 | ကျေးရွာလူထုအဖွဲ့များ၊ လွှတ်တော်များ၊ နိုင်ငံရေးအဖွဲ့များ၊ ကျေးရွာအဖွဲ့များ။ |
| ၄ | ပစ္စည်းအစုံ | 13.2.2017 | ကျေးရွာလူထု | 13 | 22 | 35 | အမျိုးမျိုးသော အဖွဲ့အစည်းများ၊ အဖွဲ့အစည်းများ။ |
| ၅ | ရာသီခွင်မြေပုံအစုံ | 13.2.2017 | ကျေးရွာလူထု | 13 | 22 | 35 | ကျေးရွာအဖွဲ့များ၊ အဖွဲ့အစည်းများ၊ လူထုအဖွဲ့များ။ |
| ၆ | အဖွဲ့အစည်းများ၏ အကျိုးပြုမှု | 13.2.2017 | ကျေးရွာလူထု | 13 | 22 | 35 | အဖွဲ့အစည်းများ၏ အကျိုးပြုမှုကို စစ်ဆေးခြင်း၊ စာရွက်အမှတ်အသားများ |
| ၇ | ပိုင်ဆိုင်မှုအကျိုးပြုမှု | 13.2.2017 | ကျေးရွာလူထု | 13 | 22 | 35 | ကျေးရွာအဖွဲ့များ၏ ပိုင်ဆိုင်မှုများကို စစ်ဆေးခြင်း |

၆.၁။ လူမှုရေးအရင်းအမြစ်ပြုပြင်မှု

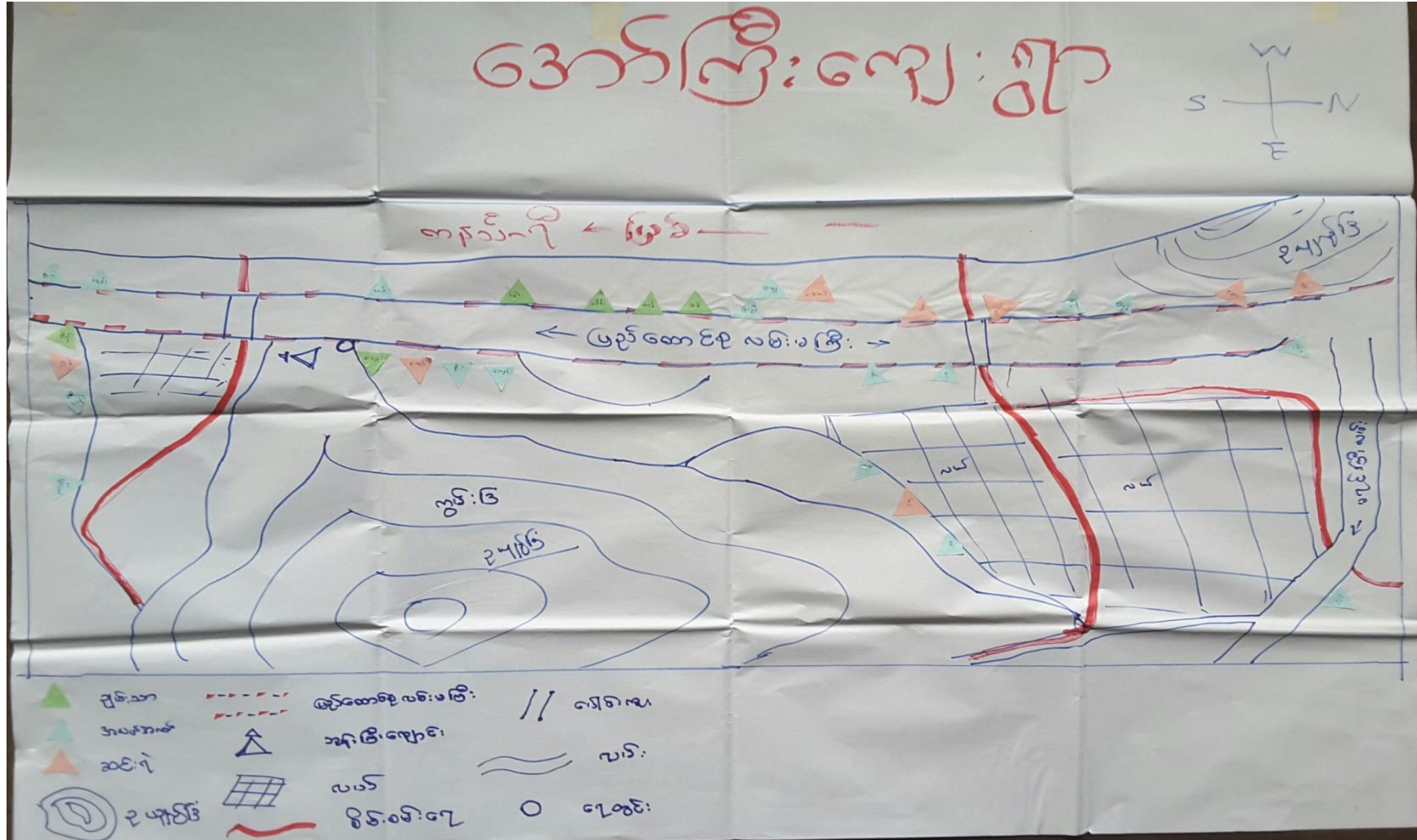

ဒေသကြီးကျေးရွာ၊ ဆင်ခြေပုံးကျေးရွာအုပ်စု၊ တနင်္သာရီမြို့နယ်

လူမှုရေးအရင်းအမြစ်ပြုပြင်ဆင်ယင်ရေး

အောက်ကြီး၊ ဂျော့၊ ရွာ မြေပုံ သုံး သပ်ချက်

အောက်ကြီး၊ ဂျော့၊ ရွာ သည် ဖြည့်ထောင် ခုလပ် : မကြီး၊ နှိုင်းတွင်
 တည်ရှိနေ ပါ သည်။ အောက် ကျယ်တွင် တနင်္သာရီမြစ် ကြီး ဝှိုမြို့၊ အရှေ့
 ကလပ် ကက်တွင် ရွာသာ၊ ဝှို နှစ် လယ် များ ၊ ဥယျာဉ်ခြံ များ၊ ချိုက်ပျိုး ထား သည်
 ရွာတွင် ကျို မြစ် ကြီး၊ အရှေ့ ကက် မှ အောက်ကက် တနင်္သာရီမြစ် သို့ ဝှို၊ နင်း
 နေ ဝါး ခိယံ၊ ဝမ်း၊ ရေချောင်း၊ နှစ်ချောင်း ဝှိုသည်။ ရွာ အရှေ့ တောင် ကက် တွင်
 ဘုန်း ကြီး၊ ဂျော့၊ တစ် ဂျော့၊ ဝှိုပါသည်။ အရှေ့ မောက်ကက် တွင် မရင်း ကြီး
 ဂျော့၊ ရွာ နှင့် ဆက်သွယ် ထား သော မြေ နီလပ်၊ ခွဲ ဝှိုသည် - ဥပမာ သာ သည် နိမ်
 ခြေ (၆) နိမ် ဝှိုမြို့၊ အလယ် ကလပ် နိမ်ခြေ (၁၇) နိမ် နှင့် နင်း ၊
 သည် နိမ်ခြေ ပေါင်း (၈) နိမ် ဝှိုပါသည် - ခုစုပေါင်း နိမ်ခြေ (၃၁) နိမ်
 ဝှိုပါသည်။

၆.၂။ ဥစ္စာနေကြွယ်ဝမှု အဆင့်သတ်မှတ်ခြင်း

ဥစ္စာနေ အဆင့်သတ်မှတ်ခြင်းဇယား

| အမျိုးအစား | ပိုင်ဆိုင်မှုများ | အရေအတွက် | % |
|----------------------------|---|----------|---------|
| ① ချမ်းသာ | • ဥယျာဉ်ခြံခြံ (၁၅ ဧက+) ၊ လယ်ယာပိုင်ဆိုင် ဆိုင်ကယ် ၊ ကား ၊ ဆော်ဗလာနီ ၊ ကွမ်းသီး ပိယာချို (3000) ၊ လယ်စိုက်ရေး | ၆ အိမ် | 19.355% |
| ② အာယယ်အာပတ် | - ဥယျာဉ်ခြံခြံ (15 မှ 10 ဧကထက်အောက်) - ဆိုင်ကယ် ၊ TV ရှိ - လယ်စိုက် (3 to 4 ဧက) - ကွမ်းသီး (1000 - ပိယာ) | 17 အိမ် | 54.838% |
| ③ ဘဝင်း (ထိခိုက်လွယ်အပ်စေ) | - အိမ် လက်လှည့်လက်စား - အိမ်ထိုင်ရာ / ဖြေထိုင်ရာ | 8 အိမ် | 25.806% |
| စုစုပေါင်း | | 31 အိမ် | 100% |

ဥစ္စာဝန်ကြွယ်ဝမှု အဆင့်သတ်မှတ်ခြင်း သုံးသပ်ချက်

ဥစ္စာဝန် အဆင့် သတ်မှတ်ခြင်း ဇယား သုံး သပ်ခြင်း

အော်ကြီးကျေးရွာ ဥစ္စာဝန် အဆင့် သတ်မှတ်ခြင်း ဇယားကို ပြန်လည်သုံး သပ်ကြည့်သောအခါ ချမ်းသာ ၊ အလယ်ဧလတ် ၊ ဆင်းရဲ ဟူ ၏ အပိုင်း (၃) ပိုင်း ခွဲခြားထားသည်။ ချမ်းသာသော အဆင့်ရှိ ပိုင်းဆိုင် မြို့များမှာ ဥယျာဉ်ခြံမြေအနံ့ဆုံး (၁၅)ဧကနှင့်လုပ်ယာများ စသည်၊ မြေယာပိုင်ဆိုင် မြို့များ ၊ ကားကိုင်ကယ်၊ လယ်တွန်စက် စသည်၊ စက် ပစ္စည်း ကိရိယာများ ရှိခဲ့ပါသည် ၊ တစ်နှစ်စာ ကွပ်သီး ပိတ်ပင်ချိန် ထွက်နှုန်း (၃၀၀၀) ပိတ်ပင်လောက် ရှိကြပါသည် ၊ အလယ်ဧလတ် ဟု သတ်မှတ်ထားသော မိသားစုအဆင့် ချမ်းသာမှု ဥယျာဉ်ခြံမြေ(၁၀) ဧကမှ (၁၅) ဧက ၊ လယ် ပိုင်ဆိုင် ဆို မြို့ (၃) ဧကမှ (၄) ဧကထိ ထိ ပိုင်ဆိုင် မြို့များ ရှိခဲ့ပါသည် ၊ တစ်နှစ်စာ လုံး ကွပ်သီး ထွက် သည် ပိတ်ပင်ချိန် (၁၀၀၀) စက် ရှိကြပါသည် ၊ ဆိုင်ကယ် ၊ TV စသည် လျှပ်စစ် ပစ္စည်း များ လည်း ရှိကြပါသည် ၊ အော်ကြီးကျေး ရွာ အထိခိုက်လွယ်ဆုံး သော ဆင်းရဲသည် ဟု သတ်မှတ်ထားသော အဆင့်တွင် မူ ကိုင်ပိုင်၊ မြေပိုင် အနံ့လယ်ရှိ ဇွဲ လက်လုပ်လက်စား စားသောက် လုပ် ကိုင်သော မြို့များ ပြစ်ပါသည် ၊ အော်ကြီးရွာ အိမ်ခြေ (၃၁) နှစ်ရှိသည် ၊ နောက် ချမ်းသာ အိမ် (၆) နှစ် (၁၉ - ၃၃%) ၊ အလယ်အလတ်အိမ်ခြေ (၁၅) နှစ် (၅၄ - ၈၃%) ၊ ဆင်းရဲအိမ်ခြေ (၈) နှစ် (၂၅ - ၈၀%) ရှိပါသည်။

၆.၃။ ကျား-မရေးရာ ကဏ္ဍ #၁။ ပိုင်ဆိုင်မှုနှင့် ခွဲခြမ်းစိတ်ဖြာမှု

| ပိုင်ဆိုင်မှု အပြုအမူ | | |
|--|---|---|
| ကျား | မ | ကျား + မ |
| <ul style="list-style-type: none"> ဥယျာဉ် မြက်ရိတ်ခက် ဆိုင်ကယ် ဆော်လဂျီ လယ် အိမ် စာဖတ်စာရင်း ကား တံ့တံ့ | <ul style="list-style-type: none"> - အင်ဂျင်နီယာ - ဖီးဒါရယ်ဆုံးပစ္စည်း - ဆိုင်ကယ် - ရွှေငွေလက် - လယ် - အိမ် / အိမ်ခြံမြေ - စက်ကိရိယာ - ဥယျာဉ် | <ul style="list-style-type: none"> - ဥယျာဉ်ခြံမြေ - ဆိုင်ကယ် - ဖုန်း - အိမ် |

| ဆုံးဖြတ်ပိုင်ခွင့် | | |
|---|---|--|
| ကျား | မ | ကျား + မ |
| <ul style="list-style-type: none"> မြက်ရိတ်ခက် | <ul style="list-style-type: none"> - အင်ဂျင်နီယာ - ဖီးဒါရယ်ဆုံးပစ္စည်း - ရွှေငွေလက် - စက်ကိရိယာ | <ul style="list-style-type: none"> - ဥယျာဉ်ခြံမြေ - ဆိုင်ကယ် - ဆော်လဂျီ - ဖုန်း - ကား - တံ့တံ့ |

ကျား-မရေးရာ ကဏ္ဍ #၁။ ပိုင်ဆိုင်မှုနှင့် ခွဲခြမ်းစိတ်ဖြာမှု သုံးသပ်ချက်

အော်ကြီးကျေးရွာ ပိုင်ဆိုင်မှု ပြုစုပေးသည့် သုံးသပ်ချက်

ပိုင်ဆိုင်မှု အိမ်ရာမှာ ပစ္စည်း (သို့မဟုတ်) အရာ တစ်ခုစာပေါ်
 ကာသုံးပြုသည်
 တိုင်း ညယ်သည် ။ အုပ်စုတိုင်းသည် ကိုယ်တိုင်သည် ။ ကမ္ဘာကို ဘေး နှင့် ကမ္ဘာကို ဘေး နှင့်
 ခိုလှုံ့ ကာသုံး ပြုသည် ပစ္စည်း များအဖြစ် ဥပမာ ခွဲခြား ချိတ်ကပ် ။ ယခု နှင့် နှစ်
 တို့ ဖြစ်သည် - ကမ္ဘာကို ဘေး များ အိမ်ရာ ကာသုံး ပြုသည် ပိုင်ဆိုင်မှု
 များ မှာ ဖြစ်ရန် ခက် ။ အော်လူလီ လယ် ။ ကား နှင့် တို့ တို့ စသည် ပစ္စည်း များ
 ဖြစ်သည် ။ ကမ္ဘာကို ဘေး အိမ်ရာ တိုင်း ညယ်သည် ပိုင်ဆိုင်မှု များ
 ခက် ။ ဖိ ဖို ချောစသည့် ပစ္စည်း ။ ရွှေငွေ ရတနာ နှင့် ခက်ကိ စသည်တို့ ဖြစ်သည် ။

အော်ကြီးကျေးရွာ အုံး ဖြတ် ပိုင်ဆိုင် ပေးသည့် သုံးသပ်ချက်

အော်ကြီးကျေးရွာ အုံး ဖြတ် ပိုင်ဆိုင် ပေးသည့် ကို လေ့လာတာ
 အခါ ဖြစ်သည့် အ တစ်ခုလုံး အပိုင်ဆိုင် မှုများကို ကျား ။ ပ ဟူ၍ အိမ်ရာ ပစ္စည်း ပ
 တိုင်း လူညီမျှ နှင့် နှစ် နှစ် နှစ် ပေါ် မှု တည်၍ များစွာ အုံး ဖြတ် အော်လူလီ
 ဖြစ်သည် ။ ကမ္ဘာကို ဘေး များ အိမ်ရာ ဘေး ကိုင်တွယ် စသည့် ပြုစုပေး ဖြစ်ရန် ခက်
 တစ်ခုတည်းသာ လိုပေမည် အုံး ဖြတ် ဝေ ဖြစ်သည် ။ ကမ္ဘာကို ဘေး များ မှာမူ နပ် ညယ်
 ခက် ။ ဖိ ဖို ချောစသည့် ပစ္စည်း များ ။ ရွှေငွေ ရတနာ များ နှင့် ခက်ကိ စသည် ပစ္စည်း
 များ အုံး ဖြတ် ပိုင်ဆိုင် ၍ ဖြစ်သည် ။ ကျင့်ကြံတာ ပိုင်ဆိုင်မှု များ ဖြစ်သည် ဥပမာ
 ခွဲခြား ။ အိမ်ကပ် ။ အော်လူလီ ။ ယခု ။ ကား နှင့် တို့ တို့ စသည် ပစ္စည်း တို့
 ကိုမူ ကမ္ဘာကို ဘေး နှင့် ကမ္ဘာကို ဘေး တို့ ။ နှစ် နှစ် လုံး အုံး ဖြတ် ယူ၍ တစ်ခု
 ပြုလုပ် မည် ဆိုပါက နှစ် နှစ် ။ အော်လူလီ ခက် ပညာ ဖြစ် မှသာ အုံး ဖြတ် ဝေ
 သည် -

၆.၄။ ရာသီခွင်ပြ ပြက္ခဒိန်

ရာသီခွင်ပြဇယား

| | ၁ | ၂ | ၃ | ၄ | ၅ | ၆ | ၇ | ၈ | ၉ | ၁၀ | ၁၁ | ၁၂ |
|--------------------------|----------|------------|-----|------|------|------|---------|---------|----------|------------|----------|---------|
| | ဇန်နဝါရီ | ဖေဖော်ဝါရီ | မတ် | ဧပြီ | မေ | ဇွန် | ဇူလိုင် | ဇူလိုင် | စက်တင်ဘာ | အောက်တိုဘာ | နိုဝင်ဘာ | ဒီဇင်ဘာ |
| ကွမ်းသီး | အိတ် | အိတ် | | | အိတ် | | | | အိတ် | | အိတ် | အိတ် |
| လယ် | | အိတ် | | | အိတ် | | အိတ် | | အိတ် | | အိတ် | အိတ် |
| အပျိုးသီး အားလပ်ချိန် | | | | အိတ် | | အိတ် | | အိတ် | | အိတ် | | |
| အပျိုးသီး အားလပ်ချိန် | | | | အိတ် | | အိတ် | | အိတ် | | အိတ် | | |
| ဝါရီရေထဲ | | | | အိတ် | | အိတ် | | အိတ် | | အိတ် | | အိတ် |

ရာသီခွင်ပြ ပြက္ခဒိန် သုံးသပ်ချက်

အော်ကြီးကျေးရွာရာသီခွင်ပြဇယား သုံး သပ်ချက်

အော်ကြီးကျေးရွာရာသီခွင်ပြဇယား ကိုဖြန့်လှည့်သုံးသပ်
 ကြည့်သောအခါ အော်ကြီးကျေးရွာသူရွာဘား များ ၏ အဓိက အသက်မွေးဝမ်း
 ကျောင်း လုပ်ငန်းများမှာ ကွမ်းဘီးလုပ်ငန်း နှင့် လတ်လှုပ်ငန်းနှစ်မျိုးသာရှိ
 သည်။ ကွမ်းဘီး ခိုက်ခြင်း ၊ ကွမ်းစောခတ်ထွင် ဂွင်းလင်းခြင်း၊ ကြွေကဆုန်
 လတွင် လုပ်ကိုင်ကြသည်။ စော်သလင်း လှိုင်တန်ဆောင်း များ လတွင်လည်း
 ကွမ်းစောကို ထပ်မံခတ်ထွင် ဂွင်းလင်းကြသည်။ ကွမ်းဘီး ကောက်ခြင်း ၊ ထု
 ခြင်း လုပ်ငန်းများကိုမူ တန်ဆောင်းပျား၊ လှေ၊ တပေါင်း လတ်လှုပ်ကိုင်
 ကြသည်။ လတ်လှုပ်ငန်းများကိုမူ ကဆုန်လ ၊ ဝါဆိုလနှင့် စော်သလင်း
 များတွင် ခပါးစိုက်ဖြင့် တန်ဆောင်းပျား၊ ဖုတ်စော် ၊ တပို့တွဲလများ တွင်
 စိတ်သိမ်းကြသည်။ ဖန်နှစ်တလလုံး ၏ အမျိုးသား နှင့် အမျိုးသမီးတို့က
 လုပ်ဆုံး ကလများ ဖြစ်စေ တန်ခူး ၊ နယုန် ၊ ဝါခေါင် ၊ သီတင်းကျွတ်လ
 (၄) လသာရှိပါသည်။ ဇန်နဝါဟလလုံး ၏ ဝင်ရောက်ကောင်းဆိုး လများ
 များ ကဆုန်လ နှင့် ဖုတ်စော်လများ ဖြစ်ကြသည်။

၆.၅။ ကျားမရေးကဏ္ဍ(၂)ပင့်ကူအိမ်ပြ မြေပုံ

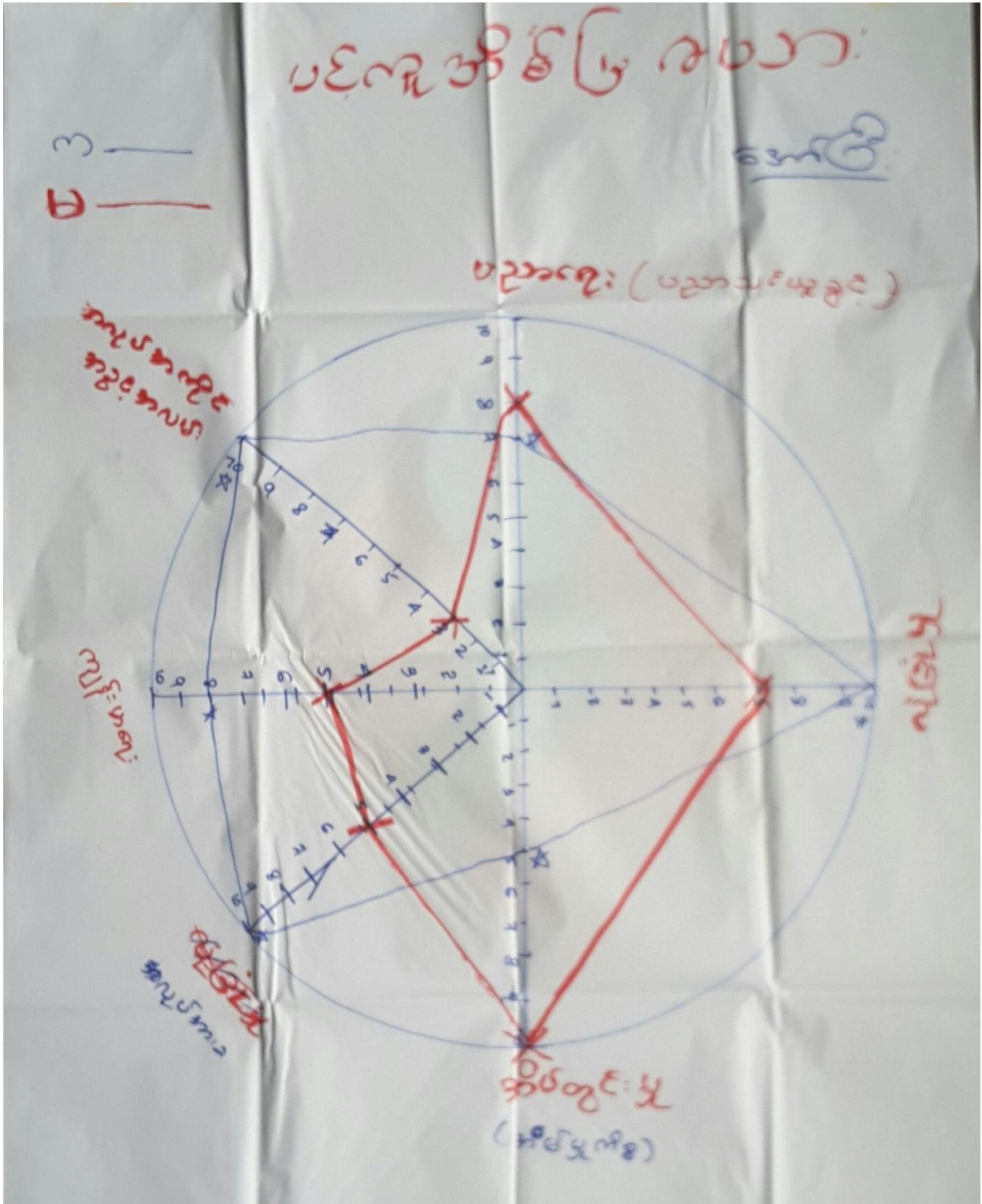

၆.၆။ Venn ချိတ်ဆက်မှုပြ မြေပုံ

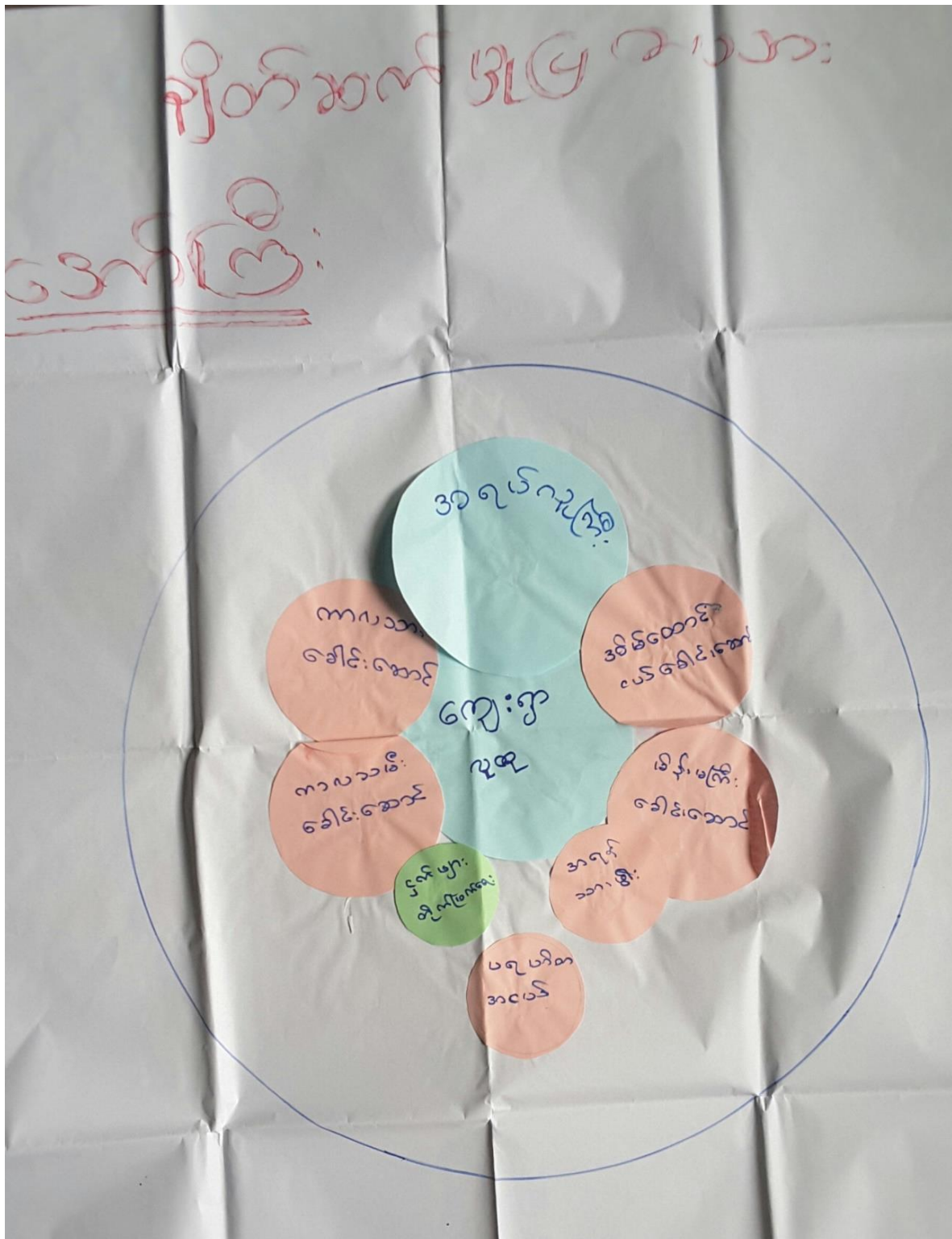

Venn ရိတ်ဆက်မှုပြ မြေပုံ သုံးသပ်ချက်

အော်ကြီးကျေးရွာ အဖွဲ့အစည်း ချိတ်ဆက်မှု ပြုလေ့ပါ။

အော်ကြီးကျေးရွာ အဖွဲ့အစည်း ချိတ်ဆက်မှု ပြုလေ့ပါ။ ကြီး
 လေ့လာသုံးသပ်ကြည့်သောအခါ အဖွဲ့အစည်း (၈) ခု ရှိပါသည်။ ထိုအဖွဲ့
 အစည်း (၈) ဖွဲ့အနက်ကျေးရွာအပေါ် လွှတ်ဖို့ ဗဟိုအဖွဲ့များ ဆုံးဖြတ်
 တောအဖွဲ့အစည်းမှာ ကလပ်လူကြီးများ ပြစ်ပါသည်။ ဥတိယကလပ် ဖို့
 နိုင်ဆုံးတော အဖွဲ့အစည်းများ မူ ကာလသား ဝေါင်းစောင်း၊ ကလပ်
 မီးဝေါင်းစောင်း၊ နိမ့်ထောင်လယ်ဝေါင်းစောင်း၊ ဝေါင်းစောင်း၊ ဝေါင်းစောင်း
 များ ပြစ်ကြသည်။ တတိယကလပ် ဖို့ နိုင်ဆုံးတော ပုဂ္ဂိုလ်များ များ
 အရံသား ဖွားဖွဲ့ပုဂ္ဂိုလ်တစ်ဖွဲ့ ပြစ်ပါသည်။ ဝေဟနကလပ် ဖို့ နိုင်ဆုံး
 တောပုဂ္ဂိုလ်များ ပြစ် ပြန်ပျား တိုက်ပျက်ရေး အဖွဲ့ ရှိပါသည်။

၇။အခက်အခဲအတားဆီး၊ ပြဿနာ၊ စိန်ခေါ်မှုများ

အမျိုးသမီးများ တစ်ပြယော အခက်အခဲများ

၇၇
 မီး
 အပိချပ်စက်

၇၆
 အိမ်ရှေ့
 အိမ်ရှေ့

အခက်အခဲ
 အခက်အခဲ

အမျိုးသားများ တစ်ပြယော အခက်အခဲများ

- ① ဝန်ထုပ်ဝန်ပိုး (သောက်ဆုံးရှုံးခြင်းပါ)
- ② ရွက်စစ်မီး (TV မကြည့်ရ၊ ကလေးများစားဖက်များမရှိ)
- ③ အိမ်ရှေ့ (အိမ်ရှေ့အိမ်အကျမရှိ)
- ④ ဆိတ်ကမ်းဝင်တား (ကမ်းခြားကတစ်အဆင့်မြင့်များ ပင်ပန်း)
- ⑤ စာကြည့်တိုက် (ဗဟုသုတရှာရန် ရှေ့ပြေးမရှိ)

၆.၈။ မျှော်မှန်းချက်များ

အော်ကြီး

မျှော်မှန်းချက်များ

ဒီကစမ်းဂေ - ဂေကောင်းဂေ

၂၄၅၆ ၈

အယျ်း သဏ္ဍိအတွက်

ဝယ်ချမ်း

အိမ်ရာ မြေ အပိုင် လှို ဝါး

နှားနေဆောင်

အော်ကြီး

မျှော်မှန်းချက်များ

၁၁၆.၅၆:၁၁၁၁

၆

ဒီကစမ်းဂေ

ဆိပ်ကမ်းဝါးဝါး

စာကြည့်တိုက်

၆.၉။ ဖွံ့ဖြိုးတိုးတက်ရေး လုပ်ငန်းများ၊ စီမံကိန်းလုပ်ငန်းခွဲများစာရင်း

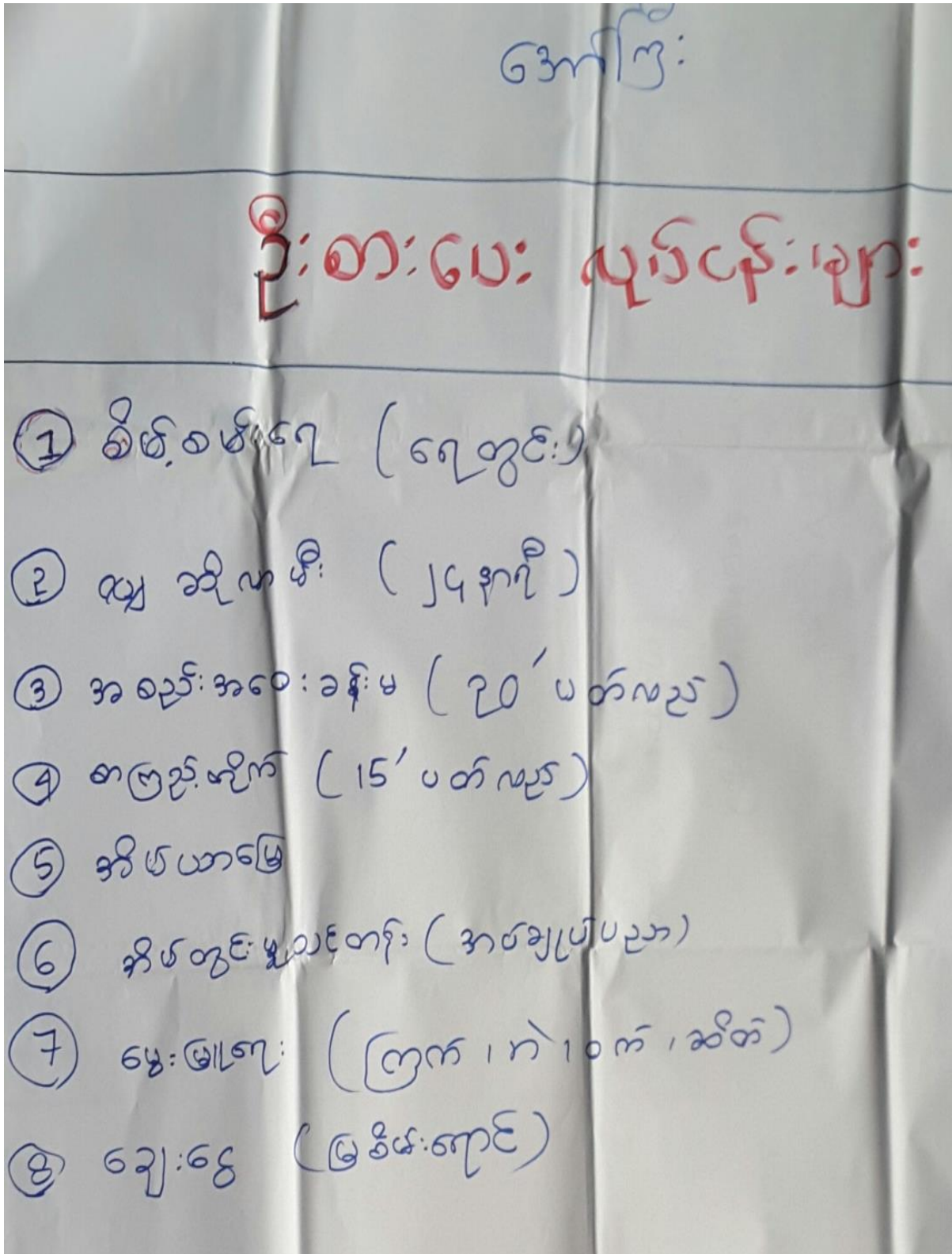

၇။ ကျေးရွာအချက်အလက်(ပုံစံ-၁)

ပုံစံ - ၁ - ၁ ကျေးရွာအခြေအလက်အလက်များ (Form PC 1)

လမ်းညွှန်ရက်၊ ကျေးရွာတပ်ရွာသို့ ပထမဆုံးစိတ်ထက်စန့်၊ သွားရောက်ဆေးအပ် လူထုစည်းရုံးရေးမှူးသည် ကျေးရွာ
 ခေါင်းဆောင်များအား ကျေးရွာအချက်အလက်များကို မေတ္တာရပ်ခံ၍ တောင်းခံရသည်။ ဤအချက်အလက်များကို စီမံကိန်း၊
 စိတ်ထက်အစည်းအဝေးစဉ်စီမံတောင်းခံရမည်။ စီမံကိန်းစိတ်ထက်အစည်းအဝေးတွင် လူထုစည်းရုံးရေးမှူးသည် ဤအချက်အလက်
 များအား စစ်ဆေးပြီး မှန်ကန်အောင်ပြုလုပ်ရမည်။ ပြီးနောက်တွင် လူထုစည်းရုံးရေးမှူးမှ သတင်းအချက်အလက်ထိခိုက်မှု၊ Tablets မှ
 တဆင့် ပြည့်စုံရမည်။

| | | |
|---|---|--|
| ကျေးရွာခေါင်းဆောင် အမည် ဦးအောင်မြင် | ကျေးရွာခေါင်းဆောင်၏ ဖုန်းနံပါတ် ၀၇၂၆၃၂၀၅၆၀၇ | လူထုစည်းရုံးရေးမှူး၏ အမည် ဦးအောင်ကျော် |
| မြစ်နယ်အုပ်စုအမည် မြစ်နယ် | မြို့နယ် ဟင်္သာစင် | ကျေးရွာအုပ်စု စင်စင် |

ကျေးရွာ
အောင်မြင်

က၊ လူဦးရေ

| လူမျိုးစု | အိမ်ထောင်စုအရေအတွက် | ကိုးကွယ်သည့်ဘာသာ | အိမ်ထောင်စုအရေအတွက် |
|--|---------------------|-----------------------|---------------------|
| လူမျိုးစု (၁) ဗမာ | ၃၃ | ဘာသာ (၁) ဗုဒ္ဓ | ၃၃ |
| လူမျိုးစု (၂) ----- | | ဘာသာ (၂) ----- | |
| လူမျိုးစု (၃) ----- | | ဘာသာ (၃) ----- | |
| လူမျိုးစုရော အခြား ----- | | ဘာသာရော ----- | |
| | အရေအတွက် | | |
| မသန်စွမ်းသူများ | | | |
| သက်ကြီးရွယ်အိုများ (၆၅ နှစ် နှင့် အထက်) | ၆ | | |
| စစ်ဘေးရှောင် | | | |

| | အမျိုးသား (အရေအတွက်) | အမျိုးသမီး (အရေအတွက်) |
|--------------------------|-------------------------|--------------------------|
| လူဦးရေ ၁၅၆ | ၈၀ | ၇၆ |
| လူမျိုးစု (၁) ဗမာ | | |
| လူမျိုးစု (၂) ----- | | |
| လူမျိုးစု (၃) ----- | | |
| အခြား ----- | | |
| အိမ်ထောင်စဦးစီး | ၂၉ | ၄ |

(ဂ) အခြေခံအထောက်အအံ့ အသုံးအဆောင်များ



| လှည့်လည်ကျောင်း | အမှတ် ခြံမိ | ကျန်းမာရေး | အမှတ် ခြံမိ | ထပ်မံအရေး အထောက် အအံ့များ | အမှတ် ခြံမိ |
|-----------------|--------------------------|---------------|--------------------------|------------------------------|-------------------------------------|
| အထက်တန်းကျောင်း | <input type="checkbox"/> | ဆေးရုံ | <input type="checkbox"/> | ဝေဝီ | <input checked="" type="checkbox"/> |
| အလယ်တန်းကျောင်း | <input type="checkbox"/> | ကျန်းမာရေးဌာန | <input type="checkbox"/> | ဘုန်းကြီးကျောင်း | <input checked="" type="checkbox"/> |
| မူလတန်းကျောင်း | <input type="checkbox"/> | ကျန်းမာရေးဌာန | <input type="checkbox"/> | ဟိန္ဒူဘုရားကျောင်း | <input type="checkbox"/> |
| မူကြိုကျောင်း | <input type="checkbox"/> | ဆေးပေးခန်း | <input type="checkbox"/> | ရေဝယ်ယူရေးကျောင်း | <input type="checkbox"/> |
| အခြား | <input type="checkbox"/> | အခြား | <input type="checkbox"/> | ဗလီ | <input type="checkbox"/> |
| မှတ်ချက် | | မှတ်ချက် | | အခြား | <input type="checkbox"/> |
| | | | | မှတ်ချက် | |

(ဂ) ကျွမ်းကျင်သူများမှတ်တမ်း (ကျေးရွာတွင်နေထိုင်သော သို့မဟုတ် တခြားရွာမှလာရောက်သော ကျွမ်းကျင်သူများ)

| (ဂ) စာသင်ကျောင်း | | | (ဂ) ကျန်းမာရေး | | | (ဂ) လက်မှုပညာရှင် | | |
|------------------|--------------------------|--------------------------|------------------------------|-------------------------------------|--------------------------|--------------------------------|-------------------------------------|--------------------------|
| | ရွာတွင်နေ ထိုင်သူ | အခြား ရွာမှ လာသူ | | ရွာတွင်နေ ထိုင်သူ | အခြား ရွာမှ လာသူ | | ရွာတွင် နေထိုင်သူ | အခြား ရွာမှ လာသူ |
| မူလတန်းပြဆရာ/မ | <input type="checkbox"/> | <input type="checkbox"/> | ဆရာဝန် | <input type="checkbox"/> | <input type="checkbox"/> | လက်သမား | <input checked="" type="checkbox"/> | <input type="checkbox"/> |
| အထက်တန်းပြဆရာ/မ | <input type="checkbox"/> | <input type="checkbox"/> | လက်ထောက် ကျန်းမာရေးမှူး | <input type="checkbox"/> | <input type="checkbox"/> | ပန်းရံ | <input type="checkbox"/> | <input type="checkbox"/> |
| အလယ်တန်းပြဆရာ/မ | <input type="checkbox"/> | <input type="checkbox"/> | အမျိုးသမီးကျန်းမာရေး ဆရာမ | <input type="checkbox"/> | <input type="checkbox"/> | လျှပ်စစ်ကျွမ်းကျင်၊ မီးသမား | <input checked="" type="checkbox"/> | <input type="checkbox"/> |
| မူကြိုဆရာ/မ | <input type="checkbox"/> | <input type="checkbox"/> | သားဖွားဆရာမ | <input type="checkbox"/> | <input type="checkbox"/> | ရေပိုက်သူယ်သူ | <input checked="" type="checkbox"/> | <input type="checkbox"/> |
| အခြား | <input type="checkbox"/> | <input type="checkbox"/> | ပြည်သူ့ကျန်းမာရေးလုပ်သား | <input checked="" type="checkbox"/> | <input type="checkbox"/> | စက်ပြင်ဆရာ | <input checked="" type="checkbox"/> | <input type="checkbox"/> |
| မှတ်ချက် | | | မှတ်ချက် | | | မှတ်ချက် | | |

(ဃ) ကျေးရွာသို့ ရောက်ရှိနိုင်သည့် လမ်းအခြေအနေ / ကျေးရွာတစ်ရွာသည် ၎င်း၏ ကျေးရွာအုပ်စုနှင့် ဆက်သွယ်ထားသော လမ်းအခြေအနေ (အောက်ပါပုံကိုရိုင်းပါ)

ကျောက်ကြမ်းလမ်း ကတ္တရာလမ်း ကွန်ကရစ်လမ်း မော်တော်ဆိုင်ကယ်လမ်း
 ကျောက်ခင်းလမ်း မြေသားလမ်း လူသွားလမ်း အခြား _____

(င) ကျေးရွာဖွံ့ဖြိုးမှုစီမံချက်

- (၁) လူထုဝဟိုပြုစီမံကိန်းမဝတင်မှို ဤကျေးရွာတွင်ကျေးရွာဖွံ့ဖြိုးမှု စီမံချက်ရှိခဲ့ပါသလား? ရှိပါသည်/မရှိပါ/မသိပါ
- (၂) ရှိခဲ့ပါလျှင် ဤစီမံချက်ကို မည်သည့် ခုနှစ်တွင်ပြင်ဆင်ခဲ့ပါသနည်း? နှစ်-----/မသိပါ
- (၃) ဤစီမံချက်ကို မြို့နယ်မှအတည်ပြုခဲ့ပါသလား? ပြုခဲ့ပါသည်/မပြုခဲ့ပါ /မသိပါ



(င) ခေါ်အကွာအဝေး

(၁) ဤကျေးရွာ၏ဝတ်မှု ငှားကျေးရွာအုပ်စု၏ဝတ်မှုအထိ ဝမ်းရိုင်းမည်မျှ ကွာဝေးသနည်း? ဝမ်းရိုင်း ၄ မိုင်

(၂) ဤကျေးရွာမှ ငှားကျေးရွာအုပ်စု၏ဝတ်မှုအထိ သွားလာရာတွင်ကြာမြင့်သည့်အချိန်

ခြောက်သွေ့ရာသီတွင်ကြာချိန် ၁၀ မိနစ် ထော်လာရုံ/မော်တော်ဆိုင်ကယ်/ခြေလှင်/လာ/မော်တော်ဆိုင်/အခြား

ရိုးရာသီတွင်ကြာချိန် ၁၀ မိနစ် ထော်လာရုံ/မော်တော်ဆိုင်ကယ်/ခြေလှင်/လာ/မော်တော်ဆိုင်/အခြား

(ဆ) ပတ်ဝန်းကျင်ဆိုင်ရာ သဘာဝဘေးအန္တရာယ်

ဤကျေးရွာတွင် ရေကြီးခြင်းကဲ့သို့ သဘာဝဘေးအန္တရာယ်ကျရောက်မှုခြင်း ရှိပါသလား။

မရှိပါ ရှိပါသည် ရှိလျှင်ဖော်ပြပါ ၁၀၀၅၆

(ဇ) ကျေးရွာတွင် ခွဲစဉ်းထားသော အဖွဲ့အစည်းများ

လူထုဝတ်မှုဖြစ်ပေါ်မှုတိုင်မီ ဤကျေးရွာတွင် ကျေးရွာဖွံ့ဖြိုးရေးအတွက် အစိုးရ (သို့) ရွာသားများကိုယ်တိုင်(သို့) စီမံကိန်းတစ်ခုခုမှ ခွဲစဉ်းထားသည့် အဖွဲ့အစည်းများရှိပါသလား။

(၁) -----

(၂) -----

(ဈ) အထွေထွေအုပ်ချုပ်ရေး ဦးစီးဌာန (GAD) မှ မှတ်တမ်းတင်ထားခြင်း

ဤကျေးရွာသည် အထွေထွေအုပ်ချုပ်ရေး ဦးစီးဌာန (GAD) မှ မှတ်တမ်းတင်ထားမှု ရှိပါသလား။

မရှိပါ ရှိပါသည်

ကျေးရွာခေါင်းဆောင်

အမည် ဦးကျော်မင်း

လက်မှတ် [Signature] နေ့စွဲ ၂၄.၁.၂၀၁၇

လူထုဝတ်မှုရေးရာမှူး

အမည် ဦးလင်းကျော်

လက်မှတ် [Signature] နေ့စွဲ ၂၄.၁.၂၀၁၇

ပထမအကြိမ်စည်းအဝေးမှတ်တမ်း

အေးကြီးကျေးရွာ
ဆင်ခြေပုံးကျေးရွာ

နေ့ရက် - ဦးကျေးကေး ဇူလိုင်

နံနက် - ၁: ၀၀ မှ ၃: ၀၀ ထိ

ရက်စွဲ - ၁: ၀၀ မှ ၃: ၀၀ စိ

အကြောင်းအရာ

“ ပထမအကြိမ် စီမံကိန်း ဖိတ်ခေါ်မှု အစည်းအဝေးကျင်းပခြင်း

လူထုမဟာမိတ်ကိန်း မှ အေးကြီးကျေးရွာ

ကျေးရွာလူထုများ အား လူထုမဟာမိတ်ကိန်းအား

ခိပ္ပာယ် ၊ ရည်ရွယ်ချက် ၊ စီမံကိန်း ၊ ဝင်ရောက်

ကိန်း လုပ်ထုံး လုပ်နည်း များ ၊ စည်းမျဉ်း စည်းကမ်း

များ ၊ ကျား ၊ ပရား ၊ ရှေးရိုးစဉ် များ ကို ဖိတ်ခေါ်ပေး

လမ်းမောင်း ၊ ချိတ်ဆက် ၊ ဆွဲဆောင် စေတနာ

တစ်စား များ စွမ်းဆောင်ရည် ကို မြှင့်တင်ပေးသည်။ ”

တက်ရောက်သူ ဦးရေ

နမူနာ - ၁၆ ယောက်

နမူနာ - ၂၀ ယောက်

စုစုပေါင်း - ၃၆ ယောက်

၈။စီမံကိန်းစက်ဝန်းအချိန်ဇယား(ပုံစံ-၂)

ပုံစံ - ၈ - ၂ - စီမံကိန်းစက်ဝန်းအချိန်ဇယား (PC 2)

လမ်းညွှန်ချက်၊ သက်ဆိုင်ရာလူထုစည်းရုံးရေးမှူး/လက်ထောက်နည်းပညာမှူးများမှ စီမံကိန်းစက်ဝန်းအဆင့်တစ်ခုစီပြီးစီးတိုင်း ကျေးရွာနှင့် ကျေးရွာအုပ်စုအတွက် ဤပုံစံကို ပြည့်သွင်းရမည်။

စည်းရုံးရေးမှူး/ဝန်ထမ်း အမည် ဦး.လင်း.ကျော်

နေ့စွဲ 27.1.2017 စက်ဝန်းအားအမှတ်ခြစ်ပါ စက်ဝန်း(၁) စက်ဝန်း(၂) စက်ဝန်း(၃)
 စက်ဝန်း(၄)

ပြည်နယ်/တိုင်း တနင်္သာရီ မြို့နယ် တနင်္သာရီ ကျေးရွာအုပ်စု အင်းဝ ကျေးရွာ အင်းဝ

| စီမံကိန်းဆောင်ရွက်မှုအဆင့်များ | နေ့စွဲ | | အစည်းအဝေးတွင်တက်ရောက်သူအရေအတွက် | | | |
|---|-------------|-----------------|---------------------------------|--------------------|---------------------|--|
| | စတင်သည့်နေ့ | ပြီးဆုံးသည့်နေ့ | အမျိုးသားအရေအတွက် | အမျိုးသမီးအရေအတွက် | အိမ်ထောင်စုအရေအတွက် | လူမျိုးစုတက်ရောက်သူအရေအတွက်နှင့် လူမျိုးစုအမည် |
| ၁။ ကျေးရွာစီမံကိန်း မိတ်ဆက်အစည်းအဝေး | 27.1.17 | 27.1.17 | 16 | 20 | 36 | ၂၃၇ 36 |
| ၂။ ကျေးရွာဖွံ့ဖြိုးရေး စီမံချက်ရေးဆွဲခြင်း အစည်းအဝေး 1 | 13.2.17 | 13.2.17 | 13 | 22 | 35 | ၂၃၇ 35 |
| ၃။ ကျေးရွာအုပ်စု လုပ်ငန်းဆုံးဖြတ်ချက်ချသည့် အစည်းအဝေး | 13.3.17 | 13.3.17 | 12 | 10 | 22 | ၂၃၇ 22 |
| ၄။ မြို့နယ်အဆင့် စီမံကိန်းရေးဆွဲရေး နှင့် အကောင်အထည်ဖော်ရေးကော်မတီ၏ စီမံကိန်း သုံးသပ်မှု အစည်းအဝေး | | | ၀၀ | ၀၀ | ၀၀ | ၀၀ |
| ၅။ မြို့နယ် စီမံကိန်းရေးဆွဲရေး နှင့် အကောင်အထည်ဖော်ရေး ကော်မတီ၏ဆုံးဖြတ်မှုကို ရွာသို့ အသိပေး အကြောင်းကြားသည့် အစည်းအဝေး | 30.4.17 | 10.4.17 | 6 | 18 | 24 | ၂၃၇ |
| ၆။ စီမံကိန်းလုပ်ငန်းခွဲစီမံချက်ရေးဆွဲခြင်း အစည်းအဝေး | 16.5.17 | 16.5.17 | 11 | 14 | 25 | ၂၃၇ |
| ၆.၁။ စီမံကိန်းလုပ်ငန်း အကောင်အထည်ဖော်ရေးအစီအစဉ် ရေးဆွဲခြင်း | 16.5.17 | 16.5.17 | 11 | 14 | 25 | ၂၃၇ |
| ၆.၂။ ဝယ်ယူရေးအစီအစဉ် ရေးဆွဲခြင်း | 16.5.17 | 16.5.17 | 11 | 14 | 25 | ၂၃၇ |

အော်ကြီးကျေးရွာ၊ ဆင်ခြေဖုံးကျေးရွာအုပ်စု၊ တနင်္သာရီမြို့နယ်

၉။ ကျေးရွာဖွံ့ဖြိုးရေးဦးစားပေးအစီအစဉ်(ပုံစံ-၃)

ပုံစံ - ၀ - ၃ ကျေးရွာဖွံ့ဖြိုးရေး ဦးစားပေးအစီအစဉ် (Form FC 3)

လက်ညှိုးနှိပ် အထုပ်(၃) ကျေးရွာဖွံ့ဖြိုးရေးဦးစားပေးအစီအစဉ်အတွက် ဦးစားပေးအစီအစဉ် ကျေးရွာဖွံ့ဖြိုးရေး အထောက်အကူပြု
ကော်မတီသည် လူထုဝန်ထမ်းများကို အကူအညီပေးရန် ဤပုံစံဖြင့် ဤပုံစံဖြင့် အစီအစဉ် ဖြည့်စွက်ရမည်။

လူထုဝန်ထမ်းများ/ပုံစံအရင်းအမြစ် **ဦးစားပေးအစီအစဉ်**

နေ့ ၁၃.၂.၂၀၁၇

ဝက်ဝန်းအား အမှတ်(၁) ဝက်ဝန်း(၂) ဝက်ဝန်း(၃) ဝက်ဝန်း(၄)

မြို့နယ်/တိုင်း **တနင်္သာရီ** | မြို့နယ် **တနင်္သာရီ** | ကျေးရွာအုပ်စု **အထွန်း** | ကျေးရွာ **အောက်**

၀။ အစီအစဉ်အား အစီအစဉ်အား အစီအစဉ်အား - ယခုလက်ရှိအခြေအနေတွင် ဤကျေးရွာဖွံ့ဖြိုးရေးဦးစားပေးအစီအစဉ်
အစီအစဉ်အား အစီအစဉ်အား အစီအစဉ်အား (အမျိုးသား/သမီး အနည်းဆုံးအစီအစဉ် ၅ ရပ်စေပါ)

| အမျိုးသား အဖွဲ့မှ တင်ပြသော အစီအစဉ်အား အစီအစဉ်အား | အမျိုးသမီး အဖွဲ့မှ တင်ပြသော အစီအစဉ်အား အစီအစဉ်အား |
|--|---|
| ၀။ ဘက် ၁၂.၆၇ အစီအစဉ် | ၀။ ဘက် ၁၂.၆၇ အစီအစဉ် |
| ၂။ သစ်၊ ခလေး၊ စာပေ၊ ဂန္ထဝင်၊ ဂန္ထဝင် | ၂။ ဦးစားပေးအစီအစဉ်၊ စာပေ၊ ဂန္ထဝင် |
| ၃။ အစီအစဉ် အစီအစဉ် | ၃။ အစီအစဉ် အစီအစဉ် |
| ၄။ အစီအစဉ် အစီအစဉ် | ၄။ အစီအစဉ် အစီအစဉ် |
| ၅။ အစီအစဉ် အစီအစဉ် | ၅။ အစီအစဉ် အစီအစဉ် |

၀။ မျှော်မှန်းခြင်း - နောင်လာမည့် (၅) နှစ်အတွင်း ကျေးရွာဖွံ့ဖြိုးရေး မျှော်မှန်းလျာထားချက်များအား တင်ပြပါ။

| အမျိုးသားအဖွဲ့မှ တင်ပြသော မျှော်မှန်းချက်များ | အမျိုးသမီးအဖွဲ့မှ တင်ပြသော မျှော်မှန်းချက်များ |
|---|--|
| ၀။ သစ်၊ ခလေး (၁၂) ဂန္ထဝင် | ၀။ အစီအစဉ် (၁၂) ဂန္ထဝင် |
| ၂။ အစီအစဉ် (၁၂) ဂန္ထဝင် | ၂။ အစီအစဉ် (၁၂) ဂန္ထဝင် |
| ၃။ အစီအစဉ် (၁၂) ဂန္ထဝင် | ၃။ အစီအစဉ် (၁၂) ဂန္ထဝင် |
| ၄။ အစီအစဉ် (၁၂) ဂန္ထဝင် | ၄။ အစီအစဉ် (၁၂) ဂန္ထဝင် |
| ၅။ အစီအစဉ် (၁၂) ဂန္ထဝင် | ၅။ အစီအစဉ် (၁၂) ဂန္ထဝင် |

၀။ လူထုဝန်ထမ်း၏ လာမည့် (၄) နှစ်အတွက် အကူအညီပေး ဦးစားပေး ဖွံ့ဖြိုးတိုးတက်မှု လုပ်ငန်း အစီအစဉ်များအား ဖော်ပြပါ။

| အဆင့် | ကျေးရွာအတွက် ဦးစားပေး ဖွံ့ဖြိုးတိုးတက်မှု လုပ်ငန်းစဉ်များ | အစီအစဉ် (အမျိုးသားများ/ အမျိုးသမီးများ/ အမျိုးသား+ အမျိုးသမီး) | စနစ်များကုန်ကျ စရိတ် | အကူအညီပေးခွင့်ရှိသူ စနစ်များဖြင့် အရေအတွက် |
|-------|---|--|----------------------|--|
| ၀။ | အစီအစဉ် (၁၂) ဂန္ထဝင် | ကျား/ ၁၀ | | 156 |
| ၂။ | အစီအစဉ် (၁၂) ဂန္ထဝင် | ကျား/ ၁၀ | | 156 |
| ၃။ | အစီအစဉ် (၁၂) ဂန္ထဝင် | ကျား/ ၁၀ | | 156 |
| ၄။ | အစီအစဉ် (၁၅) | ကျား/ ၁၀ | | 156 |
| ၅။ | | | | |

ဃာ့ လူထုဝန်ထမ်းဆောင်ရေး ဝန်ထမ်း (၄) နှစ်အတွက် အကဲဖြတ်ချက်ပေးပေးခြင်း ဖွဲ့စည်းတင်ပြမှု လုပ်ငန်း ဆောင်ရွက်မှုအစီရင်ခံစာ

| အမျိုးအမည် | ကျေးဇူးတင်ပေးခြင်း ဖွဲ့စည်းတင်ပြမှု လုပ်ငန်း | အဆိုပြုသူ (အဆိုပြုသူ/အဆိုပြုသူ/အဆိုပြုသူ) | အဆိုပြုသူ |
|------------|--|---|-----------|
| ၀ | အဖွဲ့ဝင် | အဖွဲ့ဝင် | အဖွဲ့ဝင် |
| ၂ | စက်မှုရေးရာ | ၂ | |
| ၃ | အဖွဲ့ဝင် | အဖွဲ့ဝင် | |
| ၄ | အဖွဲ့ဝင် | ၂ | |
| ၅ | | | |

ခေါင်းဆောင်၊ ကျေးဇူးတင်ပေးခြင်းအထောက်အကူပြုကော်မတီမှ အတည်ပြုသည်။

အမည် ဒေါ်ကြည်ဖြူ လက်မှတ် [Signature] နေ့စွဲ ၂၀၁၇

ဒုတိယအကြိမ် အစည်းအဝေးမှတ်တမ်း

ကော်မတီကြီးကြီး
ကပ် ရွေးကောက်ပွဲ

နေ့ရက် - ဇူလိုင်လ ၁၅ ရက်

အချိန် - ၈:၃၀ မှ ၁၁:၀၀ ထိ

ရက်စွဲ - ၁၃.၇.၂၀၁၇

အကြောင်းအရာ "

" ကော်မတီကြီးကြီး ရေး ခြံချက် ရေး ဆွဲခြင်း စတင် စာရေး
ကော်မတီကြီး ရေး ခြံချက် ရေး ဆွဲခြင်း စတင် စာရေး
ကို ကော်မတီကြီး ရေး ခြံချက် ရေး ဆွဲခြင်း စတင် စာရေး
များ ပြုလုပ်သည်။ ကော်မတီကြီး ရေး ခြံချက် ရေး ဆွဲခြင်း
လုပ်ငန်း တစ်ခုများ ရှင်းပြ ကော်မတီကြီး ရေး ခြံချက်
များကို အများ သဘောတူညီမှုဖြင့် ရေး ခြံချက်သည်
ဝင် ပြန် ကော်မတီကြီး ရေး ခြံချက် အခက်အခဲ ပြန်
မျှ ချက်များ ဖော်ထုတ်ကာ ဇူလိုင်လ ၁၅ ရက် မှစ၍
ရေး ခြံချက်သည် ကော်မတီကြီး ရေး ခြံချက် အခက်အခဲ
အား လျှော့ချ ဖြစ်စေရန် ကော်မတီကြီး ရေး ခြံချက်
ထိတ်ရွတ်လေး ဖြစ် ပြန်ပါသည်။

ကော်မတီကြီးကြီး ရေး

- ကျား - ၁၃
- မ - ၂၂
- ပေါင်း - ၃၅

၁၀။ ကျေးရွာအုပ်စုစီမံကိန်းလုပ်ငန်းခွဲရွေးချယ်ခြင်း(ပုံစံ-၄)



ပုံစံ - ၈ - ၄ ကျေးရွာအုပ်စုစီမံကိန်းလုပ်ငန်းခွဲရွေးချယ်ခြင်းပုံစံ (Form PC 4)

လမ်းညွှန်ချက်၊ စီမံကိန်းလုပ်ငန်းခွဲရွေးချယ်မှုအစည်းအဝေးပြီးနောက်တွင် ကျေးရွာအုပ်စုမှ CF/TFတို့၏ အကူအညီရယူ၍ ကျေးရွာစီထောက်ကော်မတီမှ အဆိုပါပုံစံအား ပြည့်စုံအောင်ဖြည့်သွင်းရမည်။ ဤပုံစံအား ပြည့်စုံစွာဖြည့်သွင်းပြီးပါက ကျေးရွာအုပ်စုဖွံ့ဖြိုးတိုးတက်ရေးစီမံချက်တွင် TPIC သို့မဟုတ်ရန်အတွက် နောက်ဆက်တွဲအဖြစ် ထားရှိရမည်။ CF မှ ကျေးရွာတစ်ရွာချင်းစီ၏ စီမံကိန်းလုပ်ငန်းခွဲဆိုင်ရာ အချက်အလက်များကို MIS သို့ထည့်သွင်းရမည်။ (ယခုစီမံကိန်းလုပ်ငန်းခွဲ မလုပ်ကိုင်သော ကျေးရွာများ မပါဝင်ပါ။)

ကျေးရွာစည်းရုံးရေးမှူး/ပန်ထမ်းအမည် ဦးလင်းစော (CCF) / ဒေါ်စုစု (CCF) / ဒေါ်အေးအေး (TF)
 နေ့စွဲ ၉-၂-၂၀၁၇
 ဖြည့်နှယ်/တိုင်း တနင်္သာရီ မြို့နယ် တနင်္သာရီ
 စက်ဝန်းအားအမှတ်ခြစ်ပေးပါ။ (✓) ဝက်ဝန်း(၁)၊ ဝက်ဝန်း(၂) ဝက်ဝန်း(၃) ဝက်ဝန်း(၄)
 ကျေးရွာအုပ်စု ၈၀၆၆၉၉

| ကျေးရွာအမည် | ဆောင်ရွက်မည့် လုပ်ငန်းများ | အတိုင်းအတာ | ခန့်မှန်း တိုက်ရိုက် အကျိုးခံစားခွင့် ရှိသူများ | အဆိုပြုတင်ပြသူ | ခန့်မှန်းကုန်ကျစရိတ် | | | |
|---------------|-------------------------------------|--------------------------------|---|---|------------------------|----------------------|----------------------------|------------|
| | | | | | စီမံကိန်းမှ ထည့်ဝင်မှု | ကျေးရွာမှ ထည့်ဝင်မှု | အခြားထည့်ဝင်မှု (ဖော်ပြပါ) | စုစုပေါင်း |
| စတီဂ်တောင် | စာသင်ကျောင်း ဖြေငြိမ်းခြင်း | 40' x 30' x 2' | ၇၆၅ | <input type="checkbox"/> ကျား <input type="checkbox"/> မ <input checked="" type="checkbox"/> ကျား+မ | ၆၀၀၀၀၀/ | | | |
| အောက်ကင်း (၅) | စာသင်ကျောင်း ခြံစည်းပိုဖြေ ဖြေခြင်း | 5၇' x 5' | ၁၇၅ | <input type="checkbox"/> ကျား <input type="checkbox"/> မ <input checked="" type="checkbox"/> ကျား+မ | 540000/ | | | |
| အောက်ကင်း (၆) | ကျေးရွာ အစည်း အဝေးခန်းမ | 40' x 24' x 12' | 357 | <input type="checkbox"/> ကျား <input type="checkbox"/> မ <input checked="" type="checkbox"/> ကျား+မ | ၇၀၀၀၀၀/ | | | |
| မောက်ကင်း | ကျွပ်စစ်စိမ်းလင်း ရေး (၁) | 4.5 ဧက | 357 | <input type="checkbox"/> ကျား <input type="checkbox"/> မ <input checked="" type="checkbox"/> ကျား+မ | ၈၅၀၀၀၀/ | | | |
| လယ်တောင်ယာ | ကျွပ်စစ်စိမ်းလင်း ရေး (၂) | ကျွပ်စစ်စိမ်းလင်း 8' x 7' x 6' | 1541 | <input type="checkbox"/> ကျား <input type="checkbox"/> မ <input checked="" type="checkbox"/> ကျား+မ | 1800000/ | | | |

ရာထူး ကျေးရွာအုပ်စု စီ/ထောက်ကော်မတီ ဥက္ကဋ္ဌ အမည် ဦးစွာ ရက်စွဲ
 ဖော်စပ်သူ 17.5.2017



ပုံစံ - ၈ - ၄ ကျေးရွာအုပ်စုစီမံကိန်းလုပ်ငန်းခွဲရွေးချယ်ခြင်းပုံစံ (Form PC 4)

လမ်းညွှန်ချက်၊ စီမံကိန်းလုပ်ငန်းခွဲရွေးချယ်မှုအစည်းအဝေးပြီးနောက်တွင် ကျေးရွာအုပ်စုမှ CF/TFတို့၏ အကူအညီရယူ၍ ကျေးရွာစီထောက်ကော်မတီမှ လက်မှတ်ရေးထိုးပြီး အဆိုပါပုံစံအား ပြည့်စုံအောင်ဖြည့်သွင်းရမည်။ ဤပုံစံအား ပြည့်စုံစွာဖြည့်သွင်းပြီးပါက ကျေးရွာအုပ်စုဖွံ့ဖြိုးတိုးတက်ရေးစီမံချက်တွင် TPIC သို့ ပေးပို့ရန်အတွက် မှောက်ဆက်တွဲအဖြစ် ထားရှိရမည်။ CF မှ ကျေးရွာတစ်ရွာချင်းစီ၏ စီမံကိန်းလုပ်ငန်းခွဲဆိုင်ရာ အချက်အလက်များကို MIS သို့ ထည့်သွင်းရမည်။ (ယခုနှစ်စီမံကိန်းလုပ်ငန်းခွဲ မလုပ်ကိုင်သော ကျေးရွာများ မပါဝင်ပါ။)

ကျေးရွာစည်းရုံးရေးမှူး/ဝန်ထမ်းအမည် ဦးလင်းမောင် (CF) / ဒေါ်ဓာတော (CF) / ဒေါ်စုစု (TF)
 နေ့စွဲ - ၇.၇.၂၀၁၇ ဝက်ဂန်းအားအမှတ်ခြစ်ပေးပါ။ (✓) ဝက်ဂန်း(၁) ဝက်ဂန်း(၂) ဝက်ဂန်း(၃) ဝက်ဂန်း(၄)
 မြည်နယ်/တိုင်း တနင်္သာရီ မြို့နယ် တနင်္သာရီ ကျေးရွာအုပ်စု ၁၆၀၆၅

| ကျေးရွာအမည် | ဆောင်ရွက်မည့် လုပ်ငန်းများ | အတိုင်းအတာ | ခန့်မှန်း တိုက်ရိုက် အကျိုးခံစားခွင့် ရှိသူများ | အဆိုပြုတင်ပြသူ | ခန့်မှန်းကုန်ကျစရိတ် | | | စုစုပေါင်း |
|-------------|----------------------------|---|---|---|------------------------|----------------------|--|------------|
| | | | | | စီမံကိန်းမှ ထည့်ဝင်မှု | ကျေးရွာမှ ထည့်ဝင်မှု | အခြားထည့်ဝင်မှု (ဖော်ပြပါ) ထည့်ဝင်ငွေ အမည်/အဖွဲ့ | |
| ဥယျာဉ်ကမ်း | ၈၇တွင်း (၂) တွင်း | ၆'၀ 4'၀ | ၁၂၆ | <input type="checkbox"/> ကျား <input type="checkbox"/> မ <input checked="" type="checkbox"/> ကျား+မ | ၆၀၀၀၀၀/ | | | |
| ခောက် ဖြိုး | ၆၄.၀၅.၈၇ | ၈၇၀၄ <၈'၃'၃၆> ၈၇၀၈.၀၅ <၈'၃'၃၆> ၆၅၈၇၆ <၆၈၀၀> | | <input type="checkbox"/> ကျား <input type="checkbox"/> မ <input checked="" type="checkbox"/> ကျား+မ | ၇၀၀၀၀၀/ | | | |
| | | | | <input type="checkbox"/> ကျား <input type="checkbox"/> မ <input type="checkbox"/> ကျား+မ | | | | |
| | | | | <input type="checkbox"/> ကျား <input type="checkbox"/> မ <input type="checkbox"/> ကျား+မ | | | | |
| | | | | <input type="checkbox"/> ကျား <input type="checkbox"/> မ <input type="checkbox"/> ကျား+မ | | | | |

ရာထူး ကျေးရွာအုပ်စု စီ/ထောက်ကော်မတီ ဥက္ကဋ္ဌ အမည် လွတ်မတ် ရက်စွဲ ၁၇.၇.၂၀၁၇
ဒေါ်ခင်စုစု

အုပ်စုအစည်းအဝေးမှတ်တမ်း

ဆင်ခြေဖုံး-ကုန်စု ဦးစားပေး ဖွဲ့ဖွဲ့ရေး လုပ်ငန်းများ ရွေးချယ်မှု ကစည်းကစား

နေ့စွဲ - လယ်တောင်ယာကုန်ချယ်ရေး မြို့နယ်၊
စတင်ချိန် - 9:00 am
ပြီးဆုံးချိန် - 12:00 am
ရက်စွဲ - 13. 3. 2017

အကြောင်းကရာ။ ။ ကျေးဇူးဦးစားပေး ဖွဲ့ဖွဲ့ရေး လုပ်ငန်းများ ရွေးချယ်ခြင်း

(13. 3. 2017) ရက်နေ့တွင် လယ်တောင်ယာကျေး

ဇွန်ကုန်ချယ်ရေး မြို့နယ် ဌာန ကျင်းပသော ကစည်းကစား
ပေးဆွဲခြင်းနှင့် ဦးစားပေး
ကော်မရှင်များ

- (၁) ဥပဒေရေးရာ - စာအုပ်ရေးဆွဲခြင်း (၂၅) ဘက်
- (၂) စာအုပ်ရေးဆွဲခြင်း - စာအုပ်ရေးဆွဲခြင်း (၄၀) ဘက်
- (၃) စာအုပ်ရေးဆွဲခြင်း - စာအုပ်ရေးဆွဲခြင်း (၂၀) ဘက်
- (၄) စာအုပ်ရေးဆွဲခြင်း - စာအုပ်ရေးဆွဲခြင်း (၇၀) ဘက်
- (၅) အစီအစဉ် - လျှောက်ထားခြင်း (၆၅) ဘက်
- (၆) လယ်တောင်ယာ - လျှောက်ထားခြင်း (၁၈၀) ဘက်
- (၇) စာအုပ်ရေးဆွဲခြင်း - စာအုပ်ရေးဆွဲခြင်း (၈၀) ဘက်

စာအုပ်ရေးဆွဲခြင်းနှင့် စာအုပ်ရေးဆွဲခြင်း တွင် ကုန်စု ဖွဲ့
ဖွဲ့ရေး လုပ်ငန်းများ ကြိုက်နှစ်သက်သော စာအုပ်ရေးဆွဲခြင်း
စာအုပ်ရေးဆွဲခြင်း ဖြစ်သည်။

ရွေးချယ်မှု။ ။ ကျေးဇူးဦးစားပေး ဖွဲ့ဖွဲ့ရေး လုပ်ငန်းများ ရွေးချယ်မှု
နှင့် စာအုပ်ရေးဆွဲခြင်း ဦးစားပေး ကြိုက်နှစ်သက်သော စာအုပ်ရေးဆွဲခြင်း
ကြောင်း ကုန်စုတွင် ကစည်းကစား ဌာန ဖွဲ့ဖွဲ့ရေး ဖြစ်သည်။

တက်ရောက်သူ ဦးစားပေး ။ ။ ကျား (၁၂) ၊ မ (၁၀) ၊ ပေါင်း (၂၂)

မှတ်ချက်။ ။ ကုန်စုကုန်ချယ်ရေး မြို့နယ် လယ်တောင်ယာကုန်ချယ်ရေး
မြို့နယ် စာအုပ်ရေးဆွဲခြင်း ဌာန
ကုန်စုဦးစီးဌာန
မှတ်တမ်းတင်သူ : ဒေါ်ခင်ခင်အိမ်
ကစည်းကစား : ဦးကျော်နိုင်

၁၁။ မှတ်တမ်းဓာတ်ပုံများ



၁၂။ ကျေးရွာကော်မတီဝင်များစာရင်း

ကော်မတီ ဌာ.ကော်မတီဝင် များ

| စဉ် | နာမည် | ရာထူး | ဖုန်းနံပါတ် |
|-----|-----------------|---|-------------|
| ၁ | ဦးကြည်မြင့် | ဧ/ထောက် ကော်မတီ | ၀၇၄၇၈၇၈၂၆၀ |
| ၂ | ဒေါ်မြအေး | | ၀၇၃၆၈၅၈၈၄၃ |
| ၃ | ဒေါ်ဦးစုဇော် | ကျေးရွာ စေတနာ့ဝန်ထမ်း | ၀၇၄၅၄၅၆၈၀၂၇ |
| ၄ | ဦးအေးထိုက်စိုး | | ၀၇၇၄၄၀၄၆၁၁၃ |
| ၅ | ဒေါ်ဇော်စုဇော် | ဧ/စာရင်းကိုင် | ၀၇၄၅၈၅၃၇၅၂၄ |
| ၆ | ဒေါ်နီနီသန်း | ဝဟ်ပူ ရေးဆက်ကော်မတီ | ၀၇၄၅၂၈၇၁၃ |
| ၇ | ဦးစေတီ | | ၀၇၃၆၃၆၈၇၅၃ |
| ၈ | ဒေါ်သက်သက်စိုး | ဝေပန်ကန်ပြုလုပ်ရေး ဌာ. ဧ | ၀၇၇၄၃၀၄၇၇၀၈ |
| ၉ | ဦးလေးလေး | | ၀၇၃၅၁၄၁၆၇၃ |
| ၁၀ | ဒေါ်မော်စိုး | စာရေးကြည့်ကြီး ဌာ. ရေးဆက် ကော်မတီ | ၀၇၄၇၈၇၈၂၆၀ |
| ၁၁ | ဦးအေးစုဇော် | | ၀၇၄၇၈၇၈၂၆၀ |
| ၁၂ | ဦးလှကြိုင် | လှည့်ပတ်ဖြေဖြေ ထိန်းသိမ်းရေး ဆက်ကော်မတီ | ၀၇၄၅၆၅၇၈၃၃ |
| ၁၃ | ဒေါ်ကလေးမြင့် | | ၀၇၄၅၆၃၃၃၃၃ |
| | စုစုပေါင်း - ၁၃ | ကျား - ၆ မ - ၇ | |

၁၃။ ကျေးရွာအုပ်စုကော်မတီဝင်များစာရင်း

ဆင်ခြေပုံး: ဣမ်စု ကော် မတီဝင်များ စာရင်း

| | | |
|-----|----------------|-----------------------|
| ၁။ | ဦးကျော် နိုင် | (ဣမ်စု မီထောက်) |
| ၂။ | ဒေါ်ခင်ခင်အိ | (ဣမ်စု မီထောက်) |
| ၃။ | ဒေါ် ဖြေ.ဝေ | (ဣမ်စု ကဏ္ဍာကျ) |
| ၄။ | ဦး ဖြေ.ကင် | (ကဏ္ဍာကျ: ကဖွဲ့ဝင်) |
| ၅။ | ဦး ဖြေ.အိ | (စာရင်း ကိုင်) |
| ၆။ | ဦး ဖြေ.အိ | (ကဖွဲ့ဝင်) |
| ၇။ | ဒေါ် ဖြေ.ကင် | (ကဖွဲ့ဝင်) |
| ၈။ | ဦး ဖြေ.အိ | (ကဖွဲ့ဝင်) |
| ၉။ | ဒေါ် ဖြေ.အိ | (ကဖွဲ့ဝင်) |
| ၁၀။ | ဦး ကျော် နိုင် | (ကဖွဲ့ဝင်) |
| ၁၁။ | ဒေါ် ဖြေ.အိ | (ကဖွဲ့ဝင်) |
| ၁၂။ | ဦး ဖြေ.အိ | (ကဖွဲ့ဝင်) |
| ၁၃။ | ဒေါ် ဖြေ.အိ | (ကဖွဲ့ဝင်) |
| ၁၄။ | ဒေါ် ဖြေ.အိ | (ကဖွဲ့ဝင်) |
| ၁၅။ | ဒေါ် ဖြေ.အိ | (ကဖွဲ့ဝင်) |
| ၁၆။ | ဒေါ် ဖြေ.အိ | (ကဖွဲ့ဝင်) |
| ၁၇။ | ဒေါ် ဖြေ.အိ | (ကဖွဲ့ဝင်) |
| ၁၈။ | ဒေါ် ဖြေ.အိ | (ကဖွဲ့ဝင်) |
| ၁၉။ | ဒေါ် ဖြေ.အိ | (ကဖွဲ့ဝင်) |
| ၂၀။ | ဒေါ် ဖြေ.အိ | (ကဖွဲ့ဝင်) |
| ၂၁။ | ဒေါ် ဖြေ.အိ | (ကဖွဲ့ဝင်) |
| ၂၂။ | ဒေါ် ဖြေ.အိ | (ကဖွဲ့ဝင်) |
| ၂၃။ | ဒေါ် ဖြေ.အိ | (ကဖွဲ့ဝင်) |
| ၂၄။ | ဒေါ် ဖြေ.အိ | (ကဖွဲ့ဝင်) |

၁၄။ ဦးစားပေးကဏ္ဍအလိုက် လုပ်ငန်းများ အကျဉ်းချုပ်

| ကော်မတီကြီး၏ အမိန့် | | | | | |
|---------------------|--|--------------------|------------------------------------|-----------------------|---------------------|
| စဉ် | ကျေးဉာဏ်အတွက် ဦးစားပေး ဖွဲ့စည်း တိုးတက် ဖွံ့ဖြိုးရေး ဝန်ထမ်းများ | အဆိုပြုသူ (ကျား/မ) | ခန့်မှန်း ကျွန်ုပ် ခရိုင် (ကျား/မ) | အကျိုးခံစားခွင့် ဦးရေ | အခန်းကဏ္ဍ |
| ၁ | မိမိစားရေလုပ်ငန်း | ကျား + မ | ၇၀၀၀၀၀၀ | ၁၅၆ | ရေပေးစေရေး |
| ၂ | ဆိုလာဇီ | ကျား + မ | | ၁၅၆ | ဖိုးလင်းရေ |
| ၃ | အစည်းအဝေးခန်းမ | ကျား + မ | | ၁၅၆ | အစောကအစိုး |
| ၄ | အကြည်တိုက် | ကျား + မ | | ၁၅၆ | ပညာရေး |
| ၅ | အိမ်ပညာဇာ | ကျား + မ | | ၁၅၆ | အစောကအစိုး |
| ၆ | အိမ်တွင်း မျှောစီးတန်း | မ | | ၁၅၆ | ကျေးလက် |
| ၇ | မွေးမြူရေး | ကျား | | ၁၅၆ | အာဇာနည် ဝမ်းကျောင်း |
| ၈ | ချေးငွေ (မြစ်စီးကျောင်း) | မ | | ၁၅၆ | ကျေးလက် |