

ပြည်ထောင်စု သမ္မတမြန်မာနိုင်ငံတော် အစိုးရ

စိုက်ပျိုးရေး ၊ မွေးမြူရေးနှင့်ဆည်မြောင်းဝန်ကြီးဌာန

ကျေးလက်ဒေသဖွံ့ဖြိုးတိုးတက်ရေး ဦးစီးဌာန

တနင်္သာရီမြို့နယ်



လူထုဗဟိုပြု စီမံကိန်း

National Community Driven Development Project

(NCDDP)



ကျေးရွာဖွံ့ဖြိုးရေး အစီအစဉ်

Village Development Plan (VDP)

အောက်ကင်းအနောက်ကျေးရွာ၊ ဆင်ခြေဖုံးကျေးရွာအုပ်စု

၂၀၁၇ ခုနှစ်

တနင်္သာရီမြို့နယ်

မာတိကာ

၁။	မြို့နယ်မြေပုံ	၃
၂။	ကျေးရွာအုပ်စုပြမြေပုံ (တည်နေရာ)	၄
၃။	အုပ်စုတွင်ပါဝင်သောကျေးရွာများစာရင်း	၅
၄။	ကျေးရွာအခြေခံအချက်အလက်များ	၆
၅။	လူထုပူးပေါင်းပါဝင်သော လူမှုဆန်းစစ်ခြင်းနှင့် အကဲဖြတ်ခြင်းလုပ်ငန်းစဉ် (PSA/PRA) အကျဉ်းချုပ်ဖော်ပြချက်	၇-၈
၆။	ကျေးရွာဖွံ့ဖြိုးရေးအစီအစဉ်အတွက်အသုံးပြုခဲ့သော PRA tools များနှင့် တစ်ခုချင်းစီအတွက် သုံးသပ်ချက်များ	၉-၂၂
၇။	ကျေးရွာအချက်အလက်(ပုံစံ-၁)၊ ပထမအကြိမ်အစည်းအဝေးမှတ်တမ်း	၂၃-၂၇
၈။	စီမံကိန်းစက်ဝန်းအချိန်ဇယား(ပုံစံ-၂)	၂၈
၉။	ကျေးရွာဖွံ့ဖြိုးရေးဦးစားပေးအစီအစဉ်(ပုံစံ-၃)၊ ဒုတိယအကြိမ်အစည်းအဝေးမှတ်တမ်း	၂၉-၃၂
၁၀။	ကျေးရွာအုပ်စုစီမံကိန်းလုပ်ငန်းခွဲရွေးချယ်ခြင်း(ပုံစံ-၄)၊ အုပ်စုအစည်းအဝေးမှတ်တမ်း	၃၃-၃၅
၁၁။	ကော်မတီဝင်များ ရွေးချယ်ခြင်းနှင့် ကျေးရွာဖွံ့ဖြိုးရေး အစီအစဉ်ဆောင်ရွက်မှုမှတ်တမ်းဇာတ်ပုံများ	၃၆
၁၂။	ကျေးရွာကော်မတီဝင်များစာရင်း	၃၇
၁၃။	ကျေးရွာအုပ်စုကော်မတီဝင်များစာရင်း	၃၈
၁၄။	ဦးစားပေးကဏ္ဍအလိုက် လုပ်ငန်းများ အကျဉ်းချုပ်	၃၉

၁။ တနင်္သာရီမြို့နယ်ပြ မြေပုံ

တနင်္သာရီမြို့နယ်၊ ကျေးရွာအုပ်စုများပြမြေပုံ

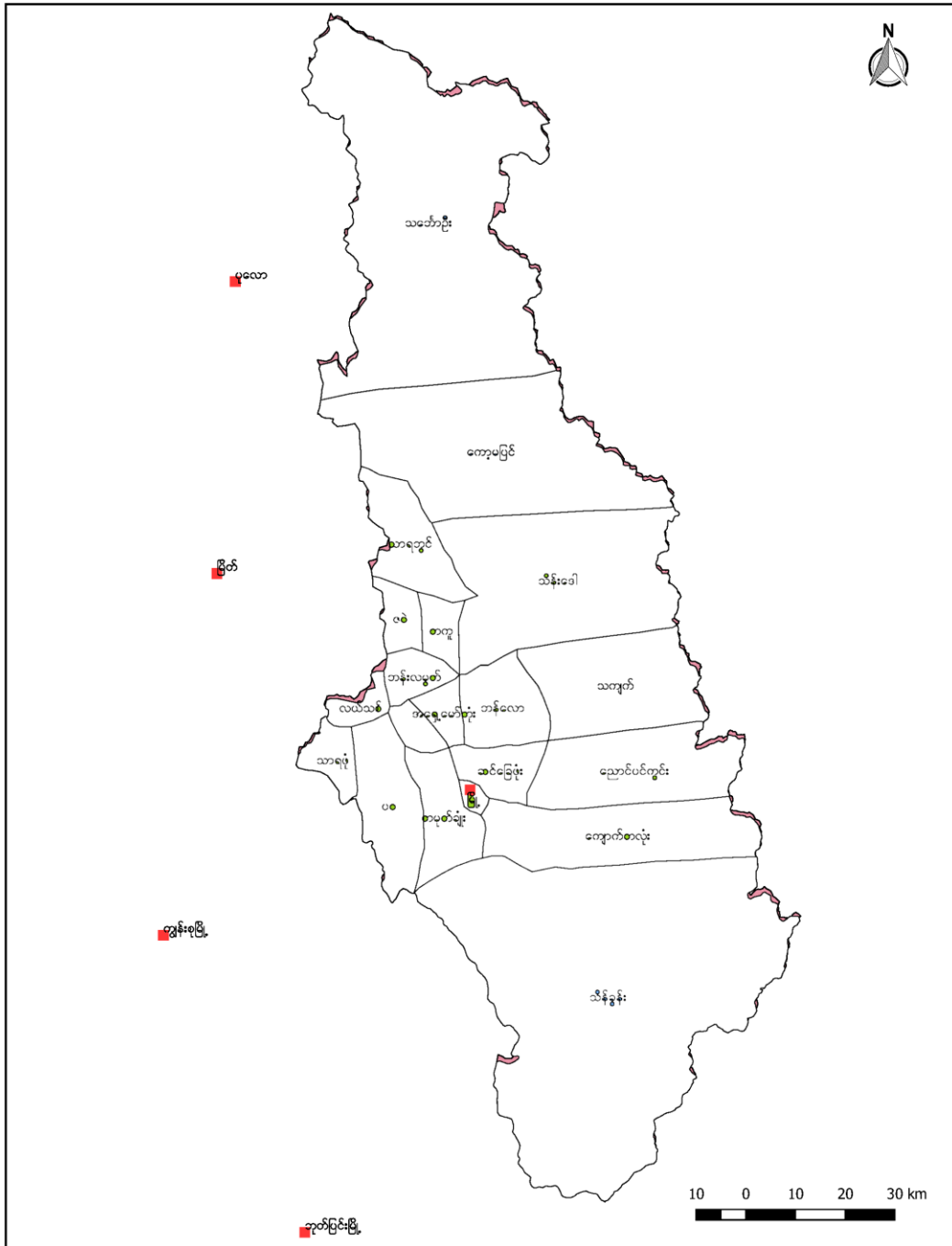

၂။ဆင်ခြေပုံးကျေးရွာအုပ်စုပြမြေပုံကြမ်း

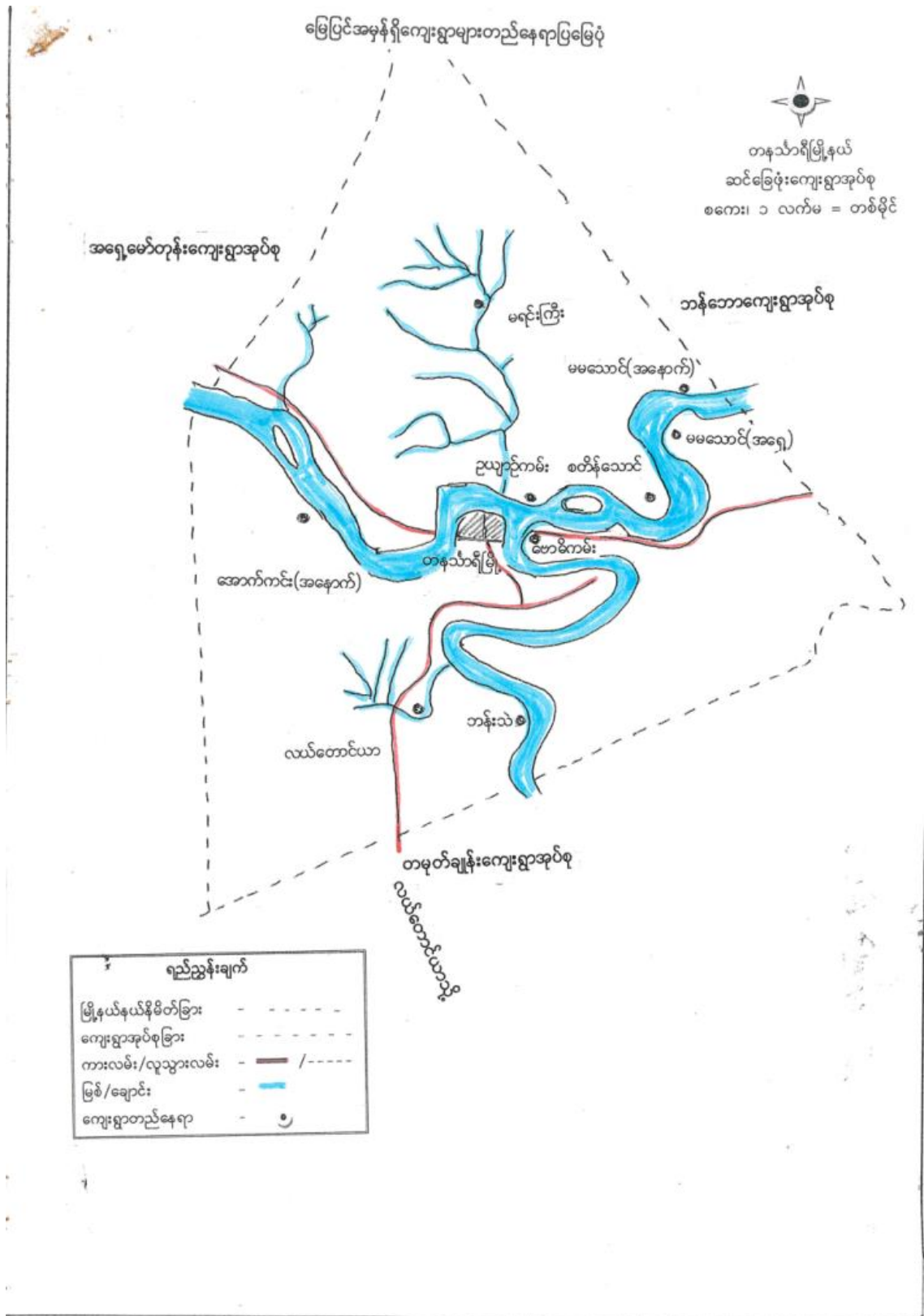

အောက်ကင်းအနောက်ကျေးရွာ၊ ဆင်ခြေပုံးကျေးရွာအုပ်စု၊ တနင်္သာရီမြို့နယ်

၃။ အုပ်စုတွင်ပါဝင်သောကျေးရွာများစာရင်း

၁။ လယ်တောင်ယာရွာ

၂။ အောက်ကင်းအရှေ့

၃။ အောက်ကင်းအနောက်

၄။ အော်ကြီး

၅။ အောက်ကင်ကျွန်း

၆။ မရင်းကြီးရွာ

၇။ ဘန်းသဲ

၈။ ဗောဓိကမ်း

၉။ ဥယျာ ဥ်ကမ်း

၁၀။ သာယာကုန်း

၁၁။ စတိန်သောင်

၁၂။ မမသောင်အရှေ့

၁၃။ မမသောင်အနောက်

၄။ကျေးရွာအခြေခံအချက်အလက်

အောက်ကင်း: အနောက်ကျေးရွာ၊ ကြေးမုံအချက်အလက် များ

အောက်ကင်း: အနောက်ကျေးရွာသည် ဗဟုလူမျိုး များ ရေထိုင်
 ကြပြီး ဗုဒ္ဓဘာသာ ကိုးကွယ်ကြသည်။ လူဦးရေစုစုပေါင်း (၃၅၇) ဦးရှိ
 ဖြစ်၍ အိမ်ကောင်စု (၇၉) ခုရှိပါသည်။ (၆၅) နှစ် နှစ် နှစ် ကထက် သက်
 ကြီးလွယ်အို (၃၀) ဦး ရှိပြီး ပဓာနိစွမ်းသူ တစ်ဦး ရှိပါသည်။ ကျေးရွာ
 အနောက်ဘက် မွေးဝမ်းကျောင်း လုပ်ငန်းများမှာ ကွမ်းခြံ လုပ်ငန်းနှင့်
 လယ်လုပ်ငန်း ဝန် ဖြစ်ပါသည်။ စီးပွားရေး အကောင်အထည် ဖြစ်ပေါ် (၂)
 ခုရှိ၍ စလယ်လက် (၃၆) ခုရှိ နှစ် နှစ် နှစ် (၂၂) ခု စုစုပေါင်း
 (၇၉) ခုရှိပါသည်။ အောက်ကင်း: အနောက်ကျေးရွာ ဗုဒ္ဓ နှင့် ကျွတ်စုအို အကွာ
 ၈၀ (၃) မိုင် ရှိပြီး ကြေးမုံအချက်အလက် (၃၀) ရှိပါသည်။ ကျေးရွာအို
 ဖော်ဖော်အို နှင့် ကယ်၊ ခက်ကျေး ယာယျများ ဖြစ်၍ အကွာကွာ ဖြစ်ပါသည်။
 ရေအိုင် ၆ နှစ် ကျော် ရောသောက်စား အစားအသောက်များ ကျွတ်စုအို နှင့်
 ခဲလှမ်းပါသည်။ အဖွဲ့အစည်းများ ကြွယ်ဝ နာမည်ယာယျ ချေး နှင့် လုပ်ငန်း အ
 ဖွဲ့လည်း ရှိပါသည်။ ကျေးရွာသည် ကျွတ်စုအို နှင့် အနောက် ပေါက် ဖြစ်
 ဖြစ်ပါသည်။

၅။ လူထု ပူးပေါင်းပါဝင်သော လူမှု ဆန်းစစ်ခြင်းနှင့် အကဲဖြတ်ခြင်း လုပ်ငန်းစဉ် (PSA/PRA) အကျဉ်းချုပ်

လူထုပူးပေါင်းပါဝင်သော လူမှုဆန်းစစ်ခြင်း နှင့် အကဲဖြတ်ခြင်း လုပ်ငန်းစဉ် PRA အကျဉ်းချုပ်

စဉ်	အကြောင်းအရာ	ရက်စွဲ	စဉ်အုပ်စု	တက်ရောက်သူ			အဓိကအဖွဲ့ဝင် ချက်
				ကျား	မ	ပေါင်း	
၁	ခန္ဓာရေးကြွယ်ဝမှု၊ ကင်၊ ဘတ်မှတ်ခြင်း	15.3.17	ကျေးရွာလူထု	19	18	37	ပိုင်ဆိုင်မှု၊ များများ ကိုယ်စားပြု၊ တာဝန်ခွဲခြားသတ်မှတ်ခြင်း
၂	ကျေးရွာမြေပုံ	15.3.2017	ကျေးရွာလူထု	19	18	37	ပထဝီမြေအစဉ်အထား၊ အခြေခံအဆောက်အအုံများ၊ လမ်းများ၊ ချောင်းများ။
၃	အဖွဲ့အစည်း ချိတ်ဆက်မှုပြုစေရန်	15.3.2017	ကျေးရွာလူထု	19	18	37	ကျေးရွာလူထုအဖွဲ့အစည်း၊ လွယ်လွယ်လျလျ ဖွဲ့စည်းပေးနိုင်စေရန်၊ လူမှုရေးအဖွဲ့အစည်းများ။
၄	ပစ္စည်းအိမ်	15.3.2017	ကျေးရွာလူထု	19	18	37	အမျိုးသား နှင့် အမျိုးသမီးတို့၏ ကား၊ ဘာချက်၊ ကားနည်းချက်များ။
၅	ရာသီခွင်မြေပြန့်နှံ့ခြင်း	15.3.2017	ကျေးရွာလူထု	19	18	37	ကျေးရွာအား များမကွာဘက်မှ လုပ်ငန်းများ၊ ကလေးများ ဆည်းကပ်လေ့ရှိခြင်း။
၆	အကဲဖြတ်ပိုင်ခွင့်ပေးခြင်း	15.3.2017	ကျေးရွာလူထု	19	18	37	အကဲဖြတ်ပိုင်ခွင့် ပြုသည့် ကျား၊ မ၊ ပိုင်ဆိုင်မှု၊ များ
၇	ပိုင်ဆိုင်မှုပြုစေရန်	15.3.2017	ကျေးရွာလူထု	19	18	37	ကျား၊ မ ပိုင်ဆိုင်မှုများ၊ ခွဲခြား ချိတ်ဆက်ခြင်း

၈.	အမျိုးသား ကခက် အခဲများ	15.3.17.	အမျိုးသား	19	-	19	အမျိုးသားများ ရှင်အိန်ဇေရုတား ကခက်အခဲများ
၉.	အမျိုးသမီး ကခက် အခဲများ	15.3.17	အမျိုးသမီး	-	18	18	အမျိုးသမီးများ ရှင်အိန်ဇေရု တားကခက်အခဲများ
၁၀.	အမျိုးသား မျှော် မှန်းချက်များ	15.3.17	အမျိုးသား	19	-	19	အမျိုးသား များ၏ မမှန်တက လည်လျက်၊ မျှော်မှန်းချက်များ
၁၁.	အမျိုးသမီး မျှော် မှန်းချက်များ	15.3.2017	အမျိုးသမီး	-	18	18	အမျိုးသမီး များ၏ မမှန်တ ကလည်လျက်ချက်၊ မျှော်မှန်း ချက်များ

၆.၁။ လူမှုရေးအရင်းအမြစ်ပြုပြင်မှု

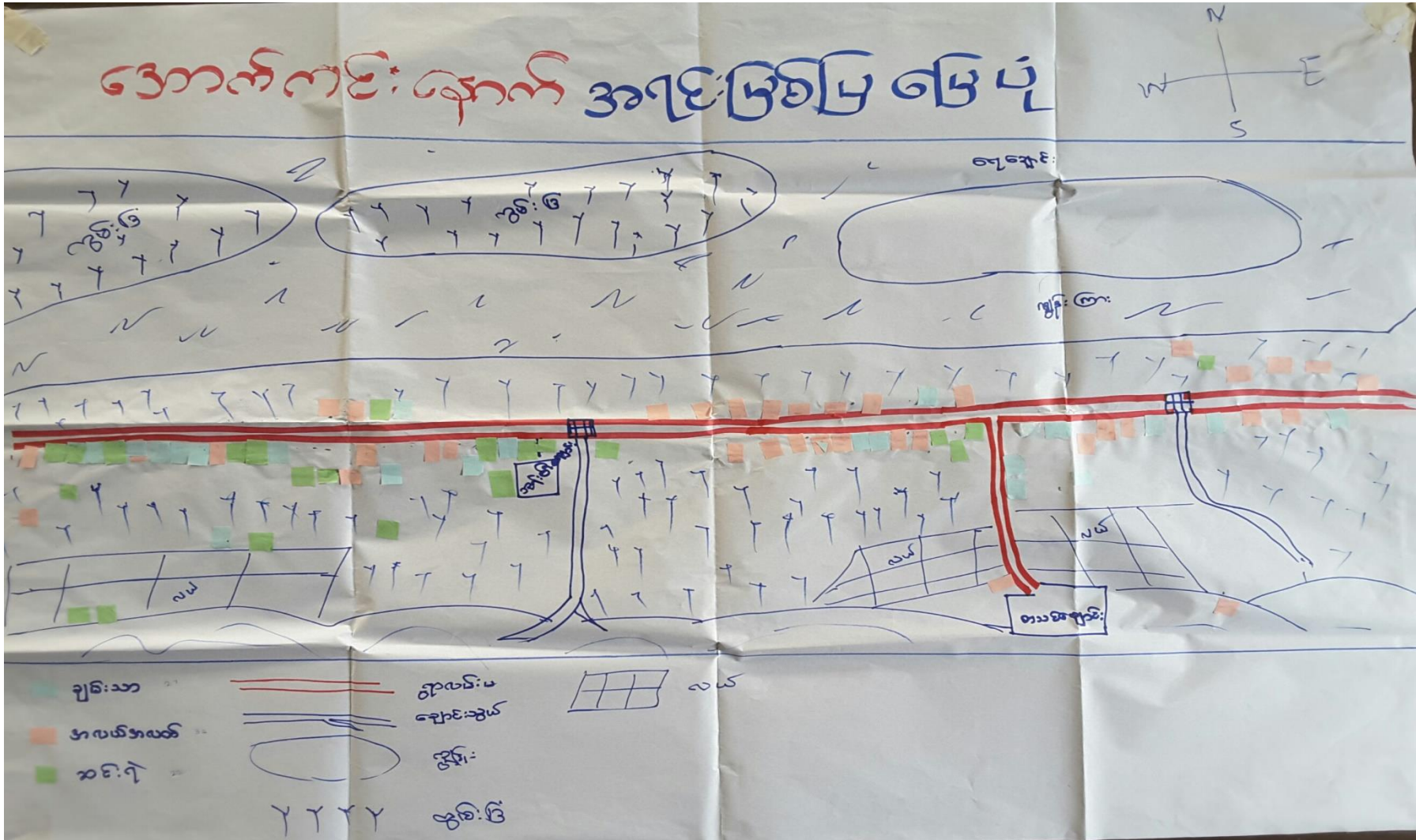

အောက်ကင်းအနောက်ကျေးရွာ၊ ဆင်ခြေဖုံးကျေးရွာအုပ်စု၊ တနင်္သာရီမြို့နယ်

လူမှုရေးအရင်းအမြစ်ပြုပြင်ဆေးသုံးသပ်ချက်

အောက်ကင်းအနောက်ကျေးရွာ၊ လူမှုရေးအရင်းအမြစ်ပြုပြင်ဆေးသုံးသပ်ချက်

အောက်ကင်းအနောက်ကျေးရွာသည် တနင်္သာရီမြစ်မကြီး၏

တောင်ကန်တွင် တည်ရှိသော ကျေးရွာတစ်ရွာဖြစ်သည်။ အရှေ့ကန်တွင်

အောက်ကင်းကျွန်းကျေးရွာ၊ အနောက်ကန်တွင် ကတေ့ကမ်းရွာ၊ တောင်

ကန်တွင် ကျွန်းခြံတောင်တန်းများ တည်ရှိပါသည်။ ရွာနယ် တနင်္သာ

ရီမြို့မှ အောက်ကင်းအနောက်ကျေးရွာသို့ ဆက်သွယ်ထားသော မြေကား

လမ်းမကြီး တည်ရှိနေပါသည်။ ကျေးရွာနယ်လမ်းမကြီး၏တောင်

ကန်ကမ်းရိုးတန်းတွင် ကျွန်းတော်ကြီးကျောင်း၊ ရွာနေရာပိုင်တွင် တောင်

ကန်သို့ သွယ်တန်းထားသော လမ်းသွယ်တစ်ခု တည်တည်တွင် မူလတန်း

စာအိမ်ကျောင်း တည်ရှိနေပါသည်။ အောက်ကန်တွင် ကျွန်းကျေးရွာသွယ်

တံတား/ကျွန်းများ ပေါ်၌ သစ်တောများ၊ ဟင်းလျက်ပင်များ စိုက်ပျိုးထား

ကြသည်။ ဥယျာဉ်ခြံခြံ များစွာမှာ လမ်းမကြီး၏ တောင်ကန်ပိုင်းတွင်

တည်ရှိသည်။ လယ်ကွင်း စိုက်ပျိုးမှုမှာ လယ်မင်းတောင်ကန်ပိုင်းတွင်

တည်ရှိသည်။ ဧရိယာ (၂၁) ဧက၊ စလယ်ကလယ် (၂၆)

ဧက၊ စခဲ (၂၂)၊ စုစုပေါင်း (၇၉) ဧက တွင်ရှိပါသည်။ များစွာ

မှာ ဥယျာဉ်ခြံခြံ စိုက်ပျိုးခြင်း ဖြစ်သည်။

၆.၂။ ဥစ္စာနေကြွယ်ဝမှု အဆင့်သတ်မှတ်ခြင်း

အ.က.န	ဥစ္စာရာ အဆင့်	အရက်
	ပိုင်ဆိုင်မှု	
ဥပမာ	ပျဉ်ထောင်အုပ် ၈ ခု၊ ၂၀၁၄။ ဆိုင်ကပ် ၁၀၀၀၀၀၀၊ ကွမ်းသီး အစုံ ၂၀၀၀ ခန့်။	၂၁
ဆင်းရဲ	စိုင်းဆိုင်ကပ်၊ လက်လှုပ်လက်စား ၀၀၀၀၀၀၀၊ ဥပမာ အစုံစားပွဲ	၂၂
အလယ်လက်	ပျဉ်ထောင်အုပ်၊ ကွမ်းသီး ၁၀ ခန့် ဆိုင်ကပ် ၁၀၀၀၀၀၀	၃၆

ဥစ္စာနေကြွယ်ဝမှု အဆင့်သတ်မှတ်ခြင်း သုံးသပ်ချက်

အောက်ကဏ္ဍ: အနောက်ဥစ္စာ ဝေ့ ဖိုင် ဆိုင် မှင် ပာ:

အောက်ကဏ္ဍ: အနောက်ဥစ္စာ ဝေ့ ဖိုင် ဆိုင် မှင် ပာ: ကို
 လေ့လာ သုံး သပ် ဖြည့် ဘောဏ္ဍိ ချပ်: သာ ၁ ဂလဟ် ဂလဟ် ၁ ဘင်: ဂူဟူဇ် (၃) ဖျီ:
 ခွဲခြား ထာသည့် ၄ ချပ်: သာ ဂိပ် ခွဲ (၂၁) ဂိပ် ဝေ့ ဖိုင် ဆိုင် မှင် ပာ: မှာ ပျဉ်စောင်
 ဂိပ် ၁ ကွပ်: ၆ (၂၀) ဝေ့ ဖိုင် ဆိုင် မှင် ပာ: ၁ ဆိုင် ကပတ် ဝေ့ ဖိုင် ဆိုင် မှင် ပာ: ကွပ်:
 သို့ ထွက် ချိန် ဖိသာ (၂၀၀၀) ဝေ့ ဖိုင် ဆိုင် မှင် ပာ: ၁ ဆိုင် ဂူဘော ဂိပ် ၆ (၂၂) ဂိပ်
 မှာ မှု ဝေ့ ဖိုင် မှာ: မှာ ဝေ့ ဖိုင် မှာ: ဖြိ ပျဉ်စောင် ကတာ ဖြိ သည့် ၄ လက်လျှပ်
 လက်စာ ဂလဟ် မှာ: သာ လျှပ် ကိုင် ဖြိ: မှာ ၄ ဝေ့ ဖိုင် ဆိုင် မှင် ပာ: (၁၀) ဝေ့
 ဖြိ သည့် ၄ ဂလဟ် ဂလဟ် ဂိပ် ၆ (၃၆) ဂိပ် မှာ ပျဉ်စောင်
 ဂိပ် မှာ: ဖြိ ဝေ့ ဖိုင် က ကွပ်: ၆ (၁၀) ဝေ့ ဖိုင် ဆိုင် မှင် ပာ: ၁ ဆိုင် ကပတ် ဝေ့ ဖိုင် ဆိုင် မှင် ပာ: ထို့
 ဖြိ သည့် ၄

၆.၃။ ကျား-မရေးရာ ကဏ္ဍ #၁။ ပိုင်ဆိုင်မှုနှင့် ခွဲခြမ်းစိတ်ဖြာမှု

ပိုင်ဆိုင်မှုအပြု ဇယား

ကျား	မ	ကျား+မ
<ul style="list-style-type: none"> - ဖြစ်စဉ်စက် - ဂျေ / ဂျေ ခုတ်စက် - ဥယျာဉ်ခြံဖြေ - ဖုန်း - TV - ဆိုလာ - ဆိုင်ကယ် - မီးစက် - ဒဗ်ဗ် 	<ul style="list-style-type: none"> - အင်ချာပတ်စက် - ဖုန်း - အိုးခွက် - ပရိုဘောဂ - အဝတ်အစား - ဒဗ်ဗ် - ဥယျာဉ်ခြံဖြေ - ဆိုင်ကယ် 	<ul style="list-style-type: none"> - ဒဗ်ဗ် - ဆိုင်ကယ် - ဥယျာဉ်ခြံဖြေ - ဖုန်း

အောက်ကင်းရောက် ဆုံးဖြတ်ပိုင်ခွင့်

ကျား	မ	ကျား+မ
<ul style="list-style-type: none"> ဖြစ်စဉ်စက် ဂျေ ဆိုင်ကယ် 	<ul style="list-style-type: none"> အင်ချာပတ်စက် ဖုန်း အဝတ်အစား ခွေ 	<ul style="list-style-type: none"> ဒဗ်ဗ် ဥယျာဉ် လယ်

ကျား-မရေးရာ ကဏ္ဍ #၁။ ပိုင်ဆိုင်မှုနှင့် ခွဲခြမ်းစိတ်ဖြာမှု သုံးသပ်ချက်

အောက်ကင်း အောက်ကျေးရွာ၊ ဖွဲ့ ဖိုင် ဆိုင် မြို့ ဖြေ ဟော:

အောက်ကင်း အောက်ကျေးရွာ ၏ ဖိုင် ဆိုင် မြို့ ဖြေ ဟော ကို ဧည့်လာ
 ဖြည့်လျှင် အမျိုးသားများ ဘိုးဘုန်း၊ ဖိုင် ဆိုင် ဘော ဖိုင် ဆိုင် မြို့ များ အဖြစ်
 မြက်ပုတ်စက် ၊ ဧည့်နှင့် ဧည့်ပုတ်စက် ၊ TV ၊ ဆိုလာနှင့် အိမ်တို့ ဖြစ်ကြသည်။
 အမျိုးသမီးများ ဘိုးဘုန်း၊ ဖိုင် ဆိုင် ဘော ဖိုင် ဆိုင် မြို့ များ မှာ အပ်ချက်စက် ၊ ခိုး
 ခွက် ၊ ပရိဘောဂ ၊ အဝတ်စား ချီဖြစ်ပါသည်။ အမျိုးသားနှင့် အမျိုးသမီးများ
 ဖိုင် ဆိုင် ဘော ဖိုင် ဆိုင် မြို့ များ အဖြစ် အိမ် ၊ ဆိုင်ကယ် ၊ ဥယျာဉ် မြေနှင့် မြို့တို့
 ဖြစ်ကြပါသည်။

အောက်ကင်း အောက်ကျေးရွာ၊ ဖွဲ့ ဖိုင် ခွင့် ဖြေ ဟော: သုံးသပ်ချက်

အောက်ကင်း အောက်ကျေးရွာ ၏ ဖိုင် ခွင့် ဖြေ ဟော ကို ဧည့်လာ
 သုံးသပ် ဖြည့်စွက်ရာ အမျိုးသား များ ဘိုးဘုန်း ဆုံး ဖြစ် ဖိုင် ခွင့် ဖြစ် ဘော ဖိုင်
 ဆိုင် မြို့ များ မှာ မြက်ပုတ်စက် ၊ ဧည့်နှင့် ဆိုင်ကယ် တို့ ဖြစ် ကြသည်။ အမျိုးသ
 မီး ဘိုးဘုန်း ဆုံး ဖြစ် ဖိုင် ခွင့် ဖြစ် ဘော ဖိုင် ဆိုင် မြို့ များ မှာ အပ်ချက်စက် ၊ မြို့ ၊
 အိမ်ကစား နှင့် ရွာတို့ ဖြစ်ကြသည်။ အမျိုးသားနှင့် အမျိုးသမီးတို့ ဆုံး ဖြစ် ဖိုင်
 ခွင့် ဖြစ် ဘော ဖိုင် ဆိုင် မြို့ များ အဖြစ် အိမ် ၊ ဥယျာဉ် ၊ လယ်တို့ ဖြစ်ကြသည်။

၆.၄။ ရာသီခွင်ပြ ပြက္ခဒိန်

ရာသီခွင်ပြ ဇယား

	၁	၂	၃	၄	၅	၆	၇	၈	၉	၁၀	၁၁	၁၂
	ဇန်နဝါရီ	ဖေဖော်ဝါရီ	မတ်	ဧပြီ	မေ	ဇွန်	ဇူလိုင်	ဇူလိုင်	အောက်တိုဘာ	နိုဝင်ဘာ	ဒီဇင်ဘာ	ဇန်နဝါရီ
အချိန်	<u>နံနက် ၁၀:၀၀ - ၁၂:၀၀</u>				<u>နံနက် ၁၀:၀၀ - ၁၂:၀၀</u>				<u>နံနက် ၁၀:၀၀ - ၁၂:၀၀</u>			
ရာသီ	<u>နွေရာသီ</u>			<u>နွေရာသီ</u>		<u>တိုက်ခင်း ရာသီ</u>				<u>နွေရာသီ</u>		
လယ်	<u>မိုးရေ သိမ်း</u>					<u>မိုးရေ သိမ်း</u>				<u>မိုးရေ သိမ်း</u>		
ကိုးကွယ်	<u>အပူဒဏ်</u>					<u>အပူဒဏ်</u>				<u>အပူဒဏ်</u>		

ရာသီခွင်ပြ ပြက္ခဒိန် သုံးသပ်ချက်

အောက်ကင်း အနောက်ကျေးရွာ၊ ဆင်ခြေဖုံးကျေးရွာအုပ်စု၊ တနင်္သာရီမြို့နယ်

အောက်ကင်း: အနောက်ကျေး: ရွာရွာအိန္ဒိယနှင့်အညီ၊ သုံးသပ်ချက်

အောက်ကင်း: အနောက်ကျေး: ရွာသည် ကွမ်း: ၆၊ ချက်ကန်၊ လယ်၊
 ကိုင်းလျှပ် ပျား: အောက်လယ်ကိုင်း ဖြစ်သည် - ကွမ်း: တေတေ: ၆: ကို နှစ်နှစ်
 နောက်လယ်၊
 နှစ်: သီတင်း: ကျွတ်လတ်: လျှပ်ကိုင်း ၆: ကွမ်း: ပင်စိုက်ရေး: ကို နှစ်နှစ်၊ ဝါဆို
 ဝါခေါင်: ကွမ်း: သီး: အောက်ကင်း: ကို ဖြစ်သည်၊ တပျို့တွဲ၊ တပေါင်း: လတွင်
 လျှပ်ကိုင်း ဖြစ်သည် - ရွာက တေ တေ: ၆: ရွာက အထွေး: ကို နှစ်နှစ်
 ဝါဆို၊ ဝါခေါင်လတ်: တွင်လျှပ်ကိုင်း ၆: ရွာက အထွေး: ကို သီတင်း: ကျွတ်
 ဖြစ်တော်မူ၏၊ ဖြစ်သည်နှင့် တစ်ခု: လတ်: တွင်: လျှပ်ကိုင်း ဖြစ်သည် - လယ်စပါ:
 စိုက်ရေး: ကို မှာ ဝါခေါင်မှ သီတင်း: ကျွတ်ထိ၊ ခပါ: ရွက်သီး: ၆: ကို ဖြစ်သည်
 မှ တပေါင်း: အထိ လျှပ်ကိုင်း ဖြစ်သည် - ကိုင်း: လျှပ်ပျား: ကို မှာ အောက်လယ်: မှ
 တပေါင်း: ထိ အောက်လယ် ဖြစ်သည် -

၆.၅။ ကျားမရေးကဏ္ဍ(၂)ပင့်ကူအိမ်ပြ မြေပုံ

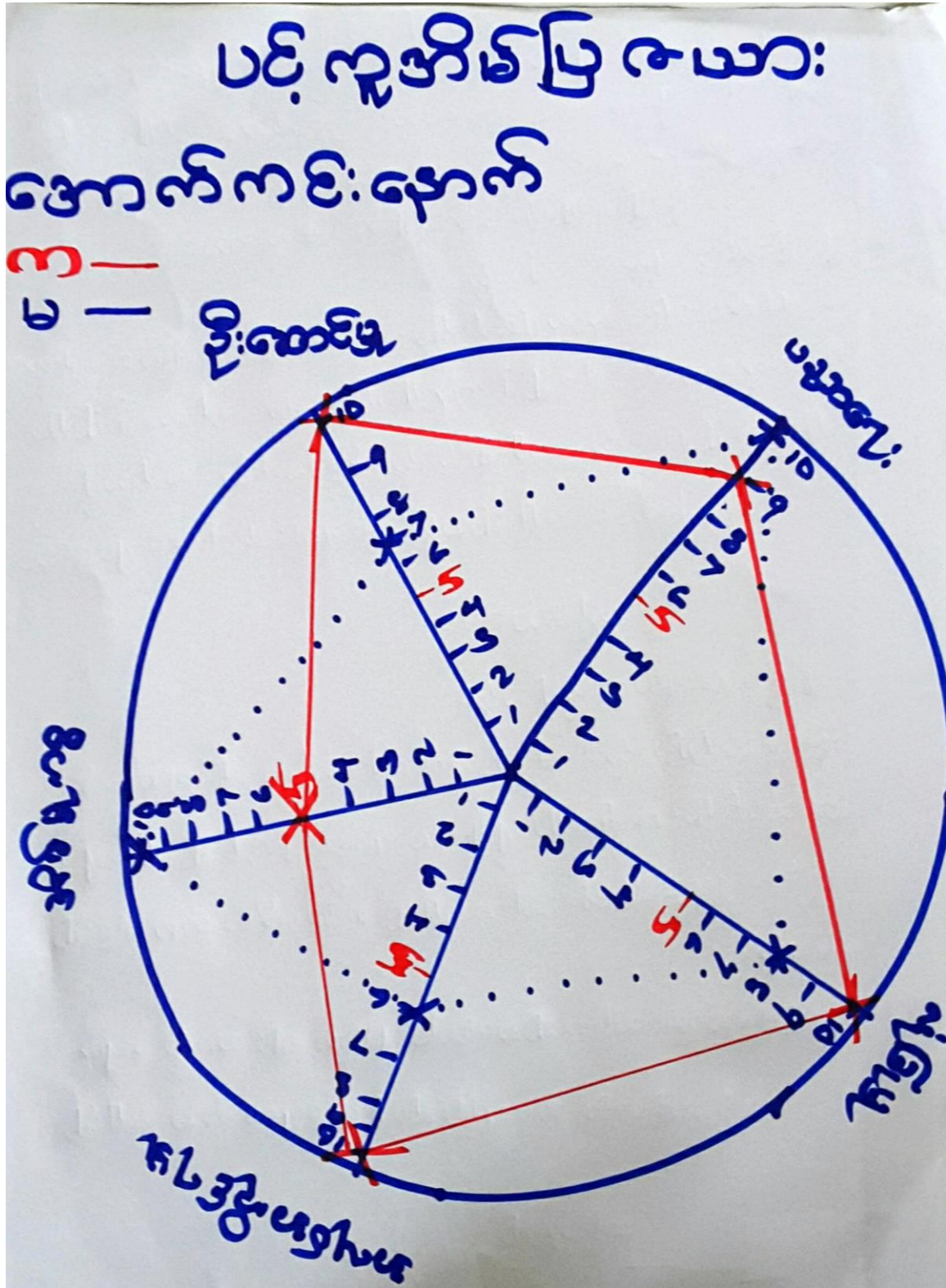

ကျားမရေးကဏ္ဍ(၂)ပင့်ကူအိမ်ပြ မြေပုံ သုံးသပ်ချက်

အောက်ကင်း အနောက်ကျေးရွာ၊ ပင်. ကူအိမ်ပြ မြေပုံ သုံးသပ်ချက်

အောက်ကင်း အနောက်ကျေးရွာ ပင်. ကူအိမ်ပြ မြေပုံ သုံးသပ်ချက်ကို စာပေ
သုံးသပ်ခြင်းအားဖြင့် သိရှိရသည်။ မြေပုံအပေါ်တွင် ကမ်းခြေ၊ တွင်း
စိမ်းဝင်းစား၊ မြေပုံအောက်တွင် ကမ်းခြေ၊ တွင်း၊ မြေပုံအောက်တွင် ကမ်းခြေ၊ တွင်း
အပေါ်သို့ မြေပုံအောက်တွင် ကမ်းခြေ၊ တွင်း၊ မြေပုံအောက်တွင် ကမ်းခြေ၊ တွင်း
အောက်ကင်း အနောက်ကျေးရွာ ပင်. ကူအိမ်ပြ မြေပုံ သုံးသပ်ချက်ကို စာပေ
သုံးသပ်ခြင်းအားဖြင့် သိရှိရသည်။ မြေပုံအပေါ်တွင် ကမ်းခြေ၊ တွင်း
စိမ်းဝင်းစား၊ မြေပုံအောက်တွင် ကမ်းခြေ၊ တွင်း၊ မြေပုံအောက်တွင် ကမ်းခြေ၊ တွင်း
အပေါ်သို့ မြေပုံအောက်တွင် ကမ်းခြေ၊ တွင်း၊ မြေပုံအောက်တွင် ကမ်းခြေ၊ တွင်း
အောက်ကင်း အနောက်ကျေးရွာ ပင်. ကူအိမ်ပြ မြေပုံ သုံးသပ်ချက်ကို စာပေ
သုံးသပ်ခြင်းအားဖြင့် သိရှိရသည်။ မြေပုံအပေါ်တွင် ကမ်းခြေ၊ တွင်း
စိမ်းဝင်းစား၊ မြေပုံအောက်တွင် ကမ်းခြေ၊ တွင်း၊ မြေပုံအောက်တွင် ကမ်းခြေ၊ တွင်း
အပေါ်သို့ မြေပုံအောက်တွင် ကမ်းခြေ၊ တွင်း၊ မြေပုံအောက်တွင် ကမ်းခြေ၊ တွင်း

၆.၆။ Venn ချိတ်ဆက်မှုပြ မြေပုံ

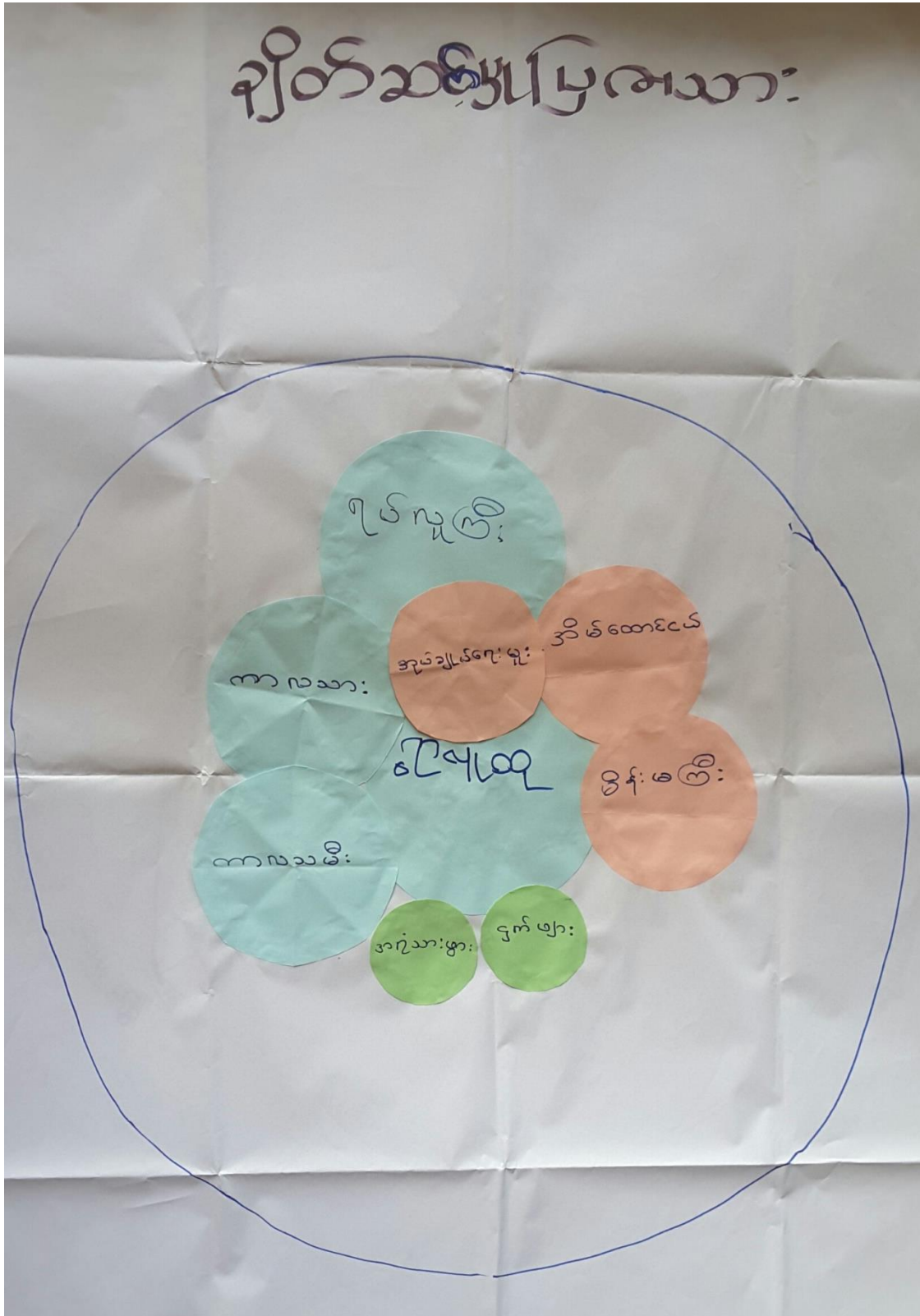

၇။အခက်အခဲအတားဆီး၊ ပြဿနာ၊ စိန်ခေါ်မှုများ

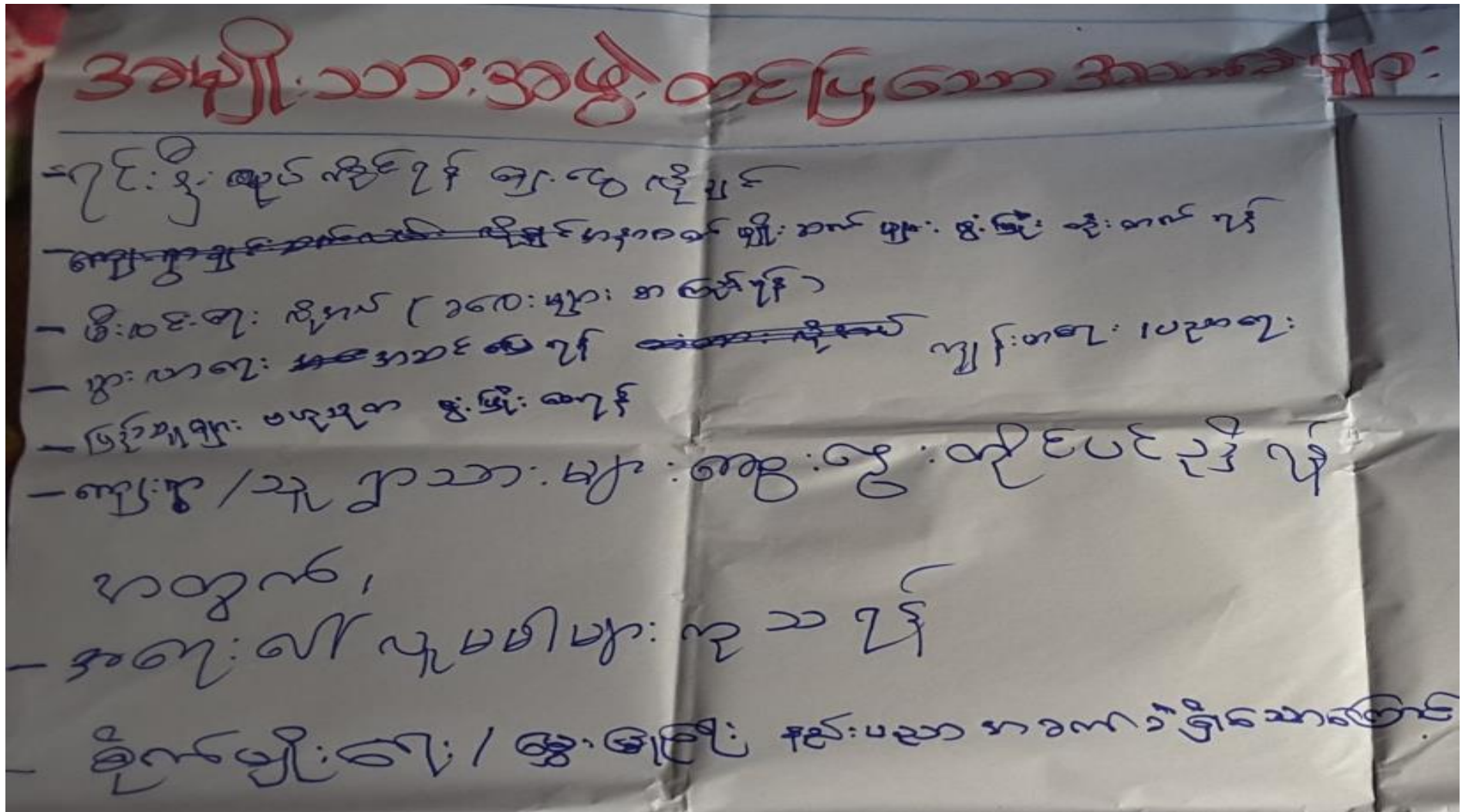

၆.၈။ မျော်မှန်းချက်များ

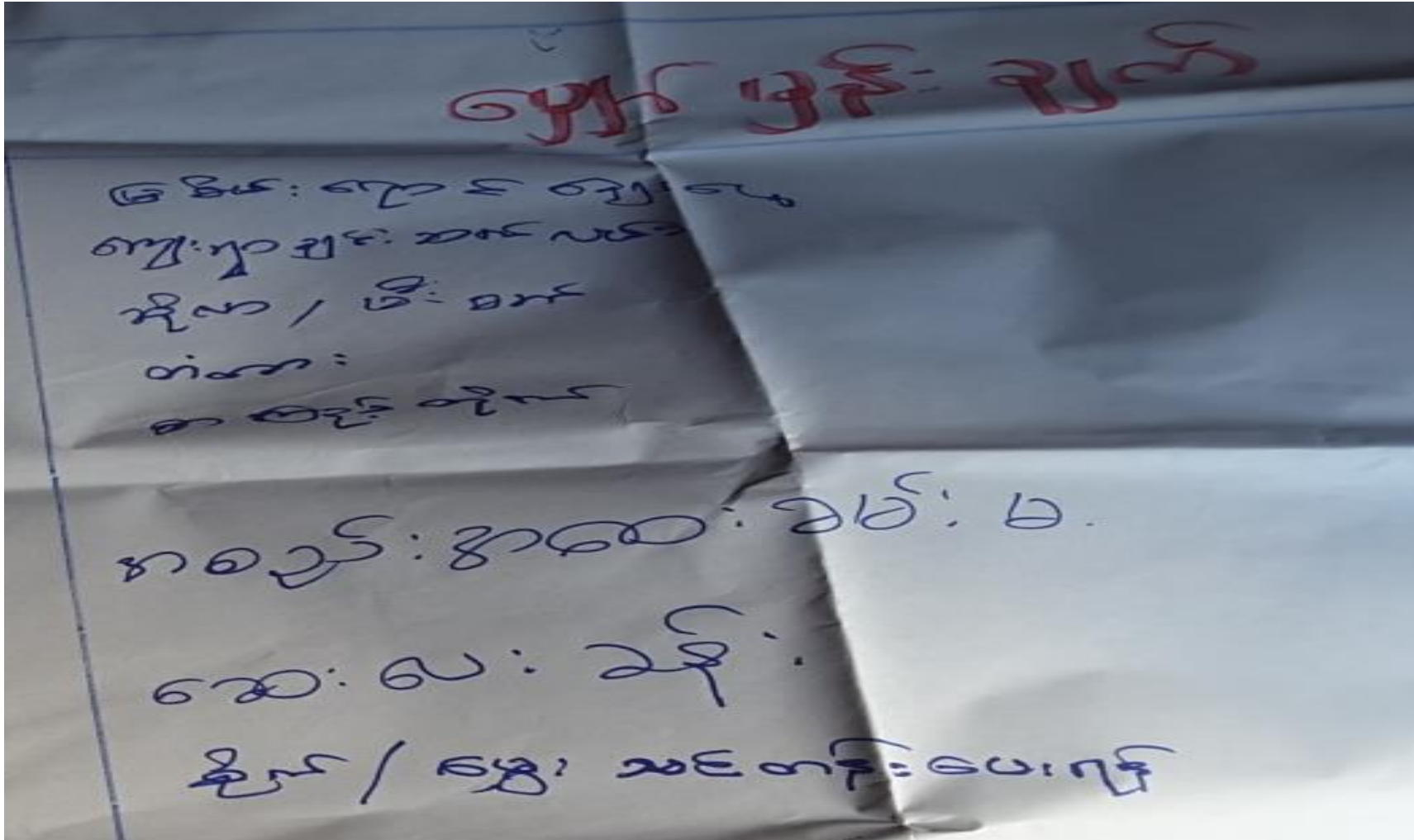

၆.၉။ ဖွံ့ဖြိုးတိုးတက်ရေး လုပ်ငန်းများ၊ စီမံကိန်းလုပ်ငန်းခွဲများစာရင်း

အောက်ကင်း စော့ကဲကျေးရွာ					
စဉ်	ကျေးရွာအတွက် ဦးစားပေး ဖွံ့ဖြိုးတိုးတက်ရေးလုပ်ငန်း အစဉ်မှာ	အဆိုပြုသူ (ကျား / မ)	ခန့်မှန်းကုန်ကျ ခရိုင် (ကျပ်)	အကျိုးခံစားခွင့် ဦးရေ	အခန်းကဏ္ဍ
၁	ကွန်ကရစ်ဖိတ်ကား	ကျား + မ	၃၀၀၀၀၀၀၀	၃၅၇	တည်ဆောက်ရေး
၂	ကစားရုံ၊ ကစားခန်း၊ မ	ကျား + မ	၉၀၀၀၀၀၀	၃၅၇	တည်ဆောက်ရေး
၃	ကားပေးခန်း	ကျား + မ	၁၀၀၀၀၀၀၀	၃၅၇	ကျန်းမာရေး
၄	ရွာချင်းဆက်လမ်း	ကျား + မ	၂၀၀၀၀၀၀၀	၃၅၇	တည်ဆောက်ရေး
၅	လျှပ်စစ်ဖို့	ကျား + မ	၁၀၀၀၀၀၀၀	၃၅၇	ဗီ.လင်းရေး
၆	စာကြည့်တိုက်	ကျား + မ	၁၀၀၀၀၀၀၀	၃၅၇	တည်ဆောက်ရေး
၇	မြစ်စီးရောင်ချေးငွေ	ကျား + မ		၃၅၇	ကျေးလက်
၈	စိုက်ပျိုး / မွေးမြူရေး ဆင်တန်း	ကျား		၃၅၇	စိုက်ပျိုး / မွေးမြူရေး

၇။ ကျေးရွာအချက်အလက်(ပုံစံ-၁)



ပုံစံ - ၀ - ၁ ကျေးရွာအခြေခံအချက်အလက်များ (Form PC 1)

လမ်းညွှန်ချက်၊ ကျေးရွာတစ်ရွာသို့ ပထမဆုံးမိတ်ဆက်ခရီး သွားရောက်သောအခါ လူထုစည်းရုံးရေးမှူးသည် ကျေးရွာ ခေါင်းဆောင်များအား ကျေးရွာအချက်အလက်များကို မေတ္တာရပ်ခံ၍ တောင်းခံရသည်။ ဤအချက်အလက်များကို စီမံကိန်း မိတ်ဆက်အစည်းဝေးမတိုင်မီတောင်းခံရမည်။ စီမံကိန်းမိတ်ဆက်အစည်းဝေးတွင် လူထုစည်းရုံးရေးမှူးသည် ဤအချက်အလက် များအား စစ်ဆေးပြီး မှန်ကန်အောင်ပြုလုပ်ရမည်။ ပြီးနောက်တွင် လူထုစည်းရုံးရေးမှူးမှ သတင်းအချက်အလက်ထံသို့ Tablets မှ တစ်ဆင့် ဖြည့်သွင်းရမည်။

ကျေးရွာခေါင်းဆောင် အမည်	မြ.ကျော်ပိုင်	ကျေးရွာခေါင်းဆောင်၏ ဖုန်းနံပါတ်	လူထုစည်းရုံးရေးမှူး၏ အမည်
		၀၇၃၆၆ ၅၀၂၄၅	ဒေါ်ခင်ခင်စိန်
ပြည်နယ်တိုင်းဒေသကြီး	တနင်္သာရီ	ကျေးရွာအုပ်စု	ဆင်ဖြူဖျံ
မြို့နယ်	ကျေးရွာအုပ်စု	ကျေးရွာ	ကျောက်ကပ် (၃)

က။ လူဦးရေ

လူမျိုးစု	အိမ်ထောင်စုအရေအတွက်	ကိုးကွယ်သည့်ဘာသာ	အိမ်ထောင်စုအရေအတွက်
လူမျိုးစု (၁) ----- မွန်	79	ဘာသာ (၁) - ဗုဒ္ဓဘာသာ	79
လူမျိုးစု (၂) -----		ဘာသာ (၂) -----	
လူမျိုးစု (၃) -----		ဘာသာ (၃) -----	
လူမျိုးစုရော		ဘာသာရော -----	
အခြား	အရေအတွက်		
မသန်စွမ်းသူများ	၁	ဗုဒ္ဓဘာသာ	
သက်ကြီးရွယ်အိုများ (၆၅ နှစ် နှင့် အထက်)	၃၀		
စစ်ဘေးရှောင်			

	အမျိုးသား (အရေအတွက်)	အမျိုးသမီး (အရေအတွက်)
လူဦးရေ	351	
လူမျိုးစု (၁) -----	163	174
လူမျိုးစု (၂) -----		
လူမျိုးစု (၃) -----		
အခြား		
အိမ်ထောင်စုဦးစီး	70	9



(ခ) အခြေခံအဆောက်အအုံ အသုံးအဆောင်များ

စာသင်ကျောင်း	အမှတ် ခြင်ပါ	ကျန်းမာရေး	အမှတ် ခြင်ပါ	ဘာသာရေး အဆောက် အအုံများ	အမှတ် ခြင်ပါ
အထက်တန်းကျောင်း	<input type="checkbox"/>	ဆေးရုံ	<input type="checkbox"/>	ဝေတီ	<input type="checkbox"/>
အလယ်တန်းကျောင်း	<input type="checkbox"/>	ကျန်းမာရေးဌာန	<input type="checkbox"/>	ဘုန်းကြီးကျောင်း	<input checked="" type="checkbox"/>
မူလတန်းကျောင်း	<input checked="" type="checkbox"/>	ကျန်းမာရေးဌာနခွဲ	<input type="checkbox"/>	ဟိန္ဒူဘုရားကျောင်း	<input type="checkbox"/>
မူကြိုကျောင်း	<input type="checkbox"/>	ဆေးပေးခန်း	<input type="checkbox"/>	ခရစ်ယာန်ကျောင်း	<input type="checkbox"/>
အခြား	<input type="checkbox"/>	အခြား	<input type="checkbox"/>	ဗလီ	<input type="checkbox"/>
				အခြား	<input type="checkbox"/>
မှတ်ချက်		မှတ်ချက်		မှတ်ချက်	

(ဂ) ကျွမ်းကျင်သူများမှတ်တမ်း (ကျေးရွာတွင်နေထိုင်သော သို့မဟုတ် တခြားရွာမှလာရောက်သော ကျွမ်းကျင်သူများ)

(၁) စာသင်ကျောင်း			(၂) ကျန်းမာရေး			(၃) လက်မှုပညာရှင်		
	ရွာတွင်နေ ထိုင်သူ	အခြား ရွာမှ လာသူ		ရွာတွင်နေ ထိုင်သူ	အခြား ရွာမှ လာသူ		ရွာတွင် နေထိုင်သူ	အခြား ရွာမှ လာသူ
မူလတန်းပြဆရာ/မ	<input checked="" type="checkbox"/>	<input checked="" type="checkbox"/>	ဆရာဝန်	<input type="checkbox"/>	<input type="checkbox"/>	လက်သမား	<input checked="" type="checkbox"/>	<input type="checkbox"/>
အထက်တန်းပြဆရာ/မ	<input type="checkbox"/>	<input type="checkbox"/>	လက်ထောက် ကျန်းမာရေးမှူး	<input type="checkbox"/>	<input type="checkbox"/>	ပန်းရံ	<input checked="" type="checkbox"/>	<input type="checkbox"/>
အလယ်တန်းပြဆရာ/မ	<input type="checkbox"/>	<input type="checkbox"/>	အမျိုးသမီးကျန်းမာရေး ဆရာမ	<input type="checkbox"/>	<input type="checkbox"/>	လှုပ်စစ်ကျွမ်းကျင်၊ မီးသမား	<input type="checkbox"/>	<input type="checkbox"/>
မူကြိုဆရာ/မ	<input type="checkbox"/>	<input checked="" type="checkbox"/>	သားဖွားဆရာမ	<input checked="" type="checkbox"/>	<input type="checkbox"/>	ရေပိုက်သူ/သံသု	<input checked="" type="checkbox"/>	<input type="checkbox"/>
အခြား	<input type="checkbox"/>	<input type="checkbox"/>	ပြည်သူ့ကျန်းမာရေးလုပ်သား	<input checked="" type="checkbox"/>	<input type="checkbox"/>	စက်ပြင်ဆရာ	<input checked="" type="checkbox"/>	<input type="checkbox"/>
မှတ်ချက်			မှတ်ချက်			မှတ်ချက်		

(ဃ) ကျေးရွာသို့ ရောက်ရှိနိုင်သည့် လမ်းအခြေအနေ / ကျေးရွာတစ်ရွာသည် ၎င်း၏ ကျေးရွာအုပ်စုနှင့် ဆက်သွယ်ထားသော လမ်းအခြေအနေ (အောက်ပါတို့ကို ဝိုင်းပါ)

ကျောက်ကြမ်းလမ်း ကတ္တရာလမ်း ကွန်ကရစ်လမ်း မော်တော်ဆိုင်ကယ်လမ်း
 ကျောက်ခင်းလမ်း မြေသားလမ်း လူသွားလမ်း အခြား လှေ

(င) ကျေးရွာဖွံ့ဖြိုးမှုစီမံချက်

- (၁) လူထုဝဟိုပြုစီမံကိန်းမစတင်မီ ဤကျေးရွာတွင် ကျေးရွာဖွံ့ဖြိုးမှု စီမံချက်ရှိခဲ့ပါသလား?
- (၂) ရှိခဲ့ပါလျှင် ဤစီမံချက်ကို မည်သည့် ခုနှစ်တွင် ပြင်ဆင်ခဲ့ပါသနည်း?
- (၃) ဤစီမံချက်ကို မြို့နယ်မှ အတည်ပြုခဲ့ပါသလား?

ဝိုင်းပါ
 ရှိပါသည် / မရှိပါ / မသိပါ
 နှစ် ၇၀၁၆ / မသိပါ
 ပြုခဲ့ပါသည် / မပြုခဲ့ပါ / မသိပါ

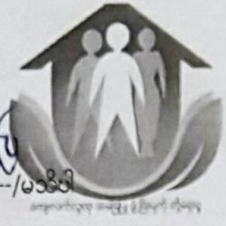

(ဝ) ခရီးအကွာအဝေး

(၁) ဤကျေးရွာ၏ဗဟိုမှ ၎င်းကျေးရွာအုပ်စု၏ဗဟိုအထိ ခရီးမိုင်မည်မျှကွာဝေးသနည်း? မိုင် ၃.၀၀ / မဒီမီ

(၂) ဤကျေးရွာမှ ၎င်းကျေးရွာအုပ်စုဗဟိုအထိ သွားလာရာတွင်ကြာမြင့်သည့်အချိန်။

ခြောက်သွေ့ရာသီတွင်ကြာချိန် ၃၀ မိနစ် ၁၄ မိနစ် ----- ထော်လာဂျီ/မော်တော်ဆိုင်ကယ်/ခြေလျင်/လား/မော်တော်ဘုတ်/

မိုးရာသီတွင်ကြာချိန် ၄၅ မိနစ် ၁၄ မိနစ် ----- ထော်လာဂျီ/မော်တော်ဆိုင်ကယ်/ခြေလျင်/လား/မော်တော်ဘုတ်/

(ဆ) ပတ်ဝန်းကျင်ဆိုင်ရာ သဘာဝဘေးအန္တရာယ်

ဤကျေးရွာတွင် ရေကြီးခြင်းကဲ့သို့ သဘာဝဘေးအန္တရာယ်ကျရောက်ဖူးခြင်း ရှိပါသလား။

မရှိပါ ရှိပါသည် ရှိလျှင်ဖော်ပြပါ ----- ၂၀၁၄ ခုနှစ် ဇူလိုင်လက နှစ် ၃၆ စွဲလက်ြီး ဖူးဖူးပါ

(ဇ) ကျေးရွာတွင် ဖွဲ့စည်းထားသော အဖွဲ့အစည်းများ

လူထုဗဟိုပြုစီမံကိန်းမတိုင်မီ ဤကျေးရွာတွင် ကျေးရွာဖွံ့ဖြိုးရေးအတွက် အစိုးရ (သို့) ရွာသားများကိုယ်တိုင်(သို့) စီမံကိန်းတစ်ခုခုမှ ဖွဲ့စည်းထားသည့် အဖွဲ့အစည်းများရှိပါသလား။

(၁) သမဂ္ဂါယောဗ သျှော်ရွှေလှုပ်ရှားရေး နယ်

(၂) -----

(ဈ) အထွေထွေအုပ်ချုပ်ရေး ဦးစီးဌာန (GAD) မှ မှတ်တမ်းတင်ထားခြင်း

ဤကျေးရွာသည် အထွေထွေအုပ်ချုပ်ရေး ဦးစီးဌာန (GAD) မှ မှတ်တမ်းတင်ထားမှု ရှိပါသလား။

မရှိပါ ရှိပါသည်

ကျေးရွာခေါင်းဆောင်

အမည် ဦးကျော်နိုင်

လက်မှတ် [Signature] နေ့စွဲ ၂၅.၁.၂၀၁၇

လူထုစည်းရုံးရေးမှူး

အမည် ဒေါ်ခင်ခင်စိန်

လက်မှတ် [Signature] နေ့စွဲ ၂၅.၁.၂၀၁၇

ပထမအကြိမ်စည်းအဝေးမှတ်တမ်း

အောက်ကင်း အနောက်ကျေးရွာ

ဆင်ခြေပုံးကျေးရွာအုပ်စု

နေ့စွဲ - ၉/၅/၇၇

နာရီ - ၉:၀၀ မှ ၁၁:၀၀ ထိ

ရက်စွဲ - ၂၅.၁.၇၇

အကြောင်းအရာ - ပထမအကြိမ် စီမံကိန်း ဖိတ်ခေါ်ချက်အရ အောက်ကင်းအနောက်ကျေးရွာ
 လူထုမဟာမိတ်စီမံကိန်း ပွဲအောက်ကင်းအနောက်ကျေးရွာ
 ရှိကျေးရွာလူထုများ က စီမံကိန်း အကျဉ်းချုပ်၊ ရည်
 ဖွယ်ချက်၊ စီမံကိန်းဝင်ရောက်မှု၊ စီမံကိန်းလုပ်ထုံးလုပ်
 နည်းများ၊ စည်းမျဉ်းစည်းကမ်းများနှင့် ကျေး၊ မကျေး
 ဇာနည်များ ကို ဖိတ်ခေါ်ရန်၊ လမ်း၊ မြေကြေး၊ ရွာရပ်
 ကို စောင့်ရှောက်ထိန်းသိမ်းခြင်း၊ အကျိုးရှိစေရန် စီမံ
 ကိန်းများ၊ ကျေးရွာ စောင့်ရှောက်ထိန်းသိမ်းခြင်းကို အကျိုး
 ရောက်စေရန် ချမှတ်ခြင်းဖြစ်ပါသည်။

တက်ရောက်သူစဉ်းစာ

အမျိုးသား - ၂၅ ယောက်

အမျိုးသမီး - ၁၂ ယောက်

စုစုပေါင်း - ၃၇ ယောက်

၈။စီမံကိန်းစက်ဝန်းအချိန်ဇယား(ပုံစံ-၂)

ပုံစံ - ၈ - ၂ - စီမံကိန်းစက်ဝန်းအချိန်ဇယား (PC 2)

လမ်းညွှန်ချက်၊ သက်ဆိုင်ရာလူထုစည်းရုံးရေးမှူး/လက်ထောက်နည်းပညာမှူးများမှ စီမံကိန်းစက်ဝန်းအဆင့်တစ်ခုစီပြီးစီးတိုင်း ကျေးရွာနှင့် ကျေးရွာအုပ်စုအတွက် ဤပုံစံကို ပြည့်သွင်းရမည်။						
စည်းရုံးရေးမှူး/ဝန်ထမ်း အမည် ဦးလင်းအောင်						
နေ့စွဲ ၂၅.၁.၂၀၂၃			စက်ဝန်းအားအမှတ်ခြစ်ပါ <input type="checkbox"/> စက်ဝန်း(၁) <input checked="" type="checkbox"/> စက်ဝန်း(၂) <input type="checkbox"/> စက်ဝန်း(၃) <input type="checkbox"/> စက်ဝန်း(၄)			
ပြည်နယ်/တိုင်း တနင်္သာရီ		မြို့နယ် ကျွန်းဘော်		ကျေးရွာအုပ်စု ဆင်ခြေဖုံး		ကျေးရွာ အောင်လင်းရွာ

စီမံကိန်းဆောင်ရွက်မှုအဆင့်များ :	နေ့စွဲ		အစည်းအဝေးတွင်တက်ရောက်သူအရေအတွက်			
	စတင်သည့်နေ့	ပြီးဆုံးသည့်နေ့	အမျိုးသားအရေအတွက်	အမျိုးသမီးအရေအတွက်	အိမ်ထောင်စုအရေအတွက်	လူမျိုးစုတက်ရောက်သူအရေအတွက်နှင့် လူမျိုးစုအမည်
၁။ ကျေးရွာစီမံကိန်း ပိတ်ဆက်အစည်းအဝေး	25.1.17	25.1.17	25	12	37	၂၅၈ 37
၂။ ကျေးရွာဖွံ့ဖြိုးရေး စီမံချက်ရေးဆွဲခြင်း အစည်းအဝေး 1	9.3.17	9.3.17	32	20	52	၂၅၈ 52
၃။ ကျေးရွာအုပ်စု လုပ်ငန်းဆုံးဖြတ်ချက်ချသည့် အစည်းအဝေး	13.3.17	13.3.17	12	10	22	၂၅၈ 22
၄။ မြို့နယ်အဆင့် စီမံကိန်းရေးဆွဲရေး နှင့် အကောင်အထည်ဖော်ရေးကော်မတီ၏ စီမံကိန်း သုံးသပ်မှု အစည်းအဝေး			မလို	မလို	မလို	မလို
၅။ မြို့နယ် စီမံကိန်းရေးဆွဲရေး နှင့် အကောင်အထည်ဖော်ရေး ကော်မတီ၏ဆုံးဖြတ်မှုကို ရွာတို၊ အသိပေး အကြောင်းကြားသည့် အစည်းအဝေး	28.3.17	28.3.17	35	15	50	၂၅၈ 30
၆။ စီမံကိန်းလုပ်ငန်းဆွဲစီမံချက်ရေးဆွဲခြင်း အစည်းအဝေး	11.5.17	11.5.17	21	20	41	၂၅၈ 41
၆.၁။ စီမံကိန်းလုပ်ငန်း အကောင်အထည်ဖော်ရေးအစီအစဉ် ရေးဆွဲခြင်း						
၆.၂။ ဝယ်ယူရေးအစီအစဉ် ရေးဆွဲခြင်း						

အောက်ကင်းအနောက်ကျေးရွာ၊ ဆင်ခြေဖုံးကျေးရွာအုပ်စု၊ တနင်္သာရီမြို့နယ်

၉။ ကျေးရွာဖွံ့ဖြိုးရေးဦးစီးဌာနအစီအစဉ်(ပုံစံ-၃)

လူထုဝဟ်ဂံၤ ဝီၣ်ကိး၊ တနင်္သာရီၤမြို့နယ်

ပုံစံ - ၀ - ၃ ကျေးရွာဖွံ့ဖြိုးရေး ဦးစီးဌာနအစီအစဉ် (Form PC 3)

လမ်းညွှန်ချက် အဆင့်(၃) ကျေးရွာဖွံ့ဖြိုးရေးအစီအစဉ်အစဉ်အစား ဦးစီးဌာနအစီအစဉ်အစဉ်အစား အထောက်အကူပြု
 ကော်မတီသည် လူထုဝဟ်ဂံၤ ရုံးရေးဖူးအကူအညီဖြင့် ဤပုံစံကိုပြည့်စုံအောင် ဖြည့်သွင်းရမည်။

လူထုဝဟ်ဂံၤရုံးရေးဖူး/ဝန်ထမ်း အမည် **ဦးဝင်းအောင်**

နေ့စွဲ **၉.၅.၂၀၁၇** စက်ဝန်းအား အမှတ်ခြစ်ပါ (✓) စက်ဝန်း(၁)
 စက်ဝန်း(၂) စက်ဝန်း(၃) စက်ဝန်း(၄)

ပြည်နယ်/တိုင်း **ကချင်ပြည်နယ်** မြို့နယ် **ကနီကျိ** ကျေးရွာအုပ်စု **ဆင်ခြေဖျံ** ကျေးရွာ **အောက်ကင်းကျေးရွာ**

က၊ အခက်အခဲအတားအဆီးများအားဆွေးနွေးခြင်း - ယခုလက်ရှိအခြေအနေတွင် ဤကျေးရွာဖွံ့ဖြိုးတိုးတက်ရေးအတွက်
 အဓိက အခက်အခဲအတားအဆီးများသည် မည်သည့်များဖြစ်ပါသနည်း။ (အမျိုးသား/သမီး အနည်းဆုံးအခက်အခဲ ၅ ခုစီဖော်ပြပါ)

အမျိုးသား အဖွဲ့မှ တင်ပြသောအခက်အခဲအတားအဆီးများ		အမျိုးသမီး အဖွဲ့မှ တင်ပြသောအခက်အခဲအတားအဆီးများ	
၁	အားလုံးကလေးများ ပညာရေးအခက်အခဲ	၁	လမ်းပန်းဆက်သွယ်ရေး အခက်အခဲ
၂	အားလုံးကလေးများ ပညာရေးအခက်အခဲ	၂	ရေရရှိရေး အခက်အခဲ
၃	အားလုံးကလေးများ ပညာရေးအခက်အခဲ	၃	ရေရရှိရေး အခက်အခဲ
၄	အားလုံးကလေးများ ပညာရေးအခက်အခဲ	၄	အားလုံးကလေးများ ပညာရေးအခက်အခဲ
၅	အားလုံးကလေးများ ပညာရေးအခက်အခဲ	၅	အားလုံးကလေးများ ပညာရေးအခက်အခဲ
၆	အားလုံးကလေးများ ပညာရေးအခက်အခဲ	၆	အားလုံးကလေးများ ပညာရေးအခက်အခဲ
၇	အားလုံးကလေးများ ပညာရေးအခက်အခဲ	၇	အားလုံးကလေးများ ပညာရေးအခက်အခဲ
၈	အားလုံးကလေးများ ပညာရေးအခက်အခဲ	၈	အားလုံးကလေးများ ပညာရေးအခက်အခဲ

ခ၊ မျှော်မှန်းခြင်း - နောင်လာမည့် (၅)နှစ် အတွင်း ကျေးရွာဖွံ့ဖြိုးရေး မျှော်မှန်းလျာထားချက်များအား တင်ပြပါ။

အမျိုးသားအဖွဲ့မှ တင်ပြသောမျှော်မှန်းချက်များ		အမျိုးသမီးအဖွဲ့မှ တင်ပြသောမျှော်မှန်းချက်များ	
၁	အားလုံးကလေးများ ပညာရေးအခက်အခဲ	၁	အားလုံးကလေးများ ပညာရေးအခက်အခဲ
၂	အားလုံးကလေးများ ပညာရေးအခက်အခဲ	၂	အားလုံးကလေးများ ပညာရေးအခက်အခဲ
၃	အားလုံးကလေးများ ပညာရေးအခက်အခဲ	၃	အားလုံးကလေးများ ပညာရေးအခက်အခဲ
၄	အားလုံးကလေးများ ပညာရေးအခက်အခဲ	၄	အားလုံးကလေးများ ပညာရေးအခက်အခဲ
၅	အားလုံးကလေးများ ပညာရေးအခက်အခဲ	၅	အားလုံးကလေးများ ပညာရေးအခက်အခဲ
၆	အားလုံးကလေးများ ပညာရေးအခက်အခဲ	၆	အားလုံးကလေးများ ပညာရေးအခက်အခဲ

လူထုဝန်ထမ်း ဝင်ရောက်မှု စာရင်းစာရင်း

ဝန်ထမ်းအမျိုးအမည်	၇	စာရင်းစာရင်း
ဝန်ထမ်းအမျိုးအမည်	၈	

၈။ လူထုဝန်ထမ်း၏ လာမည့် (၃) နှစ်အတွက် အကျုံးဝင်သော ဦးစားပေး ဖွံ့ဖြိုးတိုးတက်မှု လုပ်ငန်း အစီအစဉ်များအားဖော်ပြပါ။

အဆင့်	ကျေးရွာအတွက် ဦးစားပေး ဖွံ့ဖြိုးတိုးတက်မှု လုပ်ငန်းစဉ်များ	အဆိုပြုသူ (အမျိုးသားများ/ အမျိုးသမီးများ/အမျိုးသား+ အမျိုးသမီး)	ခန့်မှန်းကုန်ကျ ဝင်ရောက်	အကျုံးဝင်စားရငွေနှင့်လူ ခန့်မှန်းခြေ အရေ အတွက်
၁	တံတား (လွန်ကန် RCL)	ကျား / ၁၀	300 သိန်း	357
၂	အစဉ်း အထေး ခရီး	ကျား / ၁၀	၇၀ သိန်း	357
၃	စေး ပေး ခရီး	ကျား / ၁၀	100 သိန်း	357
၄	ရွာချင်း ဆက်သွယ်ရေး	ကျား / 1၁	200 သိန်း	357
၅	ရေသောက် ရေပေးစနစ်	ကျား / 1၁	100 သိန်း	357
၆	စာကြည့် တိုက်	ကျား / ၁၀	700 သိန်း	357
၇				
၈				

၉။ လူထုဝန်ထမ်း၏ လာမည့် (၃) နှစ်အတွက် အကျုံးဝင်သော ဦးစားပေး ဖွံ့ဖြိုးတိုးတက်မှု လုပ်ငန်း အစီအစဉ်များအားဖော်ပြပါ။

အဆင့်	ကျေးရွာအတွက် ဦးစားပေး ဖွံ့ဖြိုး တိုးတက်မှု လုပ်ငန်းစဉ်များ	အဆိုပြုသူ (အမျိုးသားများ/ အမျိုးသမီးများ/အမျိုးသား+ အမျိုးသမီး)	အခန်းကဏ္ဍ
၁	မြေစိုက်ရေး စနစ်	ကျား / 1၁	သစ်တော
၂	ရေသောက် ရေပေးစနစ်	ကျား / ၁၀	



လူထုဗဟိုပြု စီမံကိန်း၊ တနင်္သာရီမြို့နယ်

၆			
၇			
၈			

ဥက္ကဋ္ဌ၊ ကျေးရွာစီမံကိန်းအထောက်အကူပြုကော်မတီမှ အတည်ပြုသည်။

အမည် ဦးမြတ်အောင်

လက်မှတ်

Aung

နေ့စွဲ

၉.၃.၂၀၁၇

ဒုတိယအကြိမ် အစည်းအဝေးမှတ်တမ်း

အောက်ကင်းအနောက်ကျေးရွာ
ကပ် ခြေဖုံးအုပ်စု

နေ့စွဲ - ဘုန်းကြီးကျောင်း
အချိန် - ၁၃:၀၀ မှ ၄:၀၀ ထိ
ရက်စွဲ - ၉. ၃. ၁၇

အကြောင်းရာ "

" ကျေးရွာဖွံ့ဖြိုးရေး ခိမ့်ချက်ရေး ဆွဲဇွဲး ကစဉ်း ကစေ
ကျေးရွာဖွံ့ဖြိုးရေး ခိမ့်ချက်ရေး ဆွဲဇွဲး ကစဉ်း ကစေ
ကို ကျေးရွာလူထုကဦးဆောင်ကာ လူမှုဖူလုံရေး ဝန်ထမ်း
များ ပါလုပ်သည်။ ထို့အပြင် ကော်မတီဝင် ဦးစိုးလှိုင်
လုပ်ငန်း တာဝန်များ ရှင်းပြကာ ကော်မတီအဖွဲ့ဝင်
များကို အများသဘောတူညီမှုဖြင့် ရွေးချယ်ခဲ့သည်။
ဝဦးစားက ကျေးရွာအား များစွာ အားပေးအားပေး အားပေး အားပေး
ဖွံ့ဖြိုးချက်များ ဖော်ထုတ်ကာ ဦးစားပေး လုပ်ငန်းများ
ရွေးချယ်ခဲ့သည်။ အောက်ဆုံးတွင် အကျုံးဝင် ၂၀၀၆
အထိ လုပ်ငန်းများကို ကျေးရွာလူထုများ ကို အသေး
စိတ် ရွေးလမ်း ဖမ်း မြဲပါသည်။

တက်ရောက်သူဦးရေ
ကျား - ၃၇
မ - ၂၀
ပေါင်း - ၅၇

၁၀။ ကျေးရွာအုပ်စုစီမံကိန်းလုပ်ငန်းခွဲရွေးချယ်ခြင်း(ပုံစံ-၄)



ပုံစံ - ၈ - ၄ ကျေးရွာအုပ်စုစီမံကိန်းလုပ်ငန်းခွဲရွေးချယ်ခြင်းပုံစံ (Form PC 4)

လမ်းညွှန်ချက်၊ စီမံကိန်းလုပ်ငန်းခွဲရွေးချယ်မှုအစည်းအဝေးပြီးနောက်တွင် ကျေးရွာအုပ်စုမှ CF/TFတို့၏ အကူအညီရယူ၍ ကျေးရွာစီထောက်ကော်မတီမှ အဆိုပါပုံစံအား ပြည့်စုံအောင်ဖြည့်သွင်းရမည်။ ဤပုံစံအား ပြည့်စုံစွာဖြည့်သွင်းပြီးပါက ကျေးရွာအုပ်စုဖွံ့ဖြိုးတိုးတက်ရေးစီမံချက်တွင် TPIC သို့ပေးပို့ရန်အတွက် နောက်ဆက်တွဲအဖြစ် ထားရှိရမည်။ CF မှ ကျေးရွာတစ်ရွာချင်းစီ၏ စီမံကိန်းလုပ်ငန်းခွဲဆိုင်ရာ အချက်အလက်များကို MIS သို့ထည့်သွင်းရမည်။ (ယခုစီမံကိန်းလုပ်ငန်းခွဲ မလုပ်ကိုင်သော ကျေးရွာများ ပါဝင်ပါ။)

ကျေးရွာစည်းရုံးရေးမှူး/ဝန်ထမ်းအမည် ဦးလင်းစော (CF) / ဒေါ်စုစော (CF) / ဒေါ်စုစု (TF)
 နေ့စွဲ ၉-၂-၂၀၁၇
 ဖြည့်နှယ်/တိုင်း တနင်္သာရီ မြို့နယ် တနင်္သာရီ
 စက်ဝန်းအားအမှတ်ခြစ်ပေးပါ။ (✓) □ စက်ဝန်း(၁) □ စက်ဝန်း(၂) □ စက်ဝန်း(၃) □ စက်ဝန်း(၄)
 ကျေးရွာအုပ်စု ၁၀၆၆၉ ဇ:

ကျေးရွာအမည်	ဆောင်ရွက်မည့် လုပ်ငန်းများ	အတိုင်းအတာ	ခန့်မှန်း တိုက်ရိုက် အကျိုးခံစားခွင့် ရှိသူများ	အဆိုပြုတင်ပြသူ	ခန့်မှန်းကုန်ကျစရိတ်			
					စီမံကိန်းမှ ထည့်ဝင်မှု	ကျေးရွာမှ ထည့်ဝင်မှု	အခြားထည့်ဝင်မှု (ဖော်ပြပါ)	စုစုပေါင်း
စတီဂ်တောင်	စာသင်ကျောင်း ဖြန့်ဖြူးခြင်း	40' x 30' x 12'	၂၆၄	<input type="checkbox"/> ကျား <input type="checkbox"/> မ <input checked="" type="checkbox"/> ကျား+မ	600000/-			
အောက်ကင်း (၅)	စာသင်ကျောင်း ခြံစည်း ဝိုင်းဖြန့်ဖြူးခြင်း	5၇' x 5'	၁၄၅	<input type="checkbox"/> ကျား <input type="checkbox"/> မ <input checked="" type="checkbox"/> ကျား+မ	540000/-			
အောက်ကင်း (၃)	ကျေးရွာ စာသင် ကျောင်း	40' x 24' x 12'	357	<input type="checkbox"/> ကျား <input type="checkbox"/> မ <input checked="" type="checkbox"/> ကျား+မ	900000/-			
ဖောဓိကမ်း	လျှပ်စစ်ဖိုးလင်း ဂျေး (၁)	4.5 ဇာလီ	357	<input type="checkbox"/> ကျား <input type="checkbox"/> မ <input checked="" type="checkbox"/> ကျား+မ	850000/-			
လယ်တောင်သာ	လျှပ်စစ်ဖိုးလင်း ဂျေး (၂)	ကျေးရွာ 8' x 7' x 6'	1541	<input type="checkbox"/> ကျား <input type="checkbox"/> မ <input checked="" type="checkbox"/> ကျား+မ	1800000/-			

ရာထူး ကျေးရွာအုပ်စု စီ/ထောက်ကော်မတီ ဥက္ကဋ္ဌ အမည် လွတ်မှတ် ရက်စွဲ
 ဖြေဆိုသူ ၁၇.၅.၂၀၁၇

အောက်ကင်းအနောက်ကျေးရွာ၊ ဆင်ခြေဖုံးကျေးရွာအုပ်စု၊ တနင်္သာရီမြို့နယ်



ပုံစံ - ၈ - ၄ ကျေးရွာအုပ်စုစီမံကိန်းလုပ်ငန်းခွဲရွေးချယ်ခြင်းပုံစံ (Form PC 4)

လမ်းညွှန်ချက်။ စီမံကိန်းလုပ်ငန်းခွဲရွေးချယ်မှုအစည်းအဝေးပြီးနောက်တွင် ကျေးရွာအုပ်စုမှ CF/TF တို့၏ အကူအညီရယူ၍ ကျေးရွာစီထောက်ကော်မတီမှ လက်မှတ်ရေးထိုးပြီး အဆိုပါပုံစံအား ပြည့်စုံအောင်ဖြည့်သွင်းရမည်။ ဤပုံစံအား ပြည့်စုံစွာဖြည့်သွင်းပြီးပါက ကျေးရွာအုပ်စုမှ ဖြိုးတိုးတက်ရေးစီမံချက်တွင် TPIC သို့ ပေးပို့ရန်အတွက် နောက်ဆက်တွဲအဖြစ် ထားရှိရမည်။ CF မှ ကျေးရွာတစ်ရွာချင်းစီ၏ စီမံကိန်းလုပ်ငန်းခွဲဆိုင်ရာ အချက်အလက်များကို MIS သို့ ထည့်သွင်းရမည်။ (ယခုနစ်စီမံကိန်းလုပ်ငန်းခွဲ မလုပ်ကိုင်သော ကျေးရွာများ ပါဝင်ပါ။)

ကျေးရွာစည်းရုံးရေးပူး/ဝန်ထမ်းအမည် ဦးလင်းအောင် (CF) / ဒေါ်စရာစောကဲ (CF) / ဒေါ်စုစု (TF)
 နေ့စွဲ - ၇.၇.၂၀၁၇။
 စက်ဝန်းအားအမှတ်ခြစ်ပေးပါ။ (✓) စက်ဝန်း(၁) စက်ဝန်း(၂) စက်ဝန်း(၃) စက်ဝန်း(၄)
 ပြည်နယ်/တိုင်း တနင်္သာရီ | မြို့နယ် တနင်္သာရီ | ကျေးရွာအုပ်စု ကလေးရေ

ကျေးရွာအမည်	ဆောင်ရွက်မည့် လုပ်ငန်းများ	အတိုင်းအတာ	ခန့်မှန်း တိုက်ရိုက် အကျိုးခံစားခွင့် ရှိသူများ	အဆိုပြုတင်ပြသူ <input type="checkbox"/> ကျား <input type="checkbox"/> မ <input checked="" type="checkbox"/> ကျား+မ	ခန့်မှန်းကုန်ကျစရိတ်			
					စီမံကိန်းမှ ထည့်ဝင်မှု	ကျေးရွာမှ ထည့်ဝင်မှု	အခြားထည့်ဝင်မှု (ဖော်ပြပါ) ထည့်ဝင်ငွေ အမည်/အဖွဲ့	စုစုပေါင်း
ဥယျာဉ်ကမ်း	ရေတွင်း (၂) တွင်း	၆' x ၄၀'	၁၂၆	<input type="checkbox"/> ကျား <input type="checkbox"/> မ <input checked="" type="checkbox"/> ကျား+မ	၅၀၀၀၀၀/-			
ခွက် ဖြိုး	ခွက် ၁၀၀ ပေ	ရေတံ (၃' x ၁' x ၆') ရေတံ ၁၀၀ (၄' x ၄' x ၁') ပျက်လွှဲ (၆၈၀)		<input type="checkbox"/> ကျား <input type="checkbox"/> မ <input checked="" type="checkbox"/> ကျား+မ	၇၀၀၀၀၀/-			
				<input type="checkbox"/> ကျား <input type="checkbox"/> မ <input type="checkbox"/> ကျား+မ				
				<input type="checkbox"/> ကျား <input type="checkbox"/> မ <input type="checkbox"/> ကျား+မ				
				<input type="checkbox"/> ကျား <input type="checkbox"/> မ <input type="checkbox"/> ကျား+မ				

ရာထူး ကျေးရွာအုပ်စု စီ/ထောက်ကော်မတီ ဥက္ကဋ္ဌ အမည် လွတ်မှတ် ရက်စွဲ ၁၇.၇.၂၀၁၇
ဒေါ်ခင်စုစု

အုပ်စုအစည်းအဝေးမှတ်တမ်း

ဆင်ခြေဖုံး-ကုန်စု ဦးစားပေး ဖွဲ့ဖွဲ့ဖြိုးဖြိုး ရေး လုပ်ငန်း များ ရွေးချယ်မှု ကရည်းကဝေ

နေ့ရက် - လယ်စတင်ယာကုန်ချယ်ရေး မြို့နယ်

စတင်ချိန် - 9:00 am

ပြီးဆုံးချိန် - 12:00 am

ရက်စွဲ - 13. 3. 2017

အကြောင်းကြားရာ " ကျေးဇူးဦးစားပေး ဖွဲ့ဖွဲ့ဖြိုးဖြိုး ရေး လုပ်ငန်း များ ရွေးချယ်ခြင်း

(13. 3. 2017) ရက်နေ့တွင် လယ်စတင်ယာကျေး

ဇူးကုန်ချယ်ရေး မြို့နယ် ဌာန ကျင်းပထားကရည်းက

ဝေ ဆုံးဖြတ်ရာ နယ်စပ်ဒေသများတွင် ဦးစားပေး

ရွေးချယ်ရန် အကျိုးရှိစေရန် ရည်ရွယ်ချက်ဖြင့် မြို့နယ်

(၁) ဥယျာဉ်ကွက် - စတင်ချိန် (၂) တွင် ဝက် (၅၀)

(၂) ကျောက်ကွက် - စတင်ချိန် (၃) တွင် ဝက် (၅၀)

(၃) ကျောက်ကွက် - စတင်ချိန် (၄) တွင် ဝက် (၅၀)

(၄) ကျောက်ကွက် - စတင်ချိန် (၅) တွင် ဝက် (၅၀)

(၅) ကျောက်ကွက် - စတင်ချိန် (၆) တွင် ဝက် (၅၀)

(၆) လယ်စတင်ယာ - စတင်ချိန် (၇) တွင် ဝက် (၅၀)

(၇) စတင်ချိန် (၈) တွင် ဝက် (၅၀) ဝက်

စတင်ချိန် (၉) တွင် ဝက် (၅၀) ဝက်

စတင်ချိန် (၁၀) တွင် ဝက် (၅၀) ဝက်

စတင်ချိန် (၁၁) တွင် ဝက် (၅၀) ဝက်

စတင်ချိန် (၁၂) တွင် ဝက် (၅၀) ဝက်

စတင်ချိန် (၁၃) တွင် ဝက် (၅၀) ဝက်

စတင်ချိန် (၁၄) တွင် ဝက် (၅၀) ဝက်

စတင်ချိန် (၁၅) တွင် ဝက် (၅၀) ဝက်

ရွေးချယ်မှု " ကျေးဇူးဦးစားပေး ဖွဲ့ဖွဲ့ဖြိုးဖြိုး ရေး လုပ်ငန်း များ ရွေးချယ်ခြင်း

အကြောင်းကြားရာ " ကျေးဇူးဦးစားပေး ဖွဲ့ဖွဲ့ဖြိုးဖြိုး ရေး လုပ်ငန်း များ ရွေးချယ်ခြင်း

စတင်ချိန် (၁၅) တွင် ဝက် (၅၀) ဝက်

စတင်ချိန် (၁၆) တွင် ဝက် (၅၀) ဝက်

စတင်ချိန် (၁၇) တွင် ဝက် (၅၀) ဝက်

စတင်ချိန် (၁၈) တွင် ဝက် (၅၀) ဝက်

၁၁။ မှတ်တမ်းဓာတ်ပုံများ



၁၂။ ကျေးရွာကော်မတီဝင်များစာရင်း

စဉ်	နာမည်	တာဝန်	Ph.no.
၁	ဒေါ်မြသွယ်	စီစဉ်ရေး	
၂	ဒေါ်အောင်အောင်		၀၉၅၇၃၀၅၆၀၄၆
၃	ဒေါ်အေးအေး	စေတနာ့ဝန်ထမ်း	၀၉၂၆၄၅၅၈၆၁၉
၄	ဒေါ်အေးအေး		
၅	ဒေါ်အေးအေး	စေတနာ့ဝန်ထမ်း	၀၉၂၆၀၇၆၈၄၇၀
၆	ဒေါ်အေးအေး	စေတနာ့ဝန်ထမ်း	၀၉၄၅၆၀၁၅၃၇
၇	ဒေါ်အေးအေး	စေတနာ့ဝန်ထမ်း	၀၉၄၄၀၈၃၄၄၆၇
၈	ဒေါ်အေးအေး	စေတနာ့ဝန်ထမ်း	၀၉၄၇၁၀၂၂၂၅
၉	ဒေါ်အေးအေး	စေတနာ့ဝန်ထမ်း	၀၉၄၇၁၀၂၂၅
၁၀	ဒေါ်အေးအေး	စေတနာ့ဝန်ထမ်း	၀၉၄၅၄၃၈၁၃၁၁
၁၁	ဒေါ်အေးအေး	စေတနာ့ဝန်ထမ်း	၀၉၅၆၂၂၈၃၂၇၃
၁၂	ဒေါ်အေးအေး	စေတနာ့ဝန်ထမ်း	၀၉၅၆၆၂၆၅၂၂၀၅
၁၃	ဒေါ်အေးအေး	စေတနာ့ဝန်ထမ်း	၀၉၃၆၆၇၇၈၇၇
ရာဇဝတ်မှူး - ဒေါ်အေးအေး Ph.no - ၀၉၃၆၆၅၀၁၄၅			
	ကျား	၇	
	မ	၆	
	ပေါင်း	၁၃	

*enlivo

၁၃။ ကျေးရွာအုပ်စုကော်မတီဝင်များစာရင်း

ဆင်းဖြန့်ပေးရန် အတွက် ကော်မတီဝင်များ စာရင်း

၁။	ဦးကျော်နိုင်	(အုပ်စု ဗိုလ်ထောက်)
၂။	ဒေါ်ခင်အေး	(အုပ်စု ဗိုလ်ထောက်)
၃။	ဒေါ် ဇွဲ.ဝေ	(အုပ်စုကဏ္ဍကဏ္ဍ)
၄။	ဦး ဇွဲ.ကောင်း	(ကဏ္ဍကဏ္ဍကဏ္ဍ)
၅။	ဦး ဇွဲ.အောင်	(စာရင်းကိုင်)
၆။	ဦး ဇွဲ.အောင်	(အဖွဲ့ဝင်)
၇။	ဒေါ်ဇွဲ.အောင်	(အဖွဲ့ဝင်)
၈။	ဦး ဇွဲ.အောင်	(အဖွဲ့ဝင်)
၉။	ဒေါ်ဇွဲ.အောင်	(အဖွဲ့ဝင်)
၁၀။	ဦးကျော်နိုင်	(အဖွဲ့ဝင်)
၁၁။	ဒေါ်ဇွဲ.အောင်	(အဖွဲ့ဝင်)
၁၂။	ဦးဇွဲ.အောင်	(အဖွဲ့ဝင်)
၁၃။	ဒေါ်ဇွဲ.အောင်	(အဖွဲ့ဝင်)
၁၄။	ဒေါ်ဇွဲ.အောင်	(အဖွဲ့ဝင်)
၁၅။	ဒေါ်ဇွဲ.အောင်	(အဖွဲ့ဝင်)
၁၆။	ဒေါ်ဇွဲ.အောင်	(အဖွဲ့ဝင်)
၁၇။	ဒေါ်ဇွဲ.အောင်	(အဖွဲ့ဝင်)
၁၈။	ဒေါ်ဇွဲ.အောင်	(အဖွဲ့ဝင်)
၁၉။	ဒေါ်ဇွဲ.အောင်	(အဖွဲ့ဝင်)
၂၀။	ဒေါ်ဇွဲ.အောင်	(အဖွဲ့ဝင်)
၂၁။	ဦးဇွဲ.အောင်	(အဖွဲ့ဝင်)
၂၂။	ဦးဇွဲ.အောင်	(အဖွဲ့ဝင်)
၂၃။	ဦးဇွဲ.အောင်	(အဖွဲ့ဝင်)
၂၄။	ဒေါ်ဇွဲ.အောင်	(အဖွဲ့ဝင်)

၁၄။ ဦးစားပေးကဏ္ဍအလိုက် လုပ်ငန်းများ အကျဉ်းချုပ်

အောက်ကင်း စနစ် ကျေးဇူး					
စဉ်	ကျေးဇူးအတွက် ဦးစားပေး ပေးဖို့ တိုင်းတာမှုလုပ်ငန်း စဉ်များ	အဆိုပြုသူ (ကျား / မ)	ခန့်မှန်းကုန်ကျ ခရိုင် (ကျပ်)	အကျိုးခံစားခွင့် ဦးရေ	အခန်းကဏ္ဍ
၁	ကွန်ကရစ်တံတား	ကျား + မ	၃၀၀၀၀၀၀၀	၃၅၇	တည်ဆောက်ရေး
၂	အစဉ်း စီမံခန့်ခွဲရေး	ကျား + မ	၉၀၀၀၀၀၀	၃၅၇	တည်ဆောက်ရေး
၃	စားစားခန်း	ကျား + မ	၁၀၀၀၀၀၀၀	၃၅၇	ကျန်းမာရေး
၄	ရွာချင်းဆက်သွယ်ရေး	ကျား + မ	၂၀၀၀၀၀၀၀	၃၅၇	တည်ဆောက်ရေး
၅	လျှပ်စစ်ဖွံ့ဖြိုးရေး	ကျား + မ	၁၀၀၀၀၀၀၀	၃၅၇	ဇီဝနည်းရေး
၆	စာကြည့်တိုက်	ကျား + မ	၁၀၀၀၀၀၀၀	၃၅၇	တည်ဆောက်ရေး
၇	မြစ်ဖျား ရောင်းချရေး	ကျား + မ		၃၅၇	ကျေးဇူး
၈	ခိုလှုံ့ရေး / မွေးမြူရေး ဆင်တန်း	ကျား		၃၅၇	ခိုလှုံ့ရေး / မွေးမြူရေး