

ပြည်ထောင်စု သမ္မတမြန်မာနိုင်ငံတော် အစိုးရ

စိုက်ပျိုးရေး ၊ မွေးမြူရေးနှင့်ဆည်မြောင်းဝန်ကြီးဌာန

ကျေးလက်ဒေသဖွံ့ဖြိုးတိုးတက်ရေး ဦးစီးဌာန

တနင်္သာရီမြို့နယ်



လူထုဗဟိုပြု စီမံကိန်း

National Community Driven Development Project

(NCDDP)



ကျေးရွာဖွံ့ဖြိုးရေး အစီအစဉ်

Village Development Plan (VDP)

အောက်ကင်းအရှေ့ကျေးရွာ၊ ဆင်ခြေဖုံးကျေးရွာအုပ်စု

၂၀၁၇ ခုနှစ်

တနင်္သာရီမြို့နယ်

အောက်ကင်းအရှေ့ကျေးရွာ၊ ဆင်ခြေဖုံးကျေးရွာအုပ်စု၊ တနင်္သာရီမြို့နယ်

မာတိကာ

၁။	မြို့နယ်မြေပုံ	၃
၂။	ကျေးရွာအုပ်စုပြမြေပုံ (တည်နေရာ)	၄
၃။	အုပ်စုတွင်ပါဝင်သောကျေးရွာများစာရင်း	၅
၄။	ကျေးရွာအခြေခံအချက်အလက်များ	၆
၅။	လူထုပူးပေါင်းပါဝင်သော လူမှုဆန်းစစ်ခြင်းနှင့် အကဲဖြတ်ခြင်းလုပ်ငန်းစဉ် (PSA/PRA) အကျဉ်းချုပ်ဇယား	၇-၈
၆။	ကျေးရွာဖွံ့ဖြိုးရေးအစီအစဉ်အတွက်အသုံးပြုခဲ့သော PRA tools များနှင့် တစ်ခုချင်းစီအတွက် သုံးသပ်ချက်များ	၉-၂၄
၇။	ကျေးရွာအချက်အလက်(ပုံစံ-၁)၊ ပထမအကြိမ်အစည်းအဝေးမှတ်တမ်း	၂၅-၂၇
၈။	စီမံကိန်းစက်ဝန်းအချိန်ဇယား(ပုံစံ-၂)	၂၈
၉။	ကျေးရွာဖွံ့ဖြိုးရေးဦးစားပေးအစီအစဉ်(ပုံစံ-၃)၊ ဒုတိယအကြိမ်အစည်းအဝေးမှတ်တမ်း	၂၉-၃၂
၁၀။	ကျေးရွာအုပ်စုစီမံကိန်းလုပ်ငန်းခွဲရွေးချယ်ခြင်း(ပုံစံ-၄)၊ အုပ်စုအစည်းအဝေးမှတ်တမ်း	၃၃-၃၅
၁၁။	ကော်မတီဝင်များ ရွေးချယ်ခြင်းနှင့် ကျေးရွာဖွံ့ဖြိုးရေး အစီအစဉ်ဆောင်ရွက်မှုမှတ်တမ်းဇာတ်ပုံများ	၃၆
၁၂။	ကျေးရွာကော်မတီဝင်များစာရင်း	၃၇
၁၃။	ကျေးရွာအုပ်စုကော်မတီဝင်များစာရင်း	၃၈
၁၄။	ဦးစားပေးကဏ္ဍအလိုက် လုပ်ငန်းများ အကျဉ်းချုပ်	၃၉

၁။ တနင်္သာရီမြို့နယ်ပြ မြေပုံ

တနင်္သာရီမြို့နယ်၊ ကျေးရွာအုပ်စုများပြမြေပုံ

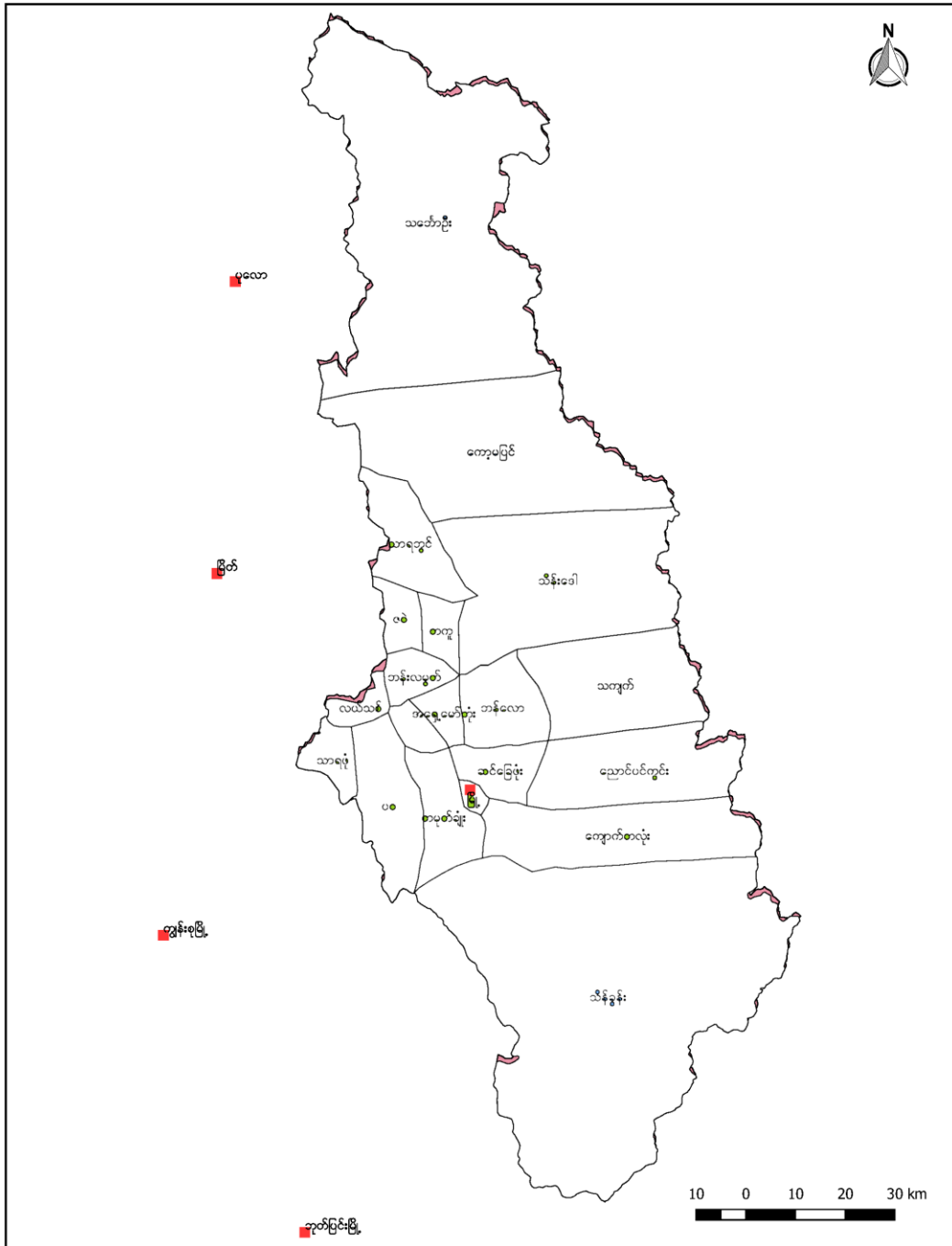

၂။ ဆင်ခြေဖုံးကျေးရွာအုပ်စုပြင်ပုံကြမ်း

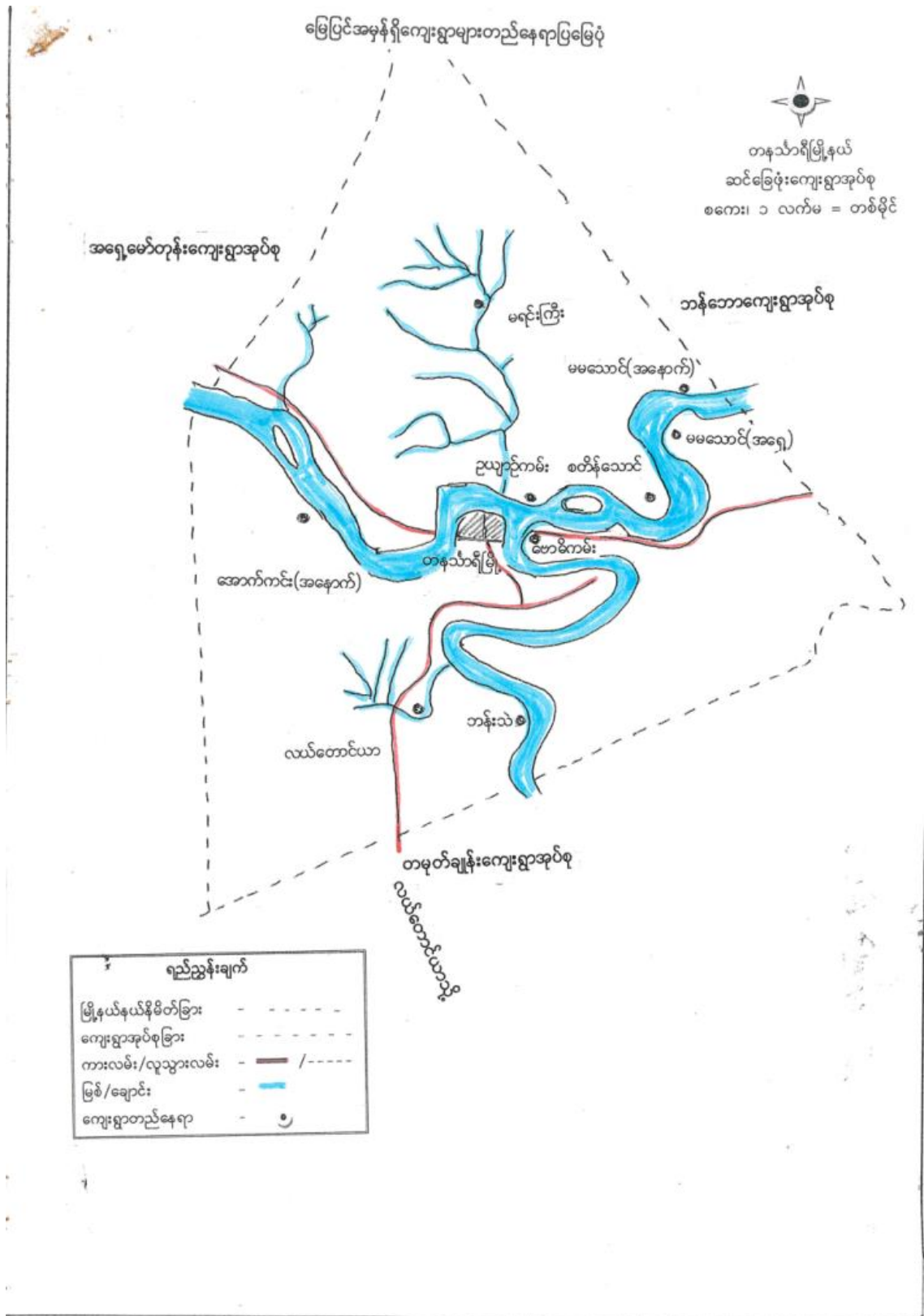

၃။ အုပ်စုတွင်ပါဝင်သောကျေးရွာများစာရင်း

၁။ လယ်တောင်ယာရွာ

၂။ အောက်ကင်းအရှေ့

၃။ အောက်ကင်းအနောက်

၄။ အော်ကြီး

၅။ အောက်ကင်ကျွန်း

၆။ မရင်းကြီးရွာ

၇။ ဘန်းသဲ

၈။ ဗောဓိကမ်း

၉။ ဥယျာ ဥ်ကမ်း

၁၀။ သာယာကုန်း

၁၁။ စတိန်သောင်

၁၂။ မမသောင်အရှေ့

၁၃။ မမသောင်အနောက်

၄။ကျေးရွာအခြေခံအချက်အလက်

အောက်ကင်း အရှေ့ကျေးရွာအခြေခံအချက်အလက်များ

အောက်ကင်းအရှေ့ကျေးရွာသည် မဟာလူမျိုးများ နေထိုင်ကြပြီး ဗုဒ္ဓဘာသာကို ကွယ်ကြသည်။ လူဦးရေ (၁၄၉) ဦး ရှိပြီး နိပ်တောင်စုအရေအတွက် (၃၁) နိပ် ရှိပါသည်။ (၆၅) ဒုစတတက်သက်ကြီးစွယ်အို (၅) ယောက် ရှိပြီး ပာန်စွယ် သူ (၄) ဦး ရှိပါသည်။ ကျေးကျေးရွာမှ ၄၆ မပုဒ်ကတိ ဖော်တော်အိုင် ကယ် မြေသွား လာနိုင်ပြီး ကြာမြေ ချိန် (၁၀) ဖီဒစ် ရှိပါသည်။ ဖြစ်ရကြီးခြင်း ကံအို ဝေး သ.ကဝ.စား နန္ဒရူပယ်များ လည်း ကြံ့ခိုင်မှု ပါသည်။ ကျေးကျေးရွာသည် နေထွေထွေအုပ်ချုပ်ရေး ဦးစီးဌာနမှ မှတ်တမ်းတင်ထားပြီး ဘေးလည်း ဖြစ်ပါသည်။ ကျေးကျေးရွာတွင် နိပ်ခြေ (၃၅) နိပ်ရှိသည်။ နန်းချမ်းဘက်ခြေ (၁၀) နိပ်၊ ကောင်းရဲသည် နိပ်ခြေ (၁၀) နိပ်၊ နေလယ်လယ်တိုက် နိပ်ခြေ (၃၇) နိပ် ရှိပါသည်။ ရွာဘေး များ၎င်း နေထိုင်ရာ ကာကွယ်ရေး ပေး စောင့်လျက်ရေး များမှာ ကွယ်သိ လျက်ရေး နှင့် လယ်လျက်ရေး တို့ ဖြစ်ပါသည်။

၅။ လူထု ပူးပေါင်းပါဝင်သော လူမှု ဆန်းစစ်ခြင်းနှင့် အကဲဖြတ်ခြင်း လုပ်ငန်းစဉ် (PSA/PRA) အကျဉ်းချုပ်

လူထုပူးပေါင်းပါဝင်သော လူမှုဆန်းစစ်ခြင်း နှင့် အကဲဖြတ်ခြင်း လုပ်ငန်းစဉ် PRA အကျဉ်းချုပ်

စဉ်	အကြောင်းအရာ	ရက်စွဲ	ပစ္စည်းအုပ်စု	တက်ရောက်သူ			အဓိကအဖွဲ့ဝင် ချက်
				ကျား	မ	ပေါင်း	
၁	ခန္ဓာရေးကြွယ်ဝမှု၊ ကစားကစားမှု	၂၀၂၁.၁၂.၁၇	ကျေးရွာလူထု	၇	၁၂	၁၉	ပိုင်ဆိုင်မှု၊ များသောအားဖြင့် ကျားများ၊ ဘဝကုန်ပစ္စည်းများ
၂	ကျေးရွာခြေပုံ	၂၀၂၁.၁၂.၁၇	ကျေးရွာလူထု	၇	၁၂	၁၉	ပထဝီမြေအစွဲအထား၊ အခြေခံအဆောက်အအုံများ၊ လမ်းများ၊ ချောင်းများ။
၃	အဖွဲ့အစည်းချိတ်ဆက်မှုပြုစာ	၂၀၂၁.၁၂.၁၇	ကျေးရွာလူထု	၇	၁၂	၁၉	ကျေးရွာလူထုအဖွဲ့အစည်းများ၊ ဖွဲ့စည်းပုံ၊ နိုင်ငံရေး၊ ဂြိုဟ်များ၊ အဖွဲ့အစည်းများ။
၄	ပစ္စည်းအစုံ	၂၀၂၁.၁၂.၁၇	ကျေးရွာလူထု	၇	၁၂	၁၉	အမျိုးအမည်၊ နှစ်အမျိုးအမည်၊ ဖိတ်ခေါ်စာ၊ ဘာချက်၊ စားနပ်ရိက္ခာများ။
၅	ရာသီခွင်မြေပြန့်နှံ့ခြင်း	၂၀၂၁.၁၂.၁၇	ကျေးရွာလူထု	၇	၁၂	၁၉	ကျေးရွာအား များသောအားဖြင့် လုပ်ငန်းများ၊ စားနပ်ရိက္ခာများ၊ လုပ်ဆောင်မှုများ။
၆	ဆုံးဖြတ်ပိုင်ခွင့်စာ	၂၀၂၁.၁၂.၁၇	ကျေးရွာလူထု	၇	၁၂	၁၉	ဆုံးဖြတ်ပိုင်ခွင့်၊ ငြိမ်းချမ်းရေး၊ ကျား၊ မ၊ ပိုင်ဆိုင်မှုများ
၇	ပိုင်ဆိုင်မှုပြုစာ	၂၀၂၁.၁၂.၁၇	ကျေးရွာလူထု	၇	၁၂	၁၉	ကျား၊ မ ပိုင်ဆိုင်မှုများ၊ ခွဲခြားမှု၊ ခွဲခြားခြင်း

၈.	အမျိုးသား ကခက် အခဲများ	12.2.17	အမျိုးသား	7	-	7	အမျိုးသားများ ခုန့်အိမ်ရေး ၇ ဇွဲ ကခက်အခဲများ
၉.	အမျိုးသမီး ကခက် အခဲများ	12.2.17	အမျိုးသမီး	-	12	12	အမျိုးသမီးများ ၇ ခုအိမ်ရေး ၇ ဇွဲကခက်အခဲများ
၁၀.	အမျိုးသား များ ဖွင့်ချက်များ	12.2.17	အမျိုးသား	7	-	7	အမျိုးသားများ၏ ဖွင့်တက် လိပ်စာချက်၊ များဖွင့်ချက်များ
၁၁.	အမျိုးသမီး များ ဖွင့်ချက်များ	12.2.17	အမျိုးသမီး	-	12	12	အမျိုးသမီးများ၏ ဖွင့်တက် လိပ်စာချက်၊ များဖွင့် ချက်များ

၆.၁။ လူမှုရေးအရင်းအမြစ်ပြုပြင်မှု

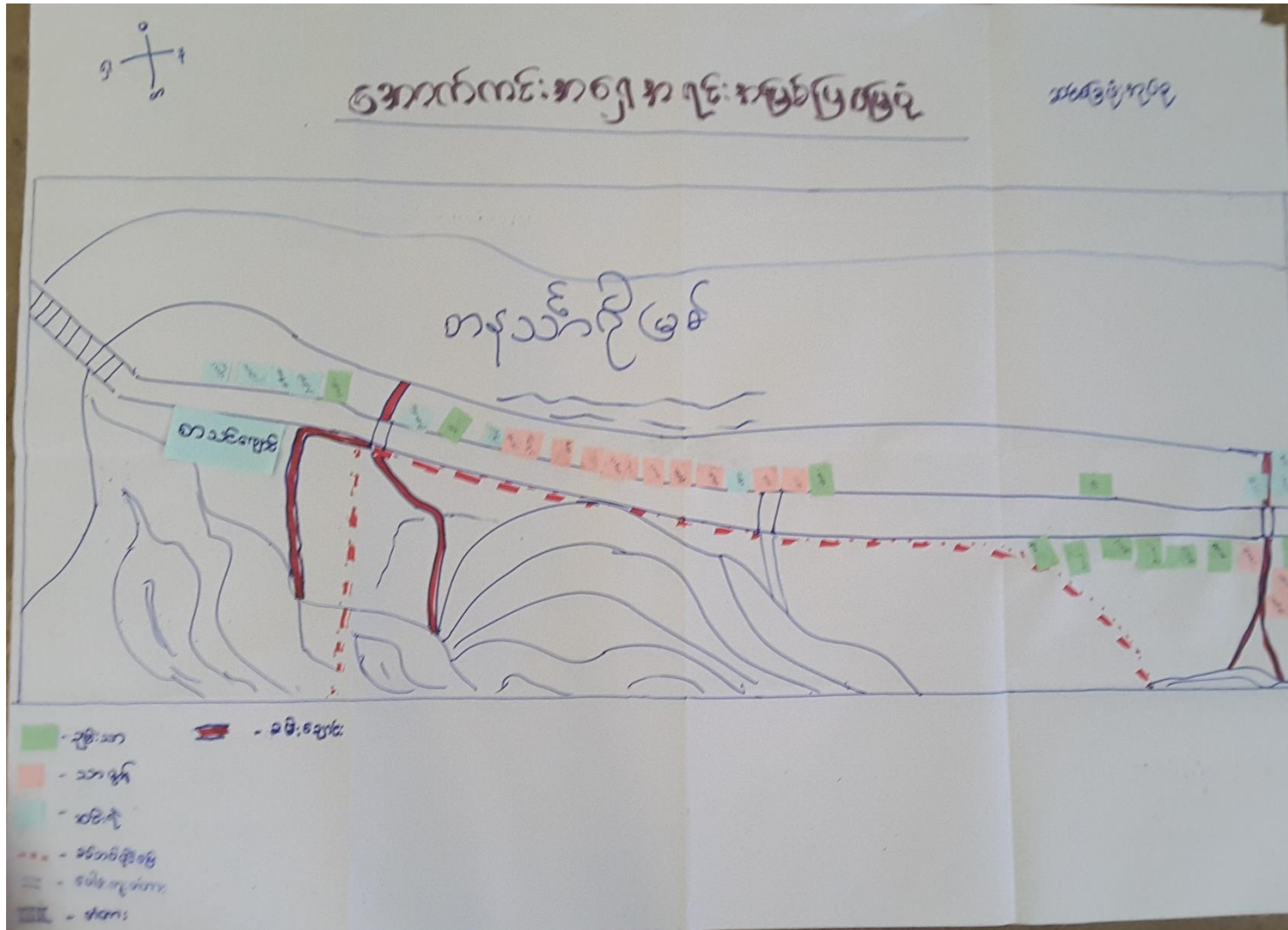

အောက်ကင်းအရှေ့ကျေးရွာ၊ ဆင်ခြေပုံးကျေးရွာအုပ်စု၊ တနင်္သာရီမြို့နယ်

လူမှုရေးအရင်းအမြစ်ပြုပြင်ဆေးသပ်ချက်

အောက်ကင်းအရှေ့ကျေးရွာအရင်းအမြစ်ပြုပြင်ဆေးသပ်ချက်

အောက်ကင်းအရှေ့ကျေးရွာသည် ပြည်ထောင်စုလမ်းမကြီးနံဘေးတွင်တည်ရှိပြီး မဟာလူမျိုးများနေထိုင်ကြသည်။ ကိုးကွယ်ဆည်းကားအများစုသာဖြစ်သည်။ ကျေးရွာအမြောက်ကက်တွင် တနင်္ဂနွေရိပ်ကြီးစီးဆင်းလျက်ရှိပြီး ကျေးရွာအရှေ့ဘက်တွင် တနင်္ဂနွေရိပ်ကြီးစီးဆင်းဘေးချောင်းနွယ်သည်။ ကျေးရွာတွင်းတွင် ပေါင်းကျွန်းတံတား ယာဉ်နွယ်သည်။ ကျေးရွာအရှေ့ဘက်ရှိ ဆက်သွယ်ထားသော မြို့တပ်မတော်တပ်ရင်းကြီးရှိပါသည်။ ကွမ်းတောများကို ကျေးရွာအရှေ့ဘက်တွင်မမြားစေ၊ မြောက်ဘက်တွင်မမြားစေနှင့် ယာဉ်နွယ်ထားသည့် ကျေးရွာအရှေ့ဘက်တွင် တနင်္ဂနွေရိပ်ကြီး၊ နွယ်ဆက်သွယ်ထားသော တနင်္ဂနွေရိပ်ကြီးတံတားကြီးတစ်ခုရှိပါသည်။ ကျေးရွာတွင် ချမ်းသာသည်အိမ်ခြေ (၁၁)အိမ်၊ ကလယ်ကလယ် (၁၄) အိမ်နှင့် ဆင်းရဲသောအိမ်ခြေ (၁၀) အိမ်၊ ခုခပ်ပေါင်း (၃၅) အိမ်ရှိပါသည်။ ကျေးရွာအမြောက်ကက်တွင်လည်း တနင်္ဂနွေရိပ်ကြီးစီးဆင်းဘေးချောင်း ယာဉ်နွယ်လည်း ရှိပါသည်။

၆.၂။ ဥစ္စာနေကြွယ်ဝမှု အဆင့်သတ်မှတ်ခြင်း

ဥစ္စာနေ ခိုင်ဆိုင်မှု အဆင့်သတ်မှတ်ခြင်း ဇယား

အောက်ကင်းအရှေ့ရွာ
 ဆင်ခြေပုံးကျပ်စု

အမျိုးအစား	ဦးစွာ ဖြစ်ပေါ်မှုများ	အိမ်ခြေအရေအတွက်	ရာခိုင်နှုန်း (%)
ဆင်းရဲ (အထိခိုက်လွယ်ဆုံး အုပ်စု)	ကိုယ်ပိုင်အိမ်မရှိပေ။ မြေယာမရှိ၊ လက်လှုပ်လက်စား ၊	(၁၀) အိမ်	28.57 %
အလယ်အလတ်	ဥယျာဉ် (၅) ဧကဝန်းကျင်၊ ထုတ်လုပ်ရေး၊ လယ်စိုက်ပျားစား (၂) ဧကရှိ၊ ဆိုင်ကယ် ၊	(၁၄) အိမ်	40%
ချမ်းသာ	ဥယျာဉ် (၂) ဧက၊ ကွမ်းထီး၊ အပျားစား (၃၀၀၀) ထိ (၁၀) ဧကဝန်းကျင်၊ ဆိုင်ကယ်၊ ချေးဆိုင် ၊ နွား ၊ TV ၊ ဂျင်ဆင်	(၁၁) အိမ်	31.43%
စုစုပေါင်း		(၃၅) အိမ်	100 %

ဥစ္စာနေကြွယ်ဝမှု အဆင့်သတ်မှတ်ခြင်း သုံးသပ်ချက်

အောက်ကင်း အရှေ့ကျေးရွာ ဥစ္စာဝန်ပိုင်ဆိုင်မှုအဆင့်သတ်မှတ်ခြင်းဇယား

အောက်ကင်း အရှေ့ကျေးရွာ ဥစ္စာဝန်ပိုင်ဆိုင်မှုအဆင့်သတ်မှတ်ခြင်းဇယား

ဤဇယားကို ဖြည့်စွက်ရန် သတ်မှတ်ထားသော စံနှုန်းများကို အောက်ဖော်ပြပါအတိုင်း ဖြည့်စွက်ရမည်။

၁။ အောက်ကင်း အရှေ့ကျေးရွာ ဥစ္စာဝန်ပိုင်ဆိုင်မှုအဆင့်သတ်မှတ်ခြင်းဇယား

၂။ အောက်ကင်း အရှေ့ကျေးရွာ ဥစ္စာဝန်ပိုင်ဆိုင်မှုအဆင့်သတ်မှတ်ခြင်းဇယား

၃။ အောက်ကင်း အရှေ့ကျေးရွာ ဥစ္စာဝန်ပိုင်ဆိုင်မှုအဆင့်သတ်မှတ်ခြင်းဇယား

၄။ အောက်ကင်း အရှေ့ကျေးရွာ ဥစ္စာဝန်ပိုင်ဆိုင်မှုအဆင့်သတ်မှတ်ခြင်းဇယား

၅။ အောက်ကင်း အရှေ့ကျေးရွာ ဥစ္စာဝန်ပိုင်ဆိုင်မှုအဆင့်သတ်မှတ်ခြင်းဇယား

၆။ အောက်ကင်း အရှေ့ကျေးရွာ ဥစ္စာဝန်ပိုင်ဆိုင်မှုအဆင့်သတ်မှတ်ခြင်းဇယား

၇။ အောက်ကင်း အရှေ့ကျေးရွာ ဥစ္စာဝန်ပိုင်ဆိုင်မှုအဆင့်သတ်မှတ်ခြင်းဇယား

၈။ အောက်ကင်း အရှေ့ကျေးရွာ ဥစ္စာဝန်ပိုင်ဆိုင်မှုအဆင့်သတ်မှတ်ခြင်းဇယား

၉။ အောက်ကင်း အရှေ့ကျေးရွာ ဥစ္စာဝန်ပိုင်ဆိုင်မှုအဆင့်သတ်မှတ်ခြင်းဇယား

၁၀။ အောက်ကင်း အရှေ့ကျေးရွာ ဥစ္စာဝန်ပိုင်ဆိုင်မှုအဆင့်သတ်မှတ်ခြင်းဇယား

၆.၃။ ကျား-မရေးရာ ကဏ္ဍ #၁။ ပိုင်ဆိုင်မှုနှင့် ခွဲခြမ်းစိတ်ဖြာမှု

ဆုံးဖြတ်ပိုင်ခွင့်		
ကျား	မ	ကျား + မ
<ul style="list-style-type: none"> - ဆိုင်ကယ် - တောနယ်စပ် - ရေပိုက် - နွား 	<ul style="list-style-type: none"> - အိမ် အိမ်ချုပ်ခက် - ဖိနပ်ပစ္စည်း 	<ul style="list-style-type: none"> * ဥယျာဉ်ခြံစံ * အိမ် * ဝက် စာညှပ်အိမ်မွေးတိရစ္ဆာန်

ပိုင်ဆိုင်မှုဖြေ ဇယား		
ကျား	မ	ကျား + မ
<ul style="list-style-type: none"> - အိမ်ကယ် - ဥယျာဉ်ခြံစံ - အိမ် - တောနယ်စပ် - ရေပိုက် - နွား 	<ul style="list-style-type: none"> - အိမ်ချုပ်ခက် - ဝက် စာညှပ်အိမ်မွေးတိရစ္ဆာန်များ - ဖိနပ်ချောင်းပစ္စည်း 	<ul style="list-style-type: none"> * ဆိုင်ကယ် * အိမ် * ဥယျာဉ်ခြံစံ

ကျား-မရေးရာ ကဏ္ဍ #၁။ ပိုင်ဆိုင်မှုနှင့် ခွဲခြမ်းစိတ်ဖြာမှု သုံးသပ်ချက်

အောက်ကင်း နဂေ့ ရွာ၏ ဆုံးဖြတ်ပိုင်ခွင့်၊ ပြဿနာ သုံးသပ်ချက် .

၅။
 ဆုံးဖြတ်ပိုင်ခွင့်ဆိုသည်မှာ မိဘာ: စတင်ပိုင်ဆိုင်မှု၊ တစ်ခုကို
 ရောင်းချမည် ၊ လေ့ကျင့်မည် ၊ လွှဲပြောင်း မည် ဆိုပါက ဆုံးဖြတ်ချက်ကား ဆုံး
 ဖြတ်ပေး မည်သာဆိုလိုပါသည်။ အောက်ကင်း နဂေ့တွင် ဆိုင်ကယ် ၊ တောခုတ်
 စက် ၊ ရေစုပ်စက် ၊ ဂွာ တို့သည် နမိုး ဘား များ၏ ဆုံးဖြတ်ချက် လိုက်နာ
 နေပါသည်။ ဖိ ဖျိ: ရောင်းချသူ ပစ္စည်းတို့သည် နမိုး ဘား များ၏ ဆုံးဖြတ်ချက်
 ကို လိုက်နာပါသည်။ နမိုး ဘား ဒုတိယ နမိုး ဘား ဒုတိယ: ဆုံးဖြတ်ချက် လိုက်နာ
 ဘက် ပိုင်ဆိုင်မှုများမှာ မြစ် ဥယျာဉ်ခြံ မြေ ၊ မိမိ ဒုတိယ ဝက် စသည်တို့ကို
 များ ဖြစ်ပါသည်။

အောက်ကင်း နဂေ့ ရွာ ပိုင်ဆိုင်မှု ပြဿနာ သုံးသပ်ချက် .

ပိုင်ဆိုင်မှု ဆိုသည်မှာ ပစ္စည်း (အိုး) တစ်ခုခုကို စိတ်ချစွာ ပိုင်ဆိုင်သည် ၊
 နားဖြူသည် ကိုဆိုလိုသည်။ နမိုး ဘား ဒုတိယ နမိုး ဘား ဒုတိယ: ဆုံးဖြတ်ချက်
 ပြုသည်အရာ များက ဖြစ် ဆိုင်ကယ် ၊ မိမိ ဒုတိယ ဥယျာဉ်ခြံ မြေ တို့ ဖြစ်သည်။ နမိုး
 ဘား များ ဒုတိယ: ဆုံးဖြတ်ချက် ပြုသည် ပစ္စည်း များ ဖြစ် စတင်စက် ၊
 ရေစုပ်စက် ဒုတိယ ဂွာ တို့ ဖြစ်သည်။ နမိုး ဘား များ ဒုတိယ: နားဖြူသည်
 သည် ပစ္စည်း များက ဖြစ် နားဖြူစက် ၊ ဖိ ဖျိ ရောင်းချသူ များ ၊ ဝက် စသည်တို့ကို
 များ တို့ ဖြစ်သည်။

၆.၄။ ရာသီခွင်ပြ ပြက္ခဒိန်

အောက်ကင်းအရှေ့ကျေးရွာ
ဆင်ခြေပုံးအုပ်စု

ရာသီခွင်ပြ စာယာ:

	၀	၁	၂	၃	၄	၅	၆	၇	၈	၉	၁၀	၁၁	၁၂
	ဇန်နဝါရီ	ဖေဖော်ဝါရီ	မတ်	ဧပြီ	မေ	ဇွန်	ဇူလိုင်	ဇူလိုင်	စက်တင်ဘာ	အောက်တိုဘာ	နိုဝင်ဘာ	ဒီဇင်ဘာ	ဇန်နဝါရီ
လွင်စိုက်/လှေကား	///	///	///			///	///			///	///	///	///
အမျိုးသားအားလပ်ရက်				///	///								
အမျိုးသမီးအားလပ်ရက်				///	///								
လယ်စိုက်/ရိတ်ကပ်							///	///	///		///	///	///

ရာသီခွင်ပြ ပြက္ခဒိန် သုံးသပ်ချက်

အောက်ကင်းအရှေ့ကျေးရွာ၊ ရာသီခွင် ပြဇယား သုံးသပ်ချက် .

အောက်ကင်းအရှေ့ကျေးရွာရာသီခွင် ပြဇယား ကို သုံးသပ်ကြည့်သောအခါ
 ကျေးရွာဘေး များ၏ ကောက်မွေးစပ်၊ ကျောင်းလှုပ်ငန်း များ၊ ကြွယ်ဝမှု၊ သီးလှုပ်ငန်း နှင့်
 လယ်လုပ်ငန်း ပစ္စည်းနှစ်မျိုး ရှိသည်။ ကွယ်ပစ်စိုက်ခြင်းကို နှုတ်ခွင့်နှင့် ဝါဆိုလတွင်
 လှုပ်ကိုင်ကြသည်။ ကွယ်သီးလှုပ်ငန်းကို မူတော်ဘလင်းလပြတပေါင်းလထိ
 လှုပ်ကိုင်ကြသည်။ လယ်စိုက်ခြင်းကို မူနှုတ်ခွင့်လတွင် လှုပ်ကိုင်ဖြေ ခမ်းရိတ်
 ခြင်းကို တော်ဘလင်းလ၊ တန်ခူးလနှင့် နတ်တော်လတွင် လှုပ်ကိုင်ကြ
 သည်။ စာရိတ်ကာလုံး၏ ကျေးရွာဘေးနှင့် ကျေးရွာသို့ ကလေးနှင့်
 တန်ခူးလနှင့် ကဆုန်လဖြစ်သည်။

၆.၅။ ကျားမရေးကဏ္ဍ(၂)ပင့်ကူအိမ်ပြ မြေပုံ

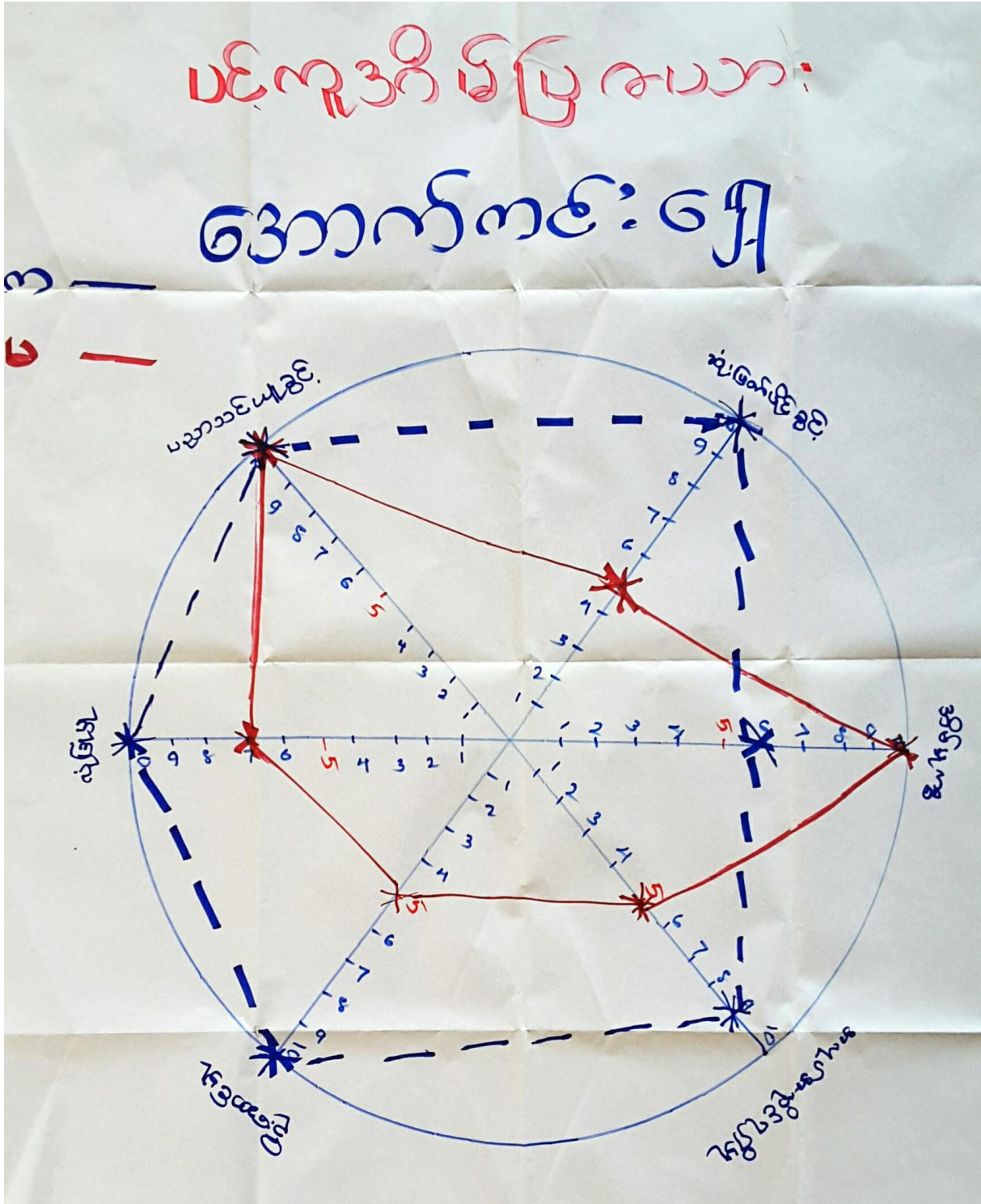

၆.၆။ Venn ချိတ်ဆက်မှုပြ မြေပုံ

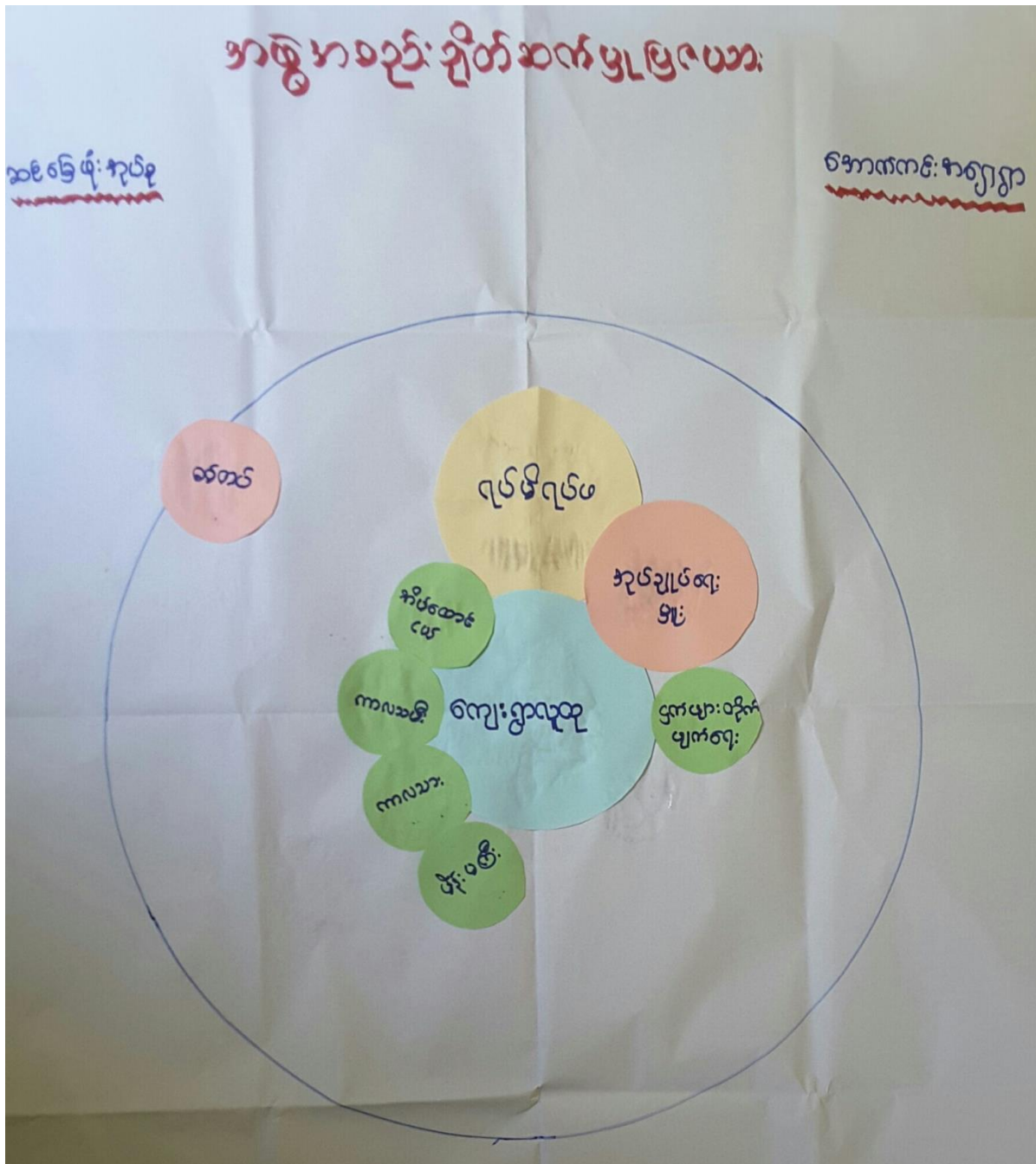

Venn ရိုတ်ဆက်မှုပြ မြေပုံ သုံးသပ်ချက်

အောက်ကင်း: အရှေ့ရွာ - အဖွဲ့အစည်း: ချိတ်ဆက်မှုဖြေပေးသုံးသပ်ချက်.

အောက်ကင်း: အရှေ့ရွာ၏ အဖွဲ့အစည်း: ချိတ်ဆက်မှုဖြေပေးသုံးသပ်ချက်
 ကို ရေ လာ ကြည့် ရာ အခါ . ကျေး: ရွာသာ. များ: အပေါ်လွယ်: ဖိုး: မြေကွဲဆုံး
 ပုဂ္ဂိုလ်မှာ ဂုဏ်ထူးဆောင်မှု ဖြစ်သည်။ ဧကယ်လွယ်: ဖိုး: မြေကွဲဆုံး: ပုဂ္ဂိုလ်
 မှာ အုပ်ချုပ်ရေး: များ: ဖြစ်သည်။ နောက်ကယ် ကျေး: ရွာသာ: များ: ရေပေါ်တတီယ
 လွယ်: ဖိုး: မြေပေး: နိုင်သောအဖွဲ့အစည်း: များ: အဖြစ်: ရှက်များ: တိုက်ပျက်ရေး: အဖွဲ့
 အိမ်ထောင် ပယ်ကွဲမှု ၊ ကား: လာဖိုး: အဖွဲ့ ၊ ကလေး: အဖွဲ့နှင့်: ဖိုး: မကြီး: အဖွဲ့
 ဖြစ်သည်။ စစ်ကပ်ရင်းသည် ရွာတွင်း: တွင်းရှိသော်လည်း: ကျေး: ရွာကပ်ပါ: လွယ်
 ဖိုး: မြေမရှိပါ။

၇။အခက်အခဲအတားဆီး၊ ပြဿနာ၊ စိန်ခေါ်မှုများ

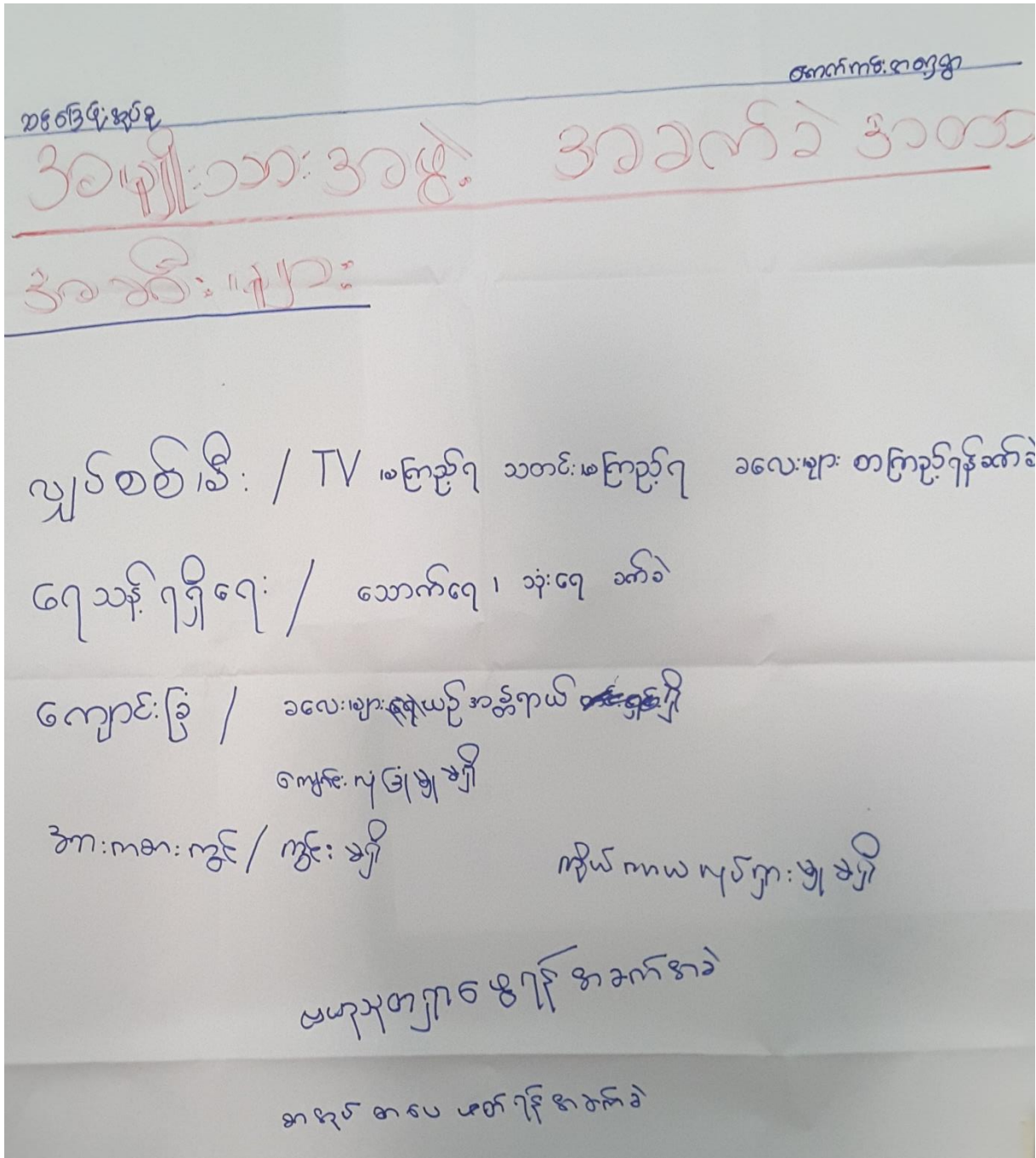

အောက်ကင်းအရှေ့ကျေးရွာ၊ ဆင်ခြေပုံးကျေးရွာအုပ်စု

အမျိုးသမီးအဖွဲ့ အခက်အခဲအတာအဆီးများ

၁။ အိမ်ရှေ့မရှိခြင်းကြောင့် အခက်အခဲများစွာရှိခြင်း၊

(ဥပမာ) ပညာရေး၊ ကျန်းမာရေး၊ အိမ်မှုကိစ္စ။

၂။ အခြားစည်းရုံးမရှိခြင်းကြောင့် ကျောင်းသားများနှင့် ဆရာ/ဆရာမများ ကျောင်းတွင်းပစ္စည်းများ လုံခြုံမှုအားရည်။

၃။ လျှပ်စစ်မီးမရှိခြင်းကြောင့် ပညာရေးအခက်အခဲဖြစ်၊ လုံခြုံမှုအားရည်၊ အဆိုးကင်း။

၄။ မွေးမြူရေးဖြူလုပ်ရန် ဧည့်အခက်အခဲရှိခြင်းကြောင့်

၅။ အိမ်တွင်းမှု သစ်တန်း

၆.၈။ မျှော်မှန်းချက်များ

အောက်ကမ်း: အရှေ့ရွာ

ဆင်ခြေပုံ: အုပ်စု

အခမဲ့ပို့သော အဖွဲ့ တာဝန်ယူသော မျှော်မှန်းချက်

- * လျှပ်စစ်ဇီး (၂၄) နဂီ၇၅၅၇၇
- * ဆောက်ရေ သုံး ရေ စရံလောက်စွာ ၇၅၅၇၇
- * စာသင်ကျောင်း (၅) ခန်း ပို့၇၅၅၇၇
- * အားကစားကွင်း ၇၅၅၇၇
- * ဆာဗွန်တိုက် ၇၅၅၇၇

အခမဲ့ပို့သော အဖွဲ့ တာဝန်ယူသော မျှော်မှန်းချက်

- ၁။ စိမ်းစမ်းရေ လိုခြင်း
- ၂။ ^{ဖျော်} နေရေ ခန်း လိုခြင်း
- ၃။ လျှပ်စစ်ဇီး လိုခြင်း
- ၄။ ငွေ လိုခြင်း (ဖြစ်ရင်းအရာစီမံကိန်း)
- ၅။ စက် ချုပ်ပညာ (ဒီပဲတောင် မြို့ဆင်တန်း)

အောက်ကမ်း: အရှေ့ရွာ
ဆင်ခြေပုံ: အုပ်စု

၆.၉။ ဖွံ့ဖြိုးတိုးတက်ရေး လုပ်ငန်းများ၊ စီမံကိန်းလုပ်ငန်းခွဲများစာရင်း

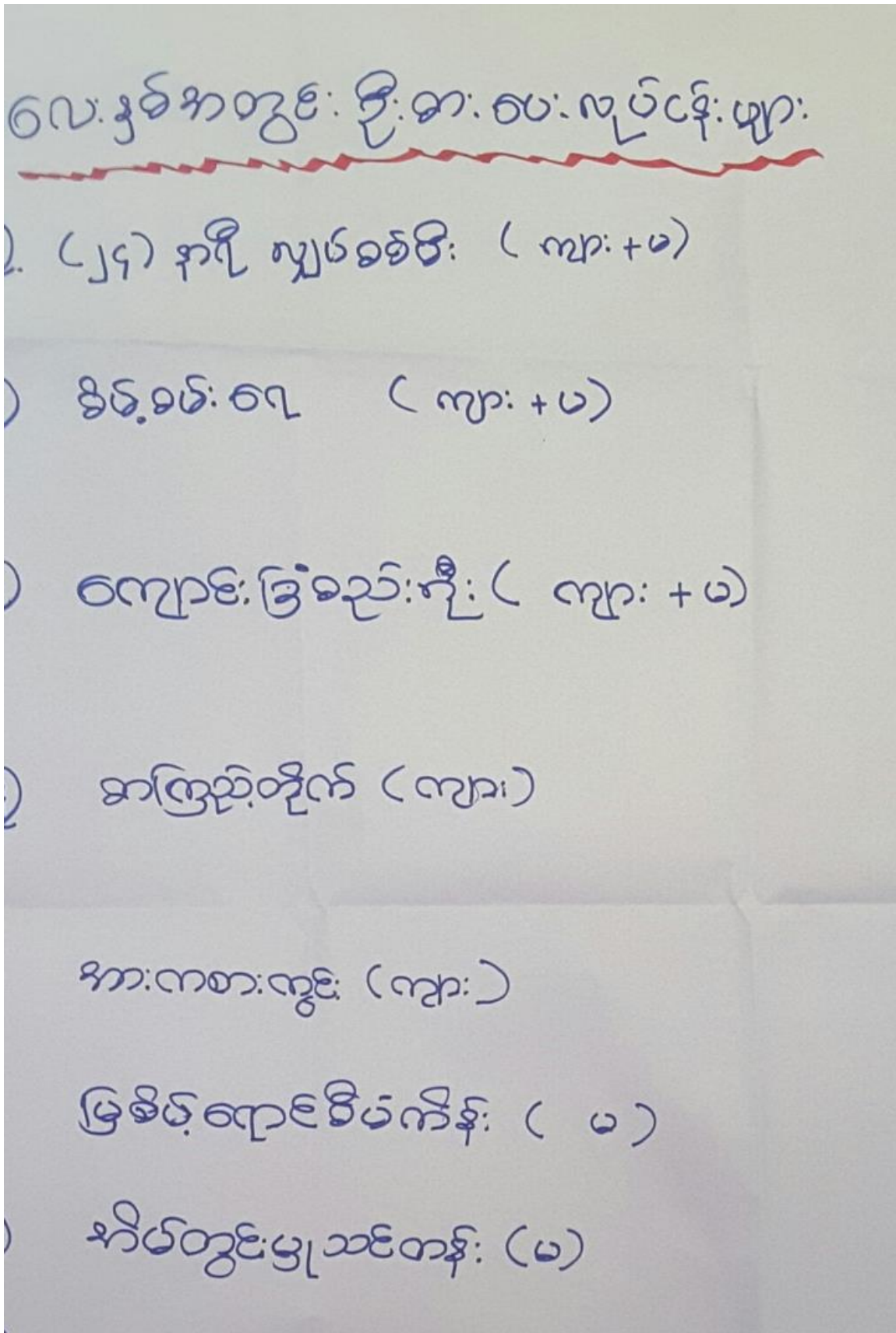

(ဂ) အခြေခံအဆောက်အအုံ အသုံးအဆောင်များ

စာသင်ကျောင်း	အမှတ် ဗြဲစဉ်	ကျန်းမာရေး	အမှတ် ဗြဲစဉ်	ဘဝသာရေး အဆောက် အအုံများ	အမှတ် ဗြဲစဉ်
အထက်တန်းကျောင်း	<input type="checkbox"/>	ဆေးရုံ	<input type="checkbox"/>	ဝေတီ	<input type="checkbox"/>
အလယ်တန်းကျောင်း	<input type="checkbox"/>	ကျန်းမာရေးဌာန	<input type="checkbox"/>	ဘုန်းကြီးကျောင်း	<input type="checkbox"/>
မူလတန်းကျောင်း	<input checked="" type="checkbox"/>	ကျန်းမာရေးဌာနခွဲ	<input type="checkbox"/>	ဟိန္ဒူဘုရားကျောင်း	<input type="checkbox"/>
မူကြိုကျောင်း	<input type="checkbox"/>	ဆေးပေးခန်း	<input type="checkbox"/>	ခရစ်ယာန်ကျောင်း	<input type="checkbox"/>
အခြား	<input type="checkbox"/>	အခြား	<input type="checkbox"/>	ဗလီ	<input type="checkbox"/>
				အခြား	<input type="checkbox"/>
မှတ်ချက်		မှတ်ချက်		မှတ်ချက်	

(ဂ) ကျွမ်းကျင်သူများမှတ်တမ်း (ကျေးရွာတွင်နေထိုင်သော သို့မဟုတ် တခြားရွာမှလာရောက်သော ကျွမ်းကျင်သူများ)

	(ခ) စာသင်ကျောင်း		(၂) ကျန်းမာရေး			(၃) လက်မှုပညာစွယ်		
	ရွာတွင်နေ ထိုင်သူ	အခြား ရွာမှ လာသူ		ရွာတွင်နေ ထိုင်သူ	အခြား ရွာမှ လာသူ		ရွာတွင် နေထိုင်သူ	အခြား ရွာမှ လာသူ
မူလတန်းပြဆရာ/မ	<input type="checkbox"/>	<input checked="" type="checkbox"/>	ဆရာဝန်	<input type="checkbox"/>	<input type="checkbox"/>	လက်သမား	<input checked="" type="checkbox"/>	<input type="checkbox"/>
အထက်တန်းပြဆရာ/မ	<input type="checkbox"/>	<input type="checkbox"/>	လက်ထောက် ကျန်းမာရေးမှူး	<input type="checkbox"/>	<input type="checkbox"/>	ပန်းရံ	<input checked="" type="checkbox"/>	<input type="checkbox"/>
အလယ်တန်းပြဆရာ/မ	<input type="checkbox"/>	<input type="checkbox"/>	အမျိုးသမီးကျန်းမာရေး ဆရာမ	<input type="checkbox"/>	<input type="checkbox"/>	လျှပ်စစ်ကျွမ်းကျင် မီးသမား	<input type="checkbox"/>	<input type="checkbox"/>
မူကြိုဆရာ/မ	<input type="checkbox"/>	<input checked="" type="checkbox"/>	သားဖွားဆရာမ	<input type="checkbox"/>	<input type="checkbox"/>	ရေပိုက်ဆွယ်သူ	<input type="checkbox"/>	<input type="checkbox"/>
အခြား	<input type="checkbox"/>	<input type="checkbox"/>	ပြည်သူ့ကျန်းမာရေးလုပ်သား	<input type="checkbox"/>	<input type="checkbox"/>	စက်ပြင်ဆရာ	<input checked="" type="checkbox"/>	<input type="checkbox"/>
မှတ်ချက်			မှတ်ချက်			မှတ်ချက်		

(ဃ) ကျေးရွာသို့ ရောက်ရှိနိုင်သည့် လမ်းအခြေအနေ / ကျေးရွာတစ်ရွာသည် ၎င်း၏ ကျေးရွာအုပ်စုနှင့် ဆက်သွယ်ထားသော လမ်းအခြေအနေ (အောက်ပါတို့ကိုစိုင်းပါ)

ကျောက်ကြမ်းလမ်း ကတ္တရာလမ်း ကွန်ကရစ်လမ်း မော်တော်ဆိုင်ကယ်လမ်း
 ကျောက်ခင်းလမ်း မြေသားလမ်း လူသွားလမ်း အခြား _____

(င) ကျေးရွာဖွံ့ဖြိုးမှုစီမံချက်

(၁) လူထုဗဟိုပြုစီမံကိန်းမစတင်မီ ဤကျေးရွာတွင်ကျေးရွာဖွံ့ဖြိုးမှု စီမံချက်ရှိခဲ့ပါသလား?

ရှိပါသည်/မရှိပါ/မသိပါ

(၂) ရှိခဲ့ပါလျှင် ဤစီမံချက်ကို မည်သည့် စုနှစ်တွင်ပြင်ဆင်ခဲ့ပါသနည်း?

နှစ် _____/မသိပါ

(၃) ဤစီမံချက်ကို မြို့နယ်မှအတည်ပြုခဲ့ပါသလား?

ပြုခဲ့ပါသည်/မပြုခဲ့ပါ/မသိပါ

၈။စီမံကိန်းစက်ဝန်းအချိန်ဇယား(ပုံစံ-၂)

ပုံစံ - ၈ - ၂ - စီမံကိန်းစက်ဝန်းအချိန်ဇယား (PC 2)

လက်ရှိနှစ် သက်ဆိုင်ရာလုပ်ငန်းစဉ်များလက်ထောက်ပံ့ညွှန်ကြားမှုမှ စီမံကိန်းစက်ဝန်းအချိန်ဇယားပြင်ဆင်ခြင်း၊ ကျေးရွာနှင့် ကျေးရွာအုပ်စုအတွက် ဤပုံစံကို ဖြည့်သွင်းရမည်						
လုပ်ငန်းစဉ်အမျိုးအမည် ၆။၈၆။၆၃၀၀၆						
၀၅ ၂၇.၂.၂၇			စက်ဝန်းအမျိုးအမည် <input type="checkbox"/> စက်ဝန်း(၁) <input checked="" type="checkbox"/> စက်ဝန်း(၂) <input type="checkbox"/> စက်ဝန်း(၃) <input type="checkbox"/> စက်ဝန်း(၄)			
ပြင်ဆင်ရက် ၀၅.၃.၂၇		မြို့နယ် ကျေးရွာ		ကျေးရွာအုပ်စု ၆၂၀(၁၅၂)	ကျေးရွာ အောက်ကင်း(၁၂)	

စီမံကိန်းအမျိုးအမည်များ	၀၅.၆		အစဉ်အဆက်လက်ဆောင်ရွက်ရမည့်အချိန်			
	လယ်သွင်း ၀၅.	ပြန်လည်သွင်း ၀၅.	အမျိုးသား အရေအတွက်	အမျိုးသမီး အရေအတွက်	ဖိပ်ဖောင်ရ အရေအတွက်	လူမျိုးစုတက်ရောက်သူ အရေအတွက် နှင့် လူမျိုးစုအမည်
၁။ ကျေးရွာစီမံကိန်း စီမံကိန်းအစဉ်အဆက်	၂၇.၂.၂၇	၂၇.၂.၂၇	၂၇	၇	၂၈	၂၈၂
၂။ ကျေးရွာနှင့် မြို့နယ်မှ စီမံကိန်းအစဉ်အဆက်	၂၇.၂.၂၇	၂၇.၂.၂၇	၇	၂၇	၂၇	၂၈၂
၃။ ကျေးရွာအုပ်စု လုပ်ငန်းအစဉ်အဆက်	၂၅.၅.၂၇	၂၅.၅.၂၇	၂၇	၂၀	၂၇	၂၈၂
၄။ မြို့နယ်အဆင့် စီမံကိန်းအစဉ်အဆက် နှင့် အကောင်အထည်ဖော်ဆောင်ရွက်မည့် စီမံကိန်း အမျိုးအမည်			၀၅	၀၅	၀၅	၀၅
၅။ မြို့နယ် စီမံကိန်းအစဉ်အဆက် နှင့် အကောင်အထည်ဖော်ဆောင်ရွက်မည့် စီမံကိန်းအမျိုးအမည်	၅.၅.၂၇	၅.၅.၂၇	၇	၂၇	၂၅	၂၈၂
၆။ စီမံကိန်းလုပ်ငန်းစဉ်စီမံကိန်းအစဉ်အဆက်	၂.၅.၂၇	၂.၅.၂၇	၇	၆	၂၇	၂၈၂
၆.၁။ စီမံကိန်းလုပ်ငန်း အကောင်အထည်ဖော်ဆောင်ရွက်ခြင်း	၂.၅.၂၇	၂.၅.၂၇	၇	၆	၂၇	၂၈၂
၆.၂။ လုပ်ငန်းအစဉ်အဆက် ဆောင်ရွက်ခြင်း	၂.၅.၂၇	၂.၅.၂၇	၇	၆	၂၇	၂၈၂

အောက်ကင်းအရှေ့ကျေးရွာ၊ ဆင်ခြေပုံးကျေးရွာအုပ်စု၊ တနင်္သာရီမြို့နယ်

၉။ ကျေးရွာဖွံ့ဖြိုးရေးဦးစီးဌာနအစဉ်(ပုံစံ-၃)

လူထုဝတ်ပြု စီမံကိန်း၊ တနင်္သာရီမြို့နယ်

ပုံစံ - ၀ - ၃ ကျေးရွာဖွံ့ဖြိုးရေး ဦးစီးဌာနအစဉ် (Form PC 3)

လမ်းညွှန်စဉ် အဆင့်(၃) ကျေးရွာဖွံ့ဖြိုးရေးအစဉ်အစား ပြီးဆုံးသောအခါ ကျေးရွာစီမံကိန်း အထောက်အကူပြု
ကော်မတီသည် လူထုဝတ်ပြုရေးအကူအညီဖြင့် ဤပုံစံကိုဖြည့်စုံအောင် ဖြည့်သွင်းရမည်။

လူထုဝတ်ပြုရေး/ဝန်ထမ်း အမည် ဒေါ်အေးအေး

နေ့စွဲ 12.2.2017 ဝက်စနစ်အား အမှတ်ခြစ်ပါ (V) ဝက်စနစ်(၁)
 ဝက်စနစ်(၂) ဝက်စနစ်(၃) ဝက်စနစ်(၄)

ဖြည့်နှယ်/တိုင်း	မြို့နယ်/ဇနီးမောင်နှမ	ကျေးရွာအုပ်စု(၁)	ကျေးရွာအုပ်စု(၂)
<p>ကား အဝက်အစဲအတားအဆီးများအားစောင့်ရှောက်ခြင်း - ယခုလက်ရှိအခြေအနေတွင် ဤကျေးရွာဖွံ့ဖြိုးရေးတက်ရေးအတွက် အဓိက အဝက်အစဲအတားအဆီးများသည် မည်သည့်များဖြစ်ပါသနည်း။ (အမျိုးသား/သမီး အနည်းဆုံးအဝက်အစဲ ၅ ခုစီဖော်ပြပါ)</p> <p>အမျိုးသား အဖွဲ့မှ တင်ပြသောအဝက်အစဲအတားအဆီးများ အမျိုးသမီး အဖွဲ့မှ တင်ပြသောအဝက်အစဲအတားအဆီးများ</p>			
၀	ဖိုးပျဉ်း သမား၊ မအောင်၊ ၃၃ နေ့၊ များ၊ စာအုပ်၊ ၅၀ နေ့	၀	ကျေးရွာအုပ်စု(၁) ဖြစ်ပြီး အဝက်အစဲအတားအဆီးများ များ၊ အမျိုးသား၊ ၅၀ နေ့၊ ၃၃ နေ့
၁	အောင်၊ ၃၃ နေ့၊ ၅၀ နေ့၊ များ (၅၀ နေ့)	၂	အောင်၊ ၃၃ နေ့၊ ၅၀ နေ့၊ များ၊ အမျိုးသား၊ ၅၀ နေ့၊ ၃၃ နေ့
၂	ကျေးရွာအုပ်စု(၂) ဖြစ်ပြီး အဝက်အစဲအတားအဆီးများ များ၊ အမျိုးသား၊ ၅၀ နေ့၊ ၃၃ နေ့	၃	ကျေးရွာအုပ်စု(၃) ဖြစ်ပြီး အဝက်အစဲအတားအဆီးများ များ၊ အမျိုးသား၊ ၅၀ နေ့၊ ၃၃ နေ့
၃	အားလုံး၊ ၅၀ နေ့၊ ၃၃ နေ့၊ များ	၄	ကျေးရွာအုပ်စု(၄) ဖြစ်ပြီး အဝက်အစဲအတားအဆီးများ များ၊ အမျိုးသား၊ ၅၀ နေ့၊ ၃၃ နေ့
၄	အားလုံး၊ ၅၀ နေ့၊ ၃၃ နေ့၊ များ	၅	ကျေးရွာအုပ်စု(၅) ဖြစ်ပြီး အဝက်အစဲအတားအဆီးများ များ၊ အမျိုးသား၊ ၅၀ နေ့၊ ၃၃ နေ့
၅	အားလုံး၊ ၅၀ နေ့၊ ၃၃ နေ့၊ များ	၆	ကျေးရွာအုပ်စု(၆) ဖြစ်ပြီး အဝက်အစဲအတားအဆီးများ များ၊ အမျိုးသား၊ ၅၀ နေ့၊ ၃၃ နေ့
၆		၆	
၇		၇	
၈		၈	

၀။ မျှော်မှန်းခြင်း - နောင်လာမည့် (၅) နှစ် အတွင်း ကျေးရွာဖွံ့ဖြိုးရေး မျှော်မှန်းလျာထားချက်များအား တင်ပြပါ။

အမျိုးသားအဖွဲ့မှ တင်ပြသောမျှော်မှန်းချက်များ	အမျိုးသမီးအဖွဲ့မှ တင်ပြသောမျှော်မှန်းချက်များ
၀	ကျေးရွာအုပ်စု(၁) ဖြစ်ပြီး အဝက်အစဲအတားအဆီးများ များ၊ အမျိုးသား၊ ၅၀ နေ့၊ ၃၃ နေ့
၂	ကျေးရွာအုပ်စု(၂) ဖြစ်ပြီး အဝက်အစဲအတားအဆီးများ များ၊ အမျိုးသား၊ ၅၀ နေ့၊ ၃၃ နေ့
၃	ကျေးရွာအုပ်စု(၃) ဖြစ်ပြီး အဝက်အစဲအတားအဆီးများ များ၊ အမျိုးသား၊ ၅၀ နေ့၊ ၃၃ နေ့
၄	ကျေးရွာအုပ်စု(၄) ဖြစ်ပြီး အဝက်အစဲအတားအဆီးများ များ၊ အမျိုးသား၊ ၅၀ နေ့၊ ၃၃ နေ့
၅	ကျေးရွာအုပ်စု(၅) ဖြစ်ပြီး အဝက်အစဲအတားအဆီးများ များ၊ အမျိုးသား၊ ၅၀ နေ့၊ ၃၃ နေ့
၆	ကျေးရွာအုပ်စု(၆) ဖြစ်ပြီး အဝက်အစဲအတားအဆီးများ များ၊ အမျိုးသား၊ ၅၀ နေ့၊ ၃၃ နေ့

လူထုဝဟိုပြု စီမံကိန်း၊ တနင်္သာရီမြို့နယ်

ပုံစံ - ၈ - ၃ ကျေးရွာဖွံ့ဖြိုးရေး ဦးစားပေးအစီအစဉ် (Form PC 3)

လမ်းညွှန်ချက်၊ အဆင့်(၃) ကျေးရွာဖွံ့ဖြိုးရေးမူဝါဒချက်အစည်းအဝေး ပြီးဆုံးသောအခါ ကျေးရွာစီမံကိန်း အထောက်အကူပြု ကော်မတီသည် လူထုစည်းရုံးရေးမှူးအကူအညီဖြင့် ဤပုံစံကိုပြည့်စုံအောင် ဖြည့်သွင်းရမည်။

လူထုစည်းရုံးရေးမှူး/ဝန်ထမ်း အမည် ဒေါ်ဌာပင်

နေ့စွဲ ၂၇ ဇူလိုင် ၂၀၁၇ စက်ဝန်းအား အမှတ်ဖြစ်ပါ (✓) □ စက်ဝန်း(၁) □
 စက်ဝန်း(၂) □ စက်ဝန်း(၃) □ စက်ဝန်း(၄) □

ပြည်နယ်/တိုင်း တနင်္သာရီ မြို့နယ်/ဇုန် ကျေးရွာအုပ်စု ကျေးရွာ ကျေးရွာ

က။ အခက်အခဲအတားအဆီးများအားဆွေးနွေးခြင်း - ယခုလက်ရှိအခြေအနေတွင် ဤကျေးရွာဖွံ့ဖြိုးတိုးတက်ရေးအတွက် အဓိက အခက်အခဲအတားအဆီးများသည် မည်သည့်များဖြစ်ပါသနည်း။ (အမျိုးသား/သမီး အနည်းဆုံးအခက်အခဲ ၅ ခုစီဖော်ပြပါ)

အမျိုးသား အဖွဲ့မှ တင်ပြသောအခက်အခဲအတားအဆီးများ		အမျိုးသမီး အဖွဲ့မှ တင်ပြသောအခက်အခဲအတားအဆီးများ	
၁	ဆေးခန်းမရှိ၊ ဆေးဝါးကြေးကြေး၊ ဆေးကုသမှုခက်ခဲ	၁	ကောလိပ်၊ ကန်၊ ကန်၊ ကျပ်ကမ်း
၂	ကုသမှုခက်ခဲသော ရောဂါများ၊ ဆေးကုသမှုခက်ခဲ	၂	ဖုန်း၊ ကိတ်၊ မရှိသောကြောင့် ဆက်သွယ်ရေး ဖြစ်ပါစေကာမူ
၃	ကျေးရွာတွင် ကော်လိပ် ကွင်း မရှိသောကြောင့် ကျေးရွာတွင် ကန်၊ ကျပ်ကမ်း	၃	
၄	လက်မှု ပညာ အခက်အခဲများရှိပြီး သောကြောင့် ကျေးရွာတွင် အဖွဲ့အစည်းများ	၄	
၅		၅	
၆		၆	
၇		၇	
၈		၈	

ခ။ မျှော်မှန်းခြင်း - နောင်လာမည့် (၅) နှစ် အတွင်း ကျေးရွာဖွံ့ဖြိုးရေး မျှော်မှန်းလျာထားချက်များအား တင်ပြပါ။

အမျိုးသားအဖွဲ့မှ တင်ပြသောမျှော်မှန်းချက်များ		အမျိုးသမီးအဖွဲ့မှ တင်ပြသောမျှော်မှန်းချက်များ	
၁	ကုသမှု၊ အာဟာရနှင့် ကျန်းမာရေး	၁	ကောလိပ်၊ ကွင်း၊ ကျေးရွာစေချင်
၂	ကျေးရွာအဖွဲ့တွင် ကျေးရွာအဖွဲ့	၂	ဖုန်း၊ ကိတ်၊ ကျေးရွာစေချင်
၃	ကျေးရွာများ၊ လက်မှု ပညာ အခက်အခဲများ	၃	
၄		၄	
၅		၅	
၆		၆	



လူထုဝတ်ပြု စီမံကိန်း၊ တနင်္သာရီမြို့နယ်

၆			
၇			
၈			

ဥက္ကဋ္ဌ၊ ကျေးရွာစီမံကိန်းအထောက်အကူပြုကော်မီတီမှ အကယ်၍လည်း

အမည် ဦးကြည်စိုး လက်မှတ် ဦးကြည်စိုး ၁၄.၆ ၁၃.၂.၂၀၁၇

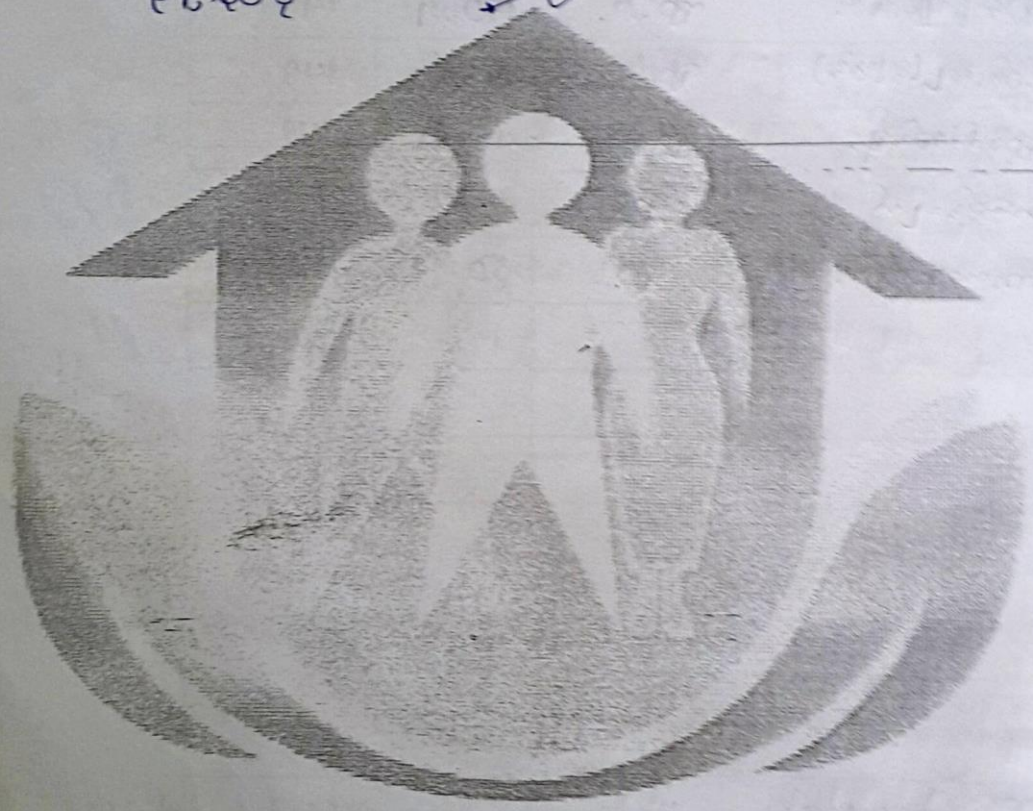

ဒုတိယအကြိမ် အစည်းအဝေးမှတ်တမ်း

အောက်ကင်း ရွှေကျေး ရွာ
ဆင်ခြေဖုံး အုပ်စု

နေ့စွဲ - စာသင်ကျောင်း

အချိန် - 9:00 am to 12:00 am

အကြောင်းအရာ။

။ ဂျေ. ဌာယုဖိုး ရေ. စိပ်ချက် ရေ. ဆွဲခြင်း အစည်း အဝေး
 ဂျေ. ဌာယုဖိုး ရေ. စိပ်ချက် ရေ. ဆွဲခြင်း အစည်း အဝေး. ကိုဏျား
 ဌာယုဇာက ဦး ဆောင်ကာ လူမှုအဖွဲ့. ခပ် ဇွင်း ကိရိယာများ ကို
 စတင် ဖြေလုပ်ခဲ့ပါသည်။ ။ တို့နောက် ဂျေ. ဌာယု များ ၎င်း
 ခက်အခဲ ၊ မျှော် မြင့် ချက် များ ဖော်ပြချက် ပါသည်။ ။ ၎င်း
 နောက် လူမှုအဖွဲ့. ခပ် ဇွင်း ကိရိယာများ ၎င်းလက် များ ကို
 ဂျေ. ဌာယုဇာကို အား ဖြန့်လည် ရှင်း ဖြေ ဖြေ ဦး စာပေ
 လုပ်ငန်း များ ကိုအများ ဘာသာတူ စွဲ ချက်ပါသည်။ ။ တို့
 ဗိမ္ဗိနိဒါ
 အဖြစ် အကျိုး ဝင်စား လုပ်ငန်း ၊ အကျိုး ပဝင်စား
 လုပ်ငန်း များ ကို လူထုခွဲ. ရှေ့ များ များ ကို ဆောင်
 ရှင်း ယင်း ပြောကြား ခဲ့ပါသည်။ ။ နောက်ဆုံးတွင် ဂျေ. ဌာ
 ကော်မတီဝင် များ ၎င်း လုပ်ငန်း တာဝန် များ ရှင်း ဖြေ ကာ ဂျေ.
 ဌာယု ကော်မတီဝင် များ ကို ဂျေ. ဌာယုဇာကို ပယ်တိုင်း
 အများ ဘာသာတူ ဖြစ် ဖြစ် ရှေ့ ချက်တင်ဆောင် ခဲ့ကြပါ
 သည်။

တက်ရောက်သူ ဦးရေ.
 ကျား - ၇ ယောက်
 မ - ၅ ယောက်
 ပေါင်း - ၁၂ ယောက်

၁၀။ ကျေးရွာအုပ်စုစီမံကိန်းလုပ်ငန်းခွဲရွေးချယ်ခြင်း(ပုံစံ-၄)



ပုံစံ - ၀ - ၄ ကျေးရွာအုပ်စုစီမံကိန်းလုပ်ငန်းခွဲရွေးချယ်ခြင်းပုံစံ (Form PC 4)

လမ်းညွှန်ချက်။ စီမံကိန်းလုပ်ငန်းခွဲရွေးချယ်မှုအစည်းအဝေးပြီးနောက်တွင် ကျေးရွာအုပ်စုမှ CF/TFတို့၏ အကူအညီရယူ၍ ကျေးရွာစီထောက်ကော်မတီမှ အဆိုပါပုံစံအား ပြည့်စုံအောင်ဖြည့်သွင်းရမည်။ ဤပုံစံအား ပြည့်စုံစွာဖြည့်သွင်းပြီးပါက ကျေးရွာအုပ်စုဖွံ့ဖြိုးတိုးတက်ရေးစီမံချက်တွင် TPIC သို့ ပေးပို့ရန်အတွက် နောက်ဆက်တွဲအဖြစ် ထားရှိရမည်။ CF မှ ကျေးရွာတစ်ရွာချင်းစီ၏ စီမံကိန်းလုပ်ငန်းခွဲဆိုင်ရာ အချက်အလက်များကို MIS သို့ ထည့်သွင်းရမည်။ (ယခုနှစ်စီမံကိန်းလုပ်ငန်းခွဲ မလုပ်ကိုင်သော ကျေးရွာများ မပါဝင်ပါ။)

ကျေးရွာစည်းရုံးရေးမှူး/ဝန်ထမ်းအမည် ဦးလင်းကျော် (CF) / ဒေါ်စုစု (CCF) / ဒေါ်စုစု (TF)

နေ့စွဲ ၉-၂-၂၀၁၇ ဝက်ဂန်းအားအမှတ်ခြစ်ပေးပါ။ (✓) ဝက်ဂန်း(၁) ဝက်ဂန်း(၂) ဝက်ဂန်း(၃) ဝက်ဂန်း(၄)

ပြည်နယ်/တိုင်း တနင်္သာရီ မြို့နယ် တနင်္သာရီ ကျေးရွာအုပ်စု ဘဇင်ရွာ

ကျေးရွာအမည်	ဆောင်ရွက်မည့် လုပ်ငန်းများ	အတိုင်းအတာ	ခန့်မှန်း တိုက်ရိုက် အကျိုးခံစားခွင့် ရှိသူများ	အဆိုပြုတင်ပြသူ	ခန့်မှန်းကုန်ကျစရိတ်			
					စီမံကိန်းမှ ထည့်ဝင်မှု	ကျေးရွာမှ ထည့်ဝင်မှု	အခြားထည့်ဝင်မှု (ဖော်ပြပါ)	စုစုပေါင်း
စတိန်တောင်	စာသင်ကျောင်း ဖြန့်ဖြူးခြင်း	40' x 30' x 12'	၇၆၅	<input type="checkbox"/> ကျား <input type="checkbox"/> မ ✓ ကျား+မ	6600000/-			
အောက်ကင်း (၅)	စာသင်ကျောင်း ခြံစည်းရိုးဖြန့်ဖြူးခြင်း	5၇' x 5'	၁၇၅	<input type="checkbox"/> ကျား <input type="checkbox"/> မ ✓ ကျား+မ	5400000/-			
အောက်ကင်း (၄)	ကျေးရွာ အစည်းအဝေးခန်းမ	40' x 24' x 12'	357	<input type="checkbox"/> ကျား <input type="checkbox"/> မ ✓ ကျား+မ	9000000/-			
ဖောဇိကမ်း	ကျွပ်စစ်ဖိလစ် ရေး (၁)	4.5 ဇာလီ	357	<input type="checkbox"/> ကျား <input type="checkbox"/> မ ✓ ကျား+မ	6500000/-			
လယ်တောင်သာ	ကျွပ်စစ်ဖိလစ် ရေး (၂)	ကျွပ်စစ် 8' x 7' x 6'	1541	<input type="checkbox"/> ကျား <input type="checkbox"/> မ ✓ ကျား+မ	18000000/-			

ရာထူး ကျေးရွာအုပ်စု စီ/ထောက်ကော်မတီ ဥက္ကဋ္ဌ အမည် လှိုင်မာတီ ရက်စွဲ ၁၇.၅.၂၀၁၇

ဖျော်စင်ချိ

ပုံစံ - ၀ - ၄ ကျေးရွာအုပ်စုစီမံကိန်းလုပ်ငန်းခွဲရွေးချယ်ခြင်းပုံစံ (Form PC 4)



လမ်းညွှန်ချက်၊ စီမံကိန်းလုပ်ငန်းခွဲရွေးချယ်မှုအစည်းအဝေးပြီးနောက်တွင် ကျေးရွာအုပ်စုမှ CF/TFတို့၏ အကူအညီရယူ၍ ကျေးရွာစီထောက်ကော်မတီမှ လက်မှတ်ရေးထိုးပြီး အဆိုပါပုံစံအား ပြည့်စုံအောင်ဖြည့်သွင်းရမည်။ ဤပုံစံအား ပြည့်စုံစွာဖြည့်သွင်းပြီးပါက ကျေးရွာအုပ်စုဖွံ့ဖြိုးတိုးတက်ရေးစီမံချက်တွင် TPIC သို့ပေးပို့ရန်အတွက် နောက်ဆက်တွဲအဖြစ် ထားရှိရမည်။ CF မှ ကျေးရွာတစ်ရွာချင်းစီ၏ စီမံကိန်းလုပ်ငန်းခွဲဆိုင်ရာ အချက်အလက်များကို MIS သို့ထည့်သွင်းရမည်။ (ယခုနစ်စီမံကိန်းလုပ်ငန်းခွဲ မလုပ်ကိုင်သော ကျေးရွာများ မပါဝင်ပါ။)

ကျေးရွာစည်းရုံးရေးပူး/ဝန်ထမ်းအမည် ဦးလင်းအောင် (CF) / ဒေါ်စောစော (CF) / ဒေါ်ခင်အေး (TF)
 နေ့စွဲ - ၇.၂.၂၀၁၇ ဝက်ဂန်းအားအမှတ်ခြစ်ပေးပါ။ (✓) ဝက်ဂန်း(၁) ဝက်ဂန်း(၂) ဝက်ဂန်း(၃) ဝက်ဂန်း(၄)
 ပြည်နယ်/တိုင်း တနင်္သာရီ မြို့နယ် တနင်္သာရီ ကျေးရွာအုပ်စု ဘင်ဇင်

ကျေးရွာအမည်	ဆောင်ရွက်မည့် လုပ်ငန်းများ	အတိုင်းအတာ	ခန့်မှန်း တိုက်ရိုက် အကျိုးခံစားခွင့် ရှိသူများ	အဆိုပြုတင်ပြသူ	ခန့်မှန်းကုန်ကျစရိတ်			
					စီမံကိန်းမှ ထည့်ဝင်မှု	ကျေးရွာမှ ထည့်ဝင်မှု	အခြားထည့်ဝင်မှု (ဖော်ပြပါ) အမည်/အဖွဲ့	စုစုပေါင်း
ဥယျာဉ်ကမ်း	ဂေတွင်း (၂) တွင်း	၆'၀ ၂၀'	၁၇၆	<input type="checkbox"/> ကျား <input type="checkbox"/> မ <input checked="" type="checkbox"/> ကျား+မ	၅၀၀၀၀၀/-			
ဘော်ကြီး	ခွက်စပ် ဂေ	ဂေ ၈၄ < ၈'၃' x ၇'၆' > ဂေ ၈၈ < ၈'၃' x ၈'၃' > ဂေ ၈၈ < ၈'၈' x ၈'၈' >		<input type="checkbox"/> ကျား <input type="checkbox"/> မ <input checked="" type="checkbox"/> ကျား+မ	၇၀၀၀၀၀/-			
				<input type="checkbox"/> ကျား <input type="checkbox"/> မ <input type="checkbox"/> ကျား+မ				
				<input type="checkbox"/> ကျား <input type="checkbox"/> မ <input type="checkbox"/> ကျား+မ				
				<input type="checkbox"/> ကျား <input type="checkbox"/> မ <input type="checkbox"/> ကျား+မ				

ရာထူး ကျေးရွာအုပ်စု စီ/ထောက်ကော်မတီ ဥက္ကဋ္ဌ အမည် လှော်မတ် ရက်စွဲ ၇.၂.၂၀၁၇
ဒေါ်ခင်အေး

အုပ်စုအစည်းအဝေးမှတ်တမ်း

ဆင်ခြေဖုံးကွယ်ရာ ဦးစားပေး ဖွဲ့စည်းရေး လုပ်ငန်း များ ရွေးချယ်မှု ကစည်းကမ်း

နေ့စွဲ - လယ်တောင်ယာကွယ်ချယ်ရေး မြို့နယ်

စတင်ချိန် - 9:00 am

ပြီးဆုံးချိန် - 12:00 am

ရက်စွဲ - 13. 3. 2017

အကြောင်းကဏ္ဍ။ ။ ကျေးဇူး ဦးစားပေး ဖွဲ့စည်းရေး လုပ်ငန်း များ ရွေးချယ်ခြင်း

(13. 3. 2017) ရက်နေ့တွင် လယ်တောင်ယာကျေးဇူး ကွယ်ချယ်ရေး မြို့နယ် ဌာန ကျင်းပ ယာယီ ကစည်းကမ်း ဆုံးဖြတ်ရာ ဦးစားပေး ဖွဲ့စည်းရေး လုပ်ငန်း များ ရွေးချယ်ရာ

(၁) ဥယျာဉ်ကွယ် - တောင်ကွယ် (၂) တွင်း သိန်း (၅၀)

(၂) တောင်ကွယ် - တောင်ကျောင်းခြေတွင် ကျွဲ သိန်း (၄၀)

(၃) တောင်ကွယ် - တောင်ကွယ်ကွယ် အစားအစာ သိန်း (၂၀)

(၄) တောင်ကွယ် - မြစ်ဝကျွန်းပေါ် သိန်း (၇၀)

(၅) အခြားကွယ် - လှည့်စားခြင်း (၆၅) သိန်း

(၆) လယ်တောင်ယာ - လှည့်စားခြင်း သိန်း (၁၈၀)

(၇) တောင်ကွယ် - တောင်ကျောင်း ကြီးသတ်အောင် ရွက်ခြင်း (၈၀) သိန်း

စာတမ်းအရ ဦးစားပေး ဖွဲ့စည်းရေး လုပ်ငန်း များ ရွေးချယ်မှု ဖွဲ့စည်းရေး လုပ်ငန်း များ ကွယ်ချယ်ရေး ဘဏ်ကွယ်ဆုံးဖြတ်ခဲ့ကြသည်။

ရွေးချယ်မှု။ ။ ကျေးဇူး ဦးစားပေး ဖွဲ့စည်းရေး လုပ်ငန်း များ ရွေးချယ်မှု ဖွဲ့စည်းရေး လုပ်ငန်း များ ကွယ်ချယ်ရေး ဘဏ်ကွယ်ဆုံးဖြတ်ခဲ့ကြသည်။

တက်ရောက်သူ ဦးစားပေး ။ ။ ကျား (၁၂) ၊ မ (၁၀) ၊ ပေါင်း (၂၂)

မှတ်ချက်။ ။ ကွယ်ချယ်ရေး မြို့နယ် လယ်တောင်ယာကွယ်ချယ်ရေး မြို့နယ် တက်ရောက်ခဲ့ပါသည်။ ကွယ်ချယ်ရေး ဘဏ်ကွယ်ဆုံးဖြတ်ရေး

မှတ်တမ်းတင်သူ : ဒေါ်ခင်ခင်သိန်း

ကွယ်ချယ်ရေး : ဦးကျော်နိုင်

၁၁။ မှတ်တမ်းဓာတ်ပုံများ

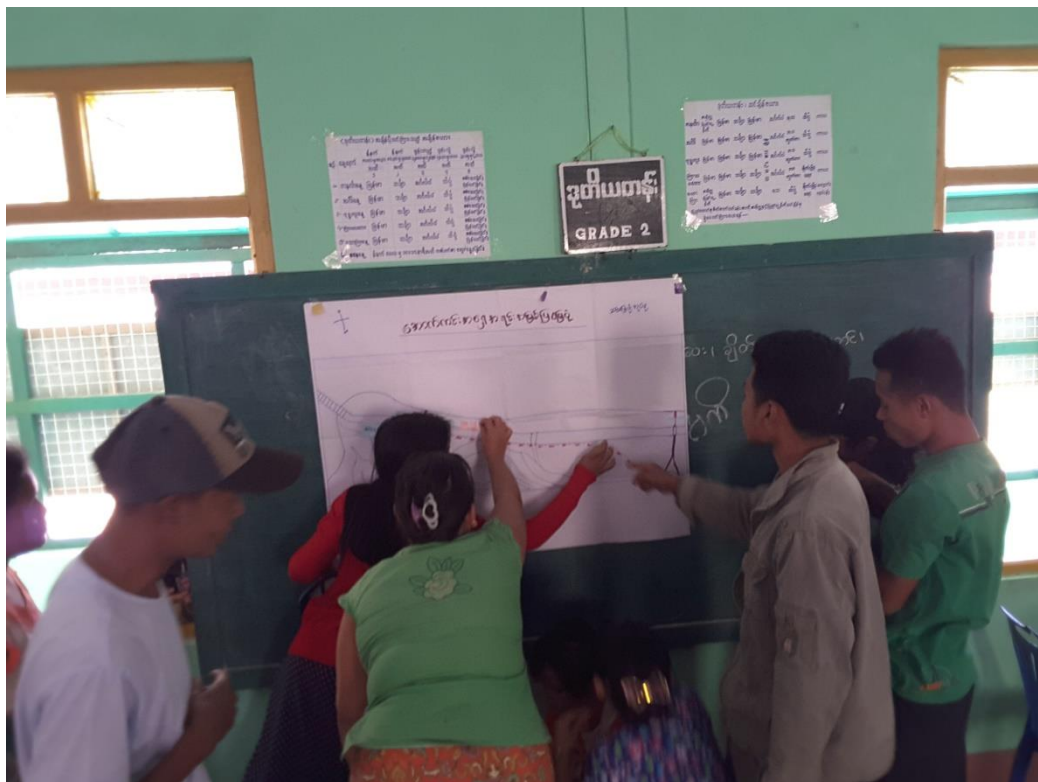

၁၂။ ကျေးရွာကော်မတီဝင်များစာရင်း

အောက်ကင်း အရှေ့ကော်မတီဝင်များ

ခန့်	နာမည်	တာဝန်	Ph.no.
၁	ဒေါ်ဖိုဖိုဘင်:ထူး	ဗိုလ်ကောင်	09264261489
၂	ဦးဇော်ပိုင်		09250469748
၃	ဦးဝင်းကျော်	ဝပ်ယူရှေ့: ဘယ်ကော် မတီ	092526.12695
၄	ဒေါ်ယုယုစွေး		0926*2125998
၅	မမေ:ဖြူဇော်	ဆောင်:ဇော်:ကြီး:ဇော်	09260568658
၆	ဦးဘက်ဝေဦး		ဇော်:ဘယ်ကော်:မတီ
၇	ဦးဇော်ဦး	ဝေဖန်:ကွဲ:ဖြူ:ဦး:ဇော်	0949898582
၈	ဒေါ်ပွင့်ဖြူ:ဝေ		ဖြူရှေ့:ဇော်:တာဝန်
၉	ဒေါ်ဇော်မာ	ဒေသနာဝန်:မာ	0923055931
၁၀	ဒေါ်မိမိဦး		09254597935
၁၁	ဦးဘို:ဝေဦး	ဇော်:ကွဲ:ကျော်	092529.183321
၁၂	ဦးဝမ်း:ဘို:ဦး	လှည့်:ပတ်:တို:ဘို:ဇော်	09253492672
၁၃	ဒေါ်စေမေဦး		ဘယ်ကော်:မတီ
			ကျား: - ၇ မ - ၆ ပေါင်း: - ၁၃

၁၃။ ကျေးရွာအုပ်စုကော်မတီဝင်များစာရင်း

ဆင်ခြေပုံ: ချပ်စု ကော်မတီဝင်များစာရင်း

၁။	ဦးကျော်နိုင်	(ချပ်စု မိတ္ထီ)
၂။	ဒေါ်ခင်ခင်ချို	(ချပ်စု မိတ္ထီ)
၃။	ဒေါ် ဖွဲ့စေ	(ချပ်စုကဏ္ဍာကျေး)
၄။	ဦးဖွဲ့စေကင်	(ကဏ္ဍာကျေးကွဲဝင်)
၅။	ဦး ဇော်ဖို	(စာရင်းကိုင်)
၆။	ဦးဇော်ဖွဲ့	(ကွဲဝင်)
၇။	ဒေါ်ဖွဲ့စေ	(ကွဲဝင်)
၈။	ဦးဖွဲ့စေ	(ကွဲဝင်)
၉။	ဒေါ်ဖိုဖိုသင်းကြူ	(ကွဲဝင်)
၁၀။	ဦးကျော်နိုင်ဦး	(ကွဲဝင်)
၁၁။	ဒေါ်ရွှေလှိုင်ထက်	(ကွဲဝင်)
၁၂။	ဦးစိုးသိန်း	(ကွဲဝင်)
၁၃။	ဒေါ်ကေးမူ	(ကွဲဝင်)
၁၄။	ဒေါ်ညိုသိန်း	(ကွဲဝင်)
၁၅။	ဦးသိန်းဝင်း	(ကွဲဝင်)
၁၆။	ဒေါ်စန်းခက်	(ကွဲဝင်)
၁၇။	ဒေါ်ဖွဲ့စေ	(ကွဲဝင်)
၁၈။	ဒေါ်ခင်ခင်လှိုင်	(ကွဲဝင်)
၁၉။	ဦးဝင်းနိုင်	(ကွဲဝင်)
၂၀။	ဒေါ်ခင်ခင်လှိုင်	(ကွဲဝင်)
၂၁။	ဦးတင်စိုး	(ကွဲဝင်)
၂၂။	ဦးကျော်စွန်း	(ကွဲဝင်)
၂၃။	ဦးစိုးဖို	(ကွဲဝင်)
၂၄။	ဒေါ်ဖိုသိရီကျော်	(ကွဲဝင်)

၁၄။ ဦးစားပေးကဏ္ဍအလိုက် လုပ်ငန်းများ အကျဉ်းချုပ်

အောက်ကင်း အရှေ့ကျေးရွာ					
စဉ်	ကျေးရွာအတွက် ဦးစားပေး ပုံဖြန့် တိုးတက်ဖွံ့ဖြိုးရေး ခံယူမှု	အဆိုပြုသူ (ကျား / မ)	ခန့်မှန်း ကုန်ကျ ခရိုင် (ကျပ်)	အကျိုးခံစားခွင့် ဦးရေ	အခန်းကဏ္ဍ
၁	(၂၄) နဂါးလျှပ်စစ်ဖို	ကျား + မ	၁၅၀၀၀၀၀၀	၁၄၉	ဗိုလ်စု ရေး
၂	စိမ်းစပ် ရေ	ကျား + မ	၅၀၀၀၀၀၀	၁၄၉	ရေပေး စေတနာ
၃	ကျောင်း ခြံစည်း ကို	ကျား + မ	၄၀၀၀၀၀၀	၁၄၉	တည်ဆောက် ရေး
၄	အကြည်တိုက်	ကျား	၈၀၀၀၀၀၀	၁၄၉	တည်ဆောက် ရေး
၅	ကားကစား ကွင်း	ကျား	၅၀၀၀၀၀၀	၁၄၉	တည်ဆောက် ရေး
၆	မြစ်ဖမ်း ရောင်း စိမ်းကို	မ		၁၄၉	ကျေးလက်
၇	အိမ်တွင်း မျှတစေရေး	မ		၁၄၉	ကျေးလက်