

ပြည်ထောင်စုသမ္မတ မြန်မာနိုင်ငံတော်အစိုးရ
စိုက်ပျိုးရေး၊ မွေးမြူရေးနှင့် ဆည်မြောင်းဝန်ကြီးဌာန
ကျေးလက်ဒေသဖွံ့ဖြိုးတိုးတက်ရေးဦးစီးဌာန
ဗန်းမောက်မြို့နယ်



လူထုဗဟိုပြုစီမံကိန်း

National Community Driven Development Project

(NCDDP)



ကျေးရွာဖွံ့ဖြိုးရေးအစီအစဉ်

Village Development Plan (VDP)

စုံတော်ကျေးရွာ၊ စုံတော်ကျေးရွာအုပ်စု

၂၀၁၇ ခုနှစ်

ဗန်းမောက်မြို့နယ်

မာတိကာ

၁။ မြို့နယ်မြေပုံ	၁
၂။ ကျေးရွာမြေပုံ(တည်နေရာ)	၁
၃။ အုပ်စုတွင်ပါဝင်သောကျေးရွာစာရင်း	၂
၄။ ကျေးရွာအခြေခံအချက်အလက်များ(ကျေးရွာသမိုင်းကြောင်း)	၃-၇
၅။ လူထုပူးပေါင်းပါဝင်သော လူမှုဆန်းစစ်ခြင်းနှင့် အကဲဖြတ်ခြင်း လုပ်ငန်းစဉ် (PRA)အကျဉ်းချုပ်ဇယား	၈-၂၄
၆။ ကျေးရွာဖွံ့ဖြိုးရေးအစီအစဉ်အတွက်အသုံးပြုခဲ့သော PRA tools များနှင့်တစ်ခုချင်းစီအတွက် သုံးသပ်ချက်များ	၈-၂၄
၇။ ကျေးရွာကော်မတီရွေးချယ်ခြင်းနှင့်ကျေးရွာဖွံ့ဖြိုးရေး အစီအစဉ်ဆောင်ရွက်မှုမှတ်တမ်းဓါတ်ပုံများ	၂၅-၂၇
၈။ ကျေးရွာအချက်အလက်(ပုံစံ - ၁)	၂၈-၃၂
၉။ စီမံကိန်းစက်ဝန်းအချိန်ဇယား(ပုံစံ - ၂)	၃၃-၃၆
၁၀။ ကျေးရွာဖွံ့ဖြိုးရေးဦးစားပေးအစီအစဉ်(ပုံစံ - ၃)	၃၇-၄၀
၁၁။ ကျေးရွာအုပ်စု စီမံကိန်းလုပ်ငန်းခွဲရွေးချယ်ခြင်း(ပုံစံ - ၄)	၄၁-၄၃
၁၂။ အစည်းအဝေးမှတ်တမ်းများ	၄၄-၅၁
၁၃။ ကဏ္ဍအလိုက်ဦးစားပေးဖွံ့ဖြိုးရေးလုပ်ငန်းစဉ်များ	၅၂-၅၃

ပန်းမောက်မြို့နယ်မြေပုံ

ကသာခရိုင် ၊ ပန်းမောက်မြို့နယ်အတွင်း ရှိသည့် ကျေးရွာများ
တည်နေရာပြမြေပုံ

[

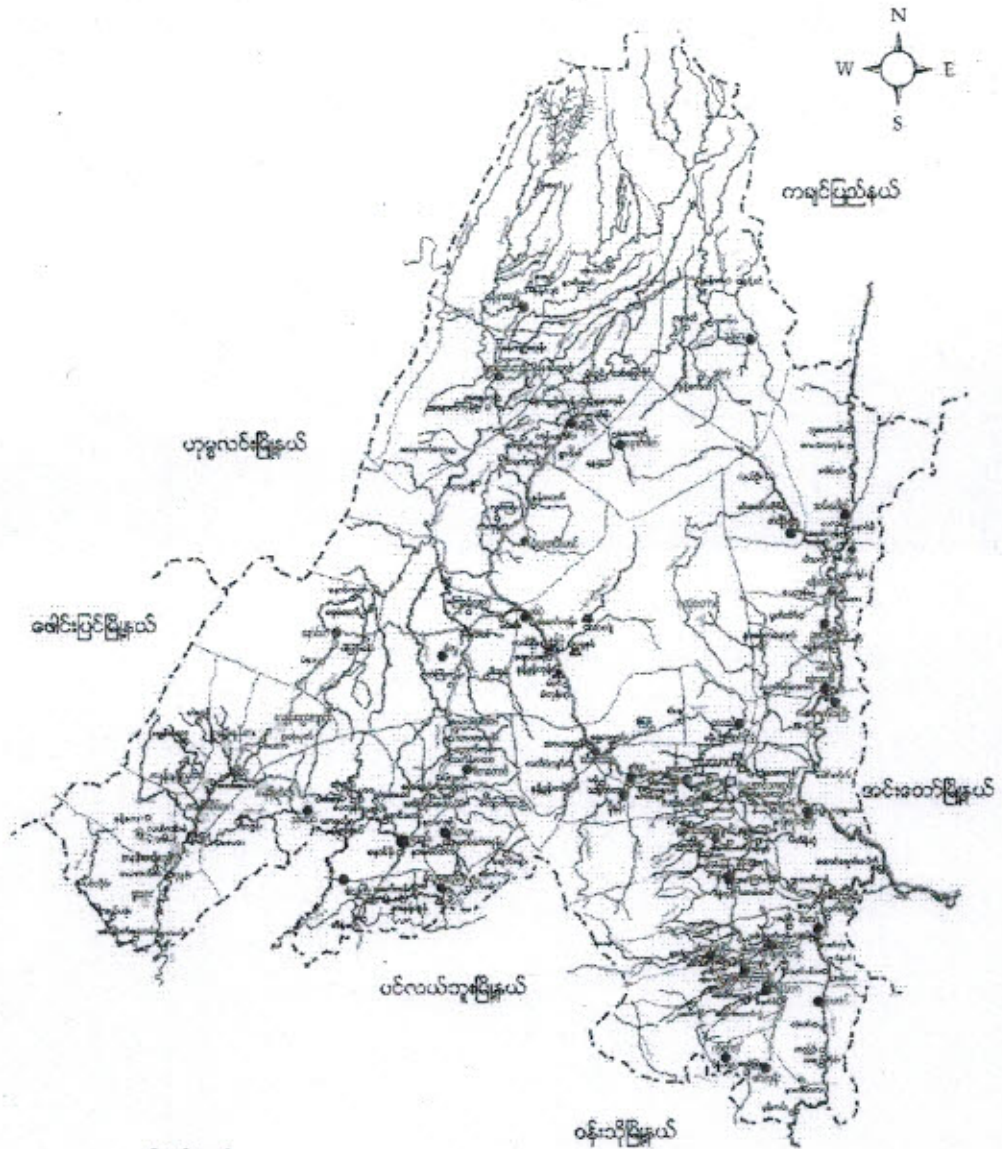

- ရည်ညွှန်းချက်
- | | | |
|--------------------|-----------|--------------------------------------|
| မြို့နယ် နယ်နိမိတ် | - - - - - | ● ရှမ်းလူမျိုးအုပ်စုများ |
| ချောင်း/မြစ် | - Y - | ● ရှမ်းလူမျိုး၊ မဇာလူမျိုးရှိအုပ်စု |
| ကား/လှည်းလမ်း | - - - - - | ● ရှမ်းလူမျိုး၊ ကရင်လူမျိုးရှိအုပ်စု |
| မြို့/ကျေးရွာ | - ■ - | ● ကရင်လူမျိုးအုပ်စု |
| | | ● ကချင်လူမျိုးအုပ်စုများ |

ဒုဂ်စတုရ ပါဝင်သော ဓမ္မဒါန နည်းစနစ်များ

- (၁) ချီးမြှင့် နည်းစနစ်
- (၂) ဘုရားရှင် နည်းစနစ်
- (၃) ဆည်မြောင်း နည်းစနစ်
- (၄) တိုးမြှင့် နည်းစနစ်

စုံ:လော်ကျေးဂ္ဂ၏ သမိုင်းကဏ္ဍ:

စုံ:လော်ကျေးဂ္ဂသည် ဗန်းမောက်မြို့နယ် လောကီမိုင်းတွင်ဖွားမြင်၍ ငြိမ်းစုပုံ
ကျေးဂ္ဂ ဖြစ်သည်။ ဗန်းမောက်မြို့နယ် မှ (၁၆) မိုင်ခန့် အကွာ လောကီကျေးရွာ
၏ နံဘေးတွင် ဖွားမြင်သည်။

ထက်ယ ကြိမ်မိ မိုးကောင်း မြို့တွင်ဖွားမြင်သော မိုးကောင်းခက်ဘွား ကြီး
တောဆိုင်ခက်ဘွား ဖြစ်၍ ဒေဝီ မိကျေးဂ္ဂ ကြီး နှင့် ပုဂံကွန်ဆိုင်မိုင်းတို့၏ သမီးတော်
ဖြစ်သည်။ မိမိ၏ ငယ်မည်မှာ စုံ:လော်၊ လုံးပင်၊ သည်ဦး၊ သရက်ကိုင်း၊ အစရှိသော
ဂ္ဂ(၄) ဂ္ဂကို ဖွားမြင်ခဲ့သည်။ မိုးကောင်း မြို့၊ နဂါးဝင် နဂါး ဖြစ်ပေါင်း ပျာဝါကျော်
စိုက်၍ ငြိမ်းစု သိရပါသည်။

စုံ:လော်ကျေးဂ္ဂသည် နိမိတ်ဖြင့် (၂၃) နိမိတ်သော ဂ္ဂဖြစ်ပြီး ဂ္ဂသူ၊ သား
များသည် နမူနာကား ဖြစ်၍ စိုက်ပျိုးရေးကိုသာ အဓိကထား ဆောင်ရွက်၍ ကြပါသည်။
ပွင့်လင်းရာထိတွင် သတ္တု၊ လူ့ဖော်ဖြေရေး ဆိုင်များကို ဆောင်ရွက်၍ ကြသည်။ မိမိ
အဖေကို ကိုးကွယ်ယုံကြည်၍ ဂိုဏ်းကိုးကွယ်၍ ကြပြီး နမူနာကျေးရွာ၊ သုံး
ဆယ် ကြကို စုစည်းရာတွင် ဂ္ဂ ဖြစ်ပေါင်းနေထိုင် ကြသည်။

ကျေးရွာတွင်းရှိ စုစုပေါင်းအိမ်ထောင်စု နှင့် လူဦးရေ (၂၀၁၆)

အိမ်ထောင်စု	ကျား	မ	စုစုပေါင်း
၅၂	၁၄၂	၁၆၃	၃၀၅

လူနည်းစုလူမျိုးစုအိမ်ထောင်စု

အမျိုးအစား	အိမ်ထောင်စု	ကျား	မ	စုစုပေါင်း
ဗမာ	၂	၅	၄	၉

ထိခိုက်လွယ်အုပ်စု

ထိခိုက်လွယ်အုပ်စု	အိမ်ထောင်စု	ကျား	မ	စုစုပေါင်း
သက်ကြီးရွယ်အို	၂၀	၁၂	၂၀	၃၂
အမျိုးသမီးဦးဆောင်	၅	၇	၁၅	၂၂
မသန်စွမ်း	၂	၂	-	၂
မြေယာမဲ့	-	-	-	-

ကျေးရွာရှိအခြေခံ အဆောက်အအုံများ

ပညာရေး	ခြံစိပါ	ကျန်းမာရေး	ခြံစိပါ	ဘာသာရေး	ခြံစိပါ
အထက်တန်းကျောင်း		ဆေးရုံ		ဘုရား/စေတီ	
အလယ်တန်းကျောင်း		ကျန်းမာရေးဌာန		ဘုန်းကြီးကျောင်း	✓
မူလတန်းကျောင်း	✓	ကျန်းမာရေးဌာနခွဲ		ဟိန္ဒူဘုရားကျောင်း	
မူကြိုကျောင်း	✓	ဆေးခန်း		ခရစ်ယာန်ဘုရားကျောင်း	
အခြား		အခြား		ဗလီ	
မှတ်ချက် ()		မှတ်ချက်		မှတ်ချက်	

အဓိကစီးပွားရေးလုပ်ငန်းများ

စိုက်ပျိုးရေး	မွေးမြူရေး	အသေးစားစီးပွားရေး	အခြား
စပါး	ကျွဲ	ချေးဆိုင်	
မြေပဲ	ရွာ	သတ္တုလုပ်ငန်းခြံ	
ပဲ	ငှက်		
	ဖျက်		

ကျေးရွာတွင်းအဓိက ပိုင်ဆိုင်မှုများ

ကျေးရွာပိုင်ဆိုင်မှုများ	စိုက်ပျိုးရေး	စားကျက်မြေ	သစ်တောမြေ	သဲ/ကျောက်ရရှိမှု	ရေတွင်း/ရေကန်	စက်ရေကန်
အရေအတွက်	၈၀	၅၀	၁၅၀	၅	၁၁	-
ကျေးရွာပိုင်ဆိုင်မှုများ	ကား	ထော်လာဂျီ	စပါးကြိတ်စက်	ချွေလှေ့စက်	ပဲခွဲစက်	ဈေးဆိုင်
အရေအတွက်	-	၂၆	၁၀၀	၂၀		၃ ဆိုင်

ကျေးရွာအတွင်းအခြားပိုင်ဆိုင်မှုများ

ကျေးရွာပိုင်ဆိုင်မှုများ	ရေတင်စက်	ထွန်	ထယ်	ကျွဲ	နွား
အရေအတွက်	၂၀	၅၂	၅၂	၈၆	၈၉
ကျေးရွာပိုင်ဆိုင်မှုများ	ဝက်	ဆိုင်ကယ်	ကျွမ်းကျင်လုပ်သား	လုပ်သား	လယ်ထွန်စက်
အရေအတွက်	၆၅	၅၈	-	၂၀၀	၈

အခြားကျေးရွာရှိအသုံးပြုနိုင်သော အရင်းအမြစ်/အချက်အလက်များ

အရင်းအမြစ်	ဆေးခန်း	အလက/အထက	ဈေး	ကျွမ်းကျင်လုပ်သား	လုပ်သား	မြေတူးစက်	လမ်းကြိတ်စက်
အရေအတွက်	၇	၈၀၀၀	-	-	-	-	-

ကျေးရွာတွင်းရှိ စုစုပေါင်းအိမ်ထောင်စုနှင့် လူဦးရေ (၂၀၁၇)

အိမ်ထောင်စု	ကျား	မ	စုစုပေါင်း
၅၃	၁၄၂	၁၆၈	၃၁၀

လူနည်းစု လူမျိုးစု အိမ်ထောင်စု

အိမ်ထောင်စု	ကျား	မ	စုစုပေါင်း
၅၆ (၁၁၃)	၁၄၂	၁၆၈	၃၁၀

ထိခိုက်လွယ်အုပ်စု

ထိခိုက်လွယ်အိမ်ထောင်စု	အိမ်ထောင်စု	ကျား	မ	စုစုပေါင်း
သက်ကြီးရွယ်အို	၂၀	၁၂	၂၀	၃၂
အမျိုးသမီးဦးဆောင်	၈	၁၅	၁၀	၂၅
မသန်စွမ်း	၂	၂	-	၂
မြေယာမဲ့	-	-	-	-

ကျေးရွာရှိအခြေခံ အဆောက်အအုံများ

ပညာရေး	ခြံစိမ့်	ကျန်းမာရေး	ခြံစိမ့်	ဘာသာရေး	ခြံစိမ့်
အထက်တန်းကျောင်း		ဆေးရုံ		ဘုရားစေတီ	
အလယ်တန်းကျောင်း		ကျန်းမာရေးဌာန		ဘုန်းကြီးကျောင်း	✓
မူလတန်းကျောင်း	✓	ကျန်းမာရေးဌာနခွဲ		ဟိန္ဒူဘုရားကျောင်း	
မူကြိုကျောင်း	✓	ဆေးခန်း		ခရစ်ယန်ဘုရားကျောင်း	
အခြား		အခြား		ဗလီ	
မှတ်ချက်		မှတ်ချက်		မှတ်ချက်	

အဓိက စီးပွားရေးလုပ်ငန်းများ

စိုက်ပျိုးရေး	မွေးမြူရေး	အသေးစားစီးပွားရေး	အခြား
ခပါး	ကျွဲ	ဈေးဆိုင်	ပတ်ကုန်ပစ္စည်း
ပဲစာမျိုးမျိုး	နွား	သတ္တုလုပ်ငန်း	
နှင်း	ဝက်		
	ကြက်		

ကျေးရွာတွင်းအဓိက ပိုင်ဆိုင်မှုများ

ကျေးရွာပိုင်ဆိုင်မှုများ	စိုက်ပျိုးရေး	တားကျက်မြေ	သစ်တောမြေ	သဲကျောက်ရရှိမှု	ရေတွင်းရေကန်	စက်ရေကန်
အရေအတွက်	၈၀	၅၀	၁၅၀	၈	၁၃	-
ကျေးရွာပိုင်ဆိုင်မှုများ	ကား	ထော်လာဂျီ	စပါးကြိတ်စက်	ချွေလှေ့စက်	ပဲခွဲစက်	ဈေးဆိုင်
အရေအတွက်		၂	၁၁	၂		၃

ကျေးရွာအတွင်း အခြားပိုင်ဆိုင်မှုများ

ကျေးရွာပိုင်ဆိုင်မှုများ	ရေတင်စက်	ထွန်	ထယ်	ကျွဲ	နွား
ရေအတွက်	၂၀	၅၂	၅၂	၉၀	၈၅
ကျေးရွာပိုင်ဆိုင်မှုများ	ဝက်	ဆိုင်ကယ်	ကျွမ်းကျင်လုပ်သား	လုပ်သား	လယ်ထွန်စက်
အရေအတွက်	၆၀	၅၈	-	၂၀၀	၈













အခြားကျေးရွာရှိ အသုံးပြုနိုင်သော အရင်းအမြစ်/အချက်အလက်များ

အရင်းအမြစ်	ဆေးခန်း	အလကအထက	ဈေး	ကျွမ်းကျင်လုပ်သား	လုပ်သား	မြေတူးစက်	လက်ကြိတ်စက်
အရေအတွက်	၀	၈(ခွဲ)	-	၅၀	၃၉၀	-	-

စိုက်ပျိုးရေးဌာန၏ များပြားစွာ ရေပိုက် ဖြန့်ဖြူးရေး ပုံစံ



ပိတ်ဆွဲရေး: ဇွဲသူ-ကျား (၁၆) ဦး၊ မ (၂၀) ဦး

- | | | | |
|---|------------------------|---|-------------------|
|  | - ဘုန်းတော်ကြီးကျောင်း |  | - စီးကော် |
|  | - ကျည် |  | - ကျောင်း |
|  | - များတန်းကျောင်း |  | - ရေ |
|  | - ဝန်ထမ်းကိစ္စပေး |  | - စောင့်ရှောက်ရေး |
|  | - ဝေပေးကိစ္စ |  | - ရေခဲရေ |
|  | - ရေပေးကိစ္စ |  | - ရေပေး |
|  | - နေထိုင်ရေး | | |

ശാലം - പാഠശാല

പുസ്തകം - പുസ്തകം

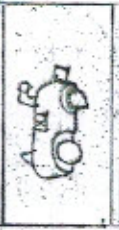
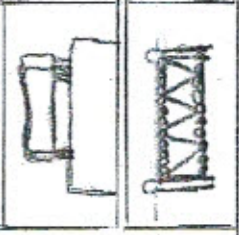

ശാലം - പാഠശാല

ശാലം - പാഠശാല

പുസ്തകം - പുസ്തകം

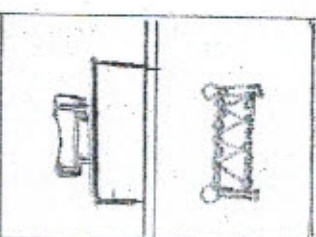

သုံးသပ်ချက်

ကပ်ချုပ်စက် / ယက္ကိန်စင် ကစွဲစား ပစ္စည်းများကို ကျွမ်းသမီး အစီအစဉ် ဘုံးဝဲ ကြ
သေသည်။ ကျွဲဒွား၊ သစ်ကောက်၊ ဂယ်ယာ၊ ရှောင်၊ ငါးခြောင်း ချားကို ကျွမ်းသားများက ပုံချ
ကဘုံး ချ ဖြို၊ ကျွမ်းသမီး များ ဘုံးဝဲမျှ၊ ကား နည်းသေသည်။

ကိမ်ကွဲစွဲစား ပစ္စည်းများ ပုံပေစာ။ ။ ကျွဲဒွား၊ ဗွန်စက်၊ သီး၊ ဂယ်ယာ၊ ကိမ်
ငါးခြောင်း ချားကို ကျွမ်းသား များ သာ ဝဲချုပ်ပြီး နိမ့်ခန့် ခွဲနေသေသည်ကို ကျွမ်း
သေသည်။ ကျွမ်းသမီး များ ကနေ ဖြို ကိုယ်ပိုဆီကို ချုပ်ဖွင့်၊ ဆုံး ဖြုတ်ပိုင်းဖွင့်၊ ဂရိမ်၊ ဦး
ဆောင်ကို ဖျပ်ဆောင်ပိုင်းဖွင့် မျက်သေသည်ကို ကျွမ်းသေသည်။

ကျွမ်းသမီးများ သေသည် ကျွမ်းသားများ နည်းတူ ဖိုဆီဖွင့်၊ ဆီကို ချုပ်ပိုင်းဖွင့်၊
ဆုံး ဖြုတ်ချက် ချုပ်ဖွင့် များ ဂရိမ်ကို ကျွမ်းသား များ ကနေ ဖြို တပေးစား ဖြို ကွဲစား
ဝေးဖြို ကျွမ်းသမီးများ ဖိုကပ်ပါသည်။

ဟိုကျွန်ုပ်တို့ သပ်ခြင်း

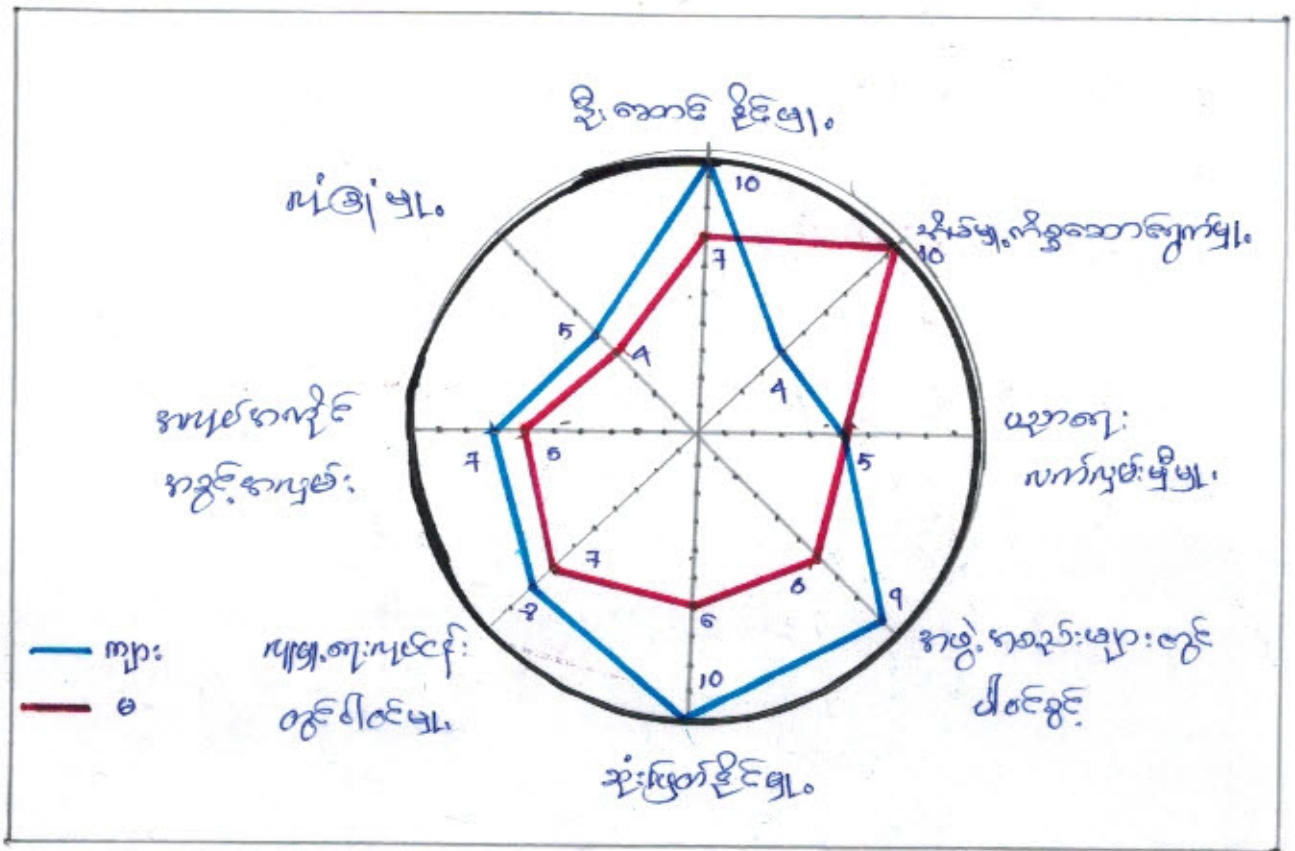

ပိစိဆေးဆေး - ကျေး (၁၅) | မ (၂၁)

“သုံးသပ်ချက်”

ကျေးဇူး သမီးများ၏ ယုတ်မှုနှင့် ပါဝင်မှု၊ ဦးဆောင် ဦးမြို့၊ ဆုံးဖြတ် ဦးမြို့၊ ပုံခြုံမျှ၊
 များစွာ ထိုကော်ကား ချစ်သမီးများ ကျေးဇူးနှင့် ဆေးသေဆုံး နှင့် နှစ်လေး ၇၅၅၅
 ပညာရေး လက်မှတ် မှီမျှ၊ ကျေးဇူး၏ ကျေးဇူး သမီး၏ ကျေးဇူး ဝမ်းသာ ရှိ ဦးဆောင် ဖြစ်ပ
 ယုတ်မှု၊ ကျေးဇူး၏ ကျေးဇူး ကျေးဇူး ၇၅၅၅၊ ကျေးဇူး၏ သမီး၏ ကျေးဇူး ဝမ်းသာ ရှိ ဦးဆောင်
 များစွာ၊ ကျေးဇူး၏ ကျေးဇူး သမီး၏ ကျေးဇူး ဝမ်းသာ ရှိ ဦးဆောင် ပညာရေး ကျေးဇူး၏ ကျေးဇူး
 ဖြစ်ပျက် ပါဝင်မှုများ ဆုံးဖြတ် ရှိရသည်။
 ကျေးဇူး၏ ကျေးဇူး သမီးများ သီးသန့် ပညာရေး လက်မှတ် မှီမျှ၊ ယုတ်မှုနှင့် နှင့် နှစ်လေး
 ကျေးဇူး၏ ကျေးဇူး ဝမ်းသာ ရှိ ဦးဆောင် ကျေးဇူး၏ ကျေးဇူး သမီး၏ ကျေးဇူး ဝမ်းသာ ရှိ ဦးဆောင်
 ကျေးဇူး၏ ကျေးဇူး သမီး၏ ကျေးဇူး ဝမ်းသာ ရှိ ဦးဆောင်

ကျေးဇူး ချိတ်ဆက်နေသော ကမ္ဘာ့ကမ္ဘာဦးများ

ဇာတိကမ္ဘာဦးများ

အခြားကမ္ဘာဦးများ

အခြားကမ္ဘာဦးများ

အခြားကမ္ဘာဦးများ

အခြားကမ္ဘာဦးများ /
ကျေးဇူးကော်မတီ

အခြားကမ္ဘာဦးများ

ကျေးဇူးကော်မတီ

အခြားကမ္ဘာဦးများ

ကျေးဇူးကော်မတီ

အခြားကမ္ဘာဦးများ

အခြားကမ္ဘာဦးများ

ကျေးဇူးကော်မတီ

ကမ္ဘာ့အဖွဲ့များချိတ်ဆက်မှု၊ ဇာတ်ကားချုပ်

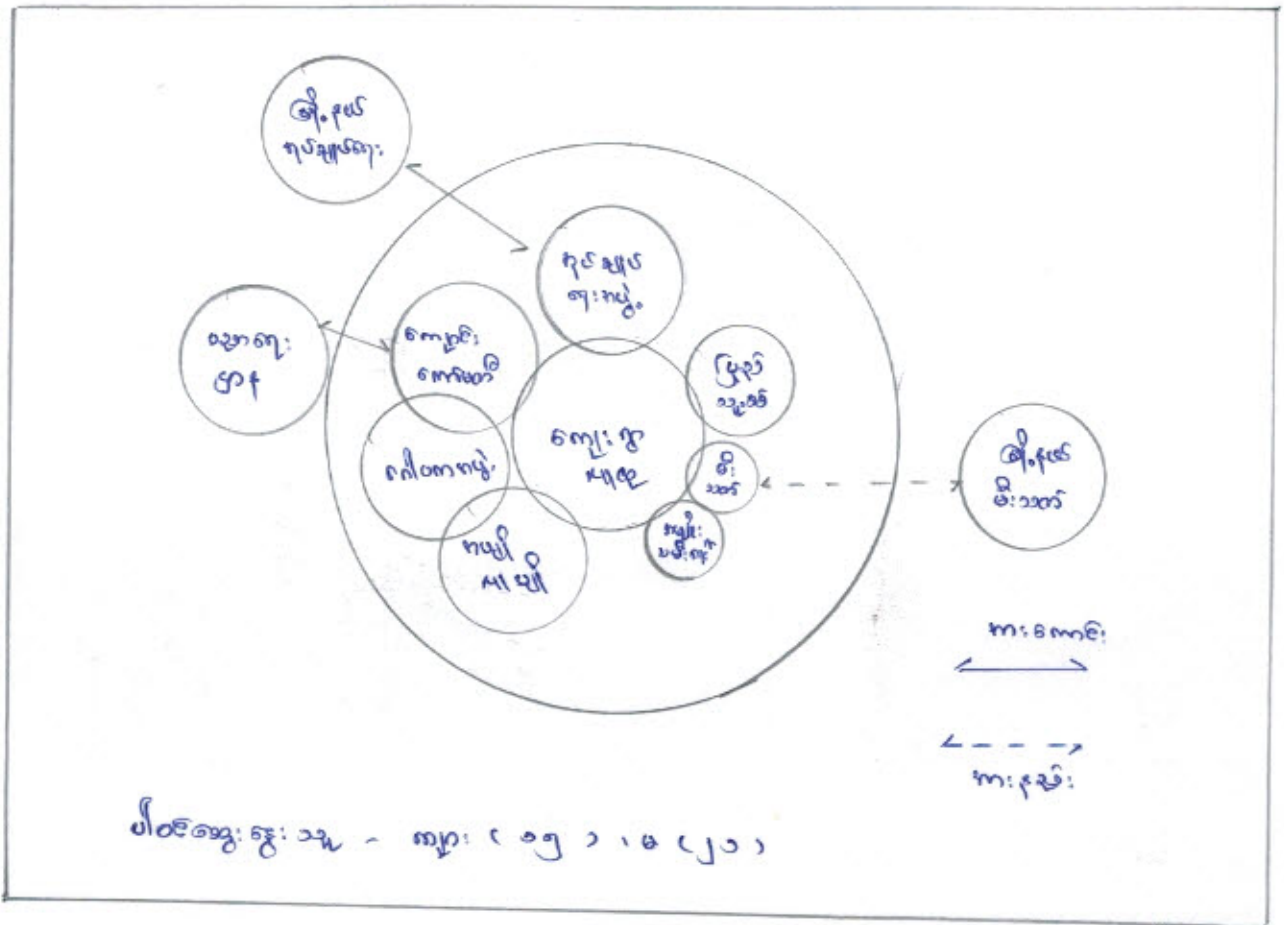

"သုံးသပ်ချက်"

ဂုဏ်သိက္ခာရေးကမ္ဘာ၊ မိုးသား၊ ပြည်သူ့အဖွဲ့၊ ကမ္ဘာ့အဖွဲ့၊ ကျေးဇူးလုံခြုံရေး၊ ကေးဇူးပေးသောအဖွဲ့၊
 ဂုဏ်သိက္ခာရေးကမ္ဘာ၊ ဂေါတမကမ္ဘာ၊ ဂုဏ်သိက္ခာရေးကမ္ဘာ၊ မိုးသား၊ ကျေးဇူးပေးသော ပါဝင်ဖွဲ့၊ သာရေး
 နာရေး ကိစ္စများတွင် တက်ကြွစွာ ပူးပေါင်းပါဝင်ဆွေးနွေးကြပါသည်။

ကျေးဇူးရှိ ကျေးဇူးကောင်းသော ပညာရေး ပြုလုပ်ရန်၊ ပညာရေး၊ ကောင်းစေရေးများ၊ မိုးသား
 ပြုလုပ်ရေး၊ လာအိုင်း ပညာရေး ဌာနများဖြင့် ချိတ်ဆက်မှု တစ်ပြုဆွေးနွေးချက်ရှိပါသည်။

ဂုဏ်သိက္ခာရေးကမ္ဘာသည် အို.နယ် ဂုဏ်သိက္ခာရေးကမ္ဘာနှင့် ဆက်သွယ်ဆွေးနွေးချက်ရှိပြီး ကျေးဇူး
 ဖွဲ့၊ အို.နယ်နှင့် မတ်သားရှိ ကျေးဇူးပေးမိုး၊ မိုးဖြူနှင့် ချိတ်ဆက်ဆွေးနွေးရန် မျှတစွာ သေးသည်။

ပြသနာသစ် (စုံ:လောက်)

ကျား



ပညာရေး: စာတတ်ရေး

- | | |
|---------------------------|--------------------------|
| - စာတတ်ရေး: စာတတ်ရေးများ | - စာတတ်ရေး: စာတတ်ရေးများ |
| - ကျောင်း: စာတတ်ရေးခြင်း | - စာတတ်ရေး: စာတတ်ရေးများ |
| - စာတတ်ရေး: စာတတ်ရေးခြင်း | - စာတတ်ရေး: စာတတ်ရေးများ |
| - စာတတ်ရေး: စာတတ်ရေးခြင်း | - စာတတ်ရေး: စာတတ်ရေးများ |
| - စာတတ်ရေး/စာတတ်ရေး | - စာတတ်ရေး: စာတတ်ရေးများ |
| - ပညာရေး: စာတတ်ရေးခြင်း | |

ကျောင်း: စာတတ်ရေး, စာတတ်ရေး: စာတတ်ရေး

- စာတတ်ရေး ကျောင်း: စာတတ်ရေး
- စာတတ်ရေး/စာတတ်ရေး: စာတတ်ရေးခြင်း
- စာတတ်ရေး: စာတတ်ရေးများ: စာတတ်ရေး: စာတတ်ရေး

ပြသနာသစ်ပင် (မှုံးတော်)



ကျွန်းမာကျွန်း ကရကရစ်

- | | |
|--|---|
| <ul style="list-style-type: none"> - ကရကရစ်: ကရကရစ်များ - အေးခင်း: မှိုခြင်း - ဆရာ/မ မှိုခြင်း - ကျောင်း: မှိုခြင်း - ကျွန်းမာကျွန်း: မဟာမဟာနယ် | <ul style="list-style-type: none"> - ကရကရစ်: ဆရာများ - မှို: မှို: ကျွန်းမာကျွန်း - ကရကရစ်များ - ကျွန်းမာကျွန်း: ဆုံး ဂုဏ်သိက္ခာခြင်း - မှို ကရကရစ်များ: ခြင်း |
|--|---|

ကျွန်းမာကျွန်း ကရကရစ်

- အေးခင်း: ကရကရစ်များ
- ဆရာ/မ အေး: မှိုခြင်း
- ကျွန်းမာကျွန်း: ကျွန်းမာကျွန်း/ကျွန်းမာကျွန်း

၄။ လူထုပူပေါင်းပါဝင်သော လူမှုဆန်းစစ်ခြင်းနှင့် အကဲဖြတ်ခြင်းလုပ်ငန်းစဉ်
(PSA/PRA) အကျဉ်းချုပ်

ပထမဦးစွာ ဒီမိုကရေစီ

စဉ်	အကြောင်းအရာ	ရက်စွဲ	ဦးတည်အုပ်စု	တက်ရောက်သူ			အဓိက ဆွေးနွေးချက်များ
				ကျား	မ	ပေါင်း	
၁	ကျေးရွာလူမှုရေးပြန်ညွှန်းစာတပ်မြေပုံ (social map/ Resource map)	၂၃.၂.၂၀၁၆	ပြေလည်သော အုပ်စု အလယ်အလတ်အုပ်စု မပြေလည်သော အုပ်စု	၁၀	၁၅	၂၅	အိမ်များ၊ အခြေခံအဆောက်အအုံများ၊ လမ်းပန်းဆက်သွယ်ရေး၊ လယ်ယာမြေများ၊ မြစ်ချောင်းများနှင့် တောတောင်များ
၂	လူမှုစီးပွားအဆင့်သတ်မှတ်ခြင်း (Wealth Ranking)	၂၃.၂.၂၀၁၆	ပြေလည်သော အုပ်စု အလယ်အလတ်အုပ်စု မပြေလည်သော အုပ်စု	၁၀	၁၅	၂၅	ကျေးရွာလူမှုစီးပွား၊ အုပ်စုများခွဲခြားသတ်မှတ်နိုင်ရေးအတွက် အခြေခံစံနှုန်းများသတ်မှတ်ခြင်း၊ ကျေးရွာသားများနှင့် အများသဘောတူသတ်မှတ်ခြင်း
၃	ရာသီခွင်ပြပြက္ခဒိန် (seasonal calendar)	၂၃.၂.၂၀၁၆	ပြေလည်သော အုပ်စု အလယ်အလတ်အုပ်စု မပြေလည်သော အုပ်စု	၁၀	၁၅	၂၅	ရာသီဥတု၊ စိုက်ပျိုးသီးနှံများ၊ ဝင်ငွေ၊ ရွှေ့ပြောင်းအလုပ်အကိုင်၊ သဘာဝဘေး၊ မွေးမြူရေးလုပ်ငန်းများနှင့် ပွဲတော်များ
၄	ပင့်ကူအိမ်ကွန်ယက် (Spider Web)	၂၃.၂.၂၀၁၆	ပြေလည်သော အုပ်စု အလယ်အလတ်အုပ်စု မပြေလည်သော အုပ်စု	၁၅	၂၀	၃၅	အမျိုးသားနှင့်အမျိုးသမီးများတန်းတူအခွင့်အရေးရရှိမှုနှင့် မရရှိသည့်အကြောင်းအရင်းများ

၅	ကျား/မ ကဏ္ဍ သုံးသပ်ခြင်း	၂၃.၂.၂၀၁၆	ပြေလည်သော အုပ်စု အလယ်အလတ် အုပ်စု မပြေလည်သော အုပ်စု	၁၅	၂၀	၃၅	အမျိုးသား/သမီး တို့၏ အရင်းအမြစ်အပေါ် မည်သူ ကပို၍ အသုံးပြုနေကြသည်ကို ဖော်ထုတ်ခြင်း။
၆	အဖွဲ့အစည်း ချိတ်ဆက်မှု (Venn Diagram)	၂၃.၂.၂၀၁၆	ပြေလည်သော အုပ်စု အလယ်အလတ် အုပ်စု မပြေလည်သော အုပ်စု	၁၅	၂၀	၃၅	ကျေးရွာတွင်းရှိအဖွဲ့အစည်း များမည်သို့သောလုပ်ငန်း များအတွက်မည်သည့်အဖွဲ့ များချိတ်ဆက်လုပ်ကို င်မှု
၇	ပြဿနာ သစ်ပင်(pr oblem Tree)	၂၃.၂.၂၀၁၆	အမျိုးသားအုပ်စု	၂၅	-	၂၅	ဆွေးနွေးထားသော အခြေခံ အဆောက်အဦးများ၊စိုက်ပျိုးရေး၊ အသက်မွေးဝမ်းကျောင်း လုပ်ငန်းများနှင့် လမ်းပန်းဆက်သွယ်ရေး
၈	ပြဿနာ သစ်ပင်(pr oblem Tree)	၂၃.၂.၂၀၁၆	အမျိုးသမီးအုပ်စု	-	၃၅	၃၅	ဆွေးနွေးထားသောအခြေ ခံအဆောက်အဦးများနှင့် အသက်မွေးဝမ်းကျောင်း လုပ်ငန်းများ ၊ပညာရေး၊ စိုက်ပျိုးရေး၊ ကျန်းမာရေးနှင့် လမ်းပန်းဆက်သွယ်ရေး
၉	ကျေးရွာ၏ (၅)နှစ်စာ ဦးစား ပေးအစီအစဉ်ပြု ငယ် (Matric Ranking)	၂၃.၂.၂၀၁၆	ပြေလည်သော အုပ်စု အလယ်အလတ် အုပ်စု မပြေလည်သော အုပ်စု	၂၅	၃၅	၆၀	အကျိုးပြုပြီးရေအကျိုးခံစား ခွင့်နှင့်အဓိကလိုအပ်ချက်များ ပေါ်မူတည်၍ဆုံးဖြတ်သည်။

၄။ လူထုပူပေါင်းပါဝင်သော လူမှုဆန်းစစ်ခြင်းနှင့် အကဲဖြတ်ခြင်းလုပ်ငန်းစဉ် (၂၀၁၇)

(PSA/PRA) အကျဉ်းချုပ်

ဧကန်လှိုင် အိမ်ရာအဖွဲ့အစည်း

စဉ်	အကြောင်းအရာ	ရက်စွဲ	ဦးတည်အုပ်စု	တက်ရောက်သူ			အဓိက ဆွေးနွေးချက်များ
				ကျား	မ	ပေါင်း	
၁	ကျေးရွာလူမှုရေးပြနှင့် သယ်ဖာတပြမြေပုံ (social map/ Resource map)	၂၀၁၇.၀၅.၁၆	ပြေလည်သော အုပ်စု အလယ်အလတ် အုပ်စု မပြေလည်သော အုပ်စု	၁၆	၂၀	၃၆	အိမ်များ၊ အခြေခံအဆောက်အအုံများ၊ လမ်းပန်းဆက်သွယ်ရေး၊ လယ်ယာမြေများ၊ မြစ်ချောင်းများနှင့် တောတောင်များ
၂	လူမှုစီးပွားအဆင့်သတ်မှတ်ခြင်း (Wealth Ranking)	၂၀၁၇.၀၅.၁၆	ပြေလည်သော အုပ်စု အလယ်အလတ် အုပ်စု မပြေလည်သော အုပ်စု	၁၆	၂၀	၃၆	ကျေးရွာလူမှုစီးပွားအုပ်စုများခွဲခြားသတ်မှတ်နိုင်ရေးအတွက် အခြေခံစံနှုန်းများသတ်မှတ်ခြင်း၊ ကျေးရွာသားများနှင့်အများသဘောတူသတ်မှတ်ခြင်း
၃	ရာသီခွင်ပြပြက္ခဒိန် (seasonal calendar)	၂၀၁၇.၀၅.၁၆	ပြေလည်သော အုပ်စု အလယ်အလတ် အုပ်စု မပြေလည်သော အုပ်စု	၁၆	၂၀	၃၆	ရာသီဥတု၊ စိုက်ပျိုးရေး၊ သီးနှံများ၊ ပင်ပွင့်၊ ရွှေ့ပြောင်းအလုပ်အကိုင်၊ သဘာဝဘေး၊ မွေးမြူရေးလုပ်ငန်းများနှင့် ပွဲတော်များ
၄	ပင့်ကူအိမ်ကွန်ယက် (Spider Web)	၂၀၁၇.၀၅.၁၆	ပြေလည်သော အုပ်စု အလယ်အလတ် အုပ်စု မပြေလည်သော အုပ်စု	၁၅	၂၁	၃၆	အမျိုးသားနှင့်အမျိုးသမီးများ တန်းတူအခွင့်အရေးရရှိမှုနှင့်မရရှိသည့်အကြောင်းအရင်းများ
၅	ကျား/မကဏ္ဍသုံးသပ်ခြင်း	၂၀၁၇.၀၅.၁၆	ပြေလည်သော အုပ်စု အလယ်အလတ် အုပ်စု မပြေလည်သော အုပ်စု	၁၅	၂၁	၃၆	အမျိုးသား/သမီး တို့၏ အရင်းအမြစ်အပေါ်မည်သူ ကပို၍ အသုံးပြုနေကြသည်ကို ဖော်ထုတ်ခြင်း

၆	အဖွဲ့အစည်း ချိတ်ဆက် မှု (Venn Diagram)	လုပ်ငန်းစဉ်	ပြေလည်သော အုပ်စု အလယ်အလတ်အ ုပ်စု မပြေလည်သော အုပ်စု	၁၅	၂၁	၃၆	ကျေးရွာတွင်းရှိအဖွဲ့အစည်း များမည်သို့သောလုပ်ငန်း များအတွက်မည်သည့်အဖွဲ့ များချိတ်ဆက်လုပ်ကိုင်မှု
၇	ပြဿနာ သစ်ပင် (problem Tree)		အမျိုးသားအုပ်စု	-	-		ဆွေးနွေးထားသောအခြေခံ အဆောက်အဦးများစိုက်ပျိုး ရေး၊ အသက်မွေးဝမ်းကျောင်း လုပ်ငန်းများနှင့် လမ်းပန်းဆက်သွယ်ရေး
၈	ပြဿနာ သစ်ပင် (problem Tree)		အမျိုးသမီးအုပ်စု	-	-		ဆွေးနွေးထားသောအခြေခံ အဆောက်အဦးများနှင့် အသက်မွေးဝမ်းကျောင်းလု ပ်ငန်းများပညာရေး၊ စိုက်ပျိုးရေး၊ ကျန်းမာရေးနှင့် လမ်းပန်းဆက်သွယ်ရေး
၉	ကျေးရွာ၏ (၅)နှစ်တန်း စား ပေးအစီအ စဉ်ပြဇယား (Matric Ranking)	လုပ်ငန်းစဉ်	ပြေလည်သော အုပ်စု အလယ်အလတ် အုပ်စု မပြေလည်သော အုပ်စု	၃၁	၄၁	၇၂	အကျိုးပြုပြီးရေးအကျိုးခံစား ခွင့်နှင့်အဓိကလိုအပ်ချက် များပေါ်မူတည်ဆုံးဖြတ် သည်။

အမျိုးသမီးကဏ္ဍအစည်းအဝေးမှတ်တမ်းနှင့် စစ်ဆေးရမည့်အချက်များ

၁။အမျိုးသမီးကဏ္ဍ အစည်းအဝေးမှတ်တမ်း

စီမံကိန်းပထမနှစ်အတွက်ကျေးရွာမိတ်ဆက်အစည်းအဝေးပြုလုပ်ရန်ဖိတ်ကြားရာတွင်အမျိုးသမီးများ အချိုးညီစွာပါဝင်ရန်ကျေးရွာတာဝန်ရှိသူများနှင့်အုပ်ချုပ်ရေးမှူးထံသို့ပြောကြားခဲ့ပါသည်။အစည်းအဝေး တိုင်းတွင်အမျိုးသမီးများပြောကြားလိုသောအချက်များကိုလွတ်လပ်ပွင့်လင်းစွာပြောကြားနိုင်ကြောင်း ကိုလည်းအသိပေးထားပါသည်။ကျေးရွာအုပ်စုအဆင့်တွင်နှစ်စဉ်ပြုလုပ်သောလုပ်ငန်းများတွင်အမျိုးသ မီးများတင်ပြတောင်းဆိုသောလုပ်ငန်းတခုပါဝင်မည်ဖြစ်ကြောင်းကိုလည်းပြောကြားခဲ့ပါသည်။လုပ်ငန်း ခွဲများအကောင်အထည်ဖော်ဆောင်ရွက်သောလုပ်ငန်းဖြစ်ပါကတူညီသောလုပ်ငန်းအတွက်တူညီသော လုပ်ခလစာများရှိမည်ကိုလည်းပြောကြားခဲ့ပါသည်။စီမံကိန်းတွင်အမျိုးသမီး/သားခွဲခြားမှုများမရှိစေရန် ရည်ရွယ်ထားသည်ကိုလည်းပြောကြားမှုပြုလုပ်ခဲ့သည်။အမျိုးသမီးများ၏ဦးဆောင်နိုင်မှုနှင့်စီမံခန့်ခွဲမှုစွမ်း ရည်များတိုးတက်လာစေရန်အတွက်ကော်မတီများထဲတွင်အမျိုးသမီးများ(၅၀%)ပါဝင်ရမည်ဖြစ်သည်။ ဆပ်ကော်မတီတခုတိုင်းတွင်လည်းအနည်းဆုံးအမျိုးသမီးတဦးပါဝင်ရမည်ဖြစ်ပါသည်။ကော်မတီဝင်အ မျိုးသမီးများသည်တင်ပြဆွေးနွေးမှုများပြုလုပ်ခြင်း၊ဆုံးဖြတ်ချက်များချခြင်းများပြုလုပ်ရမည်ဖြစ်ပါသည်။ အမျိုးသားများမှလည်းကူညီပံ့ပိုးပေးရမည်ဖြစ်ပါသည်။ဒုတိယအကြိမ်အစည်းအဝေးများတွင်အမျိုးသမီး များသည်လိုအပ်ချက်အခက်အခဲများကိုလွတ်လပ်စွာဆွေးနွေးနိုင်ရန်အမျိုးသမီးသီးသန့်အုပ်စုများဖွဲ့ပြီး အခက်အခဲများဖော်ထုတ်ခြင်းကိုလည်းလုပ်ကိုင်ခဲ့ပါသည်။

၂။ ကျေးရွာမိတ်ဆက်အစည်းအဝေးတွင် အမျိုးသမီးဣာအတွက် စောင့်ကြည့်စစ်ဆေးရမည့်အချက်များ

ကျေးရွာ/ကျေးရွာအုပ်စုအမည်- ခုံ့လော် ကျေးရွာ၊ ခုံ့လော် ကျေးရွာအုပ်စု ၂၀၁၃

စဉ်	အကြောင်းအရာ	တွေ့ရှိချက်		မှတ်ချက်
		✓	✗	
၁။	အစည်းအဝေးတက်ရောက်လူသူများအား ကျား၊မ ရေးရာအခြေခံ သဘောတရားများကို ရှင်းလင်းဆွေးနွေးခဲ့ပါသလား။	✓		
၂။	စီမံကိန်းပါဝင်သော ကျား၊မရေးရာ အကောင်အထည်ဖော်ရေး လိုအပ်ချက်(၅)ချက်ကို ရှင်းလင်းပြခဲ့ပါသလား။	✓		
၃။	အစည်းအဝေးခေါ်ယူရာတွင် အမျိုးသား/သမီးများ အချို့ညီစွာတက်ရောက်နိုင်ရေး အတွက်အသိပေးတိုက်တွန်း စည်းရုံးခဲ့တာမျိုးရှိခဲ့ပါသလား။	✓		
၄။	အမျိုးသမီးများ၏ စကားသံများပြောဆိုနိုင်ခွင့်များ ပိုမိုထွက်ပေါ်လာအောင် ဖန်တီးပေးခဲ့ ပါသလား။	✓		
၅။	ဆပ်ကော်မတီဖွဲ့ များ ဖွဲ့စည်းရာတွင်အမျိုးသမီးများနှင့် ပါဝင်ဖွဲ့စည်းရေး၊ ပူးပေါင်းပါဝင်ရေး ဦးဆောင်နိုင်ရေးအတွက် တွန်းအားပေးကူညီဆောက်ရွက်ခဲ့ပါသလား။	✓		
၆။	အစည်းအဝေးကို အမျိုးသား/သမီးများ အလွယ်တကူပါဝင်တက်ရောက်နိုင်သော အချိန်နှင့် နေရာများကိုရွေးချယ်ခြင်း၊ ထည့်သွင်းစဉ်းစားဆောင်ရွက်ခြင်းများတို့ကို လုပ်ဆောင်ခဲ့ပါသလား။	✓		
၇။	လူနည်းစု/ဆင်းရဲ/နွမ်းပါး/ထိခိုက်လွယ်သော အုပ်စုများကို အစည်းအဝေးမစတင်မှီ အချိန်များ က ရှာဖွေဖော်ထုတ်ခဲ့တာမျိုးများ ရှိပါသလား။	✓		
၈။	လူနည်းစု/ဆင်းရဲ/နွမ်းပါး/ထိခိုက်လွယ်သော အမျိုးသား/သမီးများထဲမှ အချို့ကို အစည်းအဝေး တက်ရောက်နိုင်အောင် ဖိတ်ကြား ဆောင်ရွက်မှုမျိုး ရှိခဲ့ပါသလား။	✓		
၉။	လူနည်းစု/ဆင်းရဲ/နွမ်းပါး/ထိခိုက်လွယ်သော အမျိုးသား/အမျိုးသမီးများနှင့် ကြုံတွေ့နေရ သော အခက်အခဲများကို သင်ဆွေးနွေး မေးမြန်းခဲ့တာမျိုး ရှိပါသလား။	✓		
၁၀။	အမျိုးသမီးများ ပြောဆိုတင်ပြနိုင်အောင် အချိန်ပေးရန် ကြိုတင်စီစဉ်ဆောင်ရွက်မှု မျိုးများဆောင်ရွက်ခဲ့တာများ ရှိပါသလား။	✓		
၁၁။	စီမံကိန်းလုပ်ငန်းခွဲများရှာဖွေဖော်ထုတ်ရာတွင် အမျိုးသား/သမီးများသီးခြားဆွေးနွေး ဖော်ထုတ်ဆောင်ရွက်ခဲ့တာမျိုး ရှိပါသလား။	✓		

၁၂။	ကျေးရွာစီမံကိန်း အထောက်အကူပြုကော်မတီဖွဲ့စည်းရာတွင် အမျိုးသမီး၊ အမျိုးသား အမျိုးညီမျှစွာ (၅၀:၅၀) ဖွဲ့စည်းနိုင်ခဲ့ပါသလား။ မဖွဲ့စည်းနိုင်ခဲ့ပါက မှတ်ချက်တွင် ရှင်းလင်းပါ။	✓		ထပ်မံ အစီအစဉ်
၁၃။	ဆက်ကော်မတီများတွင် အနည်းဆုံး အမျိုးသမီးအဖွဲ့ဝင် တစ်ဦးနှုန်းဖြင့် ပါဝင်ဖွဲ့စည်းနိုင်ခဲ့ပါသလား။ မဖွဲ့စည်းနိုင်ခဲ့ပါက မှတ်ချက်တွင် ရှင်းလင်းပါ။	✓		
၁၄။	ကျေးရွာ/ကျေးရွာအုပ်စု ဖွံ့ဖြိုးရေးစီမံချက် များတွင် အမျိုးသမီးများ ရွေးချယ်ဆုံးသည့် လုပ်ငန်းစီမံချက် အနည်းဆုံးတစ်ခုပါဝင်နိုင်ရေးအတွက် စည်းရုံးဆွေးနွေးမှုများ ပြုလုပ်ဆောင်ရွက်ခဲ့ပါသလား။	✓		
၁၅။	တက်ရောက်လာသူများအား အမျိုးသမီးများ၏ လိုအပ်ချက်များကို ဖြည့်ဆည်းပေးနိုင်ရန် အမျိုးသမီးရွေးချယ်လိုက်သောဦးစားပေးရွေးချယ်မှုများကိုထောက်ပံ့ပေးသွားမည်ဖြစ်ကြောင်း အသိပေးပြောကြားခဲ့ပါသလား။	✓		
၁၆။	ရွေးချယ်လိုက်သော စီမံကိန်းလုပ်ငန်းခွဲများသည် ဒေသတွင်းမှာရှိသော လူနည်းစု/ဆင်းရဲ/ နွမ်းပါး/ထိခိုက်လွယ် အုပ်စုများအပေါ် မည်သို့အကျိုးပြုနိုင်မည်ဖြစ်ကြောင်း ရှင်းလင်း ပြောကြားခြင်း၊မှတ်တမ်းတင်ခြင်းများတို့ကို ဆောင်ရွက်ခဲ့ပါသလား။	✓		
၁၇။	ကျေးရွာအုပ်စုအဆင့် အစည်းအဝေးပြုလုပ်ရာတွင် အုပ်စု စီ/ထောက် ကော်မတီဝင်များကို ကျား၊မရေးရာလိုအပ်ချက်များ အကြောင်းကိုရှင်းလင်းပြောကြားခဲ့ပါသလား။	✓		
၁၈။	ကျေးရွာအုပ်စုအဆင့် အစည်းအဝေးပြုလုပ်ရာတွင် အုပ်စု စီ/ထောက် ကော်မတီဝင်များ အားလုံး တက်ရောက်နိုင်မှု ရှိ/မရှိ စစ်ဆေးခဲ့ပါသလား။ မတက်ရောက်နိုင်ခဲ့ပါက မှတ်ချက်တွင် ရှင်းလင်းပါ။	✓		

ကျေးဇူး ဇိတ်တို အထောက်အကူပြု စာအုပ်များ (ပထမဦးစွာ)

* ကျေးဇူး ဇိတ်တို အထောက်အကူပြု စာအုပ်

၂၀၁၆

ကျား - ဦးဘညို (၃၈၅)

မ - ဒေါ်ကြည်စွေး (၃၈၅)

* ဝမ်းပူရေး ဆရာစာအုပ်

ကျား - ဦးကျော်ကျော်ဝင်း (၃၈၅)

မ - ဦးညိုဖောင် (အဖွဲ့ဝင်)

မ - ဒေါ်တင်မာအေး (မှတ်တမ်းတို)

* ဆောင့်ဖြည့်ကြီးပြန်ရေး ဆရာစာအုပ်

ကျား - ဦးဒေဝင်း (၃၈၅)

မ - ဒေါ်ခင်ညို (အဖွဲ့ဝင်)

ကျား - ဦးစိန်လွင် (အဖွဲ့ဝင်)

* လည်ပတ်တို သိမ်းရှု ဆရာစာအုပ်

ကျား - ဦးစံစို (၃၈၅)

မ - ဒေါ်ခင်ကြီး (အဖွဲ့ဝင်)

မ - ဒေါ်ကလေးစို (အဖွဲ့ဝင်)

* စေ့အိမ်မှ ဟိုင်းကြေး စာအုပ်

ကျား - ဦးသံသရာ

မ - ဒေါ်အုန်းမေ

* ကျေးဇူး အတ္ထုပ္ပတ္တိ စာအုပ်

ကျား - ဦးကျော်မျိုးမော်

* ကျေးဇူး စော့ကုန်စာအုပ်

ကျား - ဦးပျော်စိုး

မ - ဒေါ်သန်းသန်းစွေး

ကျေးဇူးတင်စာအုပ်နှင့် မျ. ကဏ္ဍဝင်များစာရင်း နည်းစနစ်

<၂၀၁၇>

ကျေးဇူးတင် စီမံခန့်ခွဲမှု မြှုပ်နှံမှု နည်းစနစ် - ကျား - ဦးကျော် (စာရင်းကိုင်)
(ဥက္ကဋ္ဌ) - မ - ဒေါ်ကြည်စွေး

ဝယ်ယူရေးဆရာမများစာရင်း - ကျား - ဦးဝင်းမြင့် (ဥက္ကဋ္ဌ)
- ဦးညိုစော (ကဏ္ဍဝင်)
မ - ဒေါ်ဝင်းမြ (ဖွဲ့စည်းရေး)

ဆေး ကြည့် ကြီးကြပ်ရေးဆရာမများစာရင်း - ကျား - ဦးစိုးဝင်း (ဥက္ကဋ္ဌ)
မ - ဒေါ်မေမျိုး (ကဏ္ဍဝင်)
- ဒေါ်အိမ်စိန်

ကဏ္ဍဝင် ထိန်းသိမ်းရေးဆရာမများစာရင်း - ကျား - ဦးစံဦး (ဥက္ကဋ္ဌ)
မ - ဒေါ်စန်းစန်း (ကဏ္ဍဝင်)
- ဒေါ်မာမာဦး

ဝေဖန်မှု ကြံ့ပြု ကိုယ်စားလှယ် - ကျား - ဦးသိန်းစွန်း (ဥက္ကဋ္ဌ)
မ - ဒေါ်ဝင်းစိန်

စေတနာ့ဝန်ထမ်း - ကျား - ဦးဗျာအောင်
မ - ဒေါ်သန်းစွေး

ဘဏ္ဍာရေးစာရင်း - ကျား - ဦးညိုစော

ကျေးရွာကော်မတီများ ရွေးချယ်ခြင်းနှင့် ကျေးရွာဖွံ့ဖြိုးရေးအစီအစဉ် မှတ်တမ်းပုံများ



ပုံစံစ-၁ ကျေးရွာအခြေခံအချက်အလက်များ (Form PC 1)

လမ်းညွှန်ချက်/ကျေးရွာတစ်ရွာသို့ ပထမဆုံး မိတ်ဆက်ခရီးသွားရောက်သောအခါ လူထုစည်းရုံးရေးမှူးသည် ကျေးရွာခေါင်းဆောင်များအားကျေးရွာအချက်အလက်များကိုပေတ္တာရပ်ခံ၍တောင်းခံရသည်။ ဤအချက်အလက်များကိုစီမံကိန်းမိတ်ဆက်အစည်းဝေးမတိုင်မီတောင်းခံရမည်။ စီမံကိန်းမိတ်ဆက်အစည်းဝေးတွင် လူထုစည်းရုံးရေးမှူးသည် ဤအချက်အလက်များအားစစ်ဆေးပြီးမှန်ကန်အောင်ပြုလုပ်ရမည်။ ပြီးနောက်တွင် လူထုစည်းရုံးရေးမှူးမှ သတင်းအချက်အလက်ထဲသို့ Tablets မှတစ်ဆင့် ဖြည့်သွင်းရမည်။

ကျေးရွာအုပ်ချုပ်ရေးမှူးအမည် ဦး ဥက္ကံစေ	ကျေးရွာအုပ်ချုပ်ရေးမှူး ၏ဖုန်းနံပါတ် ၀၇ - 440 872 049 (တစ်ဆင့်)	လူထုစည်းရုံးရေးမှူး၏အမည် ဦးထက်နိုင်လင်း
ပြည်နယ်/တိုင်းဒေသကြီး စစ်ကိုင်းတိုင်း	မြို့နယ် ဇင်းမောက်	ကျေးရွာအုပ်စု စုံ့တော်ကွန်ရက်
		ကျေးရွာ စုံ့တော်

က. လူဦးရေ

လူမျိုးစု	အိမ်ထောင်စုအရေအတွက်	ကိုးကွယ်သည့်ဘာသာ	အိမ်ထောင်စုအရေအတွက်
လူမျိုးစု (၁) ဒါအိန်း	၅၀	ဘာသာ(၁) ဗုဒ္ဓ	၅၂
လူမျိုးစု (၂) ဗမာ	၂	ဘာသာ(၂) —	
လူမျိုးစုရော		ဘာသာရော	

	အမျိုးသား(အရေအတွက်)	အမျိုးသမီး(အရေအတွက်)
လူဦးရေ	၁၃၂	၁၆၃
အိမ်ထောင်ဦးစီး	၄၇	၅

(ခ) လက်လှမ်းမီအသုံးပြုနိုင်သည့်အဆောက်အဦများ

စာသင်ကျောင်း	အမှတ်ခြစ်ပါ	ကျန်းမာရေး	အမှတ်ခြစ်ပါ	ဘာသာရေးအဆောက်အဦ	အမှတ်ခြစ်ပါ
အထက်တန်းကျောင်း	<input type="checkbox"/>	ဆေးရုံ	<input type="checkbox"/>	စေတီ	<input type="checkbox"/>
အလယ်တန်းကျောင်း	<input type="checkbox"/>	ကျန်းမာရေးဌာန	<input type="checkbox"/>	ဘုန်းကြီးကျောင်း	<input checked="" type="checkbox"/>
မူလတန်းကျောင်း	<input checked="" type="checkbox"/>	ကျန်းမာရေးဌာနခွဲ	<input type="checkbox"/>	ဟိန္ဒူဘုရားကျောင်း	<input type="checkbox"/>
မူကြိုကျောင်း	<input checked="" type="checkbox"/>	ဆေးပေးခန်း	<input type="checkbox"/>	ခရစ်ယာန်ကျောင်း	<input type="checkbox"/>
အခြား	<input type="checkbox"/>	အခြား	<input type="checkbox"/>	ဗလီ	<input type="checkbox"/>
				အခြား	<input type="checkbox"/>
မှတ်ချက်		မှတ်ချက်		မှတ်ချက်	

(ဂ) ကျွမ်းကျင်သူများမှတ်တမ်း ၊ ကျေးရွာတွင်နေထိုင်သော သို့မဟုတ် တခြားရွာမှလာရောက်သောကျွမ်းကျင်သူများ

(၁)စာသင်ကျောင်း			(၂)ကျန်းမာရေး			(၃)လက်မှုပညာရှင်		
	ရွာတွင်နေထိုင်သူ	အခြားရွာမှလာသူ		ရွာတွင်နေထိုင်သူ	အခြားရွာမှလာသူ		ရွာတွင်နေထိုင်သူ	အခြားမှလာသူ
ပုလဲတန်းပြဆရာဆရာမ	<input type="checkbox"/>	<input checked="" type="checkbox"/>	ဆရာဝန်	<input type="checkbox"/>	<input type="checkbox"/>	လက်သမား	<input type="checkbox"/>	<input type="checkbox"/>
အထက်တန်းပြဆရာဆရာမ	<input type="checkbox"/>	<input type="checkbox"/>	လက်ထောက်ကျန်းမာရေးပျား	<input type="checkbox"/>	<input type="checkbox"/>	ပန်းရုံ	<input type="checkbox"/>	<input type="checkbox"/>
အလယ်တန်းပြဆရာဆရာမ	<input type="checkbox"/>	<input type="checkbox"/>	အမျိုးသမီးကျန်းမာရေးဆရာမ	<input type="checkbox"/>	<input type="checkbox"/>	လျှပ်စစ်ဆိုင်ရာ	<input type="checkbox"/>	<input type="checkbox"/>
မူကြိုဆရာဆရာမ	<input checked="" type="checkbox"/>	<input type="checkbox"/>	အရိပ်သားဖွား	<input checked="" type="checkbox"/>	<input type="checkbox"/>	ရေစိုက်သွယ်သူ	<input type="checkbox"/>	<input type="checkbox"/>
အခြား	<input type="checkbox"/>	<input type="checkbox"/>	ပြည်သူ့ကျန်းမာရေးလုပ်သား (၁)/(၂)	<input type="checkbox"/>	<input type="checkbox"/>	စက်ပြင်ဆရာ	<input type="checkbox"/>	<input type="checkbox"/>
မှတ်ချက်			မှတ်ချက်			မှတ်ချက်		

(ဃ) ကျေးရွာသို့ ရောက်ရှိနိုင်သည့်လမ်းအခြေအနေ / ကျေးရွာတစ်ရွာသည် ၎င်း၏ကျေးရွာအုပ်စုနှင့် ဆက်သွယ်ထားသော လမ်းအခြေအနေ (အောက်ပါတို့ကိုစိုင်းပါ)

ကျောက်ကြမ်းလမ်း ကတ္တရာလမ်း ကွန်ကရစ်လမ်း မော်တော်ဆိုင်ကယ်လမ်း
 ကျောက်ခင်းလမ်း မြေသားလမ်း လှသွားလမ်း အခြား _____

(င) ကျေးရွာဖွံ့ဖြိုးမှုစီမံချက်

- (၁) လူထုပတ်ဝန်းကျင်ထိခိုက်မှုမရှိစေရန် ဤကျေးရွာတွင်ကျေးရွာဖွံ့ဖြိုးမှု စီမံချက်ရှိခဲ့ပါသလား? စိုင်းပါ
ရှိပါသည်/မရှိပါ/မသိပါ
- (၂) ရှိခဲ့ပါလျှင် ဤစီမံချက်ကို မည်သည့် ခုနှစ်တွင်ပြင်ဆင်ခဲ့ပါသနည်း? နှစ်-----/မသိပါ
- (၃) ဤစီမံချက်ကို မြို့နယ်မှအတည်ပြုခဲ့ပါသလား? ပြုခဲ့ပါသည်/မပြုခဲ့ပါ /မသိပါ

(စ) ခရီးအကွာအဝေး

- (၁) ဤကျေးရွာ၏ပတ်ဝန်းကျင်မှ၎င်းကျေးရွာအုပ်စု၏ပတ်ဝန်းကျင်မှအထိခရီးစဉ်မည်မျှကွာဝေးသနည်း? မိုင်-----/မသိပါ
- (၂) ဤကျေးရွာမှ ၎င်းကျေးရွာအုပ်စုပတ်ဝန်းကျင်မှလာရာတွင်ကြာမြင့်သည့်အချိန်

ခြောက်သွေ့ရာသီတွင်ကြာချိန်-----
 ထော်လာဂျီ/မော်တော်ဆိုင်ကယ်/ခြေလျှင်/လား/မော်တော်ဘုတ်/
 အခြား-----

မိုးရာသီတွင်ကြာချိန်-----
 ထော်လာဂျီ/မော်တော်ဆိုင်ကယ်/ခြေလျှင်/လား/မော်တော်ဘုတ်/
 အခြား-----

(ဆ) ပတ်ဝန်းကျင်ဆိုင်ရာသဘာဝဘေးအန္တရာယ် -

ဤကျေးရွာတွင်ကြေးခြင်းကဲ့သို့ သဘာဝဘေးအန္တရာယ်ကျရောက်ဖူးခြင်းရှိပါသလား။

ဖြစ်ပါ ရှိပါသည် ရှိလျှင်ဖော်ပြပါ-----

(ဇ) ကျေးရွာတွင် ဖွဲ့စည်းထားသော အဖွဲ့အစည်းများ

လူထုဗဟိုပြုပီပီမီမီ ဤကျေးရွာတွင် ကျေးရွာဖွံ့ဖြိုးရေးအတွက် အစိုးရ(သို့)ရွာသားများကိုယ်တိုင်(သို့) ပီပီမီမီတစ်ခုခုမှ ဖွဲ့စည်းထားသည့် အဖွဲ့အစည်းများရှိပါသလား။

(၁)-----

(၂)-----

ကျေးရွာခေါင်းဆောင်

အမည် ဦးညွန့်ဖေ

လက်မှတ် 2011.04 နေ့စွဲ ၂၀.၂.၂၀၁၆

လူထုစည်းရုံးရေးမှူး

အမည် ဦးထက်နိုင်လင်း

လက်မှတ် နေ့စွဲ ၂၀.၂.၂၀၁၆



ပုံစံ - ၈ - ၁ ကျေးရွာအခြေခံအချက်အလက်များ (Form PC 1)

လမ်းညွှန်ချက် ကျေးရွာတစ်ရွာသို့ ပထမဆုံးမိတ်ဆက်စဉ် သွားရောက်သောအခါ လူထုစည်းရုံးရေးမှူးသည် ကျေးရွာခေါင်းဆောင်များအား ကျေးရွာအချက်အလက်များကို မေတ္တာရပ်ခံ၍ တောင်းခံရမည်။ ဤအချက်အလက်များကို စီမံကိန်းမိတ်ဆက်အစည်းဝေးမတိုင်မီတောင်းခံရမည်။ စီမံကိန်းမိတ်ဆက်အစည်းဝေးတွင် လူထုစည်းရုံးရေးမှူးသည် ဤအချက်အလက်များအား စစ်ဆေးပြီး မှန်ကန်အောင်ပြုလုပ်ရမည်။ ပြီးနောက်တွင် လူထုစည်းရုံးရေးမှူးမှ သတင်းအချက်အလက်ထိသို့ Tablets မှ တဆင့် ဖြည့်သွင်းရမည်။

ကျေးရွာခေါင်းဆောင် အမည် ဦး သန်းစေ	ကျေးရွာခေါင်းဆောင်၏ ဖုန်းနံပါတ် ၈၅ - ၄၀ ၁၂၃၄၅၆၇	လူထုစည်းရုံးရေးမှူး၏ အမည် ဦး ရေစိန်စေတီ
ပြည်နယ်/တိုင်းဒေသကြီး	မြို့နယ်	ကျေးရွာအုပ်စု
ကျေးရွာ	ဦး ရေစိန်	

လူမျိုးစု	အိမ်ထောင်စုအရေအတွက်	ကိုးကွယ်သည့်ဘာသာ	အိမ်ထောင်စုအရေအတွက်
လူမျိုးစု (၁) --- စုစည်း ---	၁၃	ဘာသာ (၁) --- ဗုဒ္ဓ ---	၁၃
လူမျိုးစု (၂) -----		ဘာသာ (၂) -----	
လူမျိုးစု (၃) -----		ဘာသာ (၃) -----	
လူမျိုးစုရောအခြား -----		ဘာသာရော -----	
	အရေအတွက်		
မသန်စွမ်းသူများ	၂		
သက်ကြီးရွယ်အိုများ (၆၅ နှစ် နှင့် အထက်)	၃၂		
စစ်ဘေးရှောင်			

	အမျိုးသား (အရေအတွက်)	အမျိုးသမီး (အရေအတွက်)
လူဦးရေ		
လူမျိုးစု (၁) --- စုစည်း ---	၁၄၂	၁၆၈
လူမျိုးစု (၂) -----		
လူမျိုးစု (၃) -----		
အခြား		
အိမ်ထောင်ဦးစီး	၄၅	၆၈

(ခ) အခြေခံအဆောက်အအုံ အသုံးအဆောင်များ

စာသင်ကျောင်း	အမှတ်ခြစ်ပါ	ကျန်းမာရေး	အမှတ်ခြစ်ပါ	ဘာသာရေး အဆောက်အအုံများ	အမှတ်ခြစ်ပါ
အထက်တန်းကျောင်း	<input type="checkbox"/>	ဆေးရုံ	<input type="checkbox"/>	စေတီ	<input type="checkbox"/>
အလယ်တန်းကျောင်း	<input type="checkbox"/>	ကျန်းမာရေးဌာန	<input type="checkbox"/>	ဘုန်းကြီးကျောင်း	<input checked="" type="checkbox"/>
မူလတန်းကျောင်း	<input checked="" type="checkbox"/>	ကျန်းမာရေးဌာနခွဲ	<input type="checkbox"/>	ဟိန္ဒူဘုရားကျောင်း	<input type="checkbox"/>
မူကြိုကျောင်း	<input checked="" type="checkbox"/>	ဆေးပေးခန်း	<input type="checkbox"/>	ရေစိန်ကျောင်း	<input type="checkbox"/>
အခြား	<input type="checkbox"/>	အခြား	<input type="checkbox"/>	ဗလီ	<input type="checkbox"/>
				အခြား	<input type="checkbox"/>
မှတ်ချက်		မှတ်ချက်		မှတ်ချက်	

(ဂ) ကျွမ်းကျင်သူများမှတ်တမ်း (ကျေးရွာတွင်နေထိုင်သော သို့မဟုတ် တခြားရွာမှလာရောက်သော ကျွမ်းကျင်သူများ)

(၁) စာသင်ကျောင်း			(၂) ကျန်းမာရေး			(၃) လက်မှုပညာရှင်		
	ရွာတွင် နေထိုင်သူ	အခြား ရွာမှ လာသူ		ရွာတွင် နေထိုင်သူ	အခြား ရွာမှ လာသူ		ရွာတွင် နေထိုင်သူ	အခြား ရွာမှ လာသူ
မူလတန်းပြဆရာ/မ	<input type="checkbox"/>	<input checked="" type="checkbox"/>	ဆရာဝန်	<input type="checkbox"/>	<input type="checkbox"/>	လက်သမား	<input type="checkbox"/>	<input type="checkbox"/>
အထက်တန်းပြဆရာ/မ	<input type="checkbox"/>	<input type="checkbox"/>	လက်ထောက် ကျန်းမာရေးမှူး	<input type="checkbox"/>	<input type="checkbox"/>	ပန်းရံ	<input type="checkbox"/>	<input type="checkbox"/>
အလယ်တန်းပြဆရာ/မ	<input type="checkbox"/>	<input type="checkbox"/>	အမျိုးသမီးကျန်းမာရေး ဆရာမ	<input type="checkbox"/>	<input type="checkbox"/>	လှုပ်စစ်ကျွမ်းကျင်၊ မီးသမား	<input type="checkbox"/>	<input type="checkbox"/>
မူကြိုဆရာ/မ	<input checked="" type="checkbox"/>	<input type="checkbox"/>	သားဖွားဆရာမ	<input checked="" type="checkbox"/>	<input checked="" type="checkbox"/>	ရေပိုက်သွယ်သူ	<input type="checkbox"/>	<input type="checkbox"/>
အခြား	<input type="checkbox"/>	<input type="checkbox"/>	ပြည်သူ့ကျန်းမာရေးလုပ်သား	<input type="checkbox"/>	<input type="checkbox"/>	စက်ပြင်ဆရာ	<input type="checkbox"/>	<input type="checkbox"/>
မှတ်ချက်				မှတ်ချက်				

(ဃ) ကျေးရွာသို့ ရောက်ရှိနိုင်သည့် လမ်းအခြေအနေ / ကျေးရွာတစ်ရွာသည် ၎င်း၏ ကျေးရွာအုပ်စုနှင့် ဆက်သွယ်ထားသော လမ်းအခြေအနေ (အောက်ပါတို့ကိုပိုင်းပါ)

ကျောက်ကြမ်းလမ်း ကတ္တရာလမ်း ကွန်ကရစ်လမ်း မော်တော်ဆိုင်ကယ်လမ်း
 ကျောက်ခင်းလမ်း မြေသားလမ်း လူသွားလမ်း အခြား _____

(င) ကျေးရွာဖွံ့ဖြိုးမှုစီမံချက်

(၁) လူထုပဟိုပြုစီမံကိန်းမစတင်မီ ဤကျေးရွာတွင်ကျေးရွာဖွံ့ဖြိုးမှု စီမံချက်ရှိခဲ့ပါသလား? ပိုင်းပါ
ရှိပါသည်/မရှိပါ/မသိပါ

(၂) ရှိခဲ့ပါလျှင် ဤစီမံချက်ကို မည်သည့် ခုနှစ်တွင်ပြင်ဆင်ခဲ့ပါသနည်း? နှစ်-----/မသိပါ

(၃) ဤစီမံချက်ကို မြို့နယ်မှအတည်ပြုခဲ့ပါသလား? ပြုခဲ့ပါသည်/မပြုခဲ့ပါ /မသိပါ

(စ) ခရီးအကွာအဝေး

(၁) ဤကျေးရွာ၏ပဟိုမှ ၎င်းကျေးရွာအုပ်စု၏ပဟိုအထိ ခရီးမိုင်မည်မျှကွာဝေးသနည်း? မိုင်-----/မသိပါ

(၂) ဤကျေးရွာမှ ၎င်းကျေးရွာအုပ်စုပဟိုအထိ သွားလာရာတွင်ကြာမြင့်သည့်အချိန်။
 ခြောက်သွေ့ရာသီတွင်ကြာချိန်----- ထော်လာဂျီ/မော်တော်ဆိုင်ကယ်/ခြေလျင်/လား/မော်တော်တုတ်/
 အခြား-----
 မိုးရာသီတွင်ကြာချိန်----- ထော်လာဂျီ/မော်တော်ဆိုင်ကယ်/ခြေလျင်/လား/မော်တော်တုတ်/
 အခြား-----

(ဆ) ပတ်ဝန်းကျင်ဆိုင်ရာ သဘာဝဘေးအန္တရာယ်

ဤကျေးရွာတွင် ကြေးခြင်းကဲ့သို့ သဘာဝဘေးအန္တရာယ်ကျရောက်ဖူးခြင်း ရှိပါသလား။
 မရှိပါ ရှိပါသည် ရှိလျှင်ဖော်ပြပါ -----

(ဇ) ကျေးရွာတွင် ဇွဲ စည်းထားသော အဖွဲ့အစည်းများ

လူထုပဟိုပြုစီမံကိန်းမတိုင်မီ ဤကျေးရွာတွင် ကျေးရွာဖွံ့ဖြိုးရေးအတွက် အစိုးရ (သို့) ရွာသားများကိုယ်တိုင် (သို့) စီမံကိန်းတစ်ခုခုမှ ဇွဲ စည်းထားသည့် အဖွဲ့အစည်းများရှိပါသလား။
 (၁) -----
 (၂) -----

(ဈ) အထွေထွေအုပ်ချုပ်ရေး ဦးစီးဌာန (GAD) မှ မှတ်တမ်းတင်ထားခြင်း

ဤကျေးရွာသည် အထွေထွေအုပ်ချုပ်ရေး ဦးစီးဌာန (GAD) မှ မှတ်တမ်းတင်ထားမှု ရှိပါသလား။
 မရှိပါ ရှိပါသည်

ကျေးရွာခေါင်းဆောင် လူထုစည်းရုံးရေးမှူး
 အမည်.....
 လက်မှတ်..... အမည်.....
 နေ့စွဲ..... လက်မှတ်.....

လူထုဝဟ်ပြုစီမံကိန်းစီမံကိန်းလက်စွဲ
အပိုင်း-၃ ၂၉.၉.၂၀၁၅

ပုံစံ ၀-၂ - စီမံကိန်းစက်ဝန်းအချိန်ယေး (PC 2)

လမ်းညွှန်ဖွဲ့စက်သက်ဆိုင်ရာလူထုဝဟ်ပြုစီမံကိန်း/လက်ထောက်နည်းပညာနည်းပညာအဆင့်တစ်ခုစီ ပြီးစီးတိုင်ကျေးရွာနှင့် ကျေးရွာအုပ်စု အတွက်ဤပုံစံကိုဖြည့်သွင်းရမည်။

စည်းရုံးရေးမှူး/ဝန်ထမ်း အမည် ဦးထက်ဂွေလင်း

ဇနီး ဇနီးအားအမှတ်ဖြစ်ပါ မှ စက်ဝန်း(၁) စက်ဝန်း(၂) စက်ဝန်း(၃)

စက်ဝန်းအားအမှတ်ဖြစ်ပါ မှ စက်ဝန်း(၄) စက်ဝန်း(၅) စက်ဝန်း(၆) စက်ဝန်း(၇) စက်ဝန်း(၈) စက်ဝန်း(၉) စက်ဝန်း(၁၀) စက်ဝန်း(၁၁) စက်ဝန်း(၁၂) စက်ဝန်း(၁၃) စက်ဝန်း(၁၄) စက်ဝန်း(၁၅) စက်ဝန်း(၁၆) စက်ဝန်း(၁၇) စက်ဝန်း(၁၈) စက်ဝန်း(၁၉) စက်ဝန်း(၂၀) စက်ဝန်း(၂၁) စက်ဝန်း(၂၂) စက်ဝန်း(၂၃) စက်ဝန်း(၂၄) စက်ဝန်း(၂၅) စက်ဝန်း(၂၆) စက်ဝန်း(၂၇) စက်ဝန်း(၂၈) စက်ဝန်း(၂၉) စက်ဝန်း(၃၀) စက်ဝန်း(၃၁) စက်ဝန်း(၃၂) စက်ဝန်း(၃၃) စက်ဝန်း(၃၄) စက်ဝန်း(၃၅) စက်ဝန်း(၃၆) စက်ဝန်း(၃၇) စက်ဝန်း(၃၈) စက်ဝန်း(၃၉) စက်ဝန်း(၄၀) စက်ဝန်း(၄၁) စက်ဝန်း(၄၂) စက်ဝန်း(၄၃) စက်ဝန်း(၄၄) စက်ဝန်း(၄၅) စက်ဝန်း(၄၆) စက်ဝန်း(၄၇) စက်ဝန်း(၄၈) စက်ဝန်း(၄၉) စက်ဝန်း(၅၀) စက်ဝန်း(၅၁) စက်ဝန်း(၅၂) စက်ဝန်း(၅၃) စက်ဝန်း(၅၄) စက်ဝန်း(၅၅) စက်ဝန်း(၅၆) စက်ဝန်း(၅၇) စက်ဝန်း(၅၈) စက်ဝန်း(၅၉) စက်ဝန်း(၆၀) စက်ဝန်း(၆၁) စက်ဝန်း(၆၂) စက်ဝန်း(၆၃) စက်ဝန်း(၆၄) စက်ဝန်း(၆၅) စက်ဝန်း(၆၆) စက်ဝန်း(၆၇) စက်ဝန်း(၆၈) စက်ဝန်း(၆၉) စက်ဝန်း(၇၀) စက်ဝန်း(၇၁) စက်ဝန်း(၇၂) စက်ဝန်း(၇၃) စက်ဝန်း(၇၄) စက်ဝန်း(၇၅) စက်ဝန်း(၇၆) စက်ဝန်း(၇၇) စက်ဝန်း(၇၈) စက်ဝန်း(၇၉) စက်ဝန်း(၈၀) စက်ဝန်း(၈၁) စက်ဝန်း(၈၂) စက်ဝန်း(၈၃) စက်ဝန်း(၈၄) စက်ဝန်း(၈၅) စက်ဝန်း(၈၆) စက်ဝန်း(၈၇) စက်ဝန်း(၈၈) စက်ဝန်း(၈၉) စက်ဝန်း(၉၀) စက်ဝန်း(၉၁) စက်ဝန်း(၉၂) စက်ဝန်း(၉၃) စက်ဝန်း(၉၄) စက်ဝန်း(၉၅) စက်ဝန်း(၉၆) စက်ဝန်း(၉၇) စက်ဝန်း(၉၈) စက်ဝန်း(၉၉) စက်ဝန်း(၁၀၀)

ပြည်နယ်/တိုင်း စစ်လှိုင်: မြို့နယ် ခင်းအောက် ကျေးရွာအုပ်စု စွဲစာအုပ်စု ကျေးရွာ စွဲစာအုပ်စု

စီမံကိန်းအောင်မြင်မှုအဆင့်များ	နေ့စွဲ		အစည်းအဝေးတွင်တက်ရောက်သူအရေအတွက်				
	စတင်သည့်နေ့	ပြီးဆုံးသည့်နေ့	အမျိုးသားအရေအတွက်	အမျိုးသမီးအရေအတွက်	အိမ်ထောင်စုအရေအတွက်	လူမျိုးစုတက်ရောက်သူအရေအတွက်နှင့် လူမျိုးစုအမည်	
၁. ကျေးရွာစီမံကိန်း စိတ်ဆက်အစည်းအဝေး	၂၀.၂.၂၀၁၆	၂၀.၂.၂၀၁၆	၃၄	၃၁	၅၀	၅၈. (၆၄) မဟာလာ	
၂. ကျေးရွာဖွံ့ဖြိုးရေး စီမံချက်ရေးဆွဲခြင်းအစည်းအဝေး	၂၃.၂.၂၀၁၆	၂၄.၂.၂၀၁၆	၂၅	၃၅	၃၅	၅၈. (၅၉) မဟာလာ	
၃. ကျေးရွာအုပ်စု လုပ်ငန်းဆိုင်ရာဖွဲ့စည်းချက်သတ်မှတ်အစည်းအဝေး							
၄. မြို့နယ်အဆင့်စီမံကိန်းရေးဆွဲရေးနှင့်အကောင်အထည်ဖော်ရေးကော်မတီ၏ စီမံကိန်းသုံးသပ်မှုအစည်းအဝေး	၃၂.၃.၂၀၁၆	၃၂.၃.၂၀၁၆	မလို	မလို	မလို	မလို	
၅. မြို့နယ်စီမံကိန်းရေးဆွဲရေးနှင့်အကောင်အထည်ဖော်ရေးကော်မတီ၏ဆုံးဖြတ်မှုကို ရွာသို့ အသိပေးအကြောင်းကြားသည့်အစည်းအဝေး	၃၂.၄.၂၀၁၆	၃၄.၄.၂၀၁၆	၃၂	၃၅	၃၂	၅၈. (၅၈) မလို	
၆. စီမံကိန်းလုပ်ငန်းစွဲစီမံချက်ရေးဆွဲခြင်းအစည်းအဝေး	မလို	မလို	မလို	မလို	မလို	မလို	
၆.၀၁။ စီမံကိန်းလုပ်ငန်း အကောင်အထည်ဖော်ရေးအစီအစဉ် ရေးဆွဲခြင်း	၂၃.၆.၂၀၁၆	၂၃.၆.၂၀၁၆	၃၇	၃၀	၃၄	၅၈. (၅၈) မလို	



လူထုထပ်ပြုစီမံကိန်းစီမံကိန်းလက်စွဲ
အပိုင်း-၃ ၂၉.၉.၂၀၁၅

၆.၂။ ဝယ်ယူရေးအစီအစဉ် ရေးဆွဲခြင်း	၂	၂	၂	၂	၂	၂	၂	၂	၂
၆.၃။ ဘဏ္ဍာရေးကုန်ကျမှု လျာထားအစီအစဉ် ရေးဆွဲခြင်း	၂	၂	၂	၂	၂	၂	၂	၂	၂
၆.၄။ ပြင်/ထိန်းအစီအစဉ် ရေးဆွဲခြင်း	၂	၂	၂	၂	၂	၂	၂	၂	၂
၇. စီမံကိန်းလုပ်ငန်းခွဲ တိုးတက်မှု ဖော်ပြကြည့် လစဉ်အစည်းအဝေး	မလို	မလို	မလို	မလို	မလို	မလို	မလို	မလို	မလို
၇.၁။ အစည်းအဝေး ပထမအကြိမ်	၁၀.၅.၂၀၁၆	၁၁.၅.၂၀၁၆	၁၂.၅.၂၀၁၆	၁၃.၅.၂၀၁၆	၁၄.၅.၂၀၁၆	၁၅.၅.၂၀၁၆	၁၆.၅.၂၀၁၆	၁၇.၅.၂၀၁၆	၁၈.၅.၂၀၁၆
၇.၂။ အစည်းအဝေး ဒုတိယအကြိမ်	၅.၁၀.၂၀၁၆	၅.၁၀.၂၀၁၆	၅.၁၀.၂၀၁၆	၅.၁၀.၂၀၁၆	၅.၁၀.၂၀၁၆	၅.၁၀.၂၀၁၆	၅.၁၀.၂၀၁၆	၅.၁၀.၂၀၁၆	၅.၁၀.၂၀၁၆
၇.၃။ အစည်းအဝေး တတိယအကြိမ်	၂၃.၁၀.၂၀၁၆	၂၃.၁၀.၂၀၁၆	၂၃.၁၀.၂၀၁၆	၂၃.၁၀.၂၀၁၆	၂၃.၁၀.၂၀၁၆	၂၃.၁၀.၂၀၁၆	၂၃.၁၀.၂၀၁၆	၂၃.၁၀.၂၀၁၆	၂၃.၁၀.၂၀၁၆
၈. စီမံကိန်းလုပ်ငန်းခွဲ အပြီးသတ်စစ်ဆေးခြင်း အစည်းအဝေး	၂၆.၁၀.၂၀၁၆	၂၆.၁၀.၂၀၁၆	၂၆.၁၀.၂၀၁၆	၂၆.၁၀.၂၀၁၆	၂၆.၁၀.၂၀၁၆	၂၆.၁၀.၂၀၁၆	၂၆.၁၀.၂၀၁၆	၂၆.၁၀.၂၀၁၆	၂၆.၁၀.၂၀၁၆
၉. လူထုစစ်ဆေးပွဲအစည်းအဝေး	၂၇.၁၀.၂၀၁၆	၂၇.၁၀.၂၀၁၆	၂၇.၁၀.၂၀၁၆	၂၇.၁၀.၂၀၁၆	၂၇.၁၀.၂၀၁၆	၂၇.၁၀.၂၀၁၆	၂၇.၁၀.၂၀၁၆	၂၇.၁၀.၂၀၁၆	၂၇.၁၀.၂၀၁၆



ပုံစံ - ၈ - ၂ - စီမံကိန်းစက်ဝန်းအချိန်ဇယား (PC 2)

လမ်းညွှန်ရှာဖွေ သက်ဆိုင်ရာလူထုစည်းရုံးရေးမှူး/လက်ထောက်နည်းပညာမှူးများမှ စီမံကိန်းစက်ဝန်းအဆင့်တစ်စဉ်ပြီးစီးတိုင်း ကျေးရွာနှင့် ကျေးရွာအုပ်စုအတွက် ဤပုံစံကို ဖြည့်သွင်းရမည်။

စည်းရုံးစုရေးမှူး/ဝန်ထမ်း အမည် ဦး စောလင်း

စနစ်အမျိုးအစားအမှတ်ကြိုက်ပါ စက်ဝန်း(၁) ကျေးရွာအုပ်စု စက်ဝန်း(၂) စက်ဝန်း(၃) စက်ဝန်း(၄)

ပြည်နယ်/တိုင်း မန္တလေး မြို့နယ် မရဲဇောလ ကျေးရွာအုပ်စု ၃ ဇောလ ၂ စောလင်း

စီမံကိန်းဆောင်ရွက်မှုအဆင့်များ	စနစ်		အစဉ်အဆင့်တွင်တက်ရောက်သူအရေအတွက်			
	စတင်သည့် စနစ်	ပြီးဆုံးသည့်စနစ်	အမျိုးသား အရေအတွက်	အမျိုးသမီး အရေအတွက်	အိမ်ထောင်စု အရေအတွက်	လူမျိုးစုတက်ရောက်သူ အရေအတွက် နှင့် လူမျိုးစုအမည်
၁။ ကျေးရွာစီမံကိန်း စိတ်ဆက်အစည်းအဝေး	15.1.2017	15.1.2017	30	၂၆	၄၁	၅၆ ၁၈
၂။ ကျေးရွာဖွံ့ဖြိုးရေး စီမံချက်ရေးဆွဲခြင်း အစည်းအဝေး	16.1.2017	17.1.2017	30	၄၁	၁၂	၅၆ ၇၂
၃။ ကျေးရွာအုပ်စု လုပ်ငန်းဆုံးဖြတ်ချက်ချသည့် အစည်းအဝေး						
၄။ မြို့နယ်အဆင့် စီမံကိန်းရေးဆွဲရေး နှင့် အကောင်အထည်ဖော်ရေးကော်မတီ၏ စီမံကိန်း သုံးသပ်မှု အစည်းအဝေး						
၅။ မြို့နယ် စီမံကိန်းရေးဆွဲရေး နှင့် အကောင်အထည်ဖော်ရေး ကော်မတီ၏ဆုံးဖြတ်မှုကို ရွာသို့ အသိပေး အကြောင်းကြားသည့် အစည်းအဝေး						
၆။ စီမံကိန်းလုပ်ငန်းခွဲစီမံချက်ရေးဆွဲခြင်း အစည်းအဝေး						
၆.၁။ စီမံကိန်းလုပ်ငန်း အကောင်အထည်ဖော် ရေးအစီအစဉ် ရေးဆွဲခြင်း						

၆.၂။ ဝယ်ယူရေးအစီအစဉ် ရေးဆွဲခြင်း						
၆.၃။ ဘဏ္ဍာရေးဂုဏ်ကျမှု လျာထားအစီအစဉ် ရေးဆွဲခြင်း						
၆.၄။ ပြင်/ထိန်းအစီအစဉ် ရေးဆွဲခြင်း						
၇။ စီမံကိန်းလုပ်ငန်းခွဲ တိုးတက်မှု စောင့်ကြည့် အစည်းအဝေး						
၇.၁။ အစည်းအဝေး ပထမအကြိမ်						
၇.၂။ အစည်းအဝေး ဒုတိယအကြိမ်						
၇.၃။ အစည်းအဝေး တတိယအကြိမ်						
၈။ စီမံကိန်းလုပ်ငန်းခွဲ အပြီးသတ်စစ်ဆေးခြင်း အစည်းအဝေး						
၉။ လူထုစစ်ဆေးခွဲအစည်းအဝေး						

ပုံစံ ၈-၃ ကျေးရွာဖွံ့ဖြိုးရေး ဦးစားပေးအစီအစဉ် (Form PC 3)

လမ်းညွှန် ချက် /အဆင့်(၃)ကျေးရွာမွှော်မှန်းချက်အစည်းအဝေးပြီးဆုံးသောအခါ ကျေးရွာစီမံကိန်း အထောက်အကူပြု ကော်မတီသည် လူထုစည်းရုံးရေးမှူးအကူအညီဖြင့် ဤပုံစံကိုပြည့်စုံအောင် ဖြည့်သွင်းရမည်။ အားလုံးသော အခက်အခဲ အတားအဆီးများ၊ ဖွံ့ဖြိုးမှုဦးစားပေးအစီအစဉ်များလူထုပဟိုပြုစီမံကိန်း၏ ရန်ပုံငွေအရင်းအမြစ်နှင့် မသက်ဆိုင်သည့် လုပ်ငန်းများ အားလုံးကိုဖော်ပြရမည်။

လူထုစည်းရုံးရေးမှူး/ဝန်ထမ်း အမည် ဦးထက်မိုင်းလင်း

နေ့စွဲ ၂၄.၂.၂၀၁၆ စက်ဝန်းအား အမှတ်ခြစ်ပါ (✓) နှင့် စက်ဝန်း(၁) □ စက်ဝန်း(၂) □ စက်ဝန်း(၃) □ စက်ဝန်း(၄)

ပြည်နယ်/တိုင်း စစ်ကိုင်၊ ညိုနယ် ဗန်းမောက် ကျေးရွာအုပ်စု ချုံးတောင် ကျေးရွာ ချုံးတောင်

က. အခက်အခဲအတားအဆီးများအားဆွေးနွေးခြင်း - ယခုလက်ရှိအခြေအနေတွင်ကျေးရွာဖွံ့ဖြိုးတိုးတက်ရေးအတွက် အဓိကအခက်အခဲအတားအဆီးများသည် မည်သည်များဖြစ်ပါသနည်း(အမျိုးသား/သမီး အနည်းဆုံးအခက်အခဲ ၅ ခုစီဖော်ပြပါ)

အမျိုးသား အဖွဲ့မှတင်ပြသောအခက်အခဲအတားအဆီးများ		အမျိုးသမီး အဖွဲ့မှတင်ပြသောအခက်အခဲအတားအဆီးများ	
၁	ပညာရေး	၁	ဝင်ငွေ
၂	ကျန်းမာရေး	၂	ကျန်းမာရေး
၃	မီးလင်းရေး	၃	မီးလင်းရေး
၄	ဝင်ငွေ	၄	လမ်းပန်းဆက်သွယ်ရေး
၅	လမ်းပန်းဆက်သွယ်ရေး	၅	ပညာရေး

ခ. မွှော်မှန်းခြင်း- နောင်လာမည့် (၅)နှစ် အတွင်း ကျေးရွာဖွံ့ဖြိုးရေး မွှော်မှန်းလျာထားချက်များအား တင်ပြပါ။

အမျိုးသားအဖွဲ့မှတင်ပြသောမွှော်မှန်းချက်များ		အမျိုးသမီးအဖွဲ့မှတင်ပြသောမွှော်မှန်းချက်များ	
၁	ပညာရေးဆင့်တိုးမြှင့်မာလာရန်	၁	ခေတ်မီဖွံ့ဖြိုးတိုးတက်သောရွာပြန်လာရန်
၂	လမ်းပန်းဆက်သွယ်ရေးကောင်းမွန်လာရန်	၂	ကျန်းမာရေးတိုးတက်ကောင်းမွန်ရန်
၃	ကျန်းမာရေးတိုးတက်ကောင်းမွန်ရန်	၃	ပညာရေးဆင့်တိုးမြှင့်မာလာရန်
၄		၄	လမ်းပန်းဆက်သွယ်ရေးကောင်းမွန်လာရန်
၅		၅	၂၄ နာရီ မီးရေရရှိရန်

က. အခက်အခဲအတားအဆီးများအားဆွေးနွေးခြင်း

၆	စိုက်ပျိုးရေး	၆	စိုက်ပျိုးရေး
၇	သောက်သုံးရေ	၇	သောက်သုံးရေ

၁. ဤကျေးရွာ၏ လာမည့် (၃) နှစ်အတွက် ဦးစားပေး ဖွံ့ဖြိုးတိုးတက်မှု လုပ်ငန်း အစီအစဉ်များအားဖော်ပြပါ။

(လူထုပဟိုပြုစီမံကိန်း ရန်ငွေအတွက် အဆိုပြုသော အစီအစဉ်များကို ဦးစားပေး အဆင့်အလိုက်ဖော်ပြပြီး ကျန်လူထုပဟိုပြု စီမံကိန်း ရန်ပုံငွေအရင်းအမြစ်နှင့် မပတ်သက်သည့်အစီအစဉ်များလည်းဖော်ပြရန်ဖြစ်သည်)

ကျေးရွာအတွက် ဦးစားပေး ဖွံ့ဖြိုး တိုးတက်မှု လုပ်ငန်းစဉ်များ	အဆိုပြုသူ (အမျိုးသားများ/ အမျိုးသမီးများ/ အမျိုးသား+အမျိုးသမီး)	လူထုပဟိုပြုစီမံကိန်းအတွက် အဆိုပြု သည့် (ဦးစားပေးအဆင့် အလိုက် ဖော်ပြပါ)	ခန့်မှန်း ကုန်ကျ စရိတ်	အကျိုးခံစား ခွင့်ရှိသူ ခန့်မှန်းခြေ အရေအတွက်
၁ စာသင်ကျောင်း ပြုပြင်ခြင်း	ကျား + ၆	ဦးစားပေး (၁)	၃,၀၀၀,၀၀၀	၃၀၀
၂ ဆေးပေးခန်း တည်ဆောက်ခြင်း	ကျား + ၆	(၂)	၁၅,၀၀၀,၀၀၀	၃၀၅
၃ စာနာညှိတိုက် တည်ဆောက်ခြင်း	ကျား + ၆	(၃)	၁၂,၀၀၀,၀၀၀	၃၀၅
၄ လမ်း ပြုပြင် ဖြေး	ကျား + ၆	(၄)	၂,၀၀၀,၀၀၀	၃၀၅
၅ တံတား ပြုပြင် ဝိုင်း ချဲ့ ဖြေး	၆	(၅)	၄,၀၀၀,၀၀၀	၃၀၅
၆				

ဥက္ကဋ္ဌ၊ ကျေးရွာစီမံကိန်းအထောက်အကူပြုကော်မိတီမှ အတည်ပြုသည်။

အမည် ဦးဘသိ လက်မှတ် [Signature] ရက်စွဲ ၂၄.၂.၂၀၁၆



ပုံစံ - ၈ - ၃ ကျေးရွာဖွံ့ဖြိုးရေး ဦးစားပေးအစီအစဉ် (Form PC 3)

လမ်းညွှန်ချက်၊ အဆင့်(၃) ကျေးရွာဖွံ့ဖြိုးရေးအစီအစဉ်အပေး ပြီးဆုံးသောအခါ ကျေးရွာစီမံကိန်း အထောက်အကူပြု ကော်မတီသည် လူထုစည်းရုံးရေးမှူးအကူအညီဖြင့် ဤပုံစံကိုပြည့်စုံအောင် ဖြည့်သွင်းရမည်။

လူထုစည်းရုံးရေးမှူး/ဝန်ထမ်း အမည် ဦးထွန်းနိုင်လေး
 နေ့စွဲ ၁၇-၁-၂၀၁၇ စက်ဝန်းအား အမှတ်ခြစ်ပါ (✓) □ စက်ဝန်း(၁)
 □ စက်ဝန်း(၂) □ စက်ဝန်း(၃) □ စက်ဝန်း(၄)

ပြည်နယ်/တိုင်း စစ်ကိုင်း၊ ဗိုင်းဇော်မြို့နယ် ကျေးရွာအုပ်စု စိုင်းတော် ကျေးရွာ စိုင်းတော်
 က၊ အခက်အခဲအတားအဆီးများအားဆွေးနွေးခြင်း - ယခုလက်ရှိအခြေအနေတွင် ဤကျေးရွာဖွံ့ဖြိုးတိုးတက်ရေးအတွက် အဓိက အခက်အခဲအတားအဆီးများသည် မည်သည့်များဖြစ်ပါသနည်း။ (အမျိုးသား/သမီး အနည်းဆုံးအခက်အခဲ ၅ ခုစီဖော်ပြပါ)

အမျိုးသား အဖွဲ့မှ တင်ပြသောအခက်အခဲအတားအဆီးများ		အမျိုးသမီး အဖွဲ့မှ တင်ပြသောအခက်အခဲအတားအဆီးများ	
၁	ပညာရေး အခက်အခဲ	၁	ပညာရေး အခက်အခဲ
၂	ကျမ္ဘာရေး အခက်အခဲ	၂	ကျမ္ဘာရေး အခက်အခဲ
၃	လမ်းဆက်ဆံရေး အခက်အခဲ	၃	ဆေးကုသရေး အခက်အခဲ
၄		၄	စိုက်ပျိုးရေးနှင့် မြေဩဇာရေး အခက်အခဲ
၅		၅	ဗွား အခက်အခဲ

ခ၊ မျှော်မှန်းခြင်း - နောင်လာမည့် (၅)နှစ် အတွင်း ကျေးရွာဖွံ့ဖြိုးရေး မျှော်မှန်းလျာထားချက်များအား တင်ပြပါ။

အမျိုးသားအဖွဲ့မှ တင်ပြသောမျှော်မှန်းချက်များ		အမျိုးသမီးအဖွဲ့မှ တင်ပြသောမျှော်မှန်းချက်များ	
၁	ပညာရေး မြင့်မားလာရန်	၁	ပညာရေး မြင့်မားလာရန်
၂	ကျမ္ဘာရေး မြင့်မားလာရန်	၂	ကျမ္ဘာရေး မြင့်မားလာရန်
၃	အလုပ်အကိုင် ရောင်းဝယ်ရေး	၃	စိုက်ပျိုးရေးနှင့် မြေဩဇာရေး မြင့်မားလာရန်
၄	လမ်းဆက်ဆံရေး ကောင်းလာရန်	၄	လမ်းဆက်ဆံရေး မြင့်မားလာရန်
၅		၅	

က၊ လူထုစီမံကိန်း၏ လာမည့် (၄) နှစ်အတွက် အကျုံးဝင်သော ဦးစားပေး ဖွံ့ဖြိုးတိုးတက်မှု လုပ်ငန်း အစီအစဉ်များအားဖော်ပြပါ။

အဆင့်	ကျေးရွာအတွက် ဦးစားပေး ဖွံ့ဖြိုးတိုးတက်မှု လုပ်ငန်းစဉ်များ	အဆိုပြုသူ (အမျိုးသားများ/ အမျိုးသမီးများ/ အမျိုးသား+ အမျိုးသမီး)	ခန့်မှန်းကုန်ကျ စရိတ်	အကျိုးခံစားခွင့်ရှိသူ ခန့်မှန်းခြေ အရေအတွက်
၁	အ.မ.က. ခွဲပြုခြင်း	ကျား + မ	၁၀,၆၀၀,၀၀၀	၃၁၀
၂	ဆေးလေးခန်း အောက်ဖျားခြံ	ကျား + မ	၅,၅၀၀,၀၀၀	၃၁၀
၃	ခရစ်ယာန် ခရစ်ယာန်ပြုခြင်း	ကျား	၅,၅၀၀,၀၀၀	၃၁၀
၄	အိမ်ခြံမြေ ဆက်လမ်းပြုခြင်း	ကျား	၂၃,၄၀၀,၀၀၀	၃၁၀
၅	အပူပေးစနစ် ပြုပြင်ခြင်း	မ	၄,၃၀၀,၀၀၀	၃၁၀

ဃာ၊ လူထုစီမံကိန်း၏ လာမည့် (၄) နှစ်အတွက် အကျုံးမဝင်သော ဦးစားပေး ဖွံ့ဖြိုးတိုးတက်မှု လုပ်ငန်း အစီအစဉ်များအားဖော်ပြပါ။

အဆင့်	ကျေးရွာအတွက် ဦးစားပေး ဖွံ့ဖြိုး တိုးတက်မှု လုပ်ငန်းစဉ်များ	အဆိုပြုသူ (အမျိုးသားများ/ အမျိုးသမီးများ/အမျိုးသား+ အမျိုးသမီး)	အခန်းကဏ္ဍ
၁	ပညာရေး ဝန်ထမ်း	ကျား ၄၈	ပညာရေး
၂	ကျေးရွာရေး ဝန်ထမ်း	ကျား	ကျေးရွာရေး
၃	ဝန်ထမ်းရေး ဝန်ထမ်း	ကျား	-
၄			
၅			

ခေါင်းဆောင်၊ ကျေးရွာစီမံကိန်းအထောက်အကူပြုကော်မတီမှ အတည်ပြုသည်။

အမည် ဦးအောင် လက်မှတ် [Signature] နေ့စွဲ ၁၇.၁.၂၀၁၇



လူထုထုတ်ပြန်စံနှုန်းစီမံကိန်းလက်စွဲ

အပိုင်း-၃ ၂၉.၂၀၁၅

ပုံစံ ၈-၄ ကျေးရွာအုပ်စုစီမံကိန်းလုပ်ငန်းခွဲရွေးချယ်ခြင်းပုံစံ

လမ်းညွှန်ချက်။ ကျေးရွာအုပ်စုစီမံချက်ရေးဆွဲသည့်အစည်းအဝေးတွင် ဤပုံစံအားလူထုတည်းရုံးမှူးမှ / လက်ထောက်နည်းပညာမှူးတို့၏ အကူအညီဖြင့်ပြည့်စုံစွာ ဖြည့်သွင်းရမည်။ ဤပုံစံအားပြည့်စုံစွာဖြည့်သွင်းပြီးပါကကျေးရွာအုပ်စုစီမံချက်တော်ရေးစီမံချက်တွင်နောက်ဆက်တွဲအဖြစ်တွဲထားရမည်။ CF မှ အချက်အလက်များကို MIS သို့ ထည့်သွင်းရမည်။ ကျေးရွာတည်းရုံးမှူး/ဝန်ထမ်းအမည် ဦးတက်ဦးလင်း

ကျေးရွာအမည်	ဆောင်ရွက်မည့် လုပ်ငန်းများ	အတိုင်းအတာ	ခန့်မှန်း တိုက်ရိုက်အကျိုး ခံစားရရှိသူများ	အဆိုပြုတင်ပြသူ	စီမံကိန်းမှ ထည့်ဝင်မှု	ခန့်မှန်းကျန်ကျစရိတ်			စုစုပေါင်း
						ကျေးရွာအုပ်စု ချ: စေတနာ	ကျေးရွာအုပ်စု ထည့်ဝင်မှု	အခြားထည့်ဝင်မှု (စေခြေပါ) ထည့်ဝင်ငွေ အမည်/အဖွဲ့	
ဗုံးတော်	ရွာဘဝလင်းလင်း ပြုပြင်ခြင်း	၄ နာရီ	၃၀၅	□ ကျား □ မ ■ ကျား+မ	၂,၀၀၀,၀၀၀	-	-	-	၂,၀၀၀,၀၀၀
တုံးဝါဒ	ရေဖျော်စက် တူးဖော်ခြင်း	၆ နာရီ	၃၃၃	□ ကျား □ မ ■ ကျား+မ	၃,၅၀၀,၀၀၀	-	-	-	၃,၅၀၀,၀၀၀
တုံးပင်	နက်ဖြူစင် တံတားပြု ပြင်ခြင်း	၇၀'x၁၀'၂" x ၁၀၉'-၆"	၃၃၃	□ ကျား □ မ ■ ကျား+မ	၃,၀၀၀,၀၀၀	-	-	-	၃,၀၀၀,၀၀၀
ဆင့်ပိုင်း	ရေဖျော်စက် ပြင်ခြင်း	၄' ၈"	၂၀၀	□ ကျား □ မ ■ ကျား+မ	၃,၀၀၀,၀၀၀	-	-	-	၃,၀၀၀,၀၀၀
ဆင့်ပိုင်း	အ.မ.က ကျောင်း ပြုပြင်ခြင်း	၁၈'x ၁၅'-၆" x ၈'	၁၀၅	□ ကျား □ မ ■ ကျား+မ	၃,၅၀၀,၀၀၀	-	-	-	၃,၅၀၀,၀၀၀

စက်ဝန်းအားအမှတ်ဖြစ်ပေးပါ(✓)အစက်ဝန်း(၁) □စက်ဝန်း(၂) □စက်ဝန်း(၃) □စက်ဝန်း(၄)

စာမျက်နှာ: ၈/၈ ထောက်တော်မတ် ၂၀၁၅

အမည်: ဦးတက်ဦးလင်း

လက်မှတ်: [Signature]

ရက်စွဲ: ၂၀၁၅.၀၂.၂၆

[Signature]

[Signature]



လူထုပဟိုပြုစီမံကိန်းစီမံကိန်းလက်စွဲ

အပိုင်း-၃ ၂၉-၉-၂၀၁၅

ပုံစံ ၈-၄ ကျေးရွာအုပ်စုစီမံကိန်းလုပ်ငန်းခွဲရွေးချယ်ခြင်းပုံစံ

လမ်းညွှန်ချက်။ ။ ကျေးရွာအုပ်စုစီမံချက်ရေးရာတွင် အထူးသတိပြုရမည့်အချက်များမှာ ။ လက်ထောက်နည်းပညာများတို့၏ အကူအညီဖြင့်ပြည့်စုံစွာ ဖြည့်သွင်းရမည်။ ဤပုံစံအားပြည့်စုံစွာဖြည့်သွင်းပြီးပါက ကျေးရွာအုပ်စုဖွံ့ဖြိုးတိုးတက်ရေးစီမံချက်တွင် နောက်ဆက်တွဲအဖြစ်တွဲထားရမည်။ CF မှ အချက်အလက်များကို MIS သို့ ထည့်သွင်းရမည်။ ကျေးရွာစည်းရုံးရေးမှူး/ဝန်ထမ်းအမည် ဦးထက်ဦးလင်း

ကျေးရွာအမည်	ဆောင်ရွက်မည့် လုပ်ငန်းများ	အတိုင်းအတာ	ခန့်မှန်း တိုက်ရိုက်အကျိုး ခံစားနိုင်ရုံသူများ	အဆိုပြုထင်ပြုသူ	စီမံကိန်းမှ ထည့်ဝင်မှု	ခန့်မှန်းကျန်ကျစရိတ်		စုစုပေါင်း
						ကျေးရွာမှ ထည့်ဝင်မှု	အခြားထည့်ဝင်မှု (မော်ပြုပါ) ထည့်ဝင်ငွေ အမည်/အဖွဲ့	
သာရက်လှိုင်	အ.မ.က ကျေးလက် ပြုပြင်ခြင်း	၂၄'၆" x ၃၂'၆" x	၈၀	□ ကျား □ မ	၀၀၀'၀၀၀'၀၀	-	-	၀၀၀'၀၀၀'၀၀
သာရက်လှိုင်	ရွာချင်းဆက် လမ်းပြုပြင် ခြင်း	၆၃၀' x ၁၀'၆"	၁၅၄	□ ကျား □ မ □ ကျား+မ	၀၀၀'၀၀၀'၀၀	-	-	၀၀၀'၀၀၀'၀၀
				□ ကျား □ မ □ ကျား+မ				
				□ ကျား □ မ □ ကျား+မ				

စက်ဝန်းအားအမှတ်ဖြစ်ပေးပါ (V) စက်ဝန်း (၁) စက်ဝန်း (၂) စက်ဝန်း (၃) စက်ဝန်း (၄) စက်ဝန်း (၅)

ရက်စွဲ ၁၄.၁.၂၀၁၆
 လက်မှတ်
 ဦးထက်ဦးလင်း
 ရွေးချယ်ရေးအဖွဲ့



ပုံစံ - ၀ - ၄ ကျေးရွာအုပ်စုစီမံကိန်းလုပ်ငန်းခွဲရွေးချယ်ခြင်းပုံစံ (Form PC 4)

လမ်းညွှန်ချက်၊ စီမံကိန်းလုပ်ငန်းခွဲရွေးချယ်မှုအမည်အပေးပြီးနောက်တွင် ကျေးရွာအုပ်စုမှ CF/TF တို့၏ အကူအညီရယူ၍ ကျေးရွာစီထောက်ကော်မတီမှ လက်မှတ်ရေးထိုးပြီး အတိတ်ပုံစံအား ပြည့်စုံအောင်ဖြည့်သွင်းရမည်။ ဤပုံစံအား ပြည့်စုံစွာဖြည့်သွင်းပြီးပါက ကျေးရွာအုပ်စုမှ မြို့တိုးတက်ရေးစီမံချက်တွင် TPIC သို့ ပေးပို့ရန်အတွက် နောက်ဆက်တွဲအဖြစ် ထားရှိရမည်။ CF မှ ကျေးရွာတစ်ရွာချင်းစီ၏ စီမံကိန်းလုပ်ငန်းခွဲဆိုင်ရာ အချက်အလက်များကို MIS သို့ ထည့်သွင်းရမည်။ (ယခုနှစ်စီမံကိန်းလုပ်ငန်းခွဲ မလုပ်ကိုင်သော ကျေးရွာများ မပါဝင်ပါ။)

ကျေးရွာစည်းရုံးရေးမှူး/ဝန်ထမ်းအမည် ဦး ငြိမ်း ချစ်၊ ၁၃ / ဦးထက်နိုင်လင်း

နေ့စွဲ 24.1.2017 စက်ဝန်းအားအမှတ်ဖြစ်ပေးပါ။(✓) □ စက်ဝန်း(၁) ဖြစ်စက်ဝန်း(၂) □ စက်ဝန်း(၃) □ စက်ဝန်း(၄)

ပြည်နယ်/တိုင်း မြန်မာပြည် ဖြန့်ဖြူးရေး ဝန်ကြီးဌာန

ကျေးရွာအမည်	ထောင်ရွက်မည် လုပ်ငန်းများ	အတိုင်းအတာ	နေရာများ တိုက်ရိုက် အကျိုးခံစားခွင့် ရှိသူများ	အဆိုပြုထင်ပြုသူ	စီမံကိန်းကုန်ကျစရိတ်		
					စီမံကိန်းမှ ထည့်ဝင်မှု	ကျေးရွာမှ ထည့်ဝင်မှု	အခြားထည့်ဝင်မှု (ဖော်ပြပါ) အမည်/အဖွဲ့
စုံ-တော်	မူလတန်း ကျောင်းပြင်ဆင်ခြင်း	(120'x30'x12')	၃၁၀	□ ကျား □ မ	၀၀၀၀၀၀၀၀		၀၀၀၀၀၀၀၀
စုံ-၁၀၆	ရွာဝါးတံ ထားပြင်ခြင်း	25'x15'x5'	၃၄၄	□ ကျား □ မ ✓ ကျား+မ	၀၀၀၀၀၀၀၀		၀၀၀၀၀၀၀၀
စုံ-၁၀၆	ရွာမကျောင်း ပြင်ခြင်း	4'φx25'	၃၄၄	□ ကျား □ မ ✓ ကျား+မ	၀၀၀၀၀၀၀၀		၀၀၀၀၀၀၀၀
စုံ-၁၀၆	ကျောင်း ထွင်းထုခြင်း	4'φx25'	၂၂၀	□ ကျား □ မ ✓ ကျား+မ	၀၀၀၀၀၀၀၀		၀၀၀၀၀၀၀၀
စုံ-၁၀၆	ကျောင်း ထွင်းထုခြင်း	4'φx25'	၁၃၄	□ ကျား □ မ ✓ ကျား+မ	၀၀၀၀၀၀၀၀		၀၀၀၀၀၀၀၀

ရာထူး ကျေးရွာအုပ်စု စီ/ထောက်ကော်မတီ ဥက္ကဋ္ဌ အမည် လက်မှတ် ရက်စွဲ

ဦးစိုးမိုး ၂၀၁၇.၀၁.၂၄



စစ်ကိုင်းတိုင်းဒေသကြီး၊ ဝန်းမောက်မြို့နယ်

(က) - ၂။ ကျေးရွာအစည်းအဝေးမှတ်တမ်း

ကျေးရွာ ။ ။ စိုးဇော်

ကျေးရွာအုပ်စု။ ။ စိုးဇော်

အစည်းအဝေးပြုလုပ်သည့်နေရာ။ ။ ကျေးရွာမျက်နှာပြင်

နေ့စွဲ ။ ။ ၂၄.၂.၂၀၁၆

အကြောင်းအရာ။ ။ ပထမနှစ်

စီမံကိန်း

မိတ်ဆက်အစည်းအဝေးပထမအကြိမ်အစည်းအဝေးပြုလုပ်ခြင်း။

ဆွေးနွေးချက်များ

အစည်းအဝေးတက်ရောက်သူဦးရေ-ကျား(၃၄)ဦး နှင့်မ (၃၁)ဦး=(၆၅)ဦး

ဆွေးနွေးချက်များ

ဆွေးနွေးချက်(၁)

မိတ်ဆက်အစည်းအဝေးတွင်ကျေးရွာဥက္ကဋ္ဌမှကျေးရွာလူထုနှင့်လူထုဗဟိုပြုစီမံကိန်းမှဝန်ထမ်းများကိုမိတ်ဆက်အဖွဲ့အမှတ်စဉ်ကားပြောကြားခြင်း။ ထို့နောက်ဝန်ထမ်းမှ အဖွဲ့အစည်းအမည်၊ အလှူရှင်အမည်၊ အကောင်အထည် ဖော်ဆောင်ရွက်သည့်ဌာနနှင့် စီမံကိန်းဖွဲ့စည်းပုံများနှင့် ကျား၊မရေးရာကဏ္ဍများအကြောင်း မိတ်ဆက် ရှင်းလင်းပြောကြားပြီး ကျေးရွာစေတနာ့ဝန်ထမ်းရွေးချယ်ခြင်း(က+မ)တွင် လူထု၏ အတည်ပြုချက်နှင့် မဟုတ်ဘဲ လျှို့ဝှက်ချက်မဲပေးစနစ်ဖြင့် ရွေးချယ်ခြင်း၊ လူထုပူးပေါင်းပါဝင်သော လူမှုဆန်းစစ်ခြင်းများ ပြုလုပ်သွားမည်ဖြစ် ကြောင်း ဆွေးနွေးပြောကြားခဲ့ပါသည်။

ဆွေးနွေးချက်(၂)

မိတ်ဆက်ဆွေးနွေးမှုအပြီးတွင် ကျေးရွာစေတနာ့ဝန်ထမ်း လိုက်နာရမည့် စည်းကမ်းချက်များကိုရှင်းလင်း ပြောကြား၍ ကျေးရွာလူထု ကိုယ်တိုင်လျှို့ဝှက်ချက်မဲပေးစနစ်ဖြင့် စေတနာ့ဝန်ထမ်း(က-၁)(မ-၁)ကို ရွေးချယ် ရန်ဆွေးနွေးခဲ့ပါသည်။

ဆုံးဖြတ်ချက်(၁)

ကျေးရွာလူထုမှ စီမံကိန်း၏ဖွဲ့စည်းပုံ လုပ်ဆောင်ရမည့်အချက်များနှင့် လိုက်နာကျင့်သုံးရမည့်နည်းလမ်း များကိုလိုက်နာဆောင်ရွက်ရန်၊စေတနာ့ဝန်ထမ်းရွေးချယ်ခြင်းကိစ္စနှင့်ပတ်သက်၍တက်ရောက်လာသော ကျေးရွာလူထုမှ အမှန်တကယ် လုပ်ကိုင်နိုင်သူ၊ကျေးရွာဖွံ့ဖြိုးရေးအတွက် စိတ်ပါဝင်စားမှုရှိသူ၊ပြောတက်ဆိုတက်ရှိသူများ ကို ရွေးချယ်ရန် ပြောကြားပြီး စေတနာ့ဝန်ထမ်း(က-၁)(မ-၁) ကို တက်ရောက်လာသော ကျေးရွာလူထုမှ လျှို့ဝှက်မဲစနစ် ဖြင့် ရွေးချယ်ရန်ချယ်ရန် ဆုံးဖြတ်ခဲ့သည်။ထို့နောက် လူမှုဆန်းစစ်ခြင်း(PRA)အကြောင်းတွင် ပါဝင်သောထူးခြားဖြစ်စဉ် များ၊ အမျိုးသမီးဆိုင်ရာ သုံးသပ်ချက်များ၊ အသက်မွေးဝမ်းကျောင်းဆိုင်ရာများကို ဆက်လက်ဆွေးနွေးရန် ဆုံးဖြတ်ခဲ့ကြပါသည်။

သဘောတူညီမှုများ

(၁)ကျေးရွာသူ/သားအားလုံး စီမံကိန်းမှ ရရှိလာသော ရံပုံငွေကို ကျေးရွာတွင် အကျိုးရှိစွာ သုံးစွဲရန် သဘောတူညီခဲ့ပါသည်။

(၂)ကျေးရွာစေတနာ့ဝန်ထမ်း(၂)ဦးအား လျှို့ဝှက်မဲပေးစနစ်ဖြင့်ရွေးချယ်ရန်သဘောတူညီခဲ့ကြပါသည်။

(၃)ရွေးချယ်ခံရသောစေတနာ့ဝန်ထမ်း(၂)ဦးမှာလည်းအမှန်တကယ်လုပ်ဆောင်နိုင်ကြောင်းသဘောတူညီခဲ့ပါသည်။

(၄)ထို့နောက် တက်ရောက်လာသော ကျေးရွာလူထုမှ လူမှုဆန်းစစ်ခြင်း(PRA)အဆင့်များ ဆက်လက်ပြုလုပ်ဆွေးနွေး ရန်သဘောတူညီခဲ့ကြပါသည်။

အစည်းအဝေးမှတ်တမ်း



စစ်ကိုင်းတိုင်းဒေသကြီး၊ ဗန်းမောက်မြို့နယ်

(ခ) ဒုတိယအကြိမ်ကျေးရွာအစည်းအဝေးမှတ်တမ်း

ကျေးရွာ ။ ။ ချုံလော

ကျေးရွာအုပ်စု။ ။ ချုံလော

အစည်းအဝေးပြုလုပ်သည့်နေရာ။ ။ ကျေးရွာအုပ်စုကြီး

နေ့စွဲ ။ ၂၄.၂.၂၀၁၆

အကြောင်းအရာ။ ။ ပထမနှစ်စီမံကိန်း ဒုတိယအကြိမ်အစည်းအဝေး ဦးစားပေးလုပ်ငန်းရွေးချယ်ခြင်းနှင့် ကျေးရွာစီမံကိန်းအထောက်အကူပြုကော်မတီရွေးချယ်ခြင်း။

အစည်းအဝေးတက်ရောက်သူများ။ ။ ကျေးရွာသား(၂၄)၊ ကျေးရွာသူ(၃၄)၊ စေတနာ့ဝန်ထမ်းအမျိုး သား(၁)ဦး၊ အမျိုးသမီး(၁)ဦး

ဒုတိယအကြိမ်အစည်းအဝေးအတွက် တက်ရောက်လာသော ကျေးရွာလူထုအား အမျိုးသား/ အမျိုးသမီးများအား သီးခြားခွဲ၍ လူမှုဆန်းစစ်ခြင်း(PRA)အဆင့်များ ဆက်လက်ပြုလုပ် ဆွေးနွေးခဲ့ကြပါသည်။ ၎င်းနောက် အခက်အခဲများကို ဖော်ထုတ်ခဲ့ကြသည်။ ဖော်ထုတ်ထားသော ပြဿနာ များကို အမျိုးသား/သမီးပေါင်းပြီး တူညီသော လုပ်ငန်းထွက်ပေါ်လာသည်။ ထို့နောက် အမျိုးသား/ သမီးများ၏ နောက်(၅)နှစ် မျှော်မှန်းချက်များကို ဆက်လက်ဖော်ထုတ်ခဲ့ကြသည်။ ထွက်ပေါ်လာသော လုပ်ငန်းများကို လူထုဗဟိုပြုစီမံကိန်း၏ အကျိုးဝင်သောလုပ်ငန်းများနှင့် အကျိုးမဝင်သောလုပ်ငန်း များကိုချပြခဲ့ပြီး ကျေးရွာဖွံ့ဖြိုးလုပ်ငန်းများကိုအဆင့်သတ်မှတ်၍ ရွေးချယ်ခဲ့ကြသည်။ အမျိုးသား အတွက်

အမျိုးသမီးအတွက် ဟူ၍ ပြဿနာများကို အခြေခံပြီး ပြဿနာသစ်ပင်များကို ရေးဆွဲပြီး ပြဿနာများကို မည်သို့ဖြေရှင်းရမည်ကို ဖော်ထုတ်ခဲ့ကြသည်။ ထွက်ပေါ်လာသော လုပ်ငန်းများကို အကောင်အထည်ဖော်ရန် ကျေးရွာအတွက် စီမံကိန်းအထောက်အကူပြု ကော်မတီ လိုအပ်ကြောင်း ရှင်းပြခဲ့သည်။ ဒုတိယအကြိမ်အစည်းအဝေးတွင် တက်ရောက်လာသော ကျေးရွာလူထုအား ကော်မတီ ဝင်များ၏ တာဝန်နှင့်ဝတ္တရားများအကြောင်း ပြောကြားပြီး စီ/ထောက် ဥက္ကဋ္ဌ ကျား(၁)ဦး၊ မ

(၁)ဦး၊ ဘဏ္ဍရေးစာရေး ကျား(၁)ဦး၊ ဝယ်ယူရေးဆပ်ကော်မတီ ကျား(၂)၊ မ(၁)ဦး၊ စောင့်ကြည့် ကြီးကြပ်ရေး ဆပ်ကော်မတီ ကျား(၂)၊ မ(၁)ဦး၊ လုပ်ငန်းလည်ပတ်ရေး နှင့် ပြုပြင်ထိန်းသိမ်းရေးဆပ်ကော်မတီ ကျား(၂) ၊ မ(၂)ဦး၊ ဝေဖန်အကြံပြုတိုင်ကြားရေးဆပ်ကော်မတီ ကျား(၁)ဦး၊ မ(၁)ဦး ရပ်ရွာလူထု အားလုံးကိုယ်တိုင် လျှို့ဝှက်မဲပေးစနစ်ဖြင့် ရွေးချယ် ဆုံးဖြတ်ခဲ့ကြသည်။

ဆုံးဖြတ်ချက်များ

ကျေးရွာလူထုမှ လူထုဗဟိုပြု စီမံကိန်းတွင် ချမှတ်ထားသော ဆောင်ရန် ရှောင်ရန်များကို လိုက်နာကျင့်သုံးမည်ဖြစ်ကြောင်း ကော်မတီဝင်များမှ ကျေးရွာအတွက် အမှန်တကယ် လုပ်ကိုင်နိုင် ကြောင်း သဘောတူကြပါသည်။

ထို့နောက် လူထုဗဟိုပြု စီမံကိန်း၏ ကျင့်ဝတ်များကို လိုက်နာရန် ဆောင်ရန် ရှောင်ရန် သဘောတူ စာချုပ်ကို လက်မှတ်ရေးထိုးကြသည်။

ဆုံး ပြုတ်ချက် (၁)

ကျေးဇူး ယုတ္တ နေရာဒွါရိ စိမ်းလန်း၏ များပြား နှစ်သက်ချက်၊ ဆောင်ရွက်၊ စောင့်ရှောက်မှုများ
ကို လက်ကျန် လိုက်နာ ပေးရန်၊ စောင့်ရှောက်ထား ကား ထပ်မံစောင့်ရှောက်ရန် ဆုံး ပြုတ်ခဲ့ပါသည်။
ဇနီးချစ်သူများ ဆားရင်း ချစ်ခင်ခင်စား ကျေးဇူး ယုတ္တ ယုတ္တ များစွာ စစ်ခြင်း တွင်
ပါဝင်စားဆောင်ရွက် ပြုတ်ချက်များ၊ နေရာ၊ ဘေး၊ ဆိုင်ရာ ဆုံးသတ်ချက်၊ နေရာစောင့်ရှောက် ထားကျောင်း
ဆိုင်ရာများကို ဆက်လက်ဆောင်ရွက် ပြုတ်ချက် ဆုံး ပြုတ်ခဲ့ပါသည်။

"သဘောတူညီချက်များ"

- ၁) ကျေးဇူးသူ / ကျေးဇူးထား ကားများမှ စိမ်းလန်းဆောင်ရွက် ၇၅ ပာစာ ဂရိပုံစံ
ကား နေရာ၊ စိုက်၊ စောင့်ရှောက် သဘောတူညီခဲ့ပါသည်။
- ၂) ဇနီးချစ်သူ ထက်ကျော်လာကြသော ကျေးဇူးယုတ္တ များစွာ စစ်ခြင်း မှုပိုင်
စစ်များကို ဆက်လက် ဖြေရှင်းဆောင်ရွက်ရန် သဘောတူညီခဲ့ကြပါသည်။

မှတ်တမ်း တင်သူ

စစ်ဆေးရေး ဘဏ်

စောင့်ရှောက်ရေး

ခေတနာ့တိုင်းထမ်း - ကျား ၁၁၊ မ ၅၁

ကလေးတိုင်းထမ်း - ကျား ၁၁

၎င်းတို့ကား ကျေး ဣယုတုဗ္ဗ မိခင်နှင့် ဖွဲ့စည်းချုပ်ကိုင်ကြောင်းကို ပါသည်။

“စိုးမြတ်ချက်များ”

- ကျေးဣယုတုဗ္ဗ ဣယုတုဗ္ဗ ပြုစီမံကိန်းနှင့် ချုပ်ကိုင်ထားသော မူဝါဒ၊ လမ်းညွှန်ချက်များ၊ စောင့်ရှောက်ရေး၊ စောင့်ရှောက်မှုများကို လုပ်ကိုင်ရာ ကျင့်စဉ်များ
- ကျေးဣယုတုဗ္ဗတို့၏ စိတ်ဓာတ်၊ ဣယုတုဗ္ဗ ဖွဲ့စည်းရေး၊ လုပ်ကိုင်ရေး၊ မလွတ်ကင်းစွာ ကျင့်ထားလုပ်ကိုင် လိုက်နာခြင်းကြောင့် / လုပ်ကိုင် နိုင်ခြင်းကြောင့် သဘောတူညီခဲ့ပါသည်။
- ၎င်းကား ဣယုတုဗ္ဗ ပြုစီမံကိန်း၏ ကျင့်ထုံး၊ စောင့်ရှောက်ရေး၊ စောင့်ရှောက်မှုများကို ဆိုက်သောကားကြောင့်၊ လက်ကိုင်ရေးထိုးခဲ့ကြပြီး ကိုယ်ရေးအချက်အလက်များကို ဖြည့်ဆည်းခဲ့ကြသည်။

မှတ်တမ်းတင်သူ
 ဒေါ်သန်းသန်းစွေး
 ခေတနာ့တိုင်းထမ်း

ကဏ္ဍအလိုက် ဦးစားပေး ဖွံ့ဖြိုးရေးလုပ်ငန်းစဉ်များ
 မူရင်းအား ကျေးရွာဖွံ့ဖြိုးရေး အထောက်အကူပြုစက်မတီတွင် ထားရှိရပါမည်။ အခြားဌာနများနှင့် ညှိနှိုင်းရန်အတွက် မိတ္တူအား ၂၀၁၆

အဆင့်	လုပ်ငန်း	အဆိုပြုသူ	လ/နှစ်	လုပ်ဆောင်မည့်သူ	ပြင်ပမှ ထောက်ပံ့ ပေးသူ
အခြေခံအဆောက်အအုံ	၀ စာအုပ်ကျောင်း ပြုပြင်ခြင်း	<input checked="" type="checkbox"/> ကျား <input checked="" type="checkbox"/> မ	၂/၁၆	ကျေးရွာဗဟို	ကျေးရွာဗဟိုပြုအဖွဲ့
	၂ စားစား ခန်းလှည့်ဆောက်ခြင်း	<input checked="" type="checkbox"/> ကျား <input checked="" type="checkbox"/> မ	။	။
	၃ စာအုပ်ကျောင်းလှည့်ဆောက်	<input checked="" type="checkbox"/> ကျား <input checked="" type="checkbox"/> မ	။	။
	၄ စား ပြုပြင်	<input checked="" type="checkbox"/> ကျား <input checked="" type="checkbox"/> မ	၂/၁၆	။	။
	၅ စားစား ပြုပြင်ဆွဲချိမ်းခြင်း	<input checked="" type="checkbox"/> ကျား <input checked="" type="checkbox"/> မ	။	။
အထောက်အကူပြုရေး	၀	<input type="checkbox"/> ကျား <input type="checkbox"/> မ		
	၂	<input type="checkbox"/> ကျား <input type="checkbox"/> မ		
	၃	<input type="checkbox"/> ကျား <input type="checkbox"/> မ		
	၄	<input type="checkbox"/> ကျား <input type="checkbox"/> မ		
	၅	<input type="checkbox"/> ကျား <input type="checkbox"/> မ		
ကျန်ဆာရေးနှင့် အဟာရ	၀ ကျန်းမာရေးဆရာ/စကားပြော	<input checked="" type="checkbox"/> ကျား <input type="checkbox"/> မ		ကျန်းမာရေး
	၂ ခြင်း	<input type="checkbox"/> ကျား <input type="checkbox"/> မ		၄၃၄
	၃	<input type="checkbox"/> ကျား <input type="checkbox"/> မ		
	၄	<input type="checkbox"/> ကျား <input type="checkbox"/> မ		
	၅	<input type="checkbox"/> ကျား <input type="checkbox"/> မ		
ပညာရေး	၀ ဆရာ/မပျံ့နှံ့စေရန်အတွက် ခွင့်ပေးခြင်း	<input checked="" type="checkbox"/> ကျား <input type="checkbox"/> မ	-	မညာရေး ၄၃၄
	၂ စာပေပေါက်ပြောပြချက်များ	<input type="checkbox"/> ကျား <input type="checkbox"/> မ		-
	၃	<input type="checkbox"/> ကျား <input type="checkbox"/> မ		
	၄	<input type="checkbox"/> ကျား <input type="checkbox"/> မ		
	၅	<input type="checkbox"/> ကျား <input type="checkbox"/> မ		
အခြား	၀ ရာထူးစွမ်းဆောင်ရည် စာမေးပွဲ	<input type="checkbox"/> ကျား <input checked="" type="checkbox"/> မ		-
	၂	<input type="checkbox"/> ကျား <input type="checkbox"/> မ		
	၃	<input type="checkbox"/> ကျား <input type="checkbox"/> မ		
	၄	<input type="checkbox"/> ကျား <input type="checkbox"/> မ		
	၅	<input type="checkbox"/> ကျား <input type="checkbox"/> မ		

ပုဂ္ဂိုလ်အား ကျေးရွာဖွံ့ဖြိုးရေး အထောက်အကူပြုကော်မတီတွင် ထားရှိရပါမည်။ အခြားဌာနများနှင့် ညှိနှိုင်းရန်အတွက် မိတ္တူအား TPIC သို့ ပို့ရပါမည်။

	အဆင့်	လုပ်ငန်း	အစဉ်ပြည့်သူ	လ/နှစ်	လုပ်ငန်းဆောင်မည့်သူ	ပြင်ပမှ ထောက်ပံ့ပေးသူ
အခြေခံအထောက်အပံ့	၀	က.မ.က.ဖွဲ့၍ ပြုပြင်ခြင်း	<input checked="" type="checkbox"/> ကျား <input checked="" type="checkbox"/> မ	၂.../၂၀၁၇	ကျေးရွာအုပ်စု	မျိုးမမေ/မြို့စိမ်းကိန်း
	၂	ဆေး၊ ဝေးဒီဇင်၊ ဆေးကုသမှု ပြုခြင်း	<input checked="" type="checkbox"/> ကျား <input checked="" type="checkbox"/> မ	၂.../၂၀၁၇	"	ကျွန်းမကျေးရွာ
	၃	စာကြည့်တိုက် ၅၂ ဖွဲ့စည်းခြင်း	<input checked="" type="checkbox"/> ကျား <input type="checkbox"/> မ	၂.../၂၀၁၇	"	မြို့စိမ်းကျေးရွာ
	၄	ဖွဲ့စည်းဆက်ပူး ၅၂ ဖွဲ့စည်းခြင်း	<input checked="" type="checkbox"/> ကျား <input type="checkbox"/> မ	၂.../၂၀၁၇	"	န.က.ပါ ကျေးလက်
	၅	ကပ်ပတ်ဆက်ပူး ၅၂ ဖွဲ့စည်းခြင်း	<input type="checkbox"/> ကျား <input checked="" type="checkbox"/> မ	၂.../၂၀၁၇	"	"
အထောက်အပံ့ပေးရေး	၀		<input type="checkbox"/> ကျား <input type="checkbox"/> မ/.....		
	၂		<input type="checkbox"/> ကျား <input type="checkbox"/> မ/.....		
	၃		<input type="checkbox"/> ကျား <input type="checkbox"/> မ/.....		
	၄		<input type="checkbox"/> ကျား <input type="checkbox"/> မ/.....		
	၅		<input type="checkbox"/> ကျား <input type="checkbox"/> မ/.....		
ကျန်းမာရေး နှင့် အဟာရ	၀	ကျန်းမာရေး ဝန်ထမ်း	<input checked="" type="checkbox"/> ကျား <input checked="" type="checkbox"/> မ	၂.../၂၀၁၇		ကျန်းမာရေး ဦးစီးဌာန
	၂		<input type="checkbox"/> ကျား <input type="checkbox"/> မ/.....		
	၃		<input type="checkbox"/> ကျား <input type="checkbox"/> မ/.....		
	၄		<input type="checkbox"/> ကျား <input type="checkbox"/> မ/.....		
	၅		<input type="checkbox"/> ကျား <input type="checkbox"/> မ/.....		
ပညာရေး	၀	ပညာရေး ဝန်ထမ်း	<input checked="" type="checkbox"/> ကျား <input type="checkbox"/> မ	၂.../၂၀၁၇		ပညာရေး ဦးစီးဌာန
	၂		<input type="checkbox"/> ကျား <input type="checkbox"/> မ/.....		
	၃		<input type="checkbox"/> ကျား <input type="checkbox"/> မ/.....		
	၄		<input type="checkbox"/> ကျား <input type="checkbox"/> မ/.....		
	၅		<input type="checkbox"/> ကျား <input type="checkbox"/> မ/.....		
အခြား	၀	ကျေးရွာအုပ်စု	<input checked="" type="checkbox"/> ကျား <input type="checkbox"/> မ	၂.../၂၀၁၇		၂၀၁၇
	၂		<input type="checkbox"/> ကျား <input type="checkbox"/> မ/.....		
	၃		<input type="checkbox"/> ကျား <input type="checkbox"/> မ/.....		
	၄		<input type="checkbox"/> ကျား <input type="checkbox"/> မ/.....		
	၅		<input type="checkbox"/> ကျား <input type="checkbox"/> မ/.....		



၁၅။ VDP အရည်အသွေးထိန်းချုပ်မှု
ထိန်းချုပ်သူ

ရက်စွဲ-

ဓာတ်
မြို့နယ်-

VDP ရက်စွဲ-
ကျေးရွာအုပ်စု-

(၁) VDP စာရွက်စာတမ်းပြုစုမှုကို စစ်ဆေးပါ။ (OM အရ)

- မျက်နှာစုံ (အနု)
- ဗဟိုတာဝန်
- ကျေးရွာအခြေစိုက် Data
- PSA အကျဉ်းချုပ်နှင့် PRA လုပ်ငန်းစဉ်
- အမျိုးသား/အမျိုးသမီးအဖွဲ့များ၏ အပတ်အစုများ
- ကျေးရွာအဖွဲ့မှန်စုံစာ (ကျေးရွာအဖွဲ့အစည်း)
- အမျိုးသား/အမျိုးသမီးအဖွဲ့များသဘောတူထားသည့် နောင်ရေးအစီအစဉ်
ဦးစားရေးလုပ်ငန်းစဉ်များစာရင်း (အခြေခံအဆောက်အအုံအကောက်အခွန်၊
လူမှုရေးထိန်းသိမ်းမှု...)

နောက်ထပ်ထည့်ရမည့်-

- လူမှုရေးအကျဉ်းချုပ်မှု စာရွက်စာတမ်းအိတ်ပုံနှင့် PRA လုပ်ငန်းစဉ် (ဖြစ်နိုင်လျှင်)
ဓာတ်ပုံများ ပါရှိမည့် စည်းစိမ်ပိုင်ဆိုင်မှုအစည်း၊ Venn ပုံ...
- ကျေးရွာစီမံကိန်းရေးဆွဲရေးအရည်အသွေးစစ်ချက်
- ကျေးရွာ၏အချက်အလက် (PC 1 ပုံစံ)
- ကျေးရွာအဖွဲ့မှန်စုံစာ

(၂) လူမှုရေးအကျဉ်းချုပ်မှုအရည်အသွေးနှင့် VDP စစ်ဆေးပါ။

- VDP တွင်ပါဝင်သောဦးစေ့ (အမျိုးသား/အမျိုးသမီး)-
- လူမှုရေးအကျဉ်းချုပ်မှုအရည်အသွေးနှင့် VDP အတွက် ရက်စွဲပေါင်း-
- PRA ပစ္စည်းများ အသုံးပြုသည့် အခေအကွက်-
- ပါဝင်သောဦးစေ့နှင့် လုပ်ငန်းများ မှတ်တမ်းတင်ခြင်း (အရည်အသွေးမှတ်တမ်း
အဖွဲ့အိတ်ပုံ၊ တိုက်ရိုက်သဘောတူညီချက်နှင့် တစ်နိုင်လွယ်သော အဖွဲ့များ)
 - အကွန်ကောင်း
 - စောင်း
 - ညို
- လုပ်ငန်းများ မှတ်တမ်းတင်ခြင်းနှင့် အမျိုးသမီးအဖွဲ့အစည်းအဝေး၏ရုပ်စာ
အကျဉ်းချုပ်အစည်းအဝေးစာတမ်း
- ရှိ
- မရှိ
- စီမံကိန်းအခေအကွက် (အမျိုးသား/အမျိုးသမီးအဖွဲ့မှန်စုံစာအခေအကွက်)-
- PRAနှင့်သက်ဆိုင်သောအခြား စီမံကိန်းအခေအကွက်
(အမျိုးသား/အမျိုးသမီးအဖွဲ့မှန်စုံစာအခေအကွက်)-