

ပြည်ထောင်စုသမ္မတ မြန်မာနိုင်ငံတော်အစိုးရ  
စိုက်ပျိုးရေး၊ မွေးမြူရေးနှင့် ဆည်မြောင်းဝန်ကြီးဌာန  
ကျေးလက်ဒေသဖွံ့ဖြိုးတိုးတတ်ရေးဦးစီးဌာန  
ဗန်းမောက်မြို့နယ်



လူထုဗဟိုပြုစီမံကိန်း  
National Community Driven Development Project  
(NCDDP)



ကျေးရွာဖွံ့ဖြိုးရေးအစီအစဉ်  
Village Development Plan (VDP)

ပင်လှိုင်းကျေးရွာ၊ ကနန်းမူးသားအုပ်စု

မာတိကာ

၁။	မြို့နယ်မြေပုံ	၁
၂။	ကျေးရွာမြေပုံ(တည်နေရာ)	၁
၃။	အုပ်စုတွင်ပါဝင်သောကျေးရွာစာရင်း	၂
၄။	ကျေးရွာအခြေခံအချက်အလက်များ(ကျေးရွာသမိုင်းကြောင်း)	၃-၅
၅။	လူထုပူးပေါင်းပါဝင်သော လူမှုဆန်းစစ်ခြင်းနှင့် အကဲဖြတ်ခြင်း လုပ်ငန်းစဉ် (PRA)အကျဉ်းချုပ်ဇယား	၆-၁၈
၆။	ကျေးရွာဖွံ့ဖြိုးရေးအစီအစဉ်အတွက်အသုံးပြုခဲ့သော PRA tools များနှင့်တစ်ခုချင်းစီအတွက် သုံးသပ်ချက်များ	၆-၁၈
၇။	ကျေးရွာကော်မတီရွေးချယ်ခြင်းနှင့်ကျေးရွာဖွံ့ဖြိုးရေး အစီအစဉ်ဆောင်ရွက်မှုမှတ်တမ်းခါက်ပုံများ	၁၉-၂၁
၈။	ကျေးရွာအချက်အလက်(ပုံစံ - ၁)	၂၂-၂၆
၉။	စီမံကိန်းစက်ဝန်းအချိန်ဇယား(ပုံစံ - ၂)	၂၇-၃၀
၁၀။	ကျေးရွာဖွံ့ဖြိုးရေးဦးစားပေးအစီအစဉ်(ပုံစံ - ၃)	၃၁-၃၄
၁၁။	ကျေးရွာအုပ်စု စီမံကိန်းလုပ်ငန်းခွဲရွေးချယ်ခြင်း(ပုံစံ - ၄)	၃၅-၄၀
၁၂။	အစည်းအဝေးမှတ်တမ်းများ	၄၁-၄၈
၁၃။	ကဏ္ဍအလိုက်ဦးစားပေးဖွံ့ဖြိုးရေးလုပ်ငန်းစဉ်များ	၄၉-၅၀

# ဝန်းမောက်မြို့နယ်မြေပုံ

ကသာခရိုင် ၊ ဝန်းမောက်မြို့နယ်အတွင်း ရှိသည့် ကျေးရွာများ  
တည်နေရာပြခြေပုံ

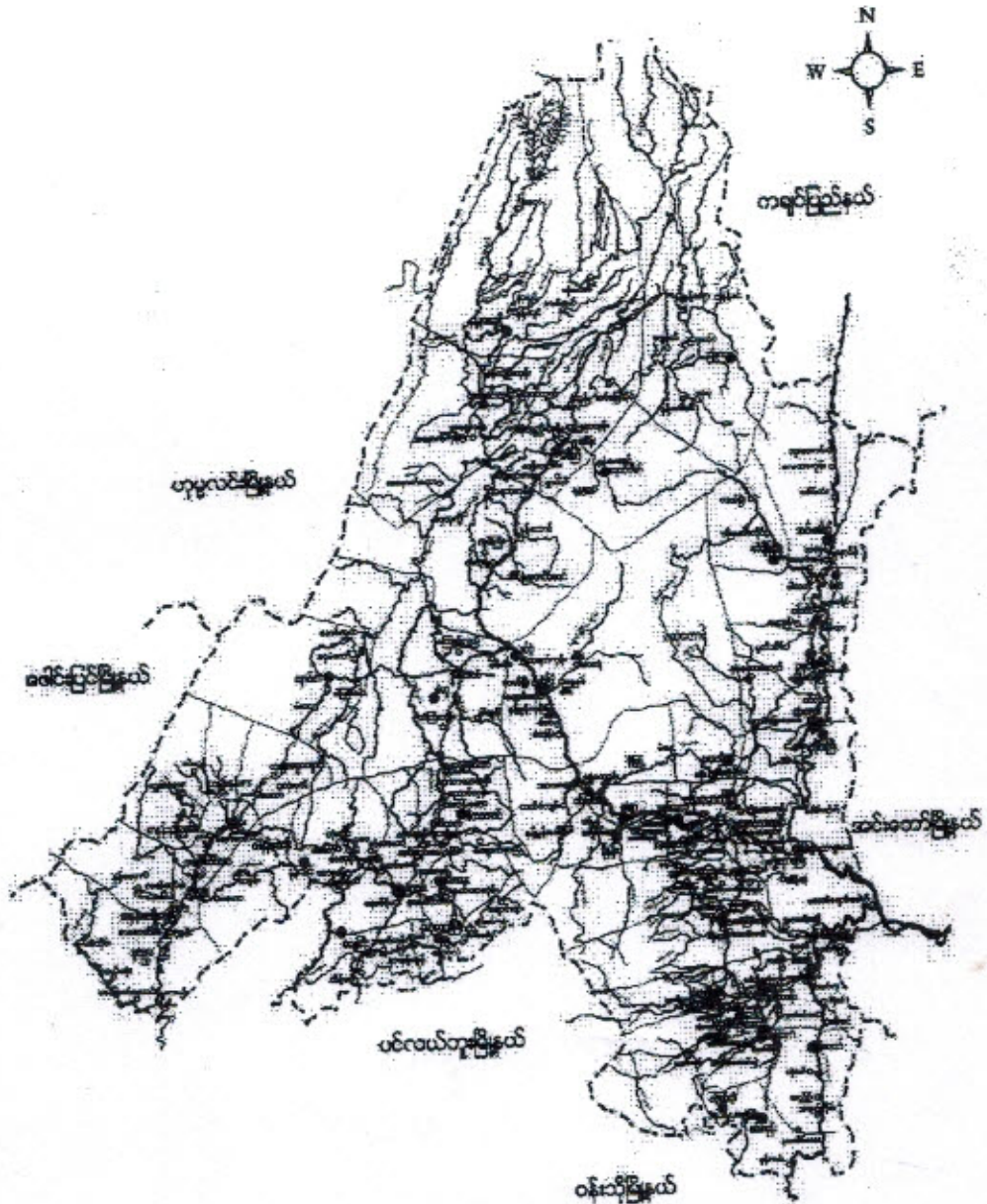

- ရည်ညွှန်းချက်**
- |                    |           |   |
|--------------------|-----------|---|
| မြို့နယ် နယ်နိမိတ် | — — — — — | ● ချမ်းလှူချိုးအုပ်စုများ               |
| ရောင်း/ရေပြင်      | — Y —     | ⊙ ချမ်းလှူချိုး၊ ခမောလှူချိုးရှိအုပ်စု  |
| ကား/လှည်းလမ်း      | — — — — — | ● ချမ်းလှူချိုး၊ ကချင်လှူချိုးရှိအုပ်စု |
| မြို့ကျေးရွာ       | ■ ■ ■     | ● ကချင်လှူချိုးအုပ်စု                   |
|                    |           | ⊙ ကချင်လှူချိုးအုပ်စုများ               |

ကျေးဇူးတင်စွာဖြင့် ပါဝင်သော ကျေးဇူးတင်မှုများကို ရေးပါ။

(၁) မိုးသားကျေးဇူး

(၂) ငါ့အဖေကျေးဇူး

(၃) ကဆုန်အခါကျေးဇူး

(၄) ပင်ပန်းစွာကျေးဇူး

(၅) မိုးရေကျေးဇူး

(၆) မေတ္တာစကားကျေးဇူး

(၇) ဝမ်းသာစွာကျေးဇူး

ကျေးဇူးတင်ပေးခြင်းအကျဉ်း

ပင်လျှင်ကျေးဇူးတင်ပေးသည် မင်းအောက်ဖျားမှ မိုင်း (၅၀) ကျော်  
အက္ခရာတွင် တည်ရှိပါသည်။ အိမ်ခြေ (၆၀) ကျော် ရှိပြီး ယျှင်းကျ  
(၃၆၀) ကျော် နေထိုင်ကြသည်။ ကျေးဇူးတင်ပေးခြင်းတွင် ကနန်းယူမျိုး  
များ နေထိုင်ကြပြီး ဗုဒ္ဓဘာသာကို ကိုးကွယ်ယုံကြည်ကြသည်။  
ပယ်ယာချိတ်မျိုး ရေးကို အဓိကထား၍ လုပ်ကိုင် စားသောက်  
ကြသည်။

ဤပုဂံခေတ် ယူကြီးများသည် ကနန်းအစစ် 'ပင်လျှင်'၊ မဟာ  
အစစ်အစစ် ကိုင်းစောကြီး ကို ဌာတည်ခဲ့ကြခြင်းကြောင့် 'ပင်လျှင်  
ယူစစ်စစ်' ခေါ်ကြသည်ဟု ဆိုပါသည်။ ကနန်းအစစ် အစစ်သည်  
'ပင်လျှင်' ဤ ဖြစ်ပြီး မဟာအစစ်အစစ်သည် 'ပင်လျှင်' ဤ  
ဖြစ်သည်။ ဤပုဂံခေတ်က ဤပင်လျှင်ကျေးဇူးတင်ပေးခြင်းကို  
ဖြစ်သည်ဟု ဆိုကြပါသည်။

ကျေးရွာတွင်းရှိ စုစုပေါင်းအိမ်ထောင်စုနှင့် လူဦးရေ

အိမ်ထောင်စု	ကျား	မ	စုစုပေါင်း
၆၁	၁၆၆	၁၉၅	၃၆၁

လူနည်းစု လူမျိုးစု အိမ်ထောင်စု

အိမ်ထောင်စု	ကျား	မ	စုစုပေါင်း

ထိခိုက်လွယ်အုပ်စု

ထိခိုက်လွယ်အိမ်ထောင်စု	အိမ်ထောင်စု	ကျား	မ	စုစုပေါင်း
သက်ကြီးရွယ်အို	၁၂	၃	၉	၁၂
အမျိုးသမီးဦးဆောင်	၂၈	၁၇၀	၉၅	၁၆၅
မသန်စွမ်း	၂	၁	၁	၂
မြေယာမဲ့	၉	၂၀	၂၅	၄၅

ကျေးရွာရှိအခြေခံ အဆောက်အအုံများ

ပညာရေး	ခြံစံပါ	ကျန်းမာရေး	ခြံစံပါ	ဘာသာရေး	ခြံစံပါ
အထက်တန်းကျောင်း		ဆေးရုံ		ဘုရားစေတီ	✓
အလယ်တန်းကျောင်း		ကျန်းမာရေးဌာန		ဘုန်းကြီးကျောင်း	✓
မူလတန်းကျောင်း	✓	ကျန်းမာရေးဌာနခွဲ		ဟိန္ဒူဘုရားကျောင်း	
မူကြိုကျောင်း	✓	ဆေးခန်း		ခရစ်ယန်ဘုရားကျောင်း	
အခြား		အခြား		ဗလီ	
မှတ်ချက်		မှတ်ချက်		မှတ်ချက်	

အဓိက စီးပွားရေးလုပ်ငန်းများ

စိုက်ပျိုးရေး	မွေးမြူရေး	အသေးစားစီးပွားရေး	အခြား
စပါး	အိ	ကုန်ရောင်း	
ပဲ	နွား	ကုန်ဝယ်	
	ဇွန်		
	ဝက်		

ကျေးရွာတွင်းအဓိက ပိုင်ဆိုင်မှုများ

ကျေးရွာပိုင်ဆိုင်မှုများ	စိုက်ပျိုးရေး	စားကျက်မြေ	သစ်တောမြေ	သဲကျောက်ရရှိမှု	ရေတွင်းရေကန်	စက်ရေကန်
အရေအတွက်	၁၂၄ ဧက	၅၁ ဧက	၆၀ ဧက	၁	၉	-
ကျေးရွာပိုင်ဆိုင်မှုများ	ကား	ထော်လာဂျီ	စပါးကြိတ်စက်	ချွေလှေ့စက်	ပဲခွဲစက်	ဈေးဆိုင်
အရေအတွက်	-	-	၇	-	-	၁

ကျေးရွာအတွင်း အခြားပိုင်ဆိုင်မှုများ

ကျေးရွာပိုင်ဆိုင်မှုများ	ရေတင်စက်	ထွန်	ထယ်	ကျွဲ	နွား
ရေအတွက်	၄	၅၇	၅၇	၄၉	၈၅
ကျေးရွာပိုင်ဆိုင်မှုများ	ဝက်	ဆိုင်ကယ်	ကျွမ်းကျင်လုပ်သား	လုပ်သား	လယ်ထွန်စက်
အရေအတွက်	၃၁	၂၂	၈	၃၀	၇

အခြားကျေးရွာရှိ အသုံးပြုနိုင်သော အရင်းအမြစ်၊အချက်အလက်များ

အရင်းအမြစ်	ဆေးခန်း	အလကအထက	ဈေး	ကျွမ်းကျင်လုပ်သား	လုပ်သား	မြေတူးစက်	လက်ကြိတ်စက်
အရေအတွက်	-	-	-	၈	၃၀	-	-

လူမှုရေးပြုပြင်ဆင်နွှဲရေးအဖွဲ့အစည်း၏အဖွဲ့အစည်း (ပင်လယ်ကမ်းခြေ)



အသုံးအနှုန်း:

- - ပြေလည်အိမ်
- - အသိုက်အတိုက်အိမ်
- - မပြေလည်အိမ်
- - နွမ်းပါးအိမ်
- - ဘုန်းကြီးကျောင်း
- - ဂရပ်
- - စာသင်ကျောင်း
- ▲ - စေတီ
- - ရေတွင်း
- - တံတား
- - ဝန်ထမ်းအိမ်
- - လယ်ကွက်
- - လမ်း
- - ကျောင်း

ပျံ့နှံ့ရေးပုံစံအတွက် အသုံးအနှုန်းများ (၂၉ x ၁၀ (၄၈) = (၇၇)



ပျူများပြုနှင့်အရင်းအမြစ်ပြုခြင်းသုံးသပ်ချက်

- အဓိက အသက်မွေးဝမ်းကျောင်းလုပ်ငန်းမှာ လယ်ယာလုပ်ငန်းဖြစ်ပြီး သစ်တော၊ ဈေးကွက်၊ စောစောင့်များကို မြှီဆိုပြီး အသက်မွေးဝမ်းကျောင်း ဝင်ကြသည်။
- ဘောက်သုံးရေ နာတွက် လက်တူး ရေတွင်းများမှ ရေကိုဆောက်သုံး ကြသည်။
- မိုးရာသီကာလတွင် ရွာတွင်းလမ်းများ၊ ရွာချင်းဆက်လမ်းများ မကောင်းပါ။ အကြောင်းရင်းမှာ ခြေသားလမ်း ဖြစ်နေပြီး၊ နှိုင်းမြောင်း၊ စောစောင့်များ၊ စောင့်ဆေးများ၊ ကြားတွင် လမ်းဖောက်ထားခြင်းတို့ကြောင့် ဖြစ်သည်။
- ကျေးရွာတွင် ဆေးပေးခန်း မရှိသဖြင့် ဖျားနာမှုများကို ဆေးပေးခန်း ရှိသော ကျေးရွာသို့ သွားရောက်ကုသကြရသည် မှာလည်း မလွယ်ကူပါ။
- ပညာရေးနာတွက် များပြား၊ များလတ်ကျောင်း၊ ဆိတ်တိုင်း၊ အလယ်တန်း၊ အထက်တန်း ပညာများကို ရွာနဲ့ အလွယ် ကွာလေးသော ကျေးရွာများသို့ သွားရောက် ပညာသင်ကြားကြရသည်။
- ချမ်းသာကြွယ်ဝသူများ၊ ဝေလည်သူများ၊ မဝေလည်သူများ၊ နှမ်းပါးသူများ အားလုံးသည် ကျေးရွာတွင်းတွင် ဝန်းကျင်နားထိုင်ကြသည်။
- ကုန်းပျိုးများ နေထိုင်ကြပြီး ဗုဒ္ဓဘာသာကို ကိုးကွယ်ယုံကြည်ကြသည်။

တိုးတက်ရန်လိုအပ်သော အချက်များ

- လမ်းပန်းဆက်သွယ်ရေး (လမ်း၊ တံတား)
- ကျန်းမာရေး နာဆိပ်စာတန်း (ဆေးပေးခန်း၊ ကျန်းမာရေးဝန်ထမ်း)
- ဆိုက်ပျိုးရုံး နှစ်ခုခန့်
- ဝေလေတိုးလုပ်ငန်းများ (ကြက်၊ ထက်၊ ကျွဲ၊ နွား မွေးမြူရေး)
- လက်မှု ပညာလုပ်ငန်းများ (ကောင်း၊ ဆောက်၊ ဖျားထုတ်၊ ရှိရာယန္တရား)

**၂၅၈၃ ယိုင်ဆိုင်မှုပြုစေသော (ပင်လျှင်ကျေးရွာ)**

စဉ်	အမျိုးအစား	သတ်မှတ်ချက်	ပိုင်ဆိုင်မှု အရေအတွက်	ရာခိုင် နှုန်း
၁။	မေပေညှိသော အုပ်စု	လယ် (၃)ဧက၊ ကျွဲ၊ နွား၊ ဝက်၊ ဆိုင်ကယ်၊ ဩဇာ၊ ပျဉ်ဆောင်မိမိ	၃၀	၄၉%
၂။	အသင်းအသင်း ဂြိုဟ်သောအုပ်စု	လယ် - ၂ဧက၊ ကျွဲ၊ နွား၊ ဩဇာ၊ ဝက်၊ သက်ကယ်မိုး၊ ထရိုက်ကန်မိမိ၊ ဆိုင်ကယ်	၁၉	၃၁%
၃။	မေပေညှိ သောအုပ်စု	ဩဇာ၊ ဝက်၊ ထရိုက်ကန်မိမိ၊ သက်ကယ် မိုး၊ လက်ကုတ်လက်စား၊	၇	၁၂%
၄။	နွမ်းပါးသော အုပ်စု	လက်ကုတ်လက်စား၊ ထရိုက်ကန် ကယ်မိုး၊ မိမိ၊ ဩဇာ	၅	၈%

ပူးပေါင်း ပါဝင် ဆွေးနွေးသူ = ကျား ( ၂၉ )၊ မ ( ၄၈ ) = ( ၇၇ )

**သုံးသပ်ချက်**

ကျေးရွာတွင် ဆင်းရဲနွမ်းပါးစွာ နိမ့်ဆောင်ခဲ့ (၅) နှစ်  
ရှိသည့် မေပေညှိသောအိမ် (၇) နိမ့် ရှိပြီး ပုံမှန်ဝင်ငွေ  
ရရှိမှု နည်းပါးခြင်းကြောင့် ဆင်းရဲနွမ်းပါးမှု များစွာ ရခြင်း  
ဖြစ်သည်။

ဆင်းရဲနွမ်းပါးရခြင်း အကြောင်းအရင်းများသည် အပူပိုက်  
ကျိပ် ရွားပါးခြင်း၊ ပုံမှန်ဝင်ငွေ မရှိခြင်း၊ အရင်းအမြစ်များ ကျိ  
နည်းစနစ် ကျခံအားနည်းမှု၊ မဝေတတ်ခြင်း၊ စိုက်ပျိုးရေးရွားပါး  
ခြင်း၊ မြို့နယ်စက်သွယ်သွားလာမှု ခက်ခဲမှု ရှိခြင်းတို့ဖြစ်သည်။  
လမ်းများ မောက်ပျက်ခြင်း၊ တံတား များ တည်ဆောက်ခြင်း၊  
များကြောင့် လုပ်ငန်းခွင်မရှိခြင်း ဝင်ငွေရယူမည့် ကျေးရွာတွင်  
ဆေးပေးစနစ်မရှိခြင်းကြောင့် ရေသောက်ရေးရာသို့ မသွားရပေမီ ကျိ  
ကျမူ နည်းပါးလာမည်။ ရေရရှိရေးလုပ်ငန်းများ ကြောင့် စောက်  
သုံးစေမှု များစွာရရှိ လာမည်။

ရာသီခွင်ဇယား: < Seasonal Calendar > ပင်ပျိုးကျေးရွာ

စဉ်	အကြောင်းအရာ	ဧပြီလ	မေလ	ဇွန်လ	ဇူလိုင်လ	ဇူလိုင်လ	ဇူလိုင်လ	ဇူလိုင်လ	ဇူလိုင်လ	ဇူလိုင်လ	ဇူလိုင်လ	ဇူလိုင်လ	ဇူလိုင်လ
၁။	မျက်ပျိုးကျ												
၂။	ရာသီဥတု												
၃။	ကျွန်းမာကျ												
၄။	အပုပ်အင်္ကျီ												
၅။	ရွာကြောင်းလှုပ်သား												
၆။	ဝေခွေရရှိမှု												
၇။	ပွဲတော်များ												

ပူးဆင်းပါဝင်အဖွဲ့ခွဲသူများ (၂၉ ၇၊ ၈၊ ၄၈ ၇၂ < ၇၇ )  
 သုံးသပ်ချက်  
 ခမားကို ကစားသိမ်းနှင့်အဖြစ် မျက်ပျိုးကြွင်း၊ စားဝတ်ရေးစားနပ်ရိက္ခာ၊ အဆင်မပြေဆက်လက်ပေး ပို့လှူမှု နည်းပါးခြင်း ပုံမှန်ဝေခွေရရှိသောလုပ်ငန်း မဟုတ်သဖြင့် ဆင်းရဲနွမ်းပါးသောအုပ်စုများတွင် ရှေးရေသန့်၊  
 ရွာရာသီတွင် လမ်းစဉ်ဆက်သွယ်ရေး၊ ကောင်းမွန်ဆက်လက်ပေးပို့မှု၊ ရာသီတွင် လမ်းခရီးအကူအညီခံရမှု ရာသီမရွေးသွားလာနိုင်သော လမ်းများဖြင့်ရရှိ ဖို့ကပ်နေပါသည်။  
 ရာသီဥတုအကြောင်းအရာကလေးတွင် ကျန်းမာရေးဝေသာနာများကို ပိုမိုဆောင်ရွက်ပေးရပါမည်။ အပုပ်အင်္ကျီအဖွဲ့အားလည်းကောင်း၊ ခြင်းကြောင့် တစ်ရပ်တစ်ကျေးသို့ သွားရောက်ဖွဲ့စည်းပေးခြင်းအား အပုပ်အင်္ကျီကို ကြိုတင်ပြင်ဆင်ပေးခြင်းဖြင့် သတ္တိတော်စက်ခြင်းအား တစ်နိုင်တစ်ပိုင် ဆောင်ရွက်ခွင့်ရရှိ ရာပါက ဝေခွေပို့မှု ရရှိလာနိုင်ပါသည်။  
 ရာသီလအလိုက် သဘာဝပတ်ဝန်းကျင်ကို ပျော်ရွှင်စွာကျင်းပပေးဖို့ကြပါသည်။

ကျား - မိန်းမကလေး

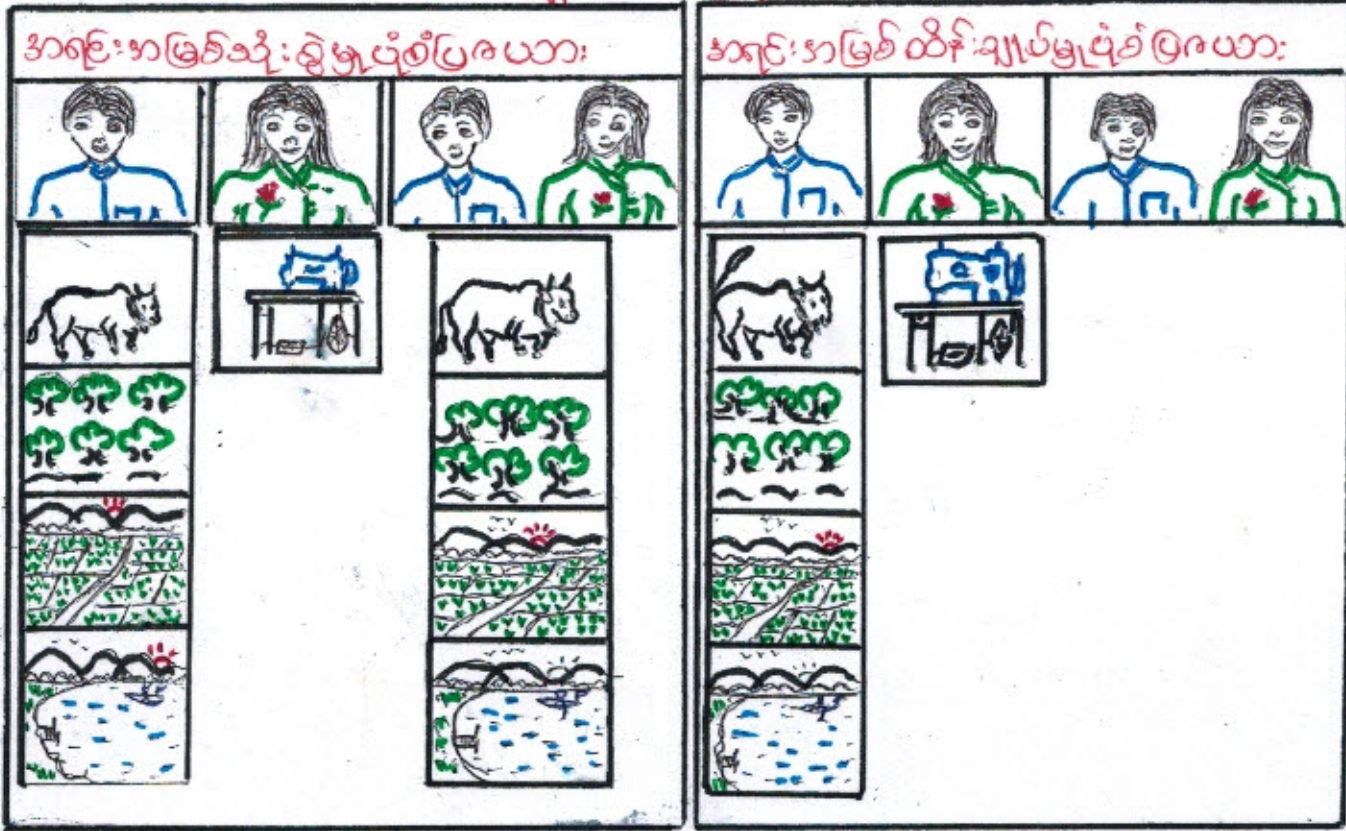

မူးဆီငါးပါဝင်အွေးခွေးသူ = ကျား (၂၉) > ( ၄၈ ) = ( ၇၇ )

သုံးသပ်ချက်

- လယ်ယာ၊ ကျွဲ၊ နွား၊ သစ်တော၊ အျားများကို အမျိုးသားနှင့်အမျိုးသမီးတို့ သည် ၎င်းတို့၏ အဖွဲ့အစည်းကို သုံးစွဲမှု တူညီကြသော်လည်း ၎င်းတို့၏ အဖွဲ့အစည်းကို အမျိုးသားများကသာ ထိန်းချုပ်ထားသည်ကိုတွေ့ရသည်။
- အပင်ချုပ်စက်ကို အမျိုးသမီးများ အသုံးပြုကြပြီး ၎င်းတို့၏အဖွဲ့အစည်းအမျိုးသမီးများကသာ ထိန်းချုပ်ထားသည်။
- အမျိုးသမီးများက အမျိုးသားများနှင့်တူ အဖွဲ့အစည်းအဖွဲ့အစည်းအဖွဲ့အစည်း၊ ထိန်းချုပ်ခွင့်၊ သုံးစွဲမှုချုပ်စွဲမှုများ ရရှိရန် အမျိုးသားများက အခွင့်အရေးများပေး ဖြစ် ကျေညီပေး ရန်လိုအပ်ပါသည်။

ပင်ကျွန်းအိမ်သုံးသပ်ခြင်း ( ပင်လှိုင်းကျော့ရွာ )

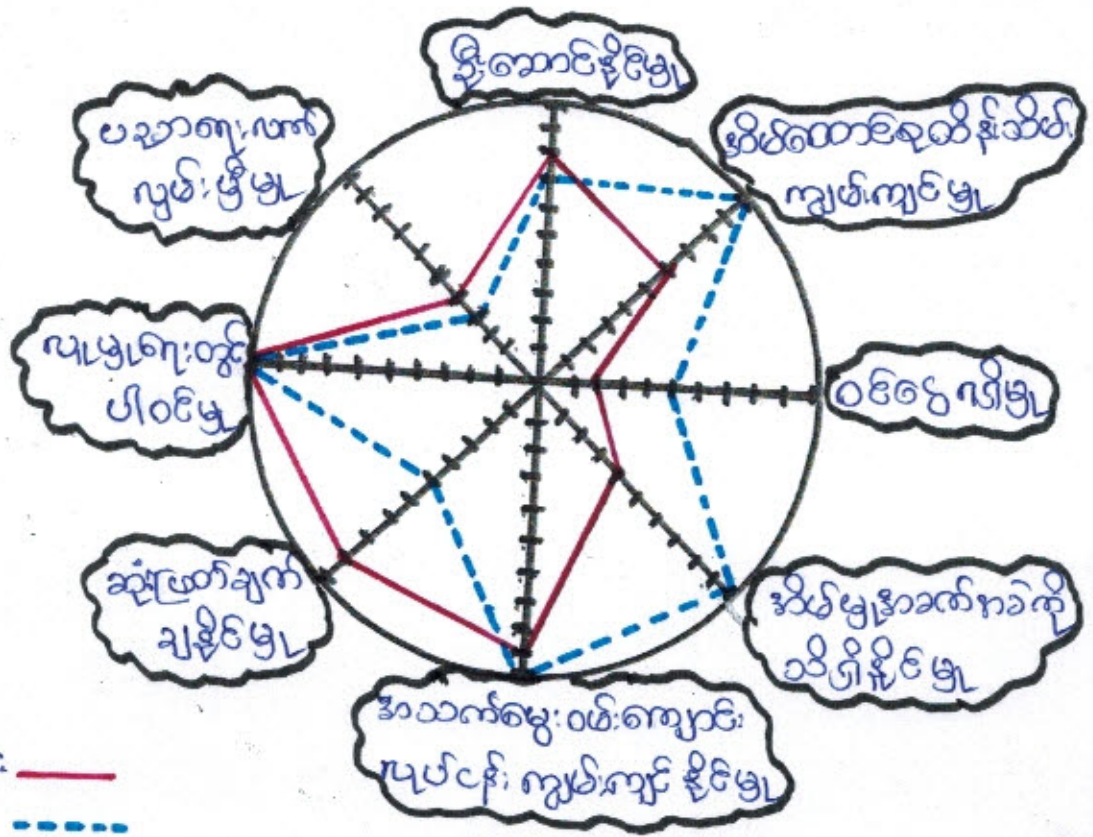

ပျားပေါင်းပါဝင်ဆွေးနွေးသူ = ကျား ( ၂၉ ) ၊ မ ( ၄၈ ) = ( ၇၇ )  
 သုံးသပ်ချက်။

အမျိုးသမီးများ၏ ဦးဆောင်ခွင့်၊ ဆုံးဖြတ်ပိုင်ခွင့်များ အားနည်းနေပါသည်။ အမျိုးသမီးများသည် အိမ်ထောင်ရေးများကို လုပ်ကိုင်နေကြပြီး မတော်ရဲ့၊ မဆိုးရဲ့၊ မကောင်းရဲ့ ပါဝင်ခွင့်များ ဆုံးရှုံးနေရပါသည်။ အမျိုးသမီး သီးသန့်ပညာပေး၊ စောင့်ရှောက်မှုများဖြင့်လုပ်ပေးခြင်း ၊ လုပ်ပိုင်ခွင့်နှင့် လုပ်အားခ တန်းတူပေးခြင်း ၊ ဖွံ့ဖြိုးရေး လုပ်ငန်းဆောင်ရွက်ရာတွင် အမျိုးသမီးများ အားနေရာပေး၍ လက်တွဲအောင်မြင်ရေးအားဖြင့် ကူညီပေးပါမည်။



၁၀.၃. ၂၀၁၆

ပြဿနာသစ်ပင်

( ပင်ပျိုးစေ့ကျေးရွာ )

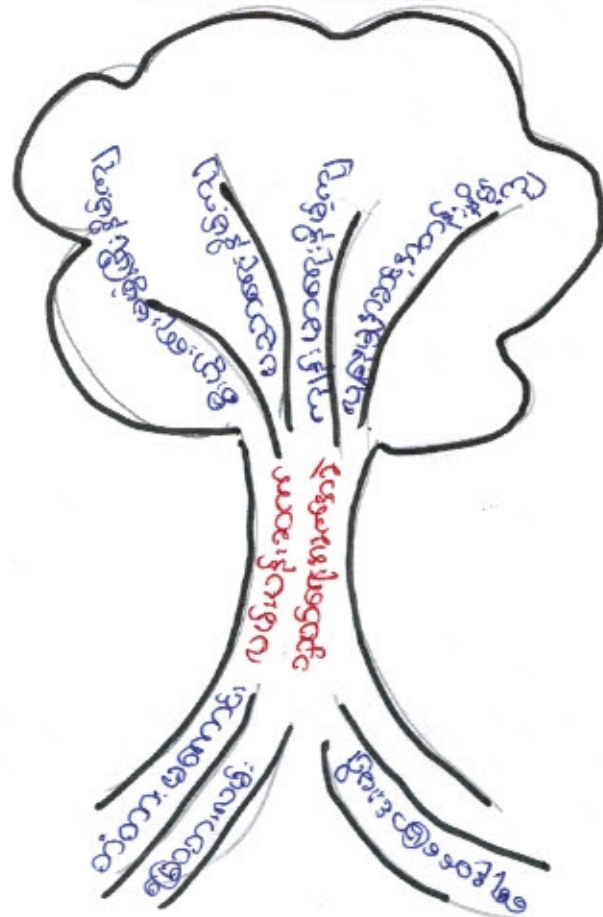

ကျေး

ပူးပေါင်း ပါဝင်သူ - ၃၃

ပန်းပွားပင်ပျိုးစေ့ကျေးရွာ

အကြောင်းအရာ

- ၁။ တံတားမကောင်းခြင်း
- ၂။ မြေသားပစ်ခြင်း
- ၃။ ရေပျော်ခြင်းမရှိခြင်း

အကျိုးအမြတ်

- ၁။ စီးပွားရေးဖွံ့ဖြိုးနိုင်ကျ
- ၂။ ပညာရေးနိုင်ကျ
- ၃။ ကျန်းမာရေးနိုင်ကျ
- ၄။ ယူနိုက်တက်အိတ်စီနိုင်ကျ

အခြေခံအုတ်မြစ်

- ၁။ တံတားများ ပြုပြင်ရေးခြင်း၊ တည်ဆောက်ရေးခြင်း
- ၂။ ပစ်ခတ်ရေးများ ပြုပြင်ရေးခြင်း၊ ရေပျော်ခြင်း၊ ရေပျော်ခြင်း

၁၀.၃.၂၀၁၆

ပြည်နယ်အဖွဲ့ဝင်များ (ပေးပို့ရန်၊ ကျေးဇူး)

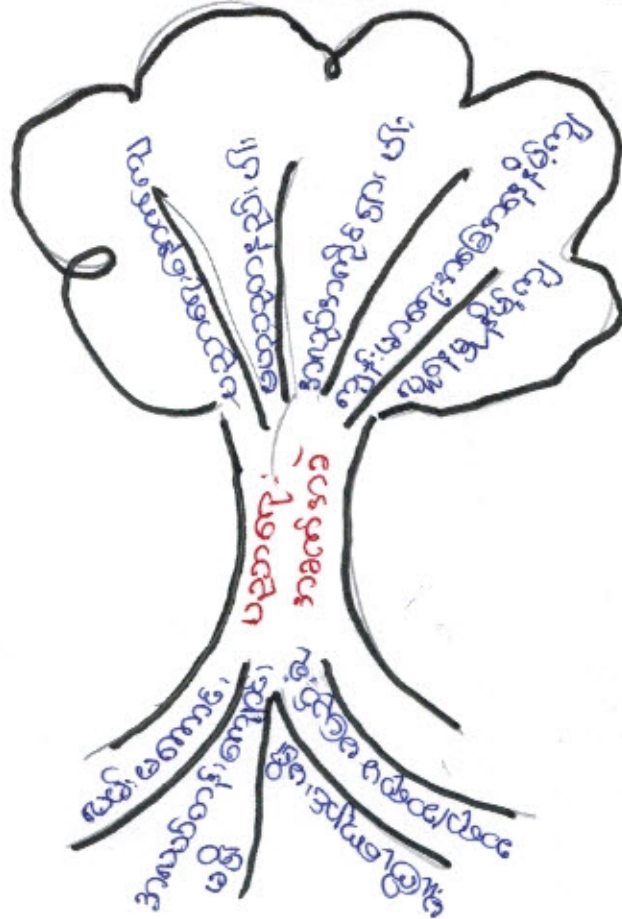

ပါဝင်ဆွေးနွေးသူ - ၃၈

ပညာရေးအခက်အခဲ

အခြေအခင်းအရင်း

- ၁။ လမ်းမကောင်းခြင်း
- ၂။ အလယ်တန်းကျောင်းမရှိခြင်း
- ၃။ မူကြိုကျောင်းမရှိခြင်း
- ၄။ ဆရာ/ဆရာမ မပြည့်စုံခြင်း

အကျိုးဆက်

- ၁။ ပညာရေးရောက်ကျ
- ၂။ ဗဟုသုတနည်းပါး
- ၃။ အနည်းအကျဉ်းရှားပါး
- ၄။ ကျန်းမာရေးအခြေအနေနိမ့်ကျ
- ၅။ ယူနိုက်တက်ကမ္ဘာ့အဖွဲ့ဝင်

ဖြေရှင်းနည်းလမ်း

- ၁။ လမ်းများ၊ မြေပေါင်း၊ မူကြိုကျောင်း၊ အခန်းကွဲများ
- ၂။ ဆရာ/ဆရာမ လုံလောက်မှု ရှိစေရန် သက်ဆိုင်ရာ ဌာနသို့ အကူအညီတောင်းခံပေးခြင်း



၄။ လူထုပူပေါင်းပါဝင်သော လူမှုဆန်းစစ်ခြင်းနှင့် အကဲဖြတ်ခြင်းလုပ်ငန်းစဉ်

(PSA/PRA) အကျဉ်းချုပ်

စဉ်	အကြောင်းအရာ	ရက်စွဲ	ဦးတည်အုပ်စု	တက်ရောက်သူ			အဓိက ဆွေးနွေးချက်များ
				ကျား	မ	ပေါင်း	
၀	ကျေးရွာလူမှုရေးပြနှင့် သယ်ဇာတပြမြေပုံ (social map/ Resource map)	၂၀.၁.၂၀၁၇	ပြေလည်သော အုပ်စု အလယ်အလတ် အုပ်စု မပြေလည်သော အုပ်စု	၂၉	၄၈	၇၇	အိမ်များ၊ အခြေခံအဆောက်အအုံများ၊ လမ်းပန်းဆက်သွယ်ရေးလယ်ယာမြေများ၊ မြစ်ချောင်းများနှင့် တောတောင်များ
၂	လူမှုစီးပွားအဆင့်သတ်မှတ်ခြင်း (Wealth Ranking)	၂၀.၁.၂၀၁၇	ပြေလည်သော အုပ်စု အလယ်အလတ် အုပ်စု မပြေလည်သော အုပ်စု	၂၉	၄၈	၇၇	ကျေးရွာလူမှုစီးပွား၊ အုပ်စုများ၊ ခွဲခြားသတ်မှတ်နိုင်ရေးအတွက်အခြေခံဝန်ဆောင်မှုများ၊ သတ်မှတ်ခြင်း၊ ကျေးရွာသားများနှင့်အများသဘောတူသတ်မှတ်ခြင်း
၃	ရာသီခွင်ပြပြက္ခဒိန် (seasonal calendar)	၂၀.၁.၂၀၁၇	ပြေလည်သော အုပ်စု အလယ်အလတ် အုပ်စု မပြေလည်သော အုပ်စု	၂၉	၄၈	၇၇	ရာသီဥတု၊ စိုက်ပျိုးသီးနှံများ၊ ဝင်ငွေ၊ ရွှေ့ပြောင်းအလုပ်အကိုင်၊ သဘာဝဘေး၊ မွေးမြူရေးလုပ်ငန်းများနှင့် ပွဲတော်များ
၄	ပင့်ကူအိမ်ကွန်ယက် (Spider Web)	၂၀.၁.၂၀၁၇	ပြေလည်သော အုပ်စု အလယ်အလတ် အုပ်စု မပြေလည်သော အုပ်စု	၂၉	၄၈	၇၇	အမျိုးသားနှင့်အမျိုးသမီးများ တန်းတူအခွင့်အရေးရရှိမှုနှင့်မရရှိသည့်အကြောင်းအရင်းများ
၅	ကျား/မကဏ္ဍသုံးသပ်ခြင်း	၂၀.၁.၂၀၁၇	ပြေလည်သော အုပ်စု အလယ်အလတ် အုပ်စု မပြေလည်သော အုပ်စု	၂၉	၄၈	၇၇	အမျိုးသား/သမီး တို့၏ အရင်းအမြစ်အပေါ်မည်သူ ကပို၍ အသုံးပြုနေကြသည်ကို ဖော်ထုတ်ခြင်း။

၆	အဖွဲ့အစည်း ချိတ်ဆက် မှု (Venn Diagram)	၂၁.၁.၂၀၁၇	ပြေလည်သော အုပ်စု အလယ်အလတ်အ ုပ်စု မပြေလည်သော အုပ်စု	၂၉	၄၈	၇၇	ကျေးရွာတွင်းရှိအဖွဲ့အစည်း များမည်သို့သောလုပ်ငန်း များအတွက်မည်သည့်အဖွဲ့ များချိတ်ဆက်လုပ်ကိုင်မှု
၇	ပြဿနာ သစ်ပင် (problem Tree)	-	အမျိုးသားအုပ်စု	-	-	-	ဆွေးနွေးထားသောအခြေခံ အဆောက်အဦးများစိုက်ပျိုး ရေး၊ အသက်မွေးဝမ်းကျောင်း လုပ်ငန်းများနှင့် လမ်းပန်းဆက်သွယ်ရေး
၈	ပြဿနာ သစ်ပင် (problem Tree)	-	အမျိုးသမီးအုပ်စု	-	-	-	ဆွေးနွေးထားသောအခြေခံ အဆောက်အဦးများနှင့် အသက်မွေးဝမ်းကျောင်းလု ပ်ငန်းများပညာရေး၊ စိုက်ပျိုးရေး၊ ကျန်းမာရေးနှင့် လမ်းပန်းဆက်သွယ်ရေး
၉	ကျေးရွာ၏ (၅)နှစ်စာဦး စား ပေးအစီအ စဉ်ပြဇယား (Matric Ranking)	၂၁.၁.၂၀၁၇	ပြေလည်သော အုပ်စု အလယ်အလတ် အုပ်စု မပြေလည်သော အုပ်စု	၂၉	၄၈	၇၇	အကျိုးပြုပြီးချေအကျိုးခံစား ခွင့်နှင့်အဓိကလိုအပ်ချက် များပေါ်မူတည်ဆုံးဖြတ် သည်။

၁၃။ အစည်းအဝေးမှတ်တမ်းများ

(က)-၁။ အမျိုးသမီးကဏ္ဍအစည်းအဝေးမှတ်တမ်းနှင့် စစ်ဆေးရမည့်အချက်များ

၁။ အမျိုးသမီးကဏ္ဍ အစည်းအဝေးမှတ်တမ်း

စီမံကိန်းပထမနှစ်အတွက်ကျေးရွာမိတ်ဆက်အစည်းအဝေးပြုလုပ်ရန်ဖိတ်ကြားရာတွင်အမျိုးသမီးများအချိုးညီစွာပါဝင်ရန်ကျေးရွာတာဝန်ရှိသူများနှင့်အုပ်ချုပ်ရေးမှူးထံသို့ပြောကြားခဲ့ပါသည်။အစည်းအဝေးတိုင်းတွင်အမျိုးသမီးများပြောကြားလိုသောအချက်များကိုလွတ်လပ်ပွင့်လင်းစွာပြောကြားနိုင်ကြောင်းကိုလည်းအသိပေးထားပါသည်။ကျေးရွာအုပ်စုအဆင့်တွင်နှစ်စဉ်ပြုလုပ်သောလုပ်ငန်းများတွင်အမျိုးသမီးများတင်ပြတောင်းဆိုသောလုပ်ငန်းတစ်ခုပါဝင်မည်ဖြစ်ကြောင်းကိုလည်းပြောကြားခဲ့ပါသည်။လုပ်ငန်းခွဲများအကောင်အထည်ဖော်ဆောင်ရွက်သောလုပ်ငန်းဖြစ်ပါကတူညီသောလုပ်ငန်းအတွက်တူညီသောလုပ်ခလစာများရှိမည်ကိုလည်းပြောကြားခဲ့ပါသည်။စီမံကိန်းတွင်အမျိုးသမီး/သားခွဲခြားမှုများမရှိစေရန်ရည်ရွယ်ထားသည်ကိုလည်းပြောကြားမှုပြုလုပ်ခဲ့သည်။အမျိုးသမီးများ၏ဦးဆောင်နိုင်မှုနှင့်စီမံခန့်ခွဲမှုစွမ်းရည်များတိုးတက်လာစေရန်အတွက်ကော်မတီများထဲတွင်အမျိုးသမီးများ(၅၀%)ပါဝင်ရမည်ဖြစ်သည်။ဆပ်ကော်မတီတစ်ခုတိုင်းတွင်လည်းအနည်းဆုံးအမျိုးသမီးတစ်ဦးပါဝင်ရမည်ဖြစ်ပါသည်။ကော်မတီဝင်အမျိုးသမီးများသည် တင်ပြဆွေးနွေးမှုများပြုလုပ်ခြင်းဆုံးဖြတ်ချက်ချခြင်းများပြုလုပ်ရမည်ဖြစ်ပါသည်။အမျိုးသားများမှလည်းကူညီပံ့ပိုးပေးရမည်ဖြစ်ပါသည်။ဒုတိယအကြိမ်အစည်းအဝေးများတွင်အမျိုးသမီးများသည်လိုအပ်ချက်အခက်အခဲများကိုလွတ်လပ်စွာဆွေးနွေးနိုင်ရန်အမျိုးသမီးသီးသန့်အုပ်စုများဖွဲ့ပြီးအခက်အခဲများဖော်ထုတ်ခြင်းကိုလည်းလုပ်ကိုင်ခဲ့ပါသည်။

၂။ ကျေးရွာမိတ်ဆက်အစည်းအဝေးတွင် အမျိုးသမီးကဏ္ဍအတွက် စောင့်ကြည့်စစ်ဆေးရမည့်အချက်များ

ကျေးရွာ/ကျေးရွာအုပ်စုအမည်- ၁၆၅၆ ကျေးရွာ၊ ၈၄၄၊ ယူ သား၊ ကျေးရွာအုပ်စု

စဉ်	အကြောင်းအရာ	တွေ့ရှိချက်		မှတ်ချက်
		✓	X	
၁။	အစည်းအဝေးတက်ရောက်လူသူများအား ကျား၊မ ရေးရာအခြေခံသဘောတရားများကို ရှင်းလင်းဆွေးနွေးခဲ့ပါသလား။	✓		
၂။	စီမံကိန်းပါဝင်သော ကျား၊မရေးရာ အကောင်အထည်ဖော်ရေး လိုအပ်ချက်(၅)ချက်ကို ရှင်းလင်းပြခဲ့ပါသလား။	✓		
၃။	အစည်းအဝေးခေါ်ယူရာတွင် အမျိုးသား/သမီးများ အချိုးညီစွာတက်ရောက်နိုင်ရေးအတွက်အသိပေးတိုက်တွန်း စည်းရုံးခဲ့တာမျိုးရှိခဲ့ပါသလား။	✓		
၄။	အမျိုးသမီးများ၏ စကားသံများပြောဆိုနိုင်ခွင့်များ ပိုမိုထွက်ပေါ်လာအောင် ဖန်တီးပေးခဲ့ပါသလား။	✓		
၅။	ဆပ်ကော်မတီဖွဲ့ များ ဖွဲ့စည်းရာတွင်အမျိုးသမီးများနှင့် ပါဝင်ဖွဲ့စည်းရေးပူးပေါင်းပါဝင်ရေး ဦးဆောင်နိုင်ရေးအတွက် တွန်းအားပေးကူညီဆောက်ရွက်ခဲ့ပါသလား။	✓		
၆။	အစည်းအဝေးကို အမျိုးသား/သမီးများ အလွယ်တကူပါဝင်တက်ရောက်နိုင်သော အချိန်နှင့် နေရာများကိုရွေးချယ်ခြင်း၊ ထည့်သွင်းစဉ်းစားဆောက်ရွက်ခြင်းများတို့ကို လုပ်ဆောင်ခဲ့ပါသလား။	✓		
၇။	လူနည်းစု၊ဆင်းရဲနွမ်းပါး၊ထိခိုက်လွယ်သောအုပ်စုများကို အစည်းအဝေးမစတင်မီ အချိန်များ က ဂျာဗွေဖော်ထုတ်ခဲ့တာမျိုးများ ရှိပါသလား။	✓		

၈။	လူနည်းစု/ဆင်းရဲ/နွမ်းပါး/ထိခိုက်လွယ်သော အမျိုးသား/သမီးများထဲမှ အချို့ကို အစည်းအဝေးတက်ရောက်နိုင်အောင် ဖိတ်ကြား ဆောင်ရွက်မှုမျိုး ရှိခဲ့ပါသလား။	✓		
၉။	လူနည်းစု/ဆင်းရဲ/နွမ်းပါး/ထိခိုက်လွယ်သော အမျိုးသား/အမျိုးသမီးများနှင့် ကြုံတွေ့ နေရ သော အခက်အခဲများကို သင်ဆွေးနွေး မေးမြန်းခဲ့တာမျိုး ရှိပါသလား။	✓		
၁၀။	အမျိုးသမီးများ ပြောဆိုတင်ပြနိုင်အောင် အချိန်ပေးရန် ကြိုတင်စီစဉ်ဆောင်ရွက်မှု မျိုး ဆောင်ရွက်ခဲ့တာများ ရှိပါသလား။	✓		
၁၁။	စီမံကိန်းလုပ်ငန်းခွဲများရှာဖွေဖော်ထုတ်ရာတွင် အမျိုးသား/သမီးများ သီးခြားဆွေးနွေး ဖော်ထုတ်ဆောင်ရွက်ခဲ့တာမျိုး ရှိပါသလား။	✓		
၁၂။	ကျေးရွာစီမံကိန်း အထောက်အကူပြုကော်မတီဖွဲ့ စည်းရာတွင် အမျိုးသမီး၊ အမျိုးသား အချိုးညီမျှစွာ (၅၀:၅၀) ဖွဲ့ စည်းနိုင်ခဲ့ပါသလား။ မဖွဲ့ စည်းနိုင်ခဲ့ပါက မှတ်ချက်တွင် ရှင်းလင်းပါ။	✓		
၁၃။	ဆပ်ကော်မတီများတွင် အနည်းဆုံး အမျိုးသမီးအဖွဲ့ဝင် တစ်ဦးနှုန်းဖြင့် ပါဝင်ဖွဲ့ စည်းနိုင်ခဲ့ပါသလား။ မဖွဲ့ စည်းနိုင်ခဲ့ပါက မှတ်ချက်တွင် ရှင်းလင်းပါ။	✓		
၁၄။	ကျေးရွာ/ကျေးရွာအုပ်စု ဖွံ့ဖြိုးရေးစီမံချက် များတွင် အမျိုးသမီးများ ရွေးချယ်ဆုံးသည့် လုပ်ငန်းစီမံချက် အနည်းဆုံးတစ်ခုပါဝင်နိုင်ရေးအတွက် စည်းရုံးဆွေးနွေးမှုများ ပြုလုပ်ဆောင်ရွက်ခဲ့ပါသလား။	✓		
၁၅။	တက်ရောက်လာသူများအား အမျိုးသမီးများ၏ လိုအပ်ချက်များကို ဖြည့်ဆည်းပေးနိုင်ရန် အမျိုးသမီးရွေးချယ် လိုက်သောဦးစားပေးရွေး ချယ်မှုများ ကိုထောက်ပံ့ပေးသွားမည်ဖြစ်ကြောင်း အသိပေးပြောကြားခဲ့ပါသလား။	✓		
၁၆။	ရွေးချယ်လိုက်သော စီမံကိန်းလုပ်ငန်းခွဲများသည် ဒေသတွင်းမှာရှိသော လူနည်းစု/ဆင်းရဲ/ နွမ်းပါး/ထိခိုက်လွယ် အုပ်စုများအပေါ် မည်သို့အကျိုးပြုနိုင်မည်ဖြစ်ကြောင်း ရှင်းလင်း ပြောကြားခြင်းမှတ်တမ်းတင်ခြင်းများတို့ကို ဆောင်ရွက်ခဲ့ပါသလား။	✓		
၁၇။	ကျေးရွာအုပ်စုအဆင့် အစည်းအဝေးပြုလုပ်ရာတွင် အုပ်စု စီ/ထောက် ကော်မတီဝင်များကို ကျား၊မရေးရာလိုအပ်ချက်များ အကြောင်းကိုရှင်းလင်းပြောကြားခဲ့ပါသလား။	✓		
၁၈။	ကျေးရွာအုပ်စုအဆင့် အစည်းအဝေးပြုလုပ်ရာတွင် အုပ်စု စီ/ထောက် ကော်မတီဝင်များ အားလုံး တက်ရောက်နိုင်မှု ရှိ/မရှိ စစ်ဆေးခဲ့ပါသလား။ မတက်ရောက်နိုင်ခဲ့ပါက မှတ်ချက်တွင် ရှင်းလင်းပါ။	✓		

ကျေးရွာစီမံကိန်းအထောက်အကူပြုကော်မတီ

(၁) ကျေးရွာစီမံကိန်းအထောက်အကူပြုကော်မတီ

- ကျား - ဦးကျော်ဆင် (၃၀၀၀၀)
- မ - ဒေါ်ဝင်းကြည် (၃၀၀၀၀)

(၂) ဝယ်ယူရေးဆပ်ကော်မတီ

- ကျား - ဦးဝင်းထွန်း (၃၀၀၀၀)
- ကျား - ဦးမောင်ဦး ( မြဝတေးထိန်း )
- မ - ဒေါ်ချောတင် ( အဖွဲ့ဝင် )

(၃) စောင့်ကြည့်ကြီးကြပ်ရေးဆပ်ကော်မတီ

- ကျား - ဦးကျော်ဦး (၃၀၀၀၀)
- ကျား - ဦးအောင်ဦး ( အဖွဲ့ဝင် )
- မ - ဒေါ်အေးဖြူ ( အဖွဲ့ဝင် )

(၄) နည်းပတ်ထိန်းသိမ်းရေးဆပ်ကော်မတီ

- ကျား - ဦးမောင်ကံ (၃၀၀၀၀)
- ကျား - ဦးမင်းအောင် ( အဖွဲ့ဝင် )
- မ - ဒေါ်မစန်း ( အဖွဲ့ဝင် )

(၅) ဆေးနှင့်အခြေခံဆိုင်ကြေးရုံးတာဝန်ခံ

- ကျား - ဦးရွှေအိုး
- မ - ဒေါ်စိန်စွေ

(၆) ကျေးရွာစေတနာ့ဝန်ထမ်း

- ကျား - ဦးစိုးစော်
- မ - ဒေါ်ဖြူစိန်

(၇) အလှူကုသရေးစာရေး

- ကျား - ဦးအောင်ကျော်စော

ကျေးဇူးစိမ်းကိန်းအထောက်အကူပြုကော်မတီ

- ဦးကျော်စွမ်း = ကျေးဇူးစိမ်းကိန်းအထောက်အကူပြုကော်မတီဥက္ကဋ္ဌ
- ဒေါ်ဝင်းကြည် = ကျေးဇူးစိမ်းကိန်းအထောက်အကူပြုကော်မတီဥက္ကဋ္ဌ
- ဦးဝင်းထွန်း = ဝယ်ယူရေးဆပ်ကော်မတီဥက္ကဋ္ဌ
- ဦးမောင်ညို = ဝယ်ယူရေးဆပ်ကော်မတီ မျက်နှာစာထိန်း
- ဒေါ်ချောတင် = ဝယ်ယူရေးဆပ်ကော်မတီ အဖွဲ့ဝင်
- ဒေါ်အေးမြိုင် = အာဇီဇာညိုကြီးကြပ်ရေးဆပ်ကော်မတီဥက္ကဋ္ဌ
- ဦးကျော်ဦး = အာဇီဇာညိုကြီးကြပ်ရေးဆပ်ကော်မတီအဖွဲ့ဝင်
- ဒေါ်ခိန်ဆွေ = အာဇီဇာညိုကြီးကြပ်ရေးဆပ်ကော်မတီ အဖွဲ့ဝင်
- ဒေါ်မာစန်း = လည်ပတ်ထိန်းသိမ်းရေးဆပ်ကော်မတီဥက္ကဋ္ဌ
- ဦးမောင်ဆန်း = လည်ပတ်ထိန်းသိမ်းရေးဆပ်ကော်မတီ အဖွဲ့ဝင်
- ဒေါ်လှညို = လည်ပတ်ထိန်းသိမ်းရေးဆပ်ကော်မတီ အဖွဲ့ဝင်
- ဦးဣဒိုး = ဝေဖန်အကြံပြုတိုင်ကြားရေးဌာနခွဲ
- ဒေါ်ခိန်စွေ = ဝေဖန်အကြံပြုတိုင်ကြားရေးဌာနခွဲ
- ဦးဖိုးကော် = ကျေးဇူးစောတော့ဝန်ထမ်း
- ဒေါ်မခင် = ကျေးဇူးစောတော့ဝန်ထမ်း
- ဦးစောဝေကျော်စော = ဘဏ္ဍရေးဌာန

ကျေးရွာကော်မတီများ ရွေးချယ်ခြင်းနှင့် ကျေးရွာဖွံ့ဖြိုးရေးအစီအစဉ် မှတ်တမ်းပုံများ

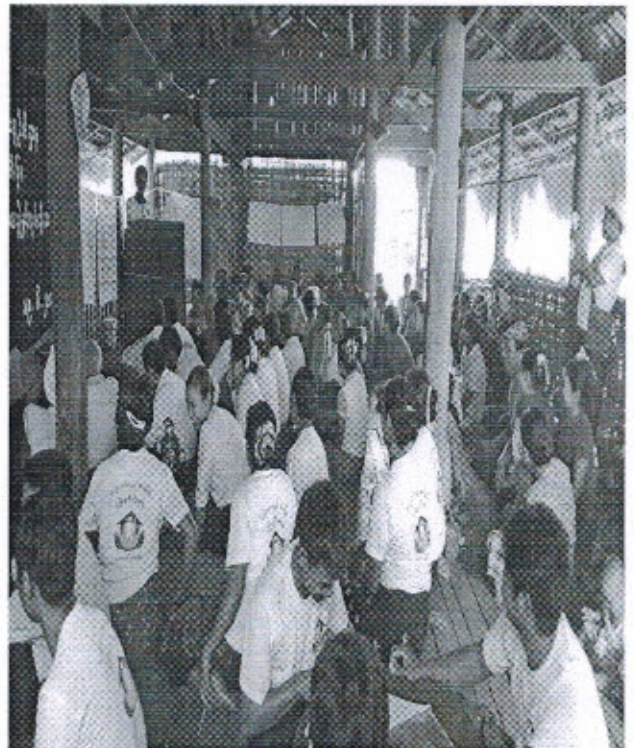
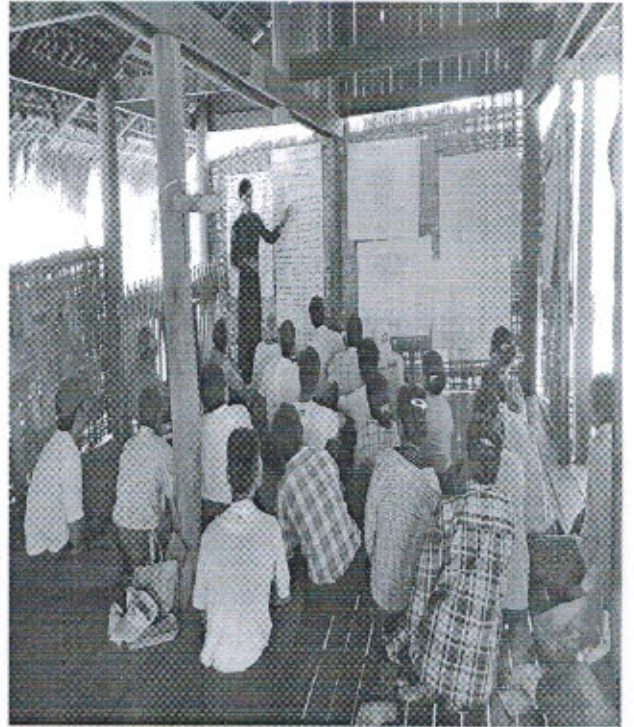
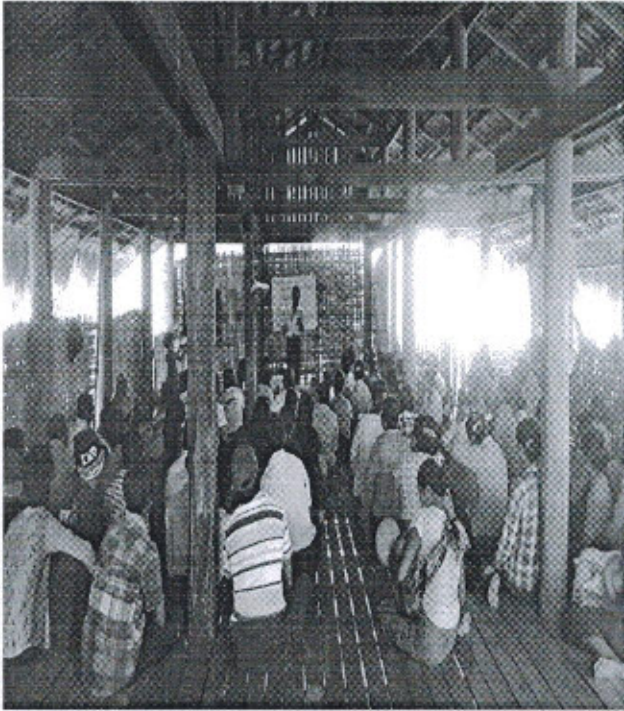

ပုံစံ-၁ ကျေးရွာအခြေခံအချက်အလက်များ (Form PC 1)

လမ်းညွှန်ချက်/ ကျေးရွာတစ်ရွာသို့ ပထမဆုံး မိတ်ဆက်ခရီးသွားရောက်သောအခါ လူထုစည်းရုံးရေးမှူးသည် ကျေးရွာခေါင်းဆောင်များအားကျေးရွာအချက်အလက်များကိုပေတ္တာရပ်ခံ၍တောင်းခံရသည်။ ဤအချက်အလက်များကိုစီမံကိန်းမိတ်ဆက်အစည်းဝေးမတိုင်မီတောင်းခံရမည်။ စီမံကိန်းမိတ်ဆက်အစည်းဝေးတွင် လူထုစည်းရုံးရေးမှူးသည် ဤအချက်အလက်များအားစစ်ဆေးပြီးမှန်ကန်အောင်ပြုလုပ်ရမည်။ ပြီးနောက်တွင် လူထုစည်းရုံးရေးမှူးမှ သတင်းအချက်အလက်ထဲသို့ Tablets မှတစ်ဆင့် ဖြည့်သွင်းရမည်။

ကျေးရွာအုပ်ချုပ်ရေးမှူးအမည်	ဦး စံဝင်း	ကျေးရွာအုပ်ချုပ်ရေးမှူး အိစုန်းနီပါတ်	လူထုစည်းရုံးရေးမှူး၏အမည်	ခင် ဒီဇင်ဦး
ပြည်နယ်၊တိုင်းဒေသကြီး	ခင်ကိုင်	မြို့နယ်ဗဟိုအဖွဲ့	ကျေးရွာအုပ်စု	သား
			ကျေးရွာ	ပင်လှိုင်

က. လူဦးရေ

လူမျိုးစု	အိမ်ထောင်စုအရေအတွက်	ကိုးကွယ်သည့်ဘာသာ	အိမ်ထောင်စုအရေအတွက်
လူမျိုးစု (၁) ကုန်း	၅၆	ဘာသာ(၁) ဗုဒ္ဓ	၅၆
လူမျိုးစု (၂) ကုန်း၊ ဗမာ ကျွန်း၊ အင်ဒို	၃	ဘာသာ(၂) -----	၃
လူမျိုးစုရော-----		ဘာသာရော-----	

	အမျိုးသား(အရေအတွက်)	အမျိုးသမီး(အရေအတွက်)
လူဦးရေ	၁၅၆	၁၉၈
အိမ်ထောင်ဦးစီး	၅၈	၁

(ခ) လက်လှမ်းမီအသုံးပြုနိုင်သည့်အဆောက်အအုံများ

စာသင်ကျောင်း	အမှတ် ခြံစံပါ	ကျန်းမာရေး	အမှတ် ခြံစံပါ	ဘာသာရေးအဆောက် အအုံ	အမှတ် ခြံစံပါ
အထက်တန်းကျောင်း	<input type="checkbox"/>	ဆေးရုံ	<input type="checkbox"/>	စေတီ	<input checked="" type="checkbox"/>
အလယ်တန်းကျောင်း	<input type="checkbox"/>	ကျန်းမာရေးဌာန	<input type="checkbox"/>	ဘုန်းကြီးကျောင်း	<input checked="" type="checkbox"/>
မူလတန်းကျောင်း	<input checked="" type="checkbox"/>	ကျန်းမာရေးဌာနခွဲ	<input type="checkbox"/>	ဟိန္ဒူဘုရားကျောင်း	<input type="checkbox"/>
မူကြိုကျောင်း	<input type="checkbox"/>	ဆေးပေးခန်း	<input type="checkbox"/>	ခရစ်ယာန်ကျောင်း	<input type="checkbox"/>
အခြား	<input type="checkbox"/>	အခြား	<input type="checkbox"/>	ဗလီ	<input type="checkbox"/>
				အခြား	<input type="checkbox"/>
မှတ်ချက်		မှတ်ချက်		မှတ်ချက်	



(ဂ) ကျွမ်းကျင်သူများမှတ်တမ်း ၊ ကျေးရွာတွင်နေထိုင်သော သို့မဟုတ် တခြားရွာမှလာရောက်သောကျွမ်းကျင်သူများ

(၁) စာသင်ကျောင်း			(၂) ကျန်းမာရေး			(၃) လက်မှုပညာရှင်		
	ရွာတွင်နေထိုင်သူ	အခြားရွာမှလာသူ		ရွာတွင်နေထိုင်သူ	အခြားရွာမှလာသူ		ရွာတွင်နေထိုင်သူ	အခြားရွာမှလာသူ
မူလတန်းပြဆရာဆရာမ	<input checked="" type="checkbox"/>	<input checked="" type="checkbox"/>	ဆရာဝန်	<input type="checkbox"/>	<input type="checkbox"/>	လက်သမား	<input checked="" type="checkbox"/>	<input type="checkbox"/>
အထက်တန်းပြဆရာဆရာမ	<input type="checkbox"/>	<input type="checkbox"/>	လက်ထောက်ကျန်းမာရေးမှူး	<input type="checkbox"/>	<input type="checkbox"/>	ပန်းရံ	<input checked="" type="checkbox"/>	<input type="checkbox"/>
အလက်တန်းပြဆရာဆရာမ	<input type="checkbox"/>	<input type="checkbox"/>	အမျိုးသမီးကျန်းမာရေးဆရာမ	<input type="checkbox"/>	<input type="checkbox"/>	လျှပ်စစ်ဆိုင်ရာ	<input type="checkbox"/>	<input type="checkbox"/>
မူကြိုဆရာဆရာမ	<input type="checkbox"/>	<input type="checkbox"/>	အရံသားဖွား	<input checked="" type="checkbox"/>	<input type="checkbox"/>	ရေပိုက်သွယ်သူ	<input type="checkbox"/>	<input type="checkbox"/>
အခြား	<input type="checkbox"/>	<input type="checkbox"/>	ပြည်သူ့ကျန်းမာရေးလုပ်သား (၁)/(၂)	<input type="checkbox"/>	<input type="checkbox"/>	စက်ပြင်ဆရာ	<input checked="" type="checkbox"/>	<input type="checkbox"/>
မှတ်ချက်			မှတ်ချက်			မှတ်ချက်		

(ဃ) ကျေးရွာသို့ ရောက်ရှိနိုင်သည့်လမ်းအခြေအနေ / ကျေးရွာတစ်ရွာသည် ၎င်း၏ကျေးရွာအုပ်စုနှင့် ဆက်သွယ်ထားသောလမ်းအခြေအနေ (အောက်ပါတို့ကိုပိုင်းပါ)

ကျောက်ကြမ်းလမ်း      ကတ္တရာလမ်း      ကွန်ကရစ်လမ်း      မော်တော်ဆိုင်ကယ်လမ်း  
 ကျောက်ခင်းလမ်း      မြေသားလမ်း      လူသွားလမ်း      အခြား \_\_\_\_\_

(င) ကျေးရွာဖွံ့ဖြိုးမှုစီမံချက်

(၁) လူထုပဟိုပြုစီမံကိန်းမစတင်မီ ဤကျေးရွာတွင်ကျေးရွာဖွံ့ဖြိုးမှု စီမံချက်ရှိခဲ့ပါသလား?      ပိုင်းပါ  
 ရှိပါသည်/မရှိပါ/မသိပါ

(၂) ရှိခဲ့ပါလျှင် ဤစီမံချက်ကို မည်သည့် ခုနှစ်တွင်ပြင်ဆင်ခဲ့ပါသနည်း?      နှစ်-----/မသိပါ

(၃) ဤစီမံချက်ကို ဖြိုနယ်မှုအတည်ပြုခဲ့ပါသလား?      ပြုခဲ့ပါသည်/မပြုခဲ့ပါ /မသိပါ

(စ) ခရီးအကွာအဝေး

(၁) ဤကျေးရွာ၏ပဟိုမှ၎င်းကျေးရွာအုပ်စု၏ပဟိုအထိခရီးမိုင်မည်မျှကွာဝေးသနည်း?      မိုင်-----/မသိပါ

(၂) ဤကျေးရွာမှ ၎င်းကျေးရွာအုပ်စုပဟိုအထိသွားလာရာတွင်ကြာမြင့်သည့်အချိန်      -----မိနစ်-----နာရီ

မြောက်သွေ့ရာသီတွင်ကြာချိန် ၃၀ မိနစ် -----ထော်လာရီ/မော်တော်ဆိုင်ကယ်/ခြေလျှင်/လား/မော်တော်ဘုတ်/  
 အခြား -----

မိုးရာသီတွင်ကြာချိန် ၁ နာရီ -----ထော်လာရီ/မော်တော်ဆိုင်ကယ်/ခြေလျှင်/လား/မော်တော်ဘုတ်/  
 အခြား -----

(ဆ) ပတ်ဝန်းကျင်ဆိုင်ရာသဘာဝဘေးအန္တရာယ် -

ဤကျေးရွာတွင်ကြေးခြင်းကဲ့သို့ သဘာဝဘေးအန္တရာယ်ကျရောက်ဖူးခြင်းရှိပါသလား။  
 မရှိပါ       ရှိပါသည်      ရှိလျှင်ဖော်ပြပါ-----



(၈) ကျေးရွာတွင် ဖွဲ့စည်းထားသော အဖွဲ့အစည်းများ လူထုဗဟိုပြုစီမံကိန်းမတိုင်မီ ဤကျေးရွာတွင် ကျေးရွာဖွံ့ဖြိုးရေးအတွက် အစိုးရ(သို့)ရွာသားများကိုယ်တိုင်(သို့) စီမံကိန်းတစ်ခုမှ ဖွဲ့စည်းထားသည့် အဖွဲ့အစည်းများရှိပါသလား။

(၁)-----

(၂)-----

ကျေးရွာခေါင်းဆောင်

အမည် ဦးစံဝင်း

လက်မှတ်  နေ့စွဲ ၁၅.၂.၂၀၁၆

လူထုစည်းရုံးရေးမှူး

အမည် ဒေါ်ခိုင်စင်စို

လက်မှတ်  နေ့စွဲ ၁၅.၂.၂၀၁၆



ပုံစံ - ၈ - ၁ ကျေးရွာအခြေခံအချက်အလက်များ (Form PC 1)

လမ်းညွှန်ချက်၊ ကျေးရွာတစ်ရွာသို့ ပထမဆုံးမိတ်ဆက်ခရီး သွားရောက်သောအခါ လူထုစည်းရုံးရေးမှူးသည် ကျေးရွာခေါင်းဆောင်များအား ကျေးရွာအချက်အလက်များကို မေတ္တာရပ်ခံ၍ တောင်းခံရသည်။ ဤအချက်အလက်များကို စီမံကိန်းမိတ်ဆက်အစည်းဝေးမတိုင်မီတောင်းခံရမည်။ စီမံကိန်းမိတ်ဆက်အစည်းဝေးတွင် လူထုစည်းရုံးရေးမှူးသည် ဤအချက်အလက်များအား စစ်ဆေးပြီး မှန်ကန်အောင်ပြုလုပ်ရမည်။ ပြီးနောက်တွင် လူထုစည်းရုံးရေးမှူးမှ သတင်းအချက်အလက်ထဲသို့ Tablets တဆင့် ဖြည့်သွင်းရမည်။

ကျေးရွာခေါင်းဆောင် အမည် ဦး မြင့်	ကျေးရွာခေါင်းဆောင်၏ ဖုန်းနံပါတ် ၀၉- ၄၄၉၃၈၃၇၇	လူထုစည်းရုံးရေးမှူး၏ အမည် ဒေါ်ခင်ခင်
ပြည်နယ်/တိုင်းဒေသကြီး	မြို့နယ်	ကျေးရွာ

က။ လူဦးရေ

လူမျိုးစု	အိမ်ထောင်စုအရေအတွက်	ကိုးကွယ်သည့်ဘာသာ	အိမ်ထောင်စုအရေအတွက်
လူမျိုးစု (၁) ကုန်းခြံ	၆၁	ဘာသာ (၁) ဗုဒ္ဓ	၆၁
လူမျိုးစု (၂) -----		ဘာသာ (၂) -----	
လူမျိုးစု (၃) -----		ဘာသာ (၃) -----	
လူမျိုးစုရောအခြား -----		ဘာသာရော -----	
မသန်စွမ်းသူများ	၂	ကျား = ၃၂၊ မိန်းမ = ၃၄	
သက်ကြီးရွယ်အိုများ (၆၅ နှစ် နှင့် အထက်)	၁၂		
စစ်ဘေးရှောင်			

	အမျိုးသား (အရေအတွက်)	အမျိုးသမီး (အရေအတွက်)
လူဦးရေ		
လူမျိုးစု (၁) ကုန်းခြံ	၁၆၆	၁၉၅
လူမျိုးစု (၂) -----		
လူမျိုးစု (၃) -----		
အခြား		
အိမ်ထောင်ဦးစီး	၃၃	၂၈

(ခ) အခြေခံအဆောက်အအုံ အသုံးအဆောင်များ

စာသင်ကျောင်း	အမှတ်ခြစ်ပါ	ကျန်းမာရေး	အမှတ်ခြစ်ပါ	ဘာသာရေး အဆောက်အအုံများ	အမှတ်ခြစ်ပါ
အထက်တန်းကျောင်း	<input type="checkbox"/>	ဆေးရုံ	<input type="checkbox"/>	စေတီ	<input checked="" type="checkbox"/>
အလယ်တန်းကျောင်း	<input type="checkbox"/>	ကျန်းမာရေးဌာန	<input type="checkbox"/>	ဘုန်းကြီးကျောင်း	<input checked="" type="checkbox"/>
မူလတန်းကျောင်း	<input checked="" type="checkbox"/>	ကျန်းမာရေးဌာနခွဲ	<input type="checkbox"/>	ဟိန္ဒူဘုရားကျောင်း	<input type="checkbox"/>
မူကြိုကျောင်း	<input checked="" type="checkbox"/>	ဆေးပေးခန်း	<input type="checkbox"/>	ရေဝိယာန်ကျောင်း	<input type="checkbox"/>
အခြား	<input type="checkbox"/>	အခြား	<input type="checkbox"/>	ဝါ	<input type="checkbox"/>
မှတ်ချက်		မှတ်ချက်		အခြား	<input type="checkbox"/>
				မှတ်ချက်	

(ဂ) ကျွမ်းကျင်သူများမှတ်တမ်း (ကျေးရွာတွင်နေထိုင်သော သို့မဟုတ် တခြားရွာမှလာရောက်သော ကျွမ်းကျင်သူများ)

(၁) စာသင်ကျောင်း			(၂) ကျန်းမာရေး			(၃) လက်မှုပညာရှင်		
	ရွာတွင် နေထိုင်သူ	အခြား ရွာမှ လာသူ		ရွာတွင် နေထိုင်သူ	အခြား ရွာမှ လာသူ		ရွာတွင် နေထိုင်သူ	အခြား ရွာမှ လာသူ
မူလတန်းပြဆရာ/မ	<input checked="" type="checkbox"/>	<input checked="" type="checkbox"/>	ဆရာဝန်	<input type="checkbox"/>	<input type="checkbox"/>	လက်သမား	<input checked="" type="checkbox"/>	<input type="checkbox"/>
အထက်တန်းပြဆရာ/မ	<input type="checkbox"/>	<input type="checkbox"/>	လက်ထောက် ကျန်းမာရေးမှူး	<input type="checkbox"/>	<input type="checkbox"/>	ပန်းရုံ	<input checked="" type="checkbox"/>	<input type="checkbox"/>
အလယ်တန်းပြဆရာ/မ	<input type="checkbox"/>	<input type="checkbox"/>	အမျိုးသမီးကျန်းမာရေး ဆရာမ	<input type="checkbox"/>	<input type="checkbox"/>	လျှပ်စစ်ကျွမ်းကျင်၊ မီးသမား	<input type="checkbox"/>	<input type="checkbox"/>
မူကြိုဆရာ/မ	<input checked="" type="checkbox"/>	<input type="checkbox"/>	သားဖွားဆရာမ	<input type="checkbox"/>	<input type="checkbox"/>	ရေပိုက်သွယ်သူ	<input type="checkbox"/>	<input type="checkbox"/>
အခြား	<input type="checkbox"/>	<input type="checkbox"/>	ပြည်သူ့ကျန်းမာရေးလုပ်သား	<input type="checkbox"/>	<input type="checkbox"/>	စက်ပြင်ဆရာ	<input type="checkbox"/>	<input type="checkbox"/>
မှတ်ချက်			မှတ်ချက်			မှတ်ချက်		

(ဃ) ကျေးရွာသို့ ရောက်ရှိနိုင်သည့် လမ်းအခြေအနေ / ကျေးရွာတစ်ရွာသည် ၎င်း၏ ကျေးရွာအုပ်စုနှင့် ဆက်သွယ်ထားသော လမ်းအခြေအနေ (အောက်ပါတို့ကိုပိုင်းပါ)

ကျောက်ခင်းလမ်း: \_\_\_\_\_ ကျောက်ကြမ်းလမ်း: \_\_\_\_\_ ကတ္တရာလမ်း: \_\_\_\_\_ ကွန်ကရစ်လမ်း: \_\_\_\_\_ မော်တော်ဆိုင်ကယ်လမ်း: \_\_\_\_\_  
 ကျောက်ခင်းလမ်း: \_\_\_\_\_ မြေသားလမ်း လူသွားလမ်း: \_\_\_\_\_ အခြား: \_\_\_\_\_

(င) ကျေးရွာဖွံ့ဖြိုးမှုစီမံချက်

(၁) လူထုပဟိုပြုစီမံကိန်းမစတင်မီ ဤကျေးရွာတွင်ကျေးရွာဖွံ့ဖြိုးမှု စီမံချက်ရှိခဲ့ပါသလား? ပိုင်းပါ  
ရှိပါသည် (မရှိပါ) / မသိပါ

(၂) ရှိခဲ့ပါလျှင် ဤစီမံချက်ကို မည်သည့် ခုနှစ်တွင်ပြင်ဆင်ခဲ့ပါသနည်း? နှစ်-----/မသိပါ

(၃) ဤစီမံချက်ကို မြို့နယ်မှအတည်ပြုခဲ့ပါသလား? ပြုခဲ့ပါသည်/မပြုခဲ့ပါ /မသိပါ

(စ) ခရီးအကွာအဝေး

(၁) ဤကျေးရွာ၏ပဟိုမှ ၎င်းကျေးရွာအုပ်စု၏ပဟိုအထိ ခရီးမိုင်မည်မျှကွာဝေးသနည်း? မိုင်-----/မသိပါ

(၂) ဤကျေးရွာမှ ၎င်းကျေးရွာအုပ်စုပဟိုအထိ သွားလာရာတွင်ကြာမြင့်သည့်အချိန်၊  
 ခြောက်သွေ့ရာသီတွင်ကြာချိန်- ၃၀ မိနစ် - ထော်လာဂျီ (မော်တော်ဆိုင်ကယ်) ခြေလျင်/လား/မော်တော်တုတ်/  
 အခြား: \_\_\_\_\_  
 မိုးရာသီတွင်ကြာချိန်- ၄၀ မိနစ် - ထော်လာဂျီ (မော်တော်ဆိုင်ကယ်) ခြေလျင်/လား/မော်တော်တုတ်/  
 အခြား: \_\_\_\_\_

(ဆ) ပတ်ဝန်းကျင်ဆိုင်ရာ သဘာဝဘေးအန္တရာယ် ဤကျေးရွာတွင် ရေကြီးခြင်းကဲ့သို့ သဘာဝဘေးအန္တရာယ်ကျရောက်ဖူးခြင်း ရှိပါသလား။

မရှိပါ  ရှိပါသည် ရှိလျှင်ဖော်ပြပါ \_\_\_\_\_

(ဇ) ကျေးရွာတွင် ဖွဲ့စည်းထားသော အဖွဲ့အစည်းများ လူထုပဟိုပြုစီမံကိန်းမစတင်မီ ဤကျေးရွာတွင် ကျေးရွာဖွံ့ဖြိုးရေးအတွက် အစိုးရ (သို့) ရွာသားများကိုယ်တိုင်(သို့) စီမံကိန်းတစ်ခုခုမှ ဖွဲ့စည်းထားသည့် အဖွဲ့အစည်းများရှိပါသလား။

(၁) \_\_\_\_\_  
 (၂) \_\_\_\_\_

(ဈ) အထွေထွေအုပ်ချုပ်ရေး ဦးစီးဌာန (GAD) မှ မှတ်တမ်းတင်ထားခြင်း ဤကျေးရွာသည် အထွေထွေအုပ်ချုပ်ရေး ဦးစီးဌာန (GAD) မှ မှတ်တမ်းတင်ထားမှု ရှိပါသလား။

မရှိပါ  ရှိပါသည်

ကျေးရွာခေါင်းဆောင် လူထုစည်းရုံးရေးမှူး  
 အမည်..... မြ.စိ.ဝ.ခ. ..... အမည်..... ခင်.ခင်.ခင်.ခင် .....  
 လက်မှတ်..... [Signature] ..... နေ့စွဲ..... ၈.၁.၂၀၁၇ ..... လက်မှတ်..... [Signature] ..... နေ့စွဲ..... ၈.၁.၂၀၁၇ .....







ပုံစံ - ၈ - J - စီမံကိန်းစက်ဝန်းအချိန်ဇယား (PC 2)

လမ်းညွှန်ရှာဖွေ သက်ဆိုင်ရာလူထုစည်းရုံးရေးမှူး/လက်ထောက်နည်းပညာမှူးများမှ စီမံကိန်းစက်ဝန်းအဆင့်တစ်ခုစီပြီးစီးတိုင်း ကျေးရွာနှင့် ကျေးရွာအုပ်စုအတွက် ဤပုံစံကို ပြည့်သွင်းရမည်။

စည်းရုံးရေးမှူး/ဝန်ထမ်း အမည် **ဒေါ်ခင်စုစု** ( C . F ) ၊ ခြီးအစာခံ ကျောက်ဂရစ်လတင်

နေ့စွဲ **၂၀၂၃.၁၂.၁၅** စက်ဝန်းအားအမှတ်ဖြစ်ပါ  စက်ဝန်း(၁)  ဖာစက်ဝန်း(၂)  စက်ဝန်း(၃)

ပြည်နယ်/တိုင်း **စစ်ကိုင်း** မြို့နယ် **မုန်း** ကျေးရွာအုပ်စု **မုန်း** ကျေးရွာ **မုန်း** ဗဟိုဌာန

စီမံကိန်းအဆင့်/အစဉ်အလိုက်	နေ့စွဲ		အစည်းအဝေးတွင်တက်ရောက်သူအရေအတွက်			
	စတင်သည့် နေ့	ပြီးဆုံးသည့်နေ့	အမျိုးသား အရေအတွက် (၄)	အမျိုးသမီး အရေအတွက်	အိမ်ထောင်စု အရေအတွက်	လူမျိုးစုတက်ရောက်သူ အရေအတွက် နှင့် လူမျိုးစုအမည်
၁။ ကျေးရွာစီမံကိန်း မိတ်ဆက်အစည်းအဝေး	၂၀၂၃.၁၂.၁၅	၂၀၂၃.၁၂.၁၅	၂၈	၇၆	၅၄	ကျေးရွာအုပ်စု ၅၄
၂။ ကျေးရွာဖွံ့ဖြိုးရေး စီမံချက်ရေးဆွဲခြင်း အစည်းအဝေး	၂၀၂၃.၁၂.၁၅	၂၀၂၃.၁၂.၁၅	၂၉	၄၈	၆၇	ကျေးရွာအုပ်စု ၆၇
၃။ ကျေးရွာအုပ်စု လုပ်ငန်းဆုံးဖြတ်ချက်ချသည့် အစည်းအဝေး	၂၀၂၃.၁၂.၁၅	၂၀၂၃.၁၂.၁၅	၂၄	၇၇	၃၅	ကျေးရွာအုပ်စု ၃၅
၄။ မြို့နယ်အဆင့် စီမံကိန်းရေးဆွဲရေး နှင့် အကောင်အထည်ဖော်ရေးကော်မတီ၏ စီမံကိန်း သုံးသပ်မှု အစည်းအဝေး						
၅။ မြို့နယ် စီမံကိန်းရေးဆွဲရေး နှင့် အကောင်အထည်ဖော်ရေး ကော်မတီ၏ဆုံးဖြတ်ချက်ကို ရွာသို့ အသိပေး အကြောင်းကြားသည့် အစည်းအဝေး	၂၀၂၃.၁၂.၁၅	၂၀၂၃.၁၂.၁၅	၃၅	၅၅	၆၇	ကျေးရွာအုပ်စု ၆၇
၆။ စီမံကိန်းလုပ်ငန်းဆွဲစီမံချက်ရေးဆွဲခြင်း အစည်းအဝေး						
၆.၁။ စီမံကိန်းလုပ်ငန်း အကောင်အထည်ဖော်ရေးအစီအစဉ် ရေးဆွဲခြင်း	၂၀၂၃.၁၂.၁၅	၂၀၂၃.၁၂.၁၅	၃၄	၅၂	၆၇	ကျေးရွာအုပ်စု ၆၇

၆.၂။ ပယ်ယူရေးအစီအစဉ် ရေးဆွဲခြင်း	၁၇.၃.၂၀၁၇	၁၇.၃.၂၀၁၇	၃၄	၅၂	၆၁	၈၃၆	၈၆
၆.၃။ ဘဏ္ဍာရေးကုန်ကျမှု လျာထားအစီအစဉ် ရေးဆွဲခြင်း	၁၇.၃.၂၀၁၇	၁၇.၅.၂၀၁၇	၃၄	၅၂	၆၁	၈၁၆	၈၆
၆.၄။ ပြင်/ထိန်းအစီအစဉ် ရေးဆွဲခြင်း	၁၇.၃.၂၀၁၇	၁၇.၃.၂၀၁၇	၃၄	၅၂	၆၁	၈၃၆	၈၆
၇။ စီမံကိန်းလုပ်ငန်းခွဲ တိုးတက်မှု ဖောင်ကြည် အစည်းအဝေး							
၇.၁။ အစည်းအဝေး ပထမအကြိမ်	၂၅.၄.၂၀၁၇	၂၅.၄.၂၀၁၇	၂၆	၂၄	၅၇	၈၃၆	၅၇
၇.၂။ အစည်းအဝေး ဒုတိယအကြိမ်	၂၉.၅.၂၀၁၇	၂၉.၅.၂၀၁၇	၂၆	၂၆	၅၂	၈၃၆	၅၂
၇.၃။ အစည်းအဝေး တတိယအကြိမ်	၅.၆.၂၀၁၇	၅.၆.၂၀၁၇	၂၇	၂၃	၄၄	၈၃၆	၄၄
၈။ စီမံကိန်းလုပ်ငန်းခွဲ အပြီးသတ်စစ်ဆေးခြင်း အစည်းအဝေး	၉.၆.၂၀၁၇	၉.၆.၂၀၁၇	၇	၆	၁၃	၈၃၆	၁၃
၉။ လူထုစစ်ဆေးပွဲအစည်းအဝေး	၁၉.၆.၂၀၁၇	၁၉.၆.၂၀၁၇	၂၉	၇၂	၆၁	၈၃၆/၈၈၇	၉၇/၄



ပုံစံ ၈-၃ ကျေးရွာဖွံ့ဖြိုးရေး ဦးစားပေးအစီအစဉ် (Form PC 3)

လမ်းညွှန် ရွက် /အဆင့်(၃)ကျေးရွာဖွံ့ဖြိုးရေးမှန်းချက်အစည်းအဝေးပြီးဆုံးသောအခါ ကျေးရွာစီမံကိန်း အထောက်အကူပြု ကော်မတီသည် လူထုစည်းရုံးရေးမှူးအကူအညီဖြင့် ဤပုံစံကိုပြည့်စုံအောင် ဖြည့်သွင်းရမည်။ အားလုံးသော အခက်အခဲ အတားအဆီးများ၊ ဖွံ့ဖြိုးမှုဦးစားပေးအစီအစဉ်များလူထုဝတ်ပြုစီမံကိန်း၏ ရန်ပုံငွေအရင်းအမြစ်နှင့် မသက်ဆိုင်သည့် လုပ်ငန်းများ အားလုံးကိုဖော်ပြရမည်။

လူထုစည်းရုံးရေးမှူး/ဝန်ထမ်း အမည် ရွှေအောင်

နေ့စွဲ ၂၀၁၅.၁၀.၂၀ စက်ဝန်းအား အမှတ်ခြစ်ပါ (✓)  စက်ဝန်း(၁)  စက်ဝန်း(၂)  စက်ဝန်း(၃)  စက်ဝန်း(၄)

ပြည်နယ်/တိုင်း စစ်ကိုင်း၊ မြို့နယ်/ဇနား ကျေးရွာအုပ်စု၊ ဝေး၊ ကျေးရွာ မင်္ဂလာ

က. အခက်အခဲအတားအဆီးများအားဆွေးနွေးခြင်း - ယခုလက်ရှိအခြေအနေတွင်ကျေးရွာဖွံ့ဖြိုးတိုးတက်ရေးအတွက် အဓိကအခက်အခဲအတားအဆီးများသည် မည်သည်များဖြစ်ပါသနည်း(အမျိုးသား/သမီး အနည်းဆုံးအခက်အခဲ ၅ ခုစီဖော်ပြပါ)

အမျိုးသား အဖွဲ့မှတင်ပြသောအခက်အခဲအတားအဆီးများ	အမျိုးသမီး အဖွဲ့မှတင်ပြသောအခက်အခဲအတားအဆီးများ
၁ လမ်းပန်းဆက်သွယ်ရေး အခက်အခဲ	၁ ပညာရေး အခက်အခဲ
၂ ကျန်းမာရေး အခက်အခဲ	၂ ကျန်းမာရေး အခက်အခဲ
၃ ပညာရေး အခက်အခဲ	၃ လမ်းပန်းဆက်သွယ်ရေး အခက်အခဲ
၄ မြို့မင်း၊ ရေ၊ အခက်အခဲ	၄ အလုပ်အကိုင် အခက်အခဲ
၅ ဆေးကုသရေး အခက်အခဲ	၅ မြို့မင်း၊ ရေ၊ အခက်အခဲ

၆- အလုပ်အကိုင် အခက်အခဲ      ၆- ဆေးကုသရေး အခက်အခဲ

ခ. မျှော်မှန်းခြင်း- နောင်လာမည့် (၅) နှစ် အတွင်း ကျေးရွာဖွံ့ဖြိုးရေး မျှော်မှန်းလျာထားချက်များအား တင်ပြပါ။

အမျိုးသားအဖွဲ့မှတင်ပြသောမျှော်မှန်းချက်များ	အမျိုးသမီးအဖွဲ့မှတင်ပြသောမျှော်မှန်းချက်များ
၁ လမ်းပန်းဆက်သွယ်ရေး အခက်အခဲ	၁ ပညာရေး အခက်အခဲ
၂ ကျန်းမာရေး အခက်အခဲ	၂ လမ်းပန်းဆက်သွယ်ရေး အခက်အခဲ
၃ ပညာရေး အခက်အခဲ	၃ ကျန်းမာရေး အခက်အခဲ
၄ ကျန်းမာရေး အခက်အခဲ	၄ လမ်းပန်းဆက်သွယ်ရေး အခက်အခဲ
၅	၅

ဂ. ဤကျေးရွာ၏ လာမည့် ( ၃ ) နှစ်အတွက် ဦးစားပေး ဖွံ့ဖြိုးတိုးတက်မှု လုပ်ငန်း အစီအစဉ်များအားဖော်ပြပါ။  
 (လူထုပဟိုပြုစီမံကိန်း ရံပုံငွေအတွက် အဆိုပြုသော အစီအစဉ်များကိုဦးစားပေး အဆင့်အလိုက်ဖော်ပြပြီး ကျန်လူထုပဟိုပြု စီမံကိန်း ရန်ပုံငွေအရင်းအမြစ်နှင့် မပတ်သက်သည့်အစီအစဉ်များလည်းဖော်ပြရန်ဖြစ်သည် )

ကျေးရွာအတွက်ဦးစားပေးဖွံ့ဖြိုး တိုးတက်မှု လုပ်ငန်းစဉ်များ	အဆိုပြုသူ (အမျိုးသားများ/ အမျိုးသမီးများ/ အမျိုးသား+အမျိုးသမီး)	လူထုပဟိုပြုစီမံကိန်းအတွက်အဆိုပြု သည့် (ဦးစားပေးအဆင့် အလိုက် ဖော်ပြပါ)	ခန့်မှန်း ကုန်ကျ စရိတ်	အကျိုးခံစား ခွင့်ရှိသူခန့်မှန်းခြေ အရေအတွက်
၁ ရွေးကောက်ပွဲစနစ်၊ ဂန္ထဝင်၊ ကြွေးမြင်ရေး	အမျိုးသား	၁	၂,၅၀၀,၀၀၀	၃၅၄
၂ ရွေးကောက်ပွဲစနစ်၊ ဂန္ထဝင်၊ ကြွေးမြင်ရေး	အမျိုးသမီး	၂	၇,၀၀၀,၀၀၀	၄၅
၃ မူလတန်းကျောင်း၊ ဝန်းကျင် ကြံ့ခိုင်ရေး	အမျိုးသား + အမျိုးသမီး	၃	၂,၀၀၀,၀၀၀	၂၂၅
၄ ရွေးကောက်ပွဲစနစ်၊ ဂန္ထဝင်၊ ကြွေးမြင်ရေး	အမျိုးသား	၄	၂,၅၀၀,၀၀၀	၃၅၄
၅ ဂန္ထဝင်ကျောင်းကြမ်း ခင်း ကြံ့ခိုင်ရေး	အမျိုးသမီး	၅	၂,၀၀၀,၀၀၀	၂၂၅
၆ ဒီဇင်ဘာလကျင်းဖွဲ့ကြွေးမြင်ရေး	အမျိုးသမီး	၆	၆,၀၀၀,၀၀၀	၃၅၄

ဥက္ကဋ္ဌ၊ ကျေးရွာစီမံကိန်းအထောက်အကူပြုကော်မိတီမှအတည်ပြုသည်။

အမည် ဦးကျော်ဆင် လက်မှတ်  ရက်စွဲ ၂၅.၉.၂၀၁၆



ပုံစံ - ၈ - ၃ ကျေးရွာဖွံ့ဖြိုးရေး ဦးစားပေးအစီအစဉ် (Form PC 3)

လမ်းညွှန်ချက်၊ အဆင့်(၃) ကျေးရွာမှော်မှန်းချက်အစည်းအဝေး ငြီးဆုံးသောအခါ ကျေးရွာစီမံကိန်း အထောက်အကူပြု ကော်မတီသည် လူထုစည်းရုံးရေးများအကူအညီဖြင့် ဤပုံစံကိုပြည့်စုံအောင် ဖြည့်သွင်းရမည်။

လူထုစည်းရုံးရေးများ/ဝန်ထမ်း အမည် **ရွှေအိန္ဒြေခင်စိုး**  
 နေ့စွဲ **၂၂.၁.၂၀၁၇** စက်ဝန်းအား အမှတ်ခြစ်ပါ (V) = စက်ဝန်း(၀)  
 စက်ဝန်း(၂) = စက်ဝန်း(၃) = စက်ဝန်း(၄)

ပြည်နယ်/တိုင်း **မကွေး**၊ ပြည်နယ်/တိုင်းအစိုးရအဖွဲ့ **ဗဟိုဌာန**၊ ကျေးရွာ **ပင်လှိုင်**  
 ကား အခက်အခဲအတားအဆီးများအားဆွေးနွေးခြင်း - ယခုလက်ရှိအခြေအနေတွင် ဤကျေးရွာဖွံ့ဖြိုးတိုးတက်ရေးအတွက် အဓိက အခက်အခဲအတားအဆီးများသည် မည်သည့်များဖြစ်ပါသနည်း။ (အမျိုးသား/သမီး အနည်းဆုံးအခက်အခဲ ၅ ခုစီဖော်ပြပါ)

အမျိုးသား အဖွဲ့မှ တင်ပြသောအခက်အခဲအတားအဆီးများ	အမျိုးသမီး အဖွဲ့မှတင်ပြသောအခက်အခဲအတားအဆီးများ
၀ လမ်းပန်းဆက်သွယ်ရေးအခက်အခဲ	၀ ရေအခက်အခဲ
၂ ကျေးရွာဖွံ့ဖြိုးရေးအခက်အခဲ	၂ လမ်းပန်းဆက်သွယ်ရေး အခက်အခဲ
၃ စားနပ်ရိက္ခာရေး အခက်အခဲ	၃ မီးအခက်အခဲ
၄ ကျွန်းမာရေး အခက်အခဲ	၄ ကျွန်းမာရေး အခက်အခဲ
၅ ပညာရေး အခက်အခဲ	၅ ပညာရေး အခက်အခဲ

ခ။ မှော်မှန်းခြင်း - နောင်လာမည့် ( ၅ ) နှစ် အတွင်း ကျေးရွာဖွံ့ဖြိုးရေး မှော်မှန်းလျာထားချက်များအား တင်ပြပါ။

အမျိုးသားအဖွဲ့မှ တင်ပြသောမှော်မှန်းချက်များ	အမျိုးသမီးအဖွဲ့မှ တင်ပြသောမှော်မှန်းချက်များ
၀ လမ်းပန်းဆက်သွယ်ရေး၊ စက်မှု၊ ဗျူဟာရေးရာ	၀ စားနပ်ရိက္ခာရေး၊ မြေယာရေးရာ
၂ ကျေးရွာဖွံ့ဖြိုးရေး၊ လမ်းပန်းဆက်သွယ်ရေး	၂ လမ်းပန်းဆက်သွယ်ရေး၊ စက်မှု၊ ဗျူဟာရေးရာ
၃ စားနပ်ရိက္ခာရေး၊ မြေယာရေးရာ	၃ ကျေးရွာဖွံ့ဖြိုးရေး၊ မီးအခက်အခဲ
၄ ကျွန်းမာရေး၊ ရေအခက်အခဲ၊ မြေယာရေးရာ	၄ ကျွန်းမာရေး၊ ရေအခက်အခဲ၊ မြေယာရေးရာ
၅ ပညာရေး၊ စက်မှု၊ ဗျူဟာရေးရာ	၅ ပညာရေး၊ စက်မှု၊ ဗျူဟာရေးရာ

ဂ။ လူထုစီမံကိန်း၏ လာမည့် ( ၄ ) နှစ်အတွက် အကျုံးဝင်သော ဦးစားပေး ဖွံ့ဖြိုးတိုးတက်မှု လုပ်ငန်း အစီအစဉ်များအားဖော်ပြပါ။

အဆင့်	ကျေးရွာအတွက် ဦးစားပေး ဖွံ့ဖြိုးတိုးတက်မှု လုပ်ငန်းစဉ်များ	အဆိုပြုသူ (အမျိုးသားများ/ အမျိုးသမီးများ/အမျိုးသား+ အမျိုးသမီး)	ခန့်မှန်းကုန်ကျ စရိတ်	အကျိုးခံစားခွင့်ရှိသူ ခန့်မှန်းခြေ အရေအတွက်
၀	ကျေးရွာဖွံ့ဖြိုးရေး (၃ နှစ်အတွက်) ၃၈HP, 15KV	ကျား + မ	၅,၀၀၀,၀၀၀	၃၆၁
၂	နားနေဆောင် တိုးချဲ့ ပြုပြင်ခြင်း	မ	၃,၅၀၀,၀၀၀	၃၆၁
၃	ကျေးရွာလမ်းဆွေးနွေးသည့် ကျောက်ခင်းခြင်း	ကျား + မ	၁၅,၀၀၀,၀၀၀	၃၆၁
၄	ဝတ်စားပြုပြင်ခြင်း (ကျောက်ခင်း သစ်သား)	ကျား	၇,၅၀၀,၀၀၀	၃၆၁
၅				

ယး လူထုစီမံကိန်း၏ လာမည့် ( ၄ ) နှစ်အတွက် အကျုံးမဝင်သော ဦးစားပေး ဖွံ့ဖြိုးတိုးတက်မှု လုပ်ငန်း အစီအစဉ်များအားဖော်ပြပါ။

အဆင့်	ကျေးရွာအတွက် ဦးစားပေး ဖွံ့ဖြိုး တိုးတက်မှု လုပ်ငန်းစဉ်များ	အဆိုပြုသူ (အမျိုးသားများ/ အမျိုးသမီးများ/အမျိုးသား+ အမျိုးသမီး)	အခန်းကဏ္ဍ
၁	ဆည်မြောင်း၊ စာတမ်းကန်များ	ကျား + မ	ဆိုင်ရာကျေးကဏ္ဍ
၂	ကျွန်းမာရွာ ဝန်ဆောင်မှုရရှိ	မ	ကျွန်းမာကျေးကဏ္ဍ
၃	ဘုန်းကြီးကျောင်း၊ ဓမ္မာရုံ	။	ဒဂုံမြို့နယ်အတွင်း ကန်တော်
၄	ဘုန်းကြီးကျောင်း၊ ဆရာတော်တို့	ကျား + မ	။
၅	ဘုန်းကြီးကျောင်း၊ အဆိုးတိုက်	။	။

စာချုပ်အောက်တွင်  
ခေါင်းဆောင်၊ ကျေးရွာစီမံကိန်းအထောက်အကူပြုကော်မတီမှ အတည်ပြုသည်။

အမည် ဦးကျော်ရွှင် လက်မှတ် [Signature] နေ့စွဲ ၂၁.၁.၂၀၁၇



လူထုထုတ်ပြန်စီမံကိန်း၊ စီမံကိန်းလက်ဖွဲ့

အပိုင်း-၃ ၂၉.၉.၂၀၁၅

ပုံစံ ၈-၄ ကျေးရွာအုပ်စုစီမံကိန်းလုပ်ငန်းခွဲရွေးချယ်ခြင်းပုံစံ

လက်ညွှန်ချက် ။ ကျေးရွာအုပ်စုစီမံချက်ရေးဆွဲသည့်အစည်းအဝေးတွင် ဤပုံစံအားလူထုစည်းရုံးရေးမှူး / လက်ထောက်နည်းပညာမှူးတို့၏ အကူအညီဖြင့်ပြည့်စုံစွာ ဖြည့်သွင်းရမည်။ ဤပုံစံအားပြည့်စုံစွာဖြည့်သွင်းပြီးပါကကျေးရွာအုပ်စုဖွံ့ဖြိုးတိုးတက်ရေးစီမံချက်တွင်နောက်ဆက်တွဲအဖြစ်တွဲထားရမည်။ CF မှ အချက်အလက်များကို MIS သို့ ထည့်သွင်းရမည်။ ကျေးရွာစည်းရုံးရေးမှူး/ဝန်ထမ်းအမည် **ဒေါ်ခိုင်ခင်နီ (C.F) ၊ ဦးခိုင်မင်း (T.F)**

နေ့စွဲ ၂၀.၃.၂၀၁၆

စက်ဝန်းအားအမှတ်ခြစ်ပေးပါ(✓)၊ စက်ဝန်း(၂) ၊ စက်ဝန်း(၃) ၊ စက်ဝန်း(၄)

ပြည်နယ်/တိုင်း စက်နိုင်း: **ပြည်နယ် ဗန်းမောက်** ကျေးရွာအုပ်စု **မူးသား**

ကျေးရွာအမည်	ထောင်ရွက်မည် လုပ်ငန်းများ	အတိုင်းအတာ	ခန့်မှန်း တိုက်ရိုက်အကျိုး ခံစားခွင့်ရှိသူများ	အဆိုပြုတင်ပြသူ	ခန့်မှန်းကျန်ကျစရိတ်		
					စီမံကိန်းမှ ထည့်ဝင်မှု	ကျေးရွာမှ ထည့်ဝင်မှု	အခြားထည့်ဝင်မှု (ဖော်ပြပါ) ထည့်ဝင်ငွေ ၊ အမည်/အဖွဲ့
မူးသား	မုလတန်းကျောင်း၊ ပြည်ထောင်စု စီမံအဖွဲ့ပါဝင်အဖွဲ့	၁၂၄' x ၆၆' ၂၂၄' x ၁၁'	၂၉၄	၂၅၀၀၀၀	၂၅၀၀၀၀		၂၅၀၀၀၀
ပုံနှင်း	ကျောင်းပြင်ဆင်မှု	- ၉ ဝေ နှစ် အနက် - ၂၀၆၀	၅၅၅	၂၅၀၀၀၀			၂,၅၀၀,၀၀၀
လက်ထောက်	မုလတန်းကျောင်း ပြင်ဆင်ခြင်း (၅၅၅ ဝေ)	- ၃၀ x ၂၀ ရပ်ကွက်	၁၃၆	၃၂၀၀,၀၀၀			၃,၂၀၀,၀၀၀
မူးသား / မဟောက်ဆောင်း	မုလတန်းကျောင်း ပြင်ဆင်ခြင်း ချိတ်ခြင်း	- ၄၂' - ၆" x ၁၈' - ၀"	၄၂	၃,၀၀၀,၀၀၀			၃,၀၀၀,၀၀၀
လယ်ယာ	အလယ်ကျောင်း ကျောင်းပြင်ဆင်ခြင်း	၅၀' x ၂၄' ရပ်ကွက်	၂၉၈	၃,၂၀၀,၀၀၀			၃,၂၀၀,၀၀၀

ရာထူး: ကျေးရွာအုပ်စု စီ/ထောက်ထောက်မတ် ဥက္ကဋ္ဌ အမည် ဦးသာထွန်း လက်မှတ် **၂၀.၃.၂၀၁၆** ရက်စွဲ **၂၀.၃.၂၀၁၆**

ဒေါ်ခင်နီ ဖြူ သိန်း



လူထုဗဟိုပြုစီမံကိန်းစီမံကိန်းလက်ဖွဲ့

အပိုင်း-၃ ၂၉.၉.၂၀၁၅

ပုံစံ ၈-၄ ကျေးရွာအုပ်စုစီမံကိန်းလုပ်ငန်းခွဲရွေးချယ်ခြင်းပုံစံ

လမ်းညွှန်ချက်။ ။ ကျေးရွာအုပ်စုစီမံချက်ရေးဆွဲသည့်အစည်းအဝေးတွင် ဤပုံစံအားလူထုစည်းရုံးရေးမှူး / လက်ထောက်နည်းပညာမှူးတို့၏ အကူအညီဖြင့်ပြည့်စုံစွာ ဖြည့်သွင်းရမည်။ ဤပုံစံအားပြည့်စုံစွာဖြည့်သွင်းပြီးပါကကျေးရွာအုပ်စုမှူးတို့ထောက်ခံရေးစီမံချက်တွင်နောက်ဆက်တွဲအဖြစ်တွဲထားရမည်။ CF မှ အချက်အလက်များကို M15 သို့ ထည့်သွင်းရမည်။

ကျေးရွာစည်းရုံးရေးမှူး/ဝန်ထမ်းအမည် **ဒေါ်ခိုင်ခင်နီ (C.F) ၊ ဦးနိုင်မင်းအောင် (T.F)**

နေ့စွဲ **၂၈.၃.၂၀၁၆**

ပြည်နယ်/တိုင်း **စစ်ကိုင်း** မြို့နယ် **မန်းမောက်** ကျေးရွာအုပ်စု **ရွာသား**

ဝက်ဝန်းအားအမှတ်ဖြစ်ပေးပါ (✓) ဝက်ဝန်း(၁) ဝက်ဝန်း(၂) ဝက်ဝန်း(၃) ဝက်ဝန်း(၄)

ကျေးရွာအမည်	ဆောင်ရွက်မည့် လုပ်ငန်းများ	အတိုင်းအတာ	ခန့်မှန်း တိုက်ရိုက်အကျိုး ခံစားခွင့်ရှိသူများ	အဆိုပြုတင်ပြသူ	စီမံကိန်းမှ ထည့်ဝင်မှု	ခန့်မှန်းကုန်ကျစရိတ်		စုစုပေါင်း
						ကျေးရွာမှ ထည့်ဝင်မှု	အခြားထည့်ဝင်မှု (ဖော်ပြပါ) ထည့်ဝင်ငွေ ၊ အမည်/အဖွဲ့	
မင်လှိုင်	ရွှေကုန်းဝွှား၊ လမ်းပြင်စိုက်ပျိုးရေး	၅၇၀ x ၁၀၀ x ၁၀၀	၃၅၄	၂၅၀၀၀ <input type="checkbox"/> ၂၅၀၀၀ <input type="checkbox"/> ၅၀၀၀၀	၂၅၀၀၀			၂၅၀၀၀
				<input type="checkbox"/> ၅၀၀၀၀ <input type="checkbox"/> ၅၀၀၀၀ <input type="checkbox"/> ၅၀၀၀၀				
				<input type="checkbox"/> ၅၀၀၀၀ <input type="checkbox"/> ၅၀၀၀၀ <input type="checkbox"/> ၅၀၀၀၀				
				<input type="checkbox"/> ၅၀၀၀၀ <input type="checkbox"/> ၅၀၀၀၀ <input type="checkbox"/> ၅၀၀၀၀				

ရာထူး ကျေးရွာအုပ်စု စီ/ထောက်ကော်မတ် ဥက္ကဋ္ဌ **အမည်** **ဦးဘဝဇွန်** လက်မှတ် **၂၀၁၆** ရက်စွဲ **၂၀၁၆.၃.၂၈**

ဒေါ်ခိုင်ခင်နီ



ပုံစံ - ၈ - ၄ ကျေးရွာအုပ်စုစီမံကိန်းလုပ်ငန်းခွဲရွေးချယ်ခြင်းပုံစံ (Form PC 4)

လမ်းညွှန်ရွက်၊ စီမံကိန်းလုပ်ငန်းခွဲရွေးချယ်မှုအစည်းအဝေးပြီးနောက်တွင် ကျေးရွာအုပ်စုမှ CFTF တို့၏ အကူအညီရယူ၍ ကျေးရွာစီထောက်ကော်မတီမှ လက်မှတ်ရေးထိုးပြီး အဆိုပါပုံစံအား ပြည့်စုံအောင်ဖြည့်သွင်းရမည်။ ဤပုံစံအား ပြည့်စုံစွာဖြည့်သွင်းပြီးပါက ကျေးရွာအုပ်စုမှ မြို့တိုးတက်ရေးစီမံချက်တွင် TPIC သို့ ပေးပို့ရန်အတွက် နောက်ဆက်တွဲအဖြစ် ထားရှိရမည်။ CF မှ ကျေးရွာတစ်ရွာချင်းစီ၏ စီမံကိန်းလုပ်ငန်းခွဲဆိုင်ရာ အချက်အလက်များကို MIS သို့ ထည့်သွင်းရမည်။ (ယခုနစ်စီမံကိန်းလုပ်ငန်းခွဲ မလုပ်ကိုင်သော ကျေးရွာများ မပါဝင်ပါ။)

ကျေးရွာစည်းရုံးရေးမှူး/ဝန်ထမ်းအမည် ဦးအေးစင်ကျော်စာအလှော် (J-F)၊ ဖော်ဒါဒါဒါ (C.C.B)  
 နေ့စွဲ ၂၄.၁.၂၀၁၇  
 ပြည်နယ်/တိုင်း ပြနယ် မြို့နယ် မန်းမောက်  
 စက်ဝန်းအားအမှတ်ဖြစ်ပေးပါ။ (✓)  စက်ဝန်း(၁)  စက်ဝန်း(၂)  စက်ဝန်း(၃)  စက်ဝန်း(၄)  စက်ဝန်း(၅)

ကျေးရွာအမည်	ဆောင်ရွက်မည့် လုပ်ငန်းများ	အတိုင်းအတာ	ခန့်မှန်း တိုက်ရိုက် အကျိုးခံစားခွင့် ရှိသူများ	အဆိုပြုတင်ပြသူ	ခန့်မှန်းကုန်ကျစရိတ်			စုစုပေါင်း
					စီမံကိန်းမှ ထည့်ဝင်မှု	ကျေးရွာမှ ထည့်ဝင်မှု	အခြားထည့်ဝင်မှု (ဖော်ပြပါ) ထည့်ဝင်ငွေ   အမည်/အဖွဲ့	
ပဲနင်း	၈၆ လျောင်း အသစ်ဖောက်ခြင်း	၃၀' x ၅၅' x ၁၂'	၅၅၅	□ ကျား □ မ ✓ ကျား+မ	၇,၈၀၀,၀၀၀			၀.၀၀၀.၀၀၀.၀၀
မူးသား	မူးသား လျောင်းကူး သစ်သား တံတား တည်ဆောက်ခြင်း	၃၀' x ၉' x ၉'	၄၁၃	□ ကျား □ မ ✓ ကျား+မ	၄,၁၀၀,၀၀၀			၀.၀၀၀.၀၀၀.၀၀
ကဆောက်မာ	ကွင်းလမ်း လျောင်းသစ်လျောင်း ခင်းခြင်း	၂၅' x ၁၀' x ၀'၆"	၃၈၄	□ ကျား □ မ ✓ ကျား+မ	၄,၈၀၀,၀၀၀			၀.၀၀၀.၀၀၀.၀၀
ပင်လှိုင်း	လျောင်းကူးလမ်း ရေးဆွဲရေး	၂၈HP, 15 KV	၃၆၁	□ ကျား □ မ ✓ ကျား+မ	၅,၀၀၀,၀၀၀			၀.၀၀၀.၀၀၀.၀၀
လယ်ပန်း	အလယ်ကျေးရွာ (ခွဲ) ဖြစ်ပေါ်ရေး ပြုပြင်ခြင်း	၂၅' x ၅'	၅၁၄	□ ကျား □ မ ✓ ကျား+မ	၄,၇၀၀,၀၀၀			၀.၀၀၀.၀၀၀.၀၀

ရာထူး ကျေးရွာအုပ်စု စီ/ထောက်ကော်မတီ ဥက္ကဋ္ဌ အမည် လက်မှတ် ရက်စွဲ  
ဒေါ်ခင်မာမာ ၂၄.၁.၂၀၁၇



ပုံစံ - ၈ - ၄ ကျေးရွာအုပ်စုစီမံကိန်းလုပ်ငန်းခွဲရွေးချယ်ခြင်းပုံစံ (Form PC 4)

လမ်းညွှန်ချက်၊ စီမံကိန်းလုပ်ငန်းခွဲရွေးချယ်မှုအစည်းအဝေးပြီးနောက်တွင် ကျေးရွာအုပ်စုမှ CF/TF တို့၏ အကူအညီရယူ၍ ကျေးရွာစီထောက်ကော်မတီမှ လက်မှတ်ရေးထိုးပြီး အဆိုပါပုံစံအား ပြည့်စုံအောင်ဖြည့်သွင်းရမည်။ ဤပုံစံအား ပြည့်စုံစွာဖြည့်သွင်းပြီးပါက ကျေးရွာအုပ်စုမှ ဦးတိုးတက်ရေးစီမံချက်တွင် TPIC သို့ ပေးပို့ရန်အတွက် နောက်ဆက်တွဲအဖြစ် ထားရှိရမည်။ CF မှ ကျေးရွာတစ်ရွာချင်းစီ၏ စီမံကိန်းလုပ်ငန်းခွဲစီမံရာ အချက်အလက်များကို MIS သို့ ထည့်သွင်းရမည်။ (ယခုနစ်စီမံကိန်းလုပ်ငန်းခွဲ မလုပ်ကိုင်သော ကျေးရွာများ မပါဝင်ပါ။)

ကျေးရွာစည်းရုံးရေးမှူး/ဝန်ထမ်းအမည် ဦး ဇော်ဝင်းကျော် ( T.F ) | ဝန်ထမ်းအမည် ( C.F )

နေ့စွဲ ၂၄.၁.၂၀၁၇ စက်ဝန်းအားအမှတ်ခြစ်ပေးပါ။ (V) □ စက်ဝန်း(၂) □ စက်ဝန်း(၃) □ စက်ဝန်း(၄)

ပြည်နယ်/တိုင်း ခင်းကုဦး မြို့နယ် ဗဟိုစောက် ကျေးရွာအုပ်စု ကနဦး ရက်စွဲ

ကျေးရွာအမည်	ဆောင်ရွက်မည့် လုပ်ငန်းများ	အတိုင်းအတာ	ခန့်မှန်း တိုက်ရိုက် အကျိုးခံစားခွင့် ရှိသူများ	အဆိုပြုတင်ပြသူ	ခန့်မှန်းကုန်ကျစရိတ်			
					စီမံကိန်းမှ ထည့်ဝင်မှု	ကျေးရွာမှ ထည့်ဝင်မှု	အခြားထည့်ဝင်မှု (ဖော်ပြပါ) ထည့်ဝင်ငွေ   အမည်/အဖွဲ့	
မဇာကောရွာစား	၅၀ ဦး ဘက် မြေသားလမ်း ပြုပြင်ခြင်း	၂၆၄၀' x ၅၅' x ၁၁'	၆၄	<input type="checkbox"/> ကျား <input type="checkbox"/> မ <input checked="" type="checkbox"/> ကျား + မ	၄,၅၀၀,၀၀၀			၅၀၀,၀၀၀,၀၀၀
				<input type="checkbox"/> ကျား <input type="checkbox"/> မ <input type="checkbox"/> ကျား + မ				
				<input type="checkbox"/> ကျား <input type="checkbox"/> မ <input type="checkbox"/> ကျား + မ				
				<input type="checkbox"/> ကျား <input type="checkbox"/> မ <input type="checkbox"/> ကျား + မ				

ရာထူး ကျေးရွာအုပ်စု စီ/ထောက်ကော်မတီ ဥက္ကဋ္ဌ အမည် လက်မှတ် ရက်စွဲ  
 ဦး ဝိနိတကဏ္ဍ ၂၄.၁.၂၀၁၇



ကနန်းမူးသား အုပ်စု ဖွံ့ဖြိုးရေး လုပ်ငန်း ဝင် များ

၁။ ပဲခင်း ကျေးရွာ တွင် K&A ကျောင်း အသစ် ဆောက်မည်ဖြစ်ပါသည်။  
အတိုင်းအတာမှာ ၃၀' x ၂၅' x ၁၂' ဖြစ်ပါသည်။  
အုတ်ဖိနပ်ခဲ ၊ ပျဉ်ထောင် အဆောက်အဦး အမျိုးအစားဖြစ်ပါသည်။  
လုပ်ငန်း ပြီးစီး သည့်အထိ ဆောင်ရွက် သွား မည်ဖြစ်ပါသည်။  
ခန့်မှန်း ကုန်ကျငွေ မှာ ၇,၈၀၀,၀၀၀ ကျပ် ဖြစ်ပါသည်။  
စီမံကိန်း ထည့်ဝင်ငွေ မှာ ၇,၈၀၀,၀၀၀ ကျပ် ဖြစ်ပါသည်။

၂။ မူးသား ကျေးရွာ တွင် မူးသား ချောင်းလှေ စံတား တည်ဆောက်မည်ဖြစ်ပါသည်။  
အတိုင်းအတာမှာ စံတားအရှည်မှာ (၃၀')ပေ ၊ အကျယ်မှာ (၉')ပေ ၊  
စံတား အမြင့်မှာ လှမ်း (၉') ပေ ဖြစ်ပါသည်။  
သစ်သား စံတား အမျိုးအစား ဖြစ်ပါသည်။  
လုပ်ငန်း ပြီးစီး သည့်အထိ ဆောင်ရွက် သွား မည်ဖြစ်ပါသည်။  
ခန့်မှန်း ကုန်ကျငွေ မှာ ၄,၁၀၀,၀၀၀ ကျပ် ဖြစ်ပါသည်။  
စီမံကိန်း ထည့်ဝင်ငွေ မှာ ၄,၁၀၀,၀၀၀ ကျပ် ဖြစ်ပါသည်။

၃။ ကစောက်စာ ကျေးရွာ တွင် ရွာတွင်းလမ်း ချောင်းသံ ကျောက်ခင်း မည်ဖြစ်ပါသည်။  
အတိုင်းအတာမှာ လမ်းအရှည် (၂၅၀၀)ပေ x လမ်းအကျယ် (၁၀)ပေ နှင့် ၆" လက်မ  
အထူ ဖြစ်ပါသည်။  
ချောင်း သံ ကျောက်လမ်း အမျိုးအစား ဖြစ်ပါသည်။  
လုပ်ငန်း ပြီးစီးသည့်အထိ ဆောင်ရွက် သွား မည်ဖြစ်ပြီး လိုအပ်သော နေရာ တွင် လမ်းဘေး  
ရေမြောင်း များ ထည့်သွင်း တူးဖော် သွားမည်။  
ခန့်မှန်း ကုန်ကျငွေ မှာ ၄,၈၀၀,၀၀၀ ကျပ် ဖြစ်ပါသည်။  
စီမံကိန်း ထည့်ဝင်ငွေ မှာ ၄,၈၀၀,၀၀၀ ကျပ် ဖြစ်ပါသည်။

၆ ကနန်း မူးသား အုပ်စု ဖွဲ့ဖြိုးရေး လုပ်ငန်းစဉ်များ

၄။ ပင်လျှင် ကျေးရွာ တွင် ဒီဇယ်အင်ဂျင် ဖြင့် ကျေးရွာ မီးလင်းရေး ဆောင်ရွက် မည် ဖြစ်ပါသည်။

၃၀ HP ဒီဇယ်အင်ဂျင် ၁ 15 KV နိုင်နုဖို့ ဖြင့် မီးသွယ်တန်း သွားမည်။

မီးစက်ရုံ (၁၀၀' x ၁၀' x ၈') လည်း ပါဝင် ဆောက်လုပ် မည်ဖြစ်သည်။

မီးတိုင်များ ရိုက်၍ လမ်း မီးလင်း သည်အထိ ဆောင်ရွက် မည် ဖြစ်ပြီး တစ်အိမ်ချင်း အတွက် မီးလင်းရန် ကျေးရွာ မှ ဆက်လက် ဆောင်ရွက်မည် ဖြစ်ပါသည်။

ခန့်မှန်း ကုန်ကျငွေ မှာ ၅၀၀၀,၀၀၀ ကျပ် ဖြစ်သည်။

စီမံကိန်း ထည့်ဝင်ငွေ မှာ ၅,၀၀၀,၀၀၀ ကျပ် ဖြစ်ပါသည်။

၅။ လယ်ပန်း ကျေးရွာ တွင် အလယ်တန်း ကျောင်း (ခွဲ) ခြံစည်းရိုး ဆက်မည် ဖြစ်ပါသည်။

အတိုင်းအတာ မှာ ၉၂၅'-၆" ဂျာနယ် x ၅' အမြင့် ဖြစ်ပါသည်။

သံဇကာ ဖြင့် ကာ မည်ဖြစ်ပြီး တိုင် နှင့် တန်း များ မှာ သစ်သား ဖြင့် ပြုလုပ်သွားမည်။

ဧည့် ကျောင်း အဝင် တံခါး လည်း ပါဝင် မည် ဖြစ်သည်။

လုပ်ငန်း ပြီးစီးသည် အထိ ဆောင်ရွက် မည် ဖြစ်သည်။

ခန့်မှန်း ကုန်ကျငွေ မှာ ၄,၇၀၀,၀၀၀ ကျပ် ဖြစ်သည်။

စီမံကိန်း ထည့်ဝင်ငွေ မှာ ၄,၇၀၀,၀၀၀ ကျပ် ဖြစ်သည်။

၆။ မဟောက်ဆောင်း ကျေးရွာ တွင် မူးလယ်-မဟောက်ဆောင်း ကျေးရွာ ချင်းခဝက်လမ်း

ပြုပြင်တိုးချဲ့ မည် ဖြစ်ပါသည်။ အတိုင်းအတာ မှာ ၄ မာလုံ x ၁၅ မေ x ၁ မေ ဖြစ်သည်။

မြေသာလမ်း အမျိုးအစား ဖြစ်သည်။ လုပ်ငန်း ပြီးစီးသည် အထိ ဆောင်ရွက် သွားမည်။

လိုအပ်သော နေရာ တွင် လမ်း သား ရေ ခြင်း များ ထည့်ခြင်း၊ လမ်း မြေဖို့ခြင်း၊

မြေပြတ်ခြင်း များ ဆောင်ရွက် သွားမည်။

ခန့်မှန်း ကုန်ကျငွေ မှာ - ၅,၅၀၀,၀၀၀ ကျပ် ဖြစ်ပါသည်။

စီမံကိန်း ထည့်ဝင်ငွေ မှာ ၅,၅၀၀,၀၀၀ ကျပ် ဖြစ်ပါသည်။



စစ်ကိုင်းတိုင်းဒေသကြီး၊ ဗန်းမောက်မြို့နယ်

(က) - ၂။ ကျေးရွာအစည်းအဝေးမှတ်တမ်း

ကျေးရွာ ။ ။ ပင်လွင်

ကျေးရွာအုပ်စု။ ။ ရွှေသာ

အစည်းအဝေးပြုလုပ်သည့်နေရာ။ ။ ဥက္ကဋ္ဌ နေအိမ်

နေ့စွဲ ။ ။ ၁၉. ၂. ၂၀၁၉

အကြောင်းအရာ။ ။ ပထမနှစ်  
မိတ်ဆက်အစည်းအဝေးပထမအကြိမ်အစည်းအဝေးပြုလုပ်ခြင်း။

စီမံကိန်း

ဆွေးနွေးချက်များ

အစည်းအဝေးတက်ရောက်သူဦးရေ-ကျား(၂၇)ဦး နှင့်မ (၁၇)ဦး=(၄၄)ဦး

ဆွေးနွေးချက်များ

ဆွေးနွေးချက်(၁)

မိတ်ဆက်အစည်းအဝေးတွင်ကျေးရွာဥက္ကဋ္ဌမှကျေးရွာလူထုနှင့်လူထုဗဟိုပြုစီမံကိန်းမှဝန်ထမ်းများကိုမိတ်ဆက်အဖွဲ့အမှတ်စဉ်ကော်မတီပြုစီမံကိန်းအဖွဲ့အစည်းအမည်၊ အလှူရှင်အမည်၊ အကောင်အထည် ဖော်ဆောင်ရွက်သည့်ဌာနနှင့် စီမံကိန်းဖွဲ့စည်းပုံများနှင့် ကျား၊မရေးရာ ကဏ္ဍများအကြောင်း မိတ်ဆက် ရှင်းလင်းပြောကြားပြီး ကျေးရွာစေတနာ့ဝန်ထမ်းရွေးချယ်ခြင်း(က+မ)တွင် လူထု၏ အတည်ပြုချက်နှင့် မဟုတ်ဘဲ လျှို့ဝှက်ချက်မဲပေးစနစ်ဖြင့် ရွေးချယ်ခြင်း၊ လူထုပူးပေါင်းပါဝင်သော လူမှုဆန်းစစ်ခြင်းများ ပြုလုပ်သွားမည်ဖြစ်ကြောင်း ဆွေးနွေးပြောကြားခဲ့ပါသည်။

ဆွေးနွေးချက်(၂)

မိတ်ဆက်ဆွေးနွေးမှုအပြီးတွင် စည်းကမ်းချက်များကိုရှင်းလင်း စေတနာ့ဝန်ထမ်း(က-၁)(မ-၁)ကို ရွေးချယ်ရန်ဆွေးနွေးခဲ့ပါသည်။

ဆုံးဖြတ်ချက်(၁)

ကျေးရွာလူထုမှ စီမံကိန်း၏ဖွဲ့စည်းပုံ လုပ်ဆောင်ရမည့်အချက်များနှင့် လိုက်နာကျင့်သုံးရမည့်နည်းလမ်းများကိုလိုက်နာဆောင်ရွက်ရန်၊ စေတနာ့ဝန်ထမ်းရွေးချယ်ခြင်းကိစ္စနှင့်ပတ်သက်၍ တက်ရောက်လာသော ကျေးရွာလူထုမှ အမှန်တကယ် လုပ်ကိုင်နိုင်သူ၊ ကျေးရွာဖွံ့ဖြိုးရေးအတွက် စိတ်ပါဝင်စားမှုရှိသူ၊ ပြောတက်ဆိုတက်ရှိသူများ ကို ရွေးချယ်ရန် ပြောကြားပြီး စေတနာ့ဝန်ထမ်း(က-၁)(မ-၁) ကို တက်ရောက်လာသော ကျေးရွာလူထုမှ လျှို့ဝှက်မဲစနစ် ဖြင့် ရွေးချယ်ရန်ချယ်ရန် ဆုံးဖြတ်ခဲ့သည်။ ထို့နောက် လူမှုဆန်းစစ်ခြင်း(PRA)အကြောင်းတွင် ပါဝင်သောထူးခြားဖြစ်စဉ် များ၊ အမျိုးသမီးဆိုင်ရာ သုံးသပ်ချက်များ၊ အသက်မွေးဝမ်းကျောင်းဆိုင်ရာများကို ဆက်လက်ဆွေးနွေးရန် ဆုံးဖြတ်ခဲ့ကြပါသည်။

သဘောတူညီမှုများ

(၁)ကျေးရွာသူ/သားအားလုံး စီမံကိန်းမှ ရရှိလာသော ရံပုံငွေကို ကျေးရွာတွင် အကျိုးရှိစွာ သုံးစွဲရန် သဘောတူညီခဲ့ပါသည်။

(၂)ကျေးရွာစေတနာ့ဝန်ထမ်း(၂)ဦးအား လျှို့ဝှက်မဲပေးစနစ်ဖြင့်ရွေးချယ်ရန်သဘောတူညီခဲ့ကြပါသည်။

(၃)ရွေးချယ်ခံရသောစေတနာ့ဝန်ထမ်း(၂)ဦးမှာလည်းအမှန်တကယ်လုပ်ဆောင်နိုင်ကြောင်းသဘောတူညီခဲ့ပါသည်။

(၄)ထို့နောက် တက်ရောက်လာသော ကျေးရွာလူထုမှ လူမှုဆန်းစစ်ခြင်း(PRA)အဆင့်များ ဆက်လက်ပြုလုပ်ဆွေးနွေး ရန်သဘောတူညီခဲ့ကြပါသည်။

အစည်းအဝေးမှတ်တမ်း



စစ်ကိုင်းတိုင်းဒေသကြီး၊ ပန်းမောက်မြို့နယ်

(ခ) ဒုတိယအကြိမ်ကျေးရွာအစည်းအဝေးမှတ်တမ်း

ကျေးရွာ ။ ။ ပင်လွှဲ

ကျေးရွာအုပ်စု။ ။ မူးသာ

အစည်းအဝေးပြုလုပ်သည့်နေရာ။ ။ ဓာရဇာယ်

နေ့စွဲ ။ ၁၀-၃-၂၀၁၆

အကြောင်းအရာ။ ။ ပထမနှစ်စီမံကိန်း ဒုတိယအကြိမ်အစည်းအဝေး ဦးစားပေးလုပ်ငန်းရွေးချယ်ခြင်းနှင့် ကျေးရွာစီမံကိန်းအထောက်အကူပြုကော်မတီရွေးချယ်ခြင်း။

အစည်းအဝေးတက်ရောက်သူများ။ ။ ကျေးရွာသား(၃၃)၊ ကျေးရွာသူ(၃၈)၊ စေတနာ့ဝန်ထမ်းအမျိုး သား(၁)ဦး၊ အမျိုးသမီး(၁)ဦး

ဒုတိယအကြိမ်အစည်းအဝေးအတွက် တက်ရောက်လာသော ကျေးရွာလူထုအား အမျိုးသား/ အမျိုးသမီးများအား သီးခြားခွဲ၍ လူမှုဆန်းစစ်ခြင်း(PRA)အဆင့်များ ဆက်လက်ပြုလုပ် ဆွေးနွေးခဲ့ကြပါသည်။ ၎င်းနောက် အခက်အခဲများကို ဖော်ထုတ်ခဲ့ကြသည်။ ဖော်ထုတ်ထားသော ပြဿနာ များကို အမျိုးသား/သမီးပေါင်းပြီး တူညီသော လုပ်ငန်းထွက်ပေါ်လာသည်။ ထို့နောက် အမျိုးသား/ သမီးများ၏ နောက်(၅)နှစ် မျှော်မှန်းချက်များကို ဆက်လက်ဖော်ထုတ်ခဲ့ကြသည်။ ထွက်ပေါ်လာသော လုပ်ငန်းများကို လူထုဗဟိုပြုစီမံကိန်း၏ အကျိုးပင်သောလုပ်ငန်းများနှင့် အကျိုးမပင်သောလုပ်ငန်း များကိုချုပ်ခွဲပြီး ကျေးရွာဖွံ့ဖြိုးလုပ်ငန်းများကိုအဆင့်သတ်မှတ်၍ ရွေးချယ်ခဲ့ကြသည်။ အမျိုးသား အတွက်

အမျိုးသမီးအတွက် ဟူ၍ ပြဿနာများကို အခြေခံပြီး ပြဿနာသစ်ပင်များကို ရေးဆွဲပြီး ပြဿနာများကို မည်သို့ဖြေရှင်းရမည်ကို ဖော်ထုတ်ခဲ့ကြသည်။ ထွက်ပေါ်လာသော လုပ်ငန်းများကို အကောင်အထည်ဖော်ရန် ကျေးရွာအတွက် စီမံကိန်းအထောက်အကူပြု ကော်မတီ လိုအပ်ကြောင်း ရှင်းပြခဲ့သည်။ ဒုတိယအကြိမ်အစည်းအဝေးတွင် တက်ရောက်လာသော ကျေးရွာလူထုအား ကော်မတီ ဝင်များ၏ တာဝန်နှင့်ဝတ္တရားများအကြောင်း ပြောကြားပြီး စီ/ထောက် ဥက္ကဋ္ဌ ကျား(၁)ဦး၊ မ

( ၁)ဦး၊ ဘဏ္ဍရေးစာရေး ကျား(၁)ဦး၊ ဝယ်ယူရေးဆပ်ကော်မတီ ကျား(၂)၊ မ(၁) ဦး၊ စောင့်ကြည့် ကြီးကြပ်ရေး ဆပ်ကော်မတီ ကျား( ၂ )၊ မ( ၁ )ဦး၊ လုပ်ငန်းလည်ပတ်ရေး နှင့် ပြုပြင်ထိန်းသိမ်းရေးဆပ်ကော်မတီ ကျား(၂) ၊ မ(၁)ဦး၊ ဝေဖန်အကြံပြုတိုင်ကြားရေးဆပ်ကော်မတီ ကျား(၁)ဦး၊ မ(၁)ဦး ရပ်ရွာလူထု အားလုံးကိုယ်တိုင် လျှို့ဝှက်မဲပေးစနစ်ဖြင့် ရွေးချယ် ဆုံးဖြတ်ခဲ့ကြသည်။

ဆုံးဖြတ်ချက်များ

ကျေးရွာလူထုမှ လူထုဗဟိုပြု စီမံကိန်းတွင် ချမှတ်ထားသော ဆောင်ရန် ရှောင်ရန်များကို လိုက်နာကျင့်သုံးမည်ဖြစ်ကြောင်း ကော်မတီဝင်များမှ ကျေးရွာအတွက် အမှန်တကယ် လုပ်ကိုင်နိုင် ကြောင်း သဘောတူကြပါသည်။

ထို့နောက် လူထုဗဟိုပြု စီမံကိန်း၏ ကျင့်ဝတ်များကို လိုက်နာရန် ဆောင်ရန် ရှောင်ရန် သဘောတူ စာချုပ်ကို လက်မှတ်ရေးထိုးကြသည်။

ကျေးဇူး အစဉ်: အစေးမှတ်တမ်း:

ကျေးဇူး " " ပင်လျှင်:

ကျေးဇူးအုပ်စု " " ကနန်းမျှ:သာ:

အစဉ်: အစေး: ဖြူလှုပ်သည်ဇွေရာ " \* ကျေးဇူးနားစုံဆောင်

ဇွေ့ " " ၈.၁.၂၀၁၇

အကြောင်းအရာ " " နှုတ်ပယ်ဖွဲ့စီမံရေး: မိတ်ဆက်အစဉ်: အစေး: ပထမအကြိမ်  
အစဉ်: အစေး: ဖြူလှုပ်ခြင်း: "

အစဉ်: အစေး: တက်ကျောက်သူဦး: ဇွေ - ဇွေ: (၂၈) ဦး, (၂၆) ဦး = (၅၄) ဦး  
ဆွေးနွေးချက်များ:

ဆွေးနွေးချက် (၁)

မိတ်ဆက်အစဉ်: အစေး: တွင် ကျေးဇူးအုပ်စုမှ ကျေးဇူးအုပ်စု၌ ပူးပေါင်းဖွဲ့စီမံရေး  
မှ ဝန်ထမ်းများကို မိတ်ဆက်အဖွဲ့အစည်းအား ပြောကြားခြင်း: ထို့နောက် ဝန်ထမ်း  
မှ အဖွဲ့အစည်းအမည်, အဖွဲ့ဝင်အမည်, အကောင်အထည်ဖော် ဆောင်ရွက်သည်  
၅၄ ၊ စီမံကိန်း ဖွဲ့စည်းပုံများ ၅ ဦး ကျား ၊ မ ဇွေ: ရှားစွာများ အကြောင်း မိတ်ဆက်  
အင်းပင်ဖြူကြားပြီး ကျေးဇူးအစည်းအရုံးဝန်ထမ်း, ဆွေးချယ်ခြင်းတွင် လူထု၏ အ  
စဉ်ဖြူချက် ၅ ဦး မဟုတ်ဘဲ မျှော်မှန်းမပေးရန်နှင့် ဆွေးချယ်ခြင်း ၊ လူထုထံ  
ပေါင်းပါဝင်စေော လူထုအဖွဲ့ဝင်ခြင်းများ ဖြူလှုပ်ခွားများဖြစ်ကြောင်း  
ဆွေးနွေးပြောကြားခဲ့ပါသည်။

ဆွေးနွေးချက် (၂)

စိတ်ဆက်ဆွေးနွေးမှုအပြီးတွင် ဂျော့ရှာစတော့ဘုရားထံ လိုက်နာရမည့် စည်းကမ်းချက်များကို ဂြင်းလင်းစွာဖြေကြား၍ ဂျော့ရှာစတော့ဘုရားထံမှ ပျော်ရွှင်စရာအဖြစ် ဖြစ်စေရန်အတွက် ဂျော့ရှာစတော့ဘုရားထံ (၈-၁၁၊ ၁၆-၁၁) ကို ဂျော့ရှာစတော့ဘုရားထံ ပို့ပါသည်။

ဂျော့ရှာစတော့ဘုရားထံ စီမံကိန်းရေးဆွဲစည်းသူ လုပ်ဆောင်မှုများနှင့် ဆက်သွယ်ရမည့် ဂျော့ရှာစတော့ဘုရားထံ လိုက်နာဆောင်ရွက်ရန်၊ စတော့ဘုရားထံ ဆွေးနွေးချက်ဖြင့် ကိစ္စဒီပတ်သက်၍ စာတမ်းအရင်းအမြစ်များ ဂျော့ရှာစတော့ဘုရားထံ ပို့ပါသည်။ ဂျော့ရှာစတော့ဘုရားထံ ဆွေးနွေးချက်ဖြင့် ဂျော့ရှာစတော့ဘုရားထံ ပို့ပါသည်။ ဂျော့ရှာစတော့ဘုရားထံ ဆွေးနွေးချက်ဖြင့် ဂျော့ရှာစတော့ဘုရားထံ ပို့ပါသည်။ ဂျော့ရှာစတော့ဘုရားထံ ဆွေးနွေးချက်ဖြင့် ဂျော့ရှာစတော့ဘုရားထံ ပို့ပါသည်။

သဘောတူညီချက်များ

- (၁) ဂျော့ရှာစတော့ဘုရားထံ အားလုံး စီမံကိန်းမှ ရရှိလာသော ရန်ပုံငွေကို ဂျော့ရှာစတော့ဘုရားထံ အကျိုးရှိစွာ သုံးစွဲရန် သဘောတူညီခဲ့ပါသည်။
- (၂) ဂျော့ရှာစတော့ဘုရားထံ ပြာဦးအား ပျော်ရွှင်စရာအဖြစ် ဖြစ်စေရန် အားလုံး သဘောတူညီခဲ့ပါသည်။
- (၃) ဂျော့ရှာစတော့ဘုရားထံ စတော့ဘုရားထံ ပြာဦးအားလည်း အားလုံးက ပူးပေါင်းဆောင်ရွက်ပြီး သဘောတူညီခဲ့ပါသည်။
- (၄) ဆိုရှယ်လစ် စာတမ်းအရင်းအမြစ်များ ဂျော့ရှာစတော့ဘုရားထံ ပို့ပါသည်။ (PRA) အားလုံးက ဆက်လက်ပြုလုပ်ဆွေးနွေးရန် သဘောတူညီခဲ့ပါသည်။



နတ်ယဇ်မဂြိုဟ် ဂျော့ဂျွာအစည်းအဝေး ဖြတ်တမ်း

ဂျော့ဂျွာ " " ပရော့ဂျိင်း

ဂျော့ဂျွာအစည်းအဝေး " " ကနဦးမျိုးသာ

အစည်းအဝေး ဖြေလျက်သည်အခါ " " ဂျော့ဂျွာအစည်းအဝေး

အစည်းအဝေး " " ၂၀၁၂ - ၂၀၁၃

အစည်းအဝေးအခါ " " နတ်ယဇ်မဂြိုဟ် အစည်းအဝေး

ဦးစားလေးလှည့်ဖြင့် ဂျော့ဂျွာအစည်းအဝေး အထောက်အကူပြု ကော်မတီ ဂျော့ဂျွာအစည်းအဝေး

အစည်းအဝေး တက်ရောက်သူများ " " ဂျော့ဂျွာအစည်းအဝေး ၂၀၁၂ ဦးစားလေးလှည့်ဖြင့် အထောက်အကူပြု ကော်မတီ ၂၀၁၂ ဦးစားလေးလှည့်ဖြင့်

နတ်ယဇ်မဂြိုဟ် အစည်းအဝေးအတွက် တက်ရောက်လာသော ဂျော့ဂျွာ အစည်းအဝေး အထောက်အကူပြု ကော်မတီများက အစည်းအဝေးအတွက် အထောက်အကူပြု ပြင်ဆင်ရေးအဖွဲ့အစည်းများကို စွမ်းဆောင်ရည်မြှင့်တင်ပေးပြီး ဂျော့ဂျွာအစည်းအဝေးကို အထောက်အကူပြု ပြင်ဆင်ပေးခဲ့သည်။ အစည်းအဝေးအတွက် အထောက်အကူပြု ပြင်ဆင်ရေးအဖွဲ့အစည်းများကို အထောက်အကူပြု ပြင်ဆင်ပေးခဲ့ပြီး အစည်းအဝေးအတွက် အထောက်အကူပြု ပြင်ဆင်ရေးအဖွဲ့အစည်းများကို အထောက်အကူပြု ပြင်ဆင်ပေးခဲ့သည်။ အစည်းအဝေးအတွက် အထောက်အကူပြု ပြင်ဆင်ရေးအဖွဲ့အစည်းများကို အထောက်အကူပြု ပြင်ဆင်ပေးခဲ့ပြီး အစည်းအဝေးအတွက် အထောက်အကူပြု ပြင်ဆင်ရေးအဖွဲ့အစည်းများကို အထောက်အကူပြု ပြင်ဆင်ပေးခဲ့သည်။

ဒုတိယအကြိမ်ကစည်းစာရေးတွင် တက်ရောက်လာသော နွားရွာလူထုအား တက်မ  
 တိုင်ဝင်များ၏ တာဝန်၌ ထွက်ပေးများအကြောင်း ဖြောဖြော့ငြိမ်းစိတ်ထား၍ နွား  
 ကျား ၁၁ ဦး၊ မ ၁၁ ဦး၊ ဘဏ္ဍာရေးစာရေး ကျား ၁၁ ဦး၊ ဝယ်ယူရေးဆယ်  
 ကော်မတီ ကျား ၂၁ ဦး၊ မ ၁၁ ဦး၊ စောင့်ကြည့်ကြီးကြပ်ရေး ဆယ်ကော်မတီ  
 ကျား ၁၁ ဦး၊ မ ၂၁ ဦး၊ လုပ်ငန်းစဉ်ပတ်ကျား ၅၀၊ ဇာယာရ် ထိန်းသိမ်းရေး  
 ဆယ်ကော်မတီ ကျား ၁၁ ဦး၊ မ ၂၁ ဦး၊ စေတနာ့အဖွဲ့အစည်းကြားရေး  
 ဆယ်ကော်မတီ ကျား ၁၁ ဦး၊ မ ၁၁ ဦး၊ ရပ်ရွာလူထုအားလုံးကိုယ်တိုင်  
 လျှို့ဝှက်မဲပေးစနစ်ဖြင့် ရွေးချယ်ဆုံးဖြတ်ခဲ့ကြသည်။

ဆုံးဖြတ်ချက်များ

နွားရွာလူထုမှ လူထုပပတ်အဖွဲ့ဝင်များတွင် ချမှတ်ထားသော အစီရင်ခံ  
 အစီရင်ခံများကို လိုက်နာကျင့်သုံးမည်ဖြစ်ကြောင်း၊ ကော်မတီဝင်များမှ နွား  
 အတွက် အဖွဲ့တစ်ဖွဲ့လုပ်ကိုင်ခဲ့ကြောင်း၊ သဘောတူကြပါသည်။

ဆုံးနောက် လူထုပပတ်အဖွဲ့ဝင်များ၏ ကျင့်ဝတ်များကို လိုက်နာရန်၊  
 အစီရင်ခံ၊ အစီရင်ခံ သဘောတူစာချုပ်ကို လက်မှတ်ထိုးကြပါသည်။

၂၃။ ကဏ္ဍအလိုက် အခက်အခဲမှတ်တမ်း

ကဏ္ဍအလိုက် ဦးစားပေး ဖွံ့ဖြိုးရေးလုပ်ငန်းစဉ်များ

မူရင်းအား ကျေးဇူးပြုပြီးရေး အထောက်အကူပြုကော်မတီတွင် ထားရှိရပါမည်။ အခြားဌာနများနှင့် ညှိနှိုင်းရန်အတွက် ပိတ္တူအား

အဆင့်	လုပ်ငန်း	အဆိုပြုသူ	လ/နှစ်	လုပ်ဆောင်မည့်သူ	ပြင်ပမှ ထောက်ပံ့ ပေးသူ
အခြေခံအဆောက်အအုံ	၁ ရွှေ့ကုန်းသွားလမ်း ၆၆၆၆ ရန်	ဧကရာဇ် <input type="checkbox"/> ဝ	.../.../၂၀၁၆	ကျေးဇူးဇော်ထွန်း	ရေပူအဖွဲ့ပြုစီမံကိန်း
	၂ စိမ်းတံတားတိုးချဲ့ ၆၆၆၆ ရန်	ဧကရာဇ် <input type="checkbox"/> ဝ	.../.../၂၀၁၇		"
	၃ မြေတန်းကျောင်း ၆၆၆၆ ရန်	ဧကရာဇ် <input type="checkbox"/> ဝ	.../.../၂၀၁၈		"
	၄	<input type="checkbox"/> ကျား <input type="checkbox"/> ဝ	.../.../.....		
	၅	<input type="checkbox"/> ကျား <input type="checkbox"/> ဝ	.../.../.....		
အသက်မွေးဝမ်းကျောင်း စိုက်ပျိုးရေး	၁ မြို့နယ်ပျိုးကျေး နှစ်စဉ်/ပညာ	ဧကရာဇ် <input type="checkbox"/> ဝ	.../.../.....		မြို့နယ်ပျိုးကျေး ဌာန
	၂ မျိုးကောင်း၊ မျိုးသန့် ရရှိရန်	ဧကရာဇ် <input type="checkbox"/> ဝ	.../.../.....		"
	၃	<input type="checkbox"/> ကျား <input type="checkbox"/> ဝ	.../.../.....		
	၄	<input type="checkbox"/> ကျား <input type="checkbox"/> ဝ	.../.../.....		
	၅	<input type="checkbox"/> ကျား <input type="checkbox"/> ဝ	.../.../.....		
ကျွန်းဆက်ရေးနှင့် အဟောင်း	၁ ကျွန်းဆက်ရေး စော့ပေးရန်	ဧကရာဇ် <input type="checkbox"/> ဝ	.../.../.....		ကျွန်းဆက်ရေး ဌာန
	၂ စော့ပေးရန် များ ရရှိရန်	ဧကရာဇ် <input type="checkbox"/> ဝ	.../.../.....		"
	၃ ကျွန်းဆက်ရေး ဆရာ/ဆရာမ	ဧကရာဇ် <input type="checkbox"/> ဝ	.../.../.....		"
	၄	<input type="checkbox"/> ကျား <input type="checkbox"/> ဝ	.../.../.....		
	၅	<input type="checkbox"/> ကျား <input type="checkbox"/> ဝ	.../.../.....		
ပညာရေး	၁ အထောက်အကူပြု ကျောင်းဆောက်လုပ်ပေးရန်	ဧကရာဇ် <input type="checkbox"/> ဝ	.../.../.....		ပညာရေး ဌာန
	၂ မူကြိုကျောင်းဆောက်ပေးရန်	ဧကရာဇ် <input type="checkbox"/> ဝ	.../.../.....		"
	၃ ကျောင်းဆရာ/ဆရာမ	ဧကရာဇ် <input type="checkbox"/> ဝ	.../.../.....		"
	၄ ကျောင်းသုံး ပစ္စည်းကိရိယာ	ဧကရာဇ် <input type="checkbox"/> ဝ	.../.../.....		"
	၅	<input type="checkbox"/> ကျား <input type="checkbox"/> ဝ	.../.../.....		
အခြား	၁ ပျဉ်းမာန်စိုက်ပျိုးရေး	ဧကရာဇ် <input type="checkbox"/> ဝ	.../.../.....		ကျေးလက်ဖွံ့ဖြိုးရေး ဌာန
	၂ ရေကွင်းတူးပေးရန်	ဧကရာဇ် <input type="checkbox"/> ဝ	.../.../.....		ရေပူအဖွဲ့ပြုစီမံကိန်း
	၃ အိမ်တွင်းမူဝါဒတင်	ဧကရာဇ် <input type="checkbox"/> ဝ	.../.../.....		ကျေးလက်ဖွံ့ဖြိုးရေး ဌာန
	၄	<input type="checkbox"/> ကျား <input type="checkbox"/> ဝ	.../.../.....		
	၅	<input type="checkbox"/> ကျား <input type="checkbox"/> ဝ	.../.../.....		

ပုဂ္ဂိုလ်အား ကျေးဇူးတင်စွာ အထောက်အကူပြုပေးနိုင်ရန်အတွက် ထားရှိရမည့် အခြားဌာနများနှင့် ညှိနှိုင်းရန်အတွက် မိတ္တူအား TFC သို့ ပို့ရမည်။

	အဆင့်	လုပ်ငန်း	အဆိုပြုသူ	လ/နင်	လုပ်ငန်းဆောင်ရွက်သူ	ပြင်ပမှ ထောက်ပံ့ပေးသူ
အခြေခံအထောက်အပံ့	၀	နားရော်ဆောင်ရွက်ခြင်း	□ ကျား □ မ	...../၁၈	ဦးကျော်စွာ	ယူဆောင်ပေးသူ
	၂	ရွာတွင်းပတ်ကျောင်းဆရာတော်	□ ကျား □ မ	...../.....	"	"
	၃	စာတန်း	□ ကျား □ မ	...../.....	"	"
	၄		□ ကျား □ မ	...../.....		
	၅		□ ကျား □ မ	...../.....		
အထောက်အပံ့ပေးရေး	၀	ဆေးကုသရေးအဖွဲ့	□ ကျား □ မ	...../.....		ဒိုက်ပျိုးကျေးဇူး
	၂	ဒိုက်ပျိုးကျေးဇူး	□ ကျား □ မ	...../.....		"
	၃		□ ကျား □ မ	...../.....		
	၄		□ ကျား □ မ	...../.....		
	၅		□ ကျား □ မ	...../.....		
ကျန်းမာရေးနှင့် အဟာရ	၀	ကျန်းမာရေးဝန်ထမ်း	□ ကျား □ မ	...../.....		ကျန်းမာရေးဌာန
	၂		□ ကျား □ မ	...../.....		
	၃		□ ကျား □ မ	...../.....		
	၄		□ ကျား □ မ	...../.....		
	၅		□ ကျား □ မ	...../.....		
ပညာရေး	၀	ရေပေးစနစ်	□ ကျား □ မ	...../.....		ပညာရေးဌာန
	၂		□ ကျား □ မ	...../.....		
	၃		□ ကျား □ မ	...../.....		
	၄		□ ကျား □ မ	...../.....		
	၅		□ ကျား □ မ	...../.....		
အခြား	၀	ကျေးဇူးတင်စာ	□ ကျား □ မ	...../၁၇		ယူဆောင်ပေးသူ
	၂	စီမံခန့်ခွဲရေး	□ ကျား □ မ	...../.....		ကျေးဇူးတင်စာ
	၃		□ ကျား □ မ	...../.....		
	၄		□ ကျား □ မ	...../.....		
	၅		□ ကျား □ မ	...../.....		



လူမှု VDP ဆောင်ရွက်ရေးအဖွဲ့  
တိုးချဲ့ရေး

မှတ်စွဲ

စာ  
နံပါတ်

VDP မှတ်စွဲ  
တိုးချဲ့ရေး

(၁) VDP ဆောင်ရွက်ရေးအဖွဲ့အဖွဲ့ဝင် စစ်ဆေးရေး (OM အရ)

- မျက်နှာစာ (အစုံ)
- ဖာထိက
- တွေ့ရှိရသည့် အချက်
- PSA အဖွဲ့ဝင်များနှင့် FRA လုပ်ငန်းခွင်
- အချိန်ကွပ်ကဲရေးအဖွဲ့မှ အချက်အလက်များ  
(အချက်အလက်များကို အစွဲပြုဖော်ပြရမည်)
- အချိန်ကွပ်ကဲရေးအဖွဲ့မှ အချက်အလက်များ  
(အချက်အလက်များကို အစွဲပြုဖော်ပြရမည်)
- အချိန်ကွပ်ကဲရေးအဖွဲ့မှ အချက်အလက်များ  
(အချက်အလက်များကို အစွဲပြုဖော်ပြရမည်)

ရောက်ရှိရမည့်အရာ

- လူမှုဝန်ထမ်းကြော်ငြာမှု ဆောင်ရွက်ရေးအဖွဲ့နှင့် FRA လုပ်ငန်းခွင် (ဖြစ်နိုင်လျှင်)
- မြေပုံများ၊ ဝါးပုံများ၊ စည်းစိမ်ပိုင်ဆိုင်မှုအစား၊ VERA စုံ...
- တွေ့ရှိရမည့် အချက်အလက်များ
- တွေ့ရှိရမည့် အချက်အလက် (PC 1 စုံ)
- တွေ့ရှိရမည့် အချက်အလက်

(၂) လူမှုဝန်ထမ်းကြော်ငြာမှုအဖွဲ့အဖွဲ့ဝင် VDP စစ်ဆေးရေး

- VDP လုပ်ငန်းခွင်အဖွဲ့ (အချိန်ကွပ်ကဲရေး/အချိန်ကွပ်ကဲရေး)
- လူမှုဝန်ထမ်းကြော်ငြာမှုအဖွဲ့အဖွဲ့ဝင် VDP ဆောင်ရွက်ရေး အဖွဲ့ဝင်
- FRA လုပ်ငန်းခွင် အဖွဲ့အဖွဲ့ဝင် အဖွဲ့အဖွဲ့ဝင်
- ဝါးပုံအစား၊ ဝါးပုံအစား၊ မှတ်တမ်းတင်ခြင်း (အချက်အလက်မှတ်တမ်း  
အဖွဲ့ဝင်များ၊ ဝါးပုံအစား၊ ဝါးပုံအစားနှင့် ဝါးပုံအစားအဖွဲ့များ)

  - အလွန်အလေး
  - စောင်း
  - ညို

- လုပ်ငန်းများ မှတ်တမ်းတင်ခြင်းနှင့် အချိန်ကွပ်ကဲရေးအဖွဲ့အဖွဲ့ဝင်  
အဖွဲ့အဖွဲ့ဝင်များ

  - ၄
  - ၅

- စီမံကိန်းအဖွဲ့အဖွဲ့ဝင် (အချိန်ကွပ်ကဲရေး/အချိန်ကွပ်ကဲရေးအဖွဲ့အဖွဲ့ဝင်)
- FRAနှင့်သက်ဆိုင်သောအခြား စီမံကိန်းအဖွဲ့အဖွဲ့ဝင်  
(အချိန်ကွပ်ကဲရေး/အချိန်ကွပ်ကဲရေးအဖွဲ့အဖွဲ့ဝင်)