

ပြည်ထောင်စုသမ္မတ မြန်မာနိုင်ငံတော်အစိုးရ
စိုက်ပျိုးရေး၊ မွေးမြူရေးနှင့် ဆည်မြောင်းဝန်ကြီးဌာန
ကျေးလက်ဒေသဖွံ့ဖြိုးတိုးတတ်ရေးဦးစီးဌာန
ဝန်းမောက်မြို့နယ်



69

လူထုဗဟိုပြုစီမံကိန်း

National Community Driven Development Project

(NCDDP)

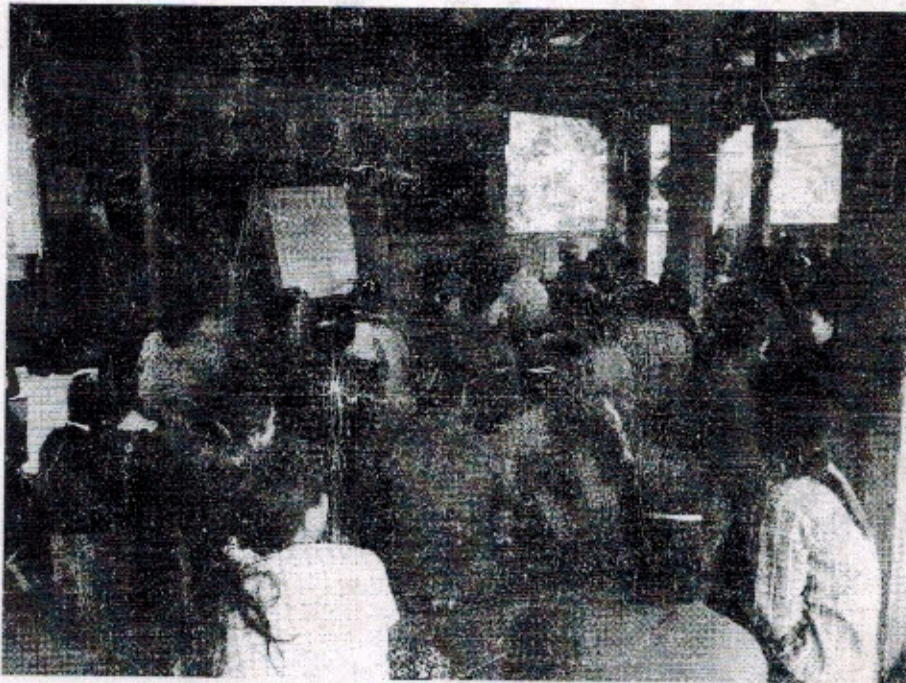

ကျေးရွာဖွံ့ဖြိုးရေးအစီအစဉ်

Village Development Plan (VDP)

ပေါက်နက်ကုန်းကျေးရွာ၊ ကျောက်တန်းကျေးရွာအုပ်စု

မာတိကာ

၁။ မြို့နယ်မြေပုံ	၁
၂။ ကျေးရွာမြေပုံ(တည်နေရာ)	၁
၃။ အုပ်စုတွင်ပါဝင်သောကျေးရွာစာရင်း	၂
၄။ ကျေးရွာအခြေခံအချက်အလက်များ(ကျေးရွာသမိုင်းကြောင်း)	၃-၅
၅။ လူထုပူးပေါင်းပါဝင်သော လူမှုဆန်းစစ်ခြင်းနှင့် အကဲဖြတ်ခြင်း လုပ်ငန်းစဉ် (PRA)အကျဉ်းချုပ်ဇယား	၆-၁၇
၆။ ကျေးရွာဖွံ့ဖြိုးရေးအစီအစဉ်အတွက်အသုံးပြုခဲ့သော PRA tools များနှင့်တစ်ခုချင်းစီအတွက် သုံးသပ်ချက်များ	၆-၁၇
၇။ ကျေးရွာကော်မတီရွေးချယ်ခြင်းနှင့်ကျေးရွာဖွံ့ဖြိုးရေး အစီအစဉ်ဆောင်ရွက်မှုမှတ်တမ်းခေါက်ပုံများ	၁၈-၂၀
၈။ ကျေးရွာအချက်အလက်(ပုံစံ - ၁)	၂၁-၂၅
၉။ စီမံကိန်းစက်ဝန်းအချိန်ဇယား(ပုံစံ - ၂)	၂၆-၂၉
၁၀။ ကျေးရွာဖွံ့ဖြိုးရေးဦးစားပေးအစီအစဉ်(ပုံစံ - ၃)	၃၀-၃၃
၁၁။ ကျေးရွာအုပ်စု စီမံကိန်းလုပ်ငန်းခွဲရွေးချယ်ခြင်း(ပုံစံ - ၄)	၃၄-၄၀
၁၂။ အစည်းအဝေးမှတ်တမ်းများ	၄၁-၄၉
၁၃။ ကဏ္ဍအလိုက်ဦးစားပေးဖွံ့ဖြိုးရေးလုပ်ငန်းစဉ်များ	၅၀-၅၁

ပန်းမောက်မြို့နယ်မြေပုံ

ကသာခရိုင် ၊ ပန်းမောက်မြို့နယ်အတွင်း ရှိသည့် ကျေးရွာများ
ထည်နေရာပြမြေပုံ

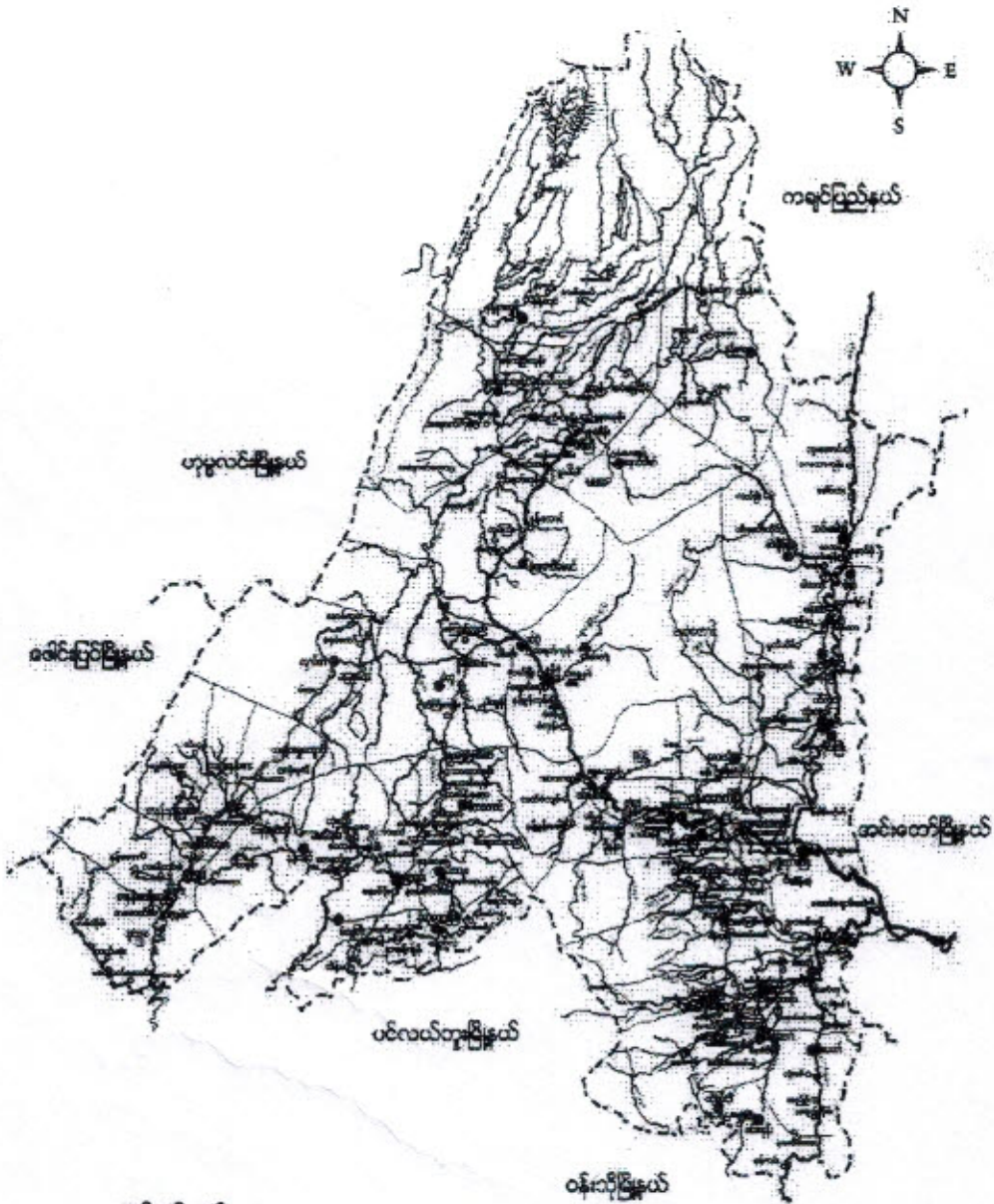

ရည်ညွှန်းချက်

မြို့နယ် နယ်နိမိတ်
 ရောင်း/ခြောင်
 ကား/လှည့်လမ်း
 မြို့/ကျေးရွာ



● ချမ်းလှူချီးအုပ်စုများ
 ⊕ ချမ်းလှူချီး ဗမာလူချီးရှိအုပ်စု
 ● ချမ်းလှူချီး ကချင်လူချီးရှိအုပ်စု
 ● ကချင်လူချီးအုပ်စု
 ⊕ ကနန်းလူချီးအုပ်စုများ

အုပ်စုတွင်ပါဝင်သောကျေးရွာစာရင်း

(၁) နားမော်ကျေးရွာ

(၂) ပိယကျေးရွာ

(၃) ဆါကြဲကုန်းကျေးရွာ

(၄) ကျောက်တန်းကျေးရွာ

(၅) လယ်ဦးကျေးရွာ

ပေါက်နှက်ကျိုးကျေးရွာသမိုင်းအကျဉ်း

ပေါက်နှက်ကျိုးကျေးရွာသည် ဗန်းမောက်မြို့နယ်ခေ်ကောင်ပိုင်းတွင်ရှိပြီး
(၈၄) မိုင်ခန့်အကွာတွင်ရှိပါသည် ၊ ဆိမ်ဆောင်စုဦးရေမှာ (အမျိုးသား- ၃၃၁၊
အမျိုးသမီး- ၃၆၅) ဦးရှိပြီး ဆိမ်ဆောင်စု (၁၂၀) ရှိသည် ။ ဗုဒ္ဓဘာသာ
အများဆုံးကိုးကွယ်ပြီး ဗုဒ္ဓကျောင်းများမှာ ၊ ရှမ်း ၊ မဃာ ဗုဒ္ဓကျောင်းများ တွင်ကြ
သည်။

“ ပေါက်နှက်ကျိုးကျေးရွာသည် ဗမာန်နုနယ်ပင် ကြီးအားအရှိဖြင့်
ပေါက်နှက်ကျိုး ဟူ၍ အမည်ခေါ်တွင်လာခဲ့သည်။

ပေါက်နှက်ကျိုးကျေးရွာရှိ ကျေးရွာသူ၊ ကျေးရွာသားများ လယ်ယာ
လုပ်ငန်းကို အဓိကထား လုပ်ကိုင်ကြပြီး စိုက်ပျိုးရေးတွင် ဖဲ၊ ဒွမ်း၊ ဖေရီ၊ သခွာ၊
ဒွင်၊ ဒါခြားသီးနှံ ကြီးပွားဖြစ်လုပ်ကိုင်ကြသည် ၊ ကျွန်းမကျေးတွင် ဓဇာ၊ ပေဆိုး
အုပ်စုတွင် ရှိသောကြောင့် ကျွန်းမရေး ဆရာ၊ ဆရာမ များ မလုံလောက်သဖြင့်
အဆက်အခံများ ဖြစ်ကြုံတွေ့ရသည် ၊ ပညာရေးတွင် မူလတန်းနှင့် အလယ်တန်း၊
ကျောင်းအား ကျေးရွာတွင် သင် ကြားပြီး အထက်တန်း အား အခြားမြို့သို့
သွားရောက်ရရှိသင် ကြား ကြသည်။

ကျေးရွာတွင်းရှိ စုစုပေါင်းအိမ်ထောင်စုနှင့် လူဦးရေ

အိမ်ထောင်စု	ကျား	မ	စုစုပေါင်း
၁၂၀	၃၃၁	၃၆၃	၆၉၄

လူနည်းစု လူမျိုးစု အိမ်ထောင်စု

အိမ်ထောင်စု	ကျား	မ	စုစုပေါင်း
မဟာ	၃	၅	၈
ရွှမ်း	၃၂၈	၃၅၈	၆၈၆

ထိခိုက်လွယ်အုပ်စု

ထိခိုက်လွယ်အိမ်ထောင်စု	အိမ်ထောင်စု	ကျား	မ	စုစုပေါင်း
သက်ကြီးရွယ်အို	၃၅	၁၀	၂၅	၃၅
အမျိုးသမီးဦးဆောင်	၂၃	-	၂၃	၂၃
မသန်စွမ်း	၇	၄	၃	၇
မြေယာမဲ့	-	-	-	-

ကျေးရွာရှိအခြေခံ အဆောက်အအုံများ

ပညာရေး	ခြေခံပါ	ကျန်းမာရေး	ခြေခံပါ	ဘာသာရေး	ခြေခံပါ
အထက်တန်းကျောင်း		ဆေးရုံး		ဘုရားစေတီ	
အလယ်တန်းကျောင်း	✓	ကျန်းမာရေးဌာန		ဘုန်းကြီးကျောင်း	✓
မူလတန်းကျောင်း	✓	ကျန်းမာရေးဌာနခွဲ		ဟိန္ဒူဘုရားကျောင်း	
မူကြိုကျောင်း	✓	ဆေးခန်း		ခရစ်ယန်ဘုရားကျောင်း	
အခြား		အခြား		ဗလီ	
မှတ်ချက်		မှတ်ချက်		မှတ်ချက်	

အဓိက စီးပွားရေးလုပ်ငန်းများ

စိုက်ပျိုးရေး	မွေးမြူရေး	အသေးစားစီးပွားရေး	အခြား
ပဲ	ကျွဲ ၁၀၀	ကျွဲအိမ်	
ပဲ	နွား ၁၅၀	အုတ်	
ပဲ			
ပဲ			
ပဲ			

ကျေးရွာတွင်းအဓိက ပိုင်ဆိုင်မှုများ

ကျေးရွာပိုင်ဆိုင်မှုများ	စိုက်ပျိုးရေး	စားကျက်မြေ	သစ်တောမြေ	သဲကျောက်ရရှိမှု	ရေတွင်းရေကန်	စက်ရေကန်
အရေအတွက်	၂၁၈.၆၇	-	-	-	၅၂	-
ကျေးရွာပိုင်ဆိုင်မှုများ	ကား	ထော်လာဂျီ	စပါးကြိတ်စက်	ချွေလှေ့စက်	ပဲခွဲစက်	ဈေးဆိုင်
အရေအတွက်	၅	၇	၅၀	၅	-	၇

ကျေးရွာအတွင်း အခြားပိုင်ဆိုင်မှုများ

ကျေးရွာပိုင်ဆိုင်မှုများ	ရေတင်စက်	ထွန်	ထယ်	ကျွဲ	နွား
ရေအတွက်	၇	၇၅	၇၅	၃၅	၂၃၀
ကျေးရွာပိုင်ဆိုင်မှုများ	ဝက်	ဆိုင်ကယ်	ကျွမ်းကျင်လုပ်သား	လုပ်သား	လယ်ထွန်စက်
အရေအတွက်	၁၃၀	၁၁၀	၃၀	-	၂၀

အခြားကျေးရွာရှိ အသုံးပြုနိုင်သော အရင်းအမြစ်အချက်အလက်များ

အရင်းအမြစ်	ဆေးခန်း	အလကအထက	ဈေး	ကျွမ်းကျင်လုပ်သား	လုပ်သား	မြေတူးစက်	လက်ကြိတ်စက်
အရေအတွက်	-	-	-	၁၀	၃၀	-	-

ကျောက်တန်းအုပ်စု၊ ပေါက်နက်ကျေးရွာ၏ လူမှုရေးနှင့်အစားအသုံးဝန်ဆောင်မှု

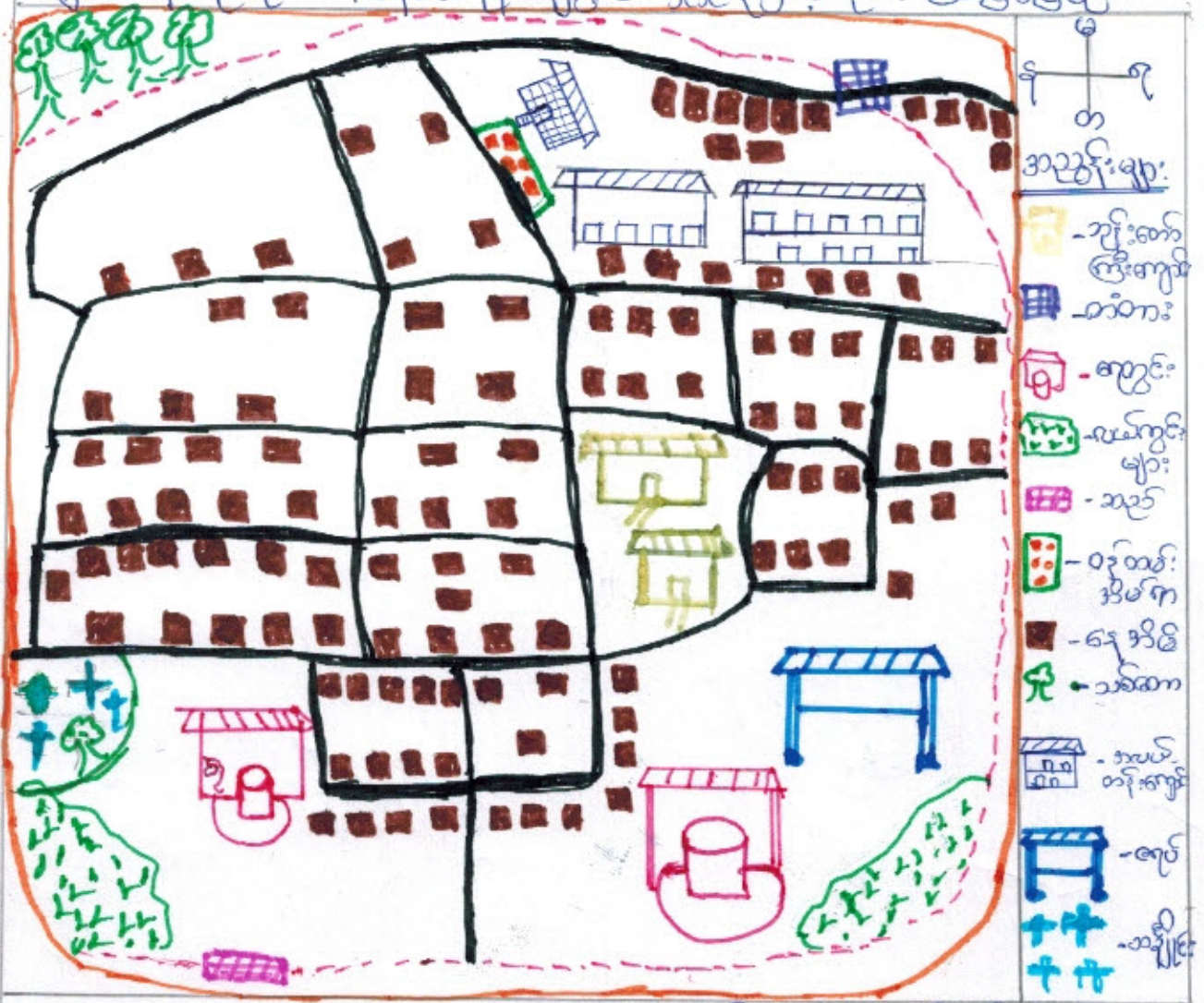

ရေပေါင်းပါဝင်ခြင်း - ကျား - ၁၅၊ ၂၀ - ၂၅၊ ဦးစားအဖွဲ့နှင့် ဦးစားအဖွဲ့

သုံးသပ်ချက်

ပေါက်နက်ကျေးရွာအိမ်စောစော(၂၀၀) ဝါ ဖြီးလှယ်သာလုပ်ငန်းကို အစီအစဉ် လုပ်ကိုင် စားသောက် ကြသည်။ ဂရမ်းလူမျိုးများ ဖြစ်ပြီး ဗုဒ္ဓဘာသာကို အများဆုံး နှစ်ခြိုက်ကြသည်။ လမ်းပန်းဆက်သွယ်ရေးမှာ ကုန်သွယ်ရေး၊ လာရော့၊ အသင်းတင် ဝါ ဖြီး ခန့်ရာသီတွင် သွားလာရန် အခက်ရှိပါသည်။ စီးပွားအဖြစ် ကြက်၊ ထက်၊ နွား၊ ခွေး၊ အိမ်ထောင်ရေးများကို နှစ်ခြိုက် ပျိုးမြူကြသည်။ စောစောသုံးစွဲမှုများ ပြုလုပ်ပြီး ယူဆချက်ကို ဦးစားပေး သောကျေးရွာဖြစ်သည်။

ဥစ္စာဓာတ်ပိုင်ဆိုင်မှုပြဇယား

အဆင့်	သက်ဆိုင်ချက်	ဒီမင်ရှင်	ဂရမ်ချိန်
ချမ်းသာ သာအုပ်စု	ပယ် (၃) ဧကအထက်၊ လျှော် (၅) ဧကအထက်၊ ဖွင့်တက်၊ နွား (၅) ဧကအထက်၊ ဆိုင်ကယ်၊ ပေါက် စက်၊ ဆီဆုံ၊ ဖွင့်တက်	၅၀	၆၂
အဆင့် အဆင့် အုပ်စု	ပယ် (၁) ဧကအထက်၊ လျှော် (၂) ဧကအထက်၊ နွား (၅) ဧက ဆိုင်ကယ်	၄၈	၄၀
မင်္ဂလာ လှည့် အုပ်စု	ရေစား၊ ရွှေငါးထပ်၊ ရွှေ၊ ရေစားအလုပ်လုပ် ခြင်း	၁၀	၈
နွမ်းပါး သာအုပ် စု	မသင့်၊ နွမ်းပါး၊ အခြားများ၊ ရေစားအလုပ် လုပ်ခြင်း	၅	၁၀

ပူးပေါင်းပါဝင်မှု = ကျား (၁၅) + (၂၅) ၊ ဦးစားဆွဲ = ဦးစားအောင်

သုံးသပ်ချက်

ပေါက်ကုန်များကျေးဇူးတင် ဥစ္စာဓာတ်ပိုင်ဆိုင်မှုတွင် (၁) မျိုး ဤအဖွဲ့
ပိုင်ဆိုင်မှုများကို နှင့် အသုံးပြုမှုများကို ဖော်ပြခြင်းဖြစ်သည်။ မင်္ဂလာလှည့်
သာအုပ်စု နှင့် နွမ်းပါး၊ သာအုပ်စုများအား စီမံခန့်ခွဲမှုတွင် လုပ်ကိုင်
ဆွေးနွေးဆုံးဖြတ်ချက်ချရာတွင်လည်းကောင်း၊ ပူးပေါင်းပါဝင်မှု လုပ်ဆောင်
ကြသည်။ အစီအစဉ်ရေးဆွဲရာတွင် ဆင်းရဲနွမ်းပါးသူများ၏ အားလပ်ချိန်
တွင် အစီအစဉ်ရေးဆွဲပြီး ဆုတောင်းခြင်းသာပျံ့နှံ့ပါရှိရန်၊ ကိုအေး၊ လေး
ထား၊ ရှိစားခြင်း ဖြစ်သည်။

ကုသိခွင်ဖြူယော:

၁၅.၅ - ၈.၁.၂၀၁၇

စဉ်	အကြောင်းအရာ	၀၅/၀၆	၀၇/၀၈	၀၉/၁၀	၁၁/၁၂	၁၃/၁၄	၁၅/၁၆	၁၇/၁၈	၁၉/၂၀	၂၁/၂၂	၂၃/၂၄	၂၅/၂၆
၁	စိုက်ပျိုးရေးအခြေအနေ	-										
၂	ပုတ်ဖျားကာလချိန်	-	-	-						-	-	-
၃	ဝင်ငွေအခြေအနေ	-				-	-		-			
၄	ကျွမ်းမာရေးအခြေအနေ							-	-			
၅	ပွဲစောအခြေအနေ			-		-	-			-	-	
၆	ကုသိခွင်အခြေအနေ											
၇	ဆာကဝေ၊ အညွနယ်							-	-	-	-	
၈	ရေအခြေအနေ											

ပူးပေါင်းပါဝင်မှု - ကျား - ၀၅၊ ၈ - ၂၅၊ ဦးဆောင်သူ - ဦးသန်းကျော်

သုံးသပ်ချက်

ပေါက်နှုတ်ကျင့်ကျေရွာပင်ကုသိခွင်ဖြူယောတွင် ကုသိအပိုက်သိဒ်များ၊
 မိုက်ပျိုးစားလောက်ကြပြီး ဓွေကုသိပွင့်လင်းကုသိတွင် အာလပ်စာကုသိ
 ဖြစ်သည်။ စောစောကုသိပွင့်မှိုဦးကုသိတွင် ပေါက်၊ ပေါက်၊ သိမ်း၊ ပဲ၊ ငှက်
 စိုက်ချိန်၊ သိမ်းချိန် ဖြစ်သောကြောင့် ဖြစ်သည်။ ပွဲစောချိန်တွင် ခိုးရာ
 ပွဲစောပွင့် အပျူမင်္ဂလာများသည် ဖြူယောကြွေ၊ နှုတ် ဝင်ငွေများ ဖြာ
 အသင့်အဆင့် အဆင် ဖြေဖြေသည်။ ကျွမ်းမာရေးအခြေအနေတွင် လက်ပျံ၊
 ဆက်သွယ်ရေး၊ မကောင်း၊ ဖြစ်ကြောင်း သွား၊ လာရန် အခဲများ၊ ဖြေဖြေ
 ဆွေ့ကုပြီး ဘာသာသုံးရာမှာ အဆင်ဖြေဖြေသည်။

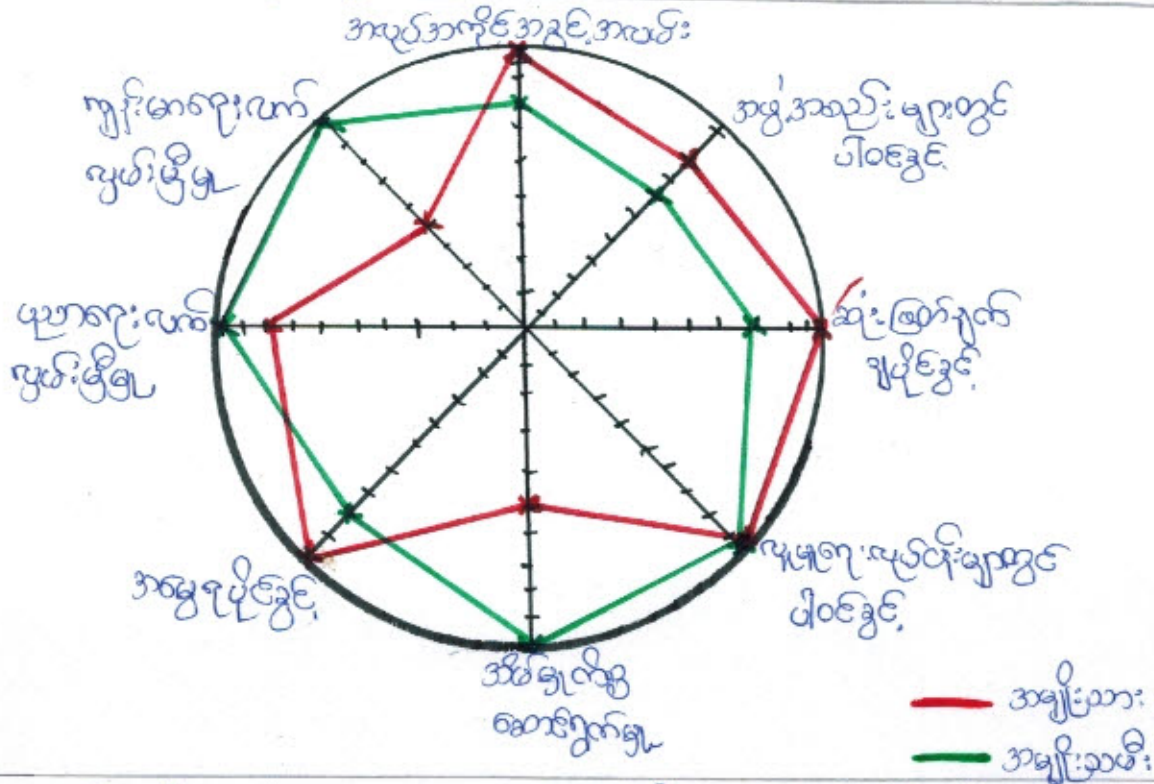

ပူးပေါင်းပါဝင်မှု = ကျား - ၁၈၊ မ - ၂၇၊ ဦးစောင့်သူ = ၁၅၀ ခိုင်

သုံးသပ်ချက်

ဆက်နက်ကျိုးကျေးဇူးတော်ပင်ကျွတ်သုံးသပ်ခြင်းတွင် ယဉ်ကျေးမှု၊ ကျန်းမာရေး၊ အိမ်ခြံလိမ္မော်စောင်ရွက်မှုတွင် အမျိုးသားထက် အမျိုးသမီးများ မှာ ပို၍ လုပ်ဆောင်နိုင်ကြသည်။ အလှူအကိုင်အခွင့်အလမ်း၊ အဖွဲ့အစည်းများတွင် ပါဝင်ခွင့်၊ ဆုံးဖြတ်ချက်ချနိုင်ခွင့်၊ အမွေရရှိခွင့်ကိုတွင် အမျိုးသမီးထက် အမျိုးသားများ က ပို၍ လုပ်ဆောင်နိုင် ကြသည်။ ဗုဒ္ဓရေးလုပ်ငန်းတွင် ပါဝင်ရာတွင် အမျိုးသားနှင့် အမျိုးသမီးတို့ မှာ ကျွတ်သုံးပါသည် ကိုတွေ့ရှိရသည်။

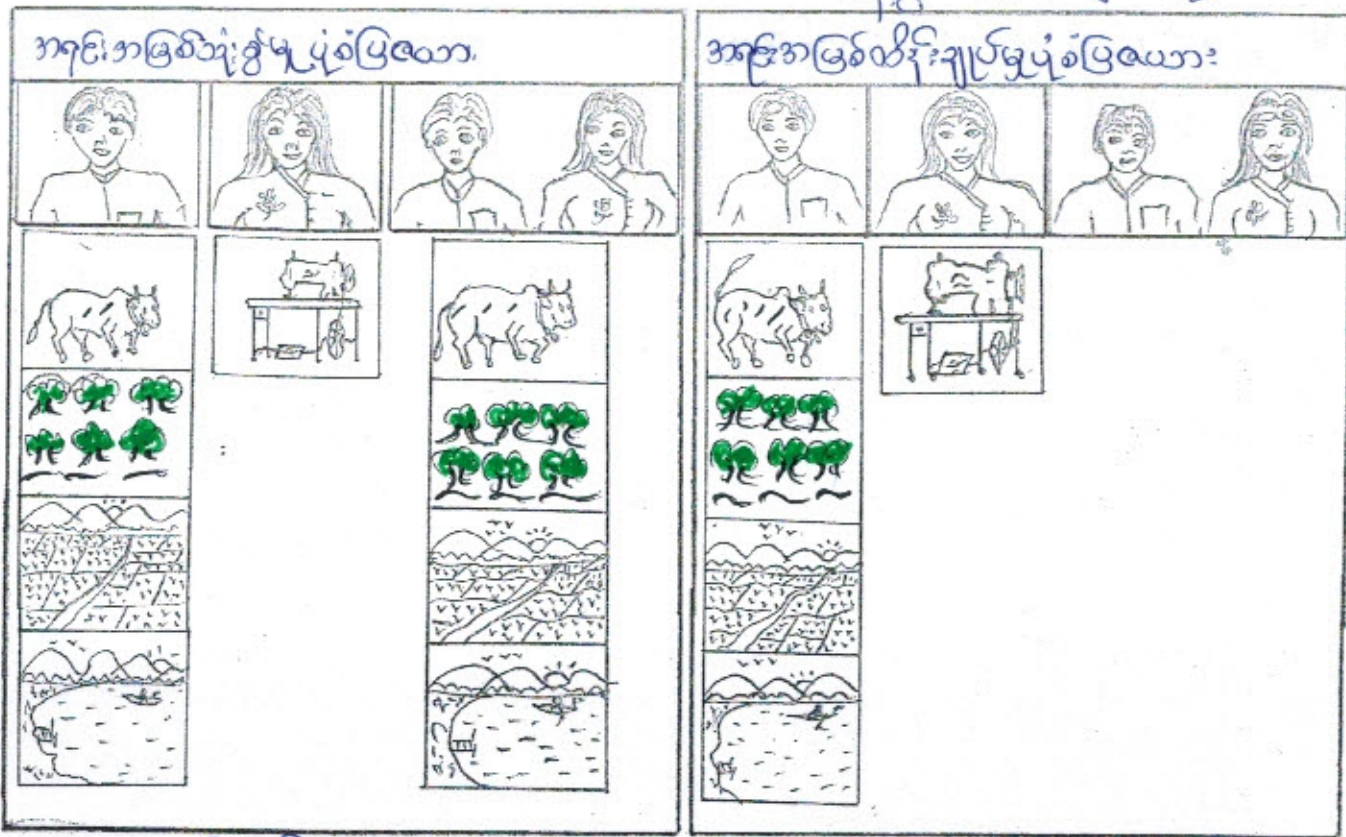

အရင်းအမြစ်သုံးစွဲမှုပုံစံပြဿနာ

အရင်းအမြစ်ဖိခံရမှုပုံစံပြဿနာ

ပူးပေါင်းပါဝင်မှု - (ကျား - ၁၅၊ မ - ၂၅)၊ ဦးဆောင်သူ - ဒေါ်မခိုင်

သုံးသပ်ချက်

ပေါက်နှက် စဉ်းကျော့ရှာဖွေကြား၊ မရော့ရှာကမ္ဘာတွင် အမျိုးသားများသည်
 ချွေးနား၊ လက်ဝှေ့၊ ရေကန်၊ လယ်ယာခြေများကို အသုံးပြုခြင်း၊ အမျိုးသမီး
 များသည် စက်ချုပ်နှင့် အိမ်မှုလိမ္မော်များသာ ဖြစ်သည်။ အမျိုးသားနှင့်အမျိုး
 သမီးများ၏ လုပ်ဆောင်မှုသည် အညွှန်းတမ်းနှင့်ညီညွတ်စွာ ရသည်။ အမျိုးသမီး
 များအား ဆုံးဖြတ်ချက်ချခြင်း၊ အကောင်အထည်ဖော်ဆောင်ရွက်ခြင်း
 ကိုတွင် အမျိုးသားများနှင့်တကွ ဆွေးနွေးခြင်းဖြင့် ဖွဲ့စည်းများစွာ၊
 ဖက်ရှင်ပိုင်ဆိုင်ကြောင်းကို သိရှိနိုင်သည်။

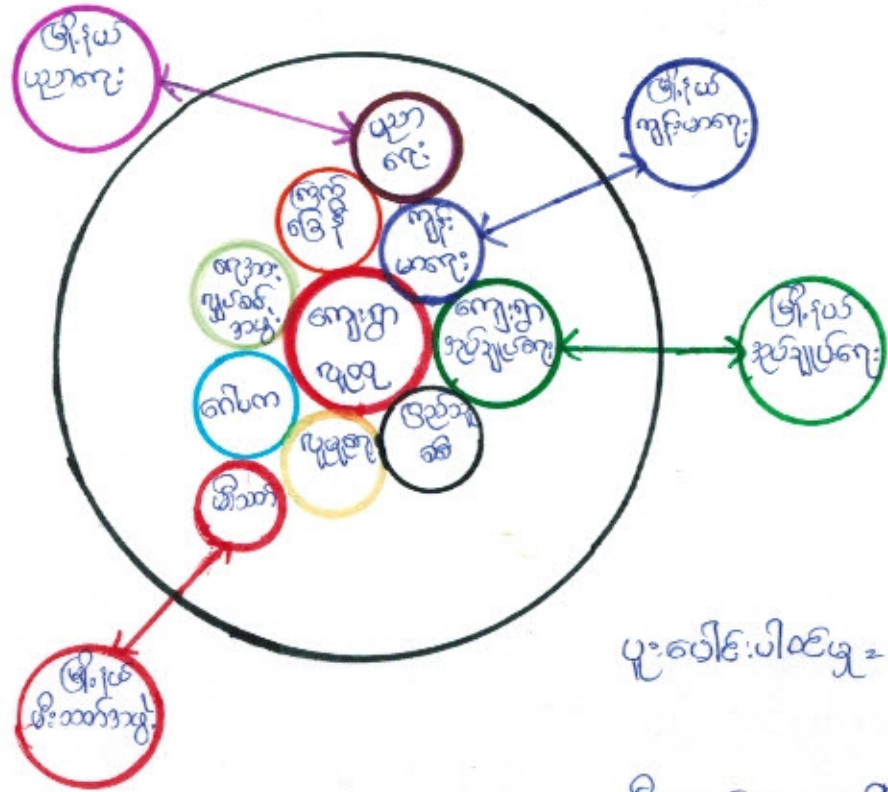

ပူးပေါင်းပါဝင်မှု = ကျေးဇူးအဖွဲ့
 ၈-၂၇
 ပြီးဆောင်သူ = ဒေါ်မခိုင်

ကျေးဇူးဖြင့် ချိတ်ဆက်နေသော အဖွဲ့အစည်းများ

- | | | |
|---------------------|-----------------------|---------------------|
| ကျေးဇူးပုထိုး | <input type="radio"/> | |
| ကျေးဇူးအုပ်ချုပ်ရေး | <input type="radio"/> | ကျေးဇူးအဖွဲ့ဝင်များ |
| ကျေးဇူးအဖွဲ့ဝင်များ | <input type="radio"/> | ကျေးဇူးအဖွဲ့ဝင်များ |
| ပုထိုး | <input type="radio"/> | ကျေးဇူးအဖွဲ့ဝင်များ |
| ကျေးဇူးအဖွဲ့ဝင်များ | <input type="radio"/> | ကျေးဇူးအဖွဲ့ဝင်များ |
| ကျေးဇူးအဖွဲ့ဝင်များ | <input type="radio"/> | ကျေးဇူးအဖွဲ့ဝင်များ |
| ကျေးဇူးအဖွဲ့ဝင်များ | <input type="radio"/> | ကျေးဇူးအဖွဲ့ဝင်များ |
| ကျေးဇူးအဖွဲ့ဝင်များ | <input type="radio"/> | ကျေးဇူးအဖွဲ့ဝင်များ |
| ကျေးဇူးအဖွဲ့ဝင်များ | <input type="radio"/> | ကျေးဇူးအဖွဲ့ဝင်များ |
| ကျေးဇူးအဖွဲ့ဝင်များ | <input type="radio"/> | ကျေးဇူးအဖွဲ့ဝင်များ |

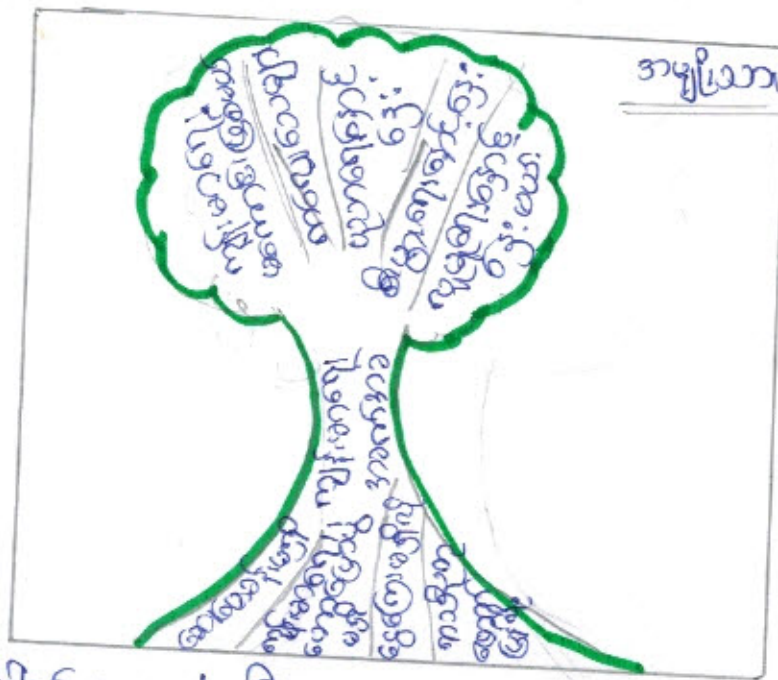

မူးပျော်ပါးပါးသာ = ၂၅
 ပိုဆောင်သာ = ၂၅

ဆိုးဝမ်းချက်

ဆက်ကြောင်းအရင်းများ

- △ ဆေးပေးချီးမတ်
- △ ကျွန်တော့်လောကကြောင့်
မရှိခြင်း
- △ ရွှေကြေးမရှိခြင်း
- △ နာမည်ပျက်ဆုံးခြင်း

ရေဖြင့်နည်းလမ်း

- ဆေးချိုးဆေးချိုးဆောက်လုပ်ခြင်း
- ဆရာ/ဆရာမ များချစ်မေ့ခြင်း

အကျိုးဆက်များ

- △ ကျန်းမာရေးမကောင်းဖြစ်ခြင်း
- △ ကလေးငယ်များ
- △ ပညာကျခြင်း
- △ စီးပွားကျခြင်း
- △ ယုတ္တရားမရှိခြင်း

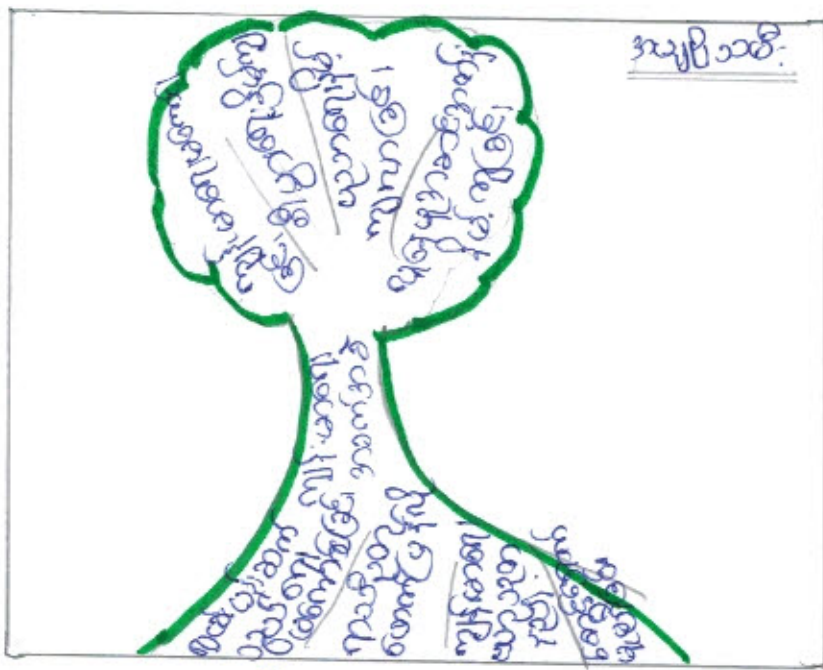

အမျိုးအစား

ပျား၊ ဝါဏ်၊ ၁၀၀၀
 ဦးဆောင်သူ၊ ဒေါ်အောင်မာ
သုံးဆယ့်နှစ်

အကြောင်းအရာများ

- Δ လမ်းပန်းဆက်သွယ်ရေးကောင်စီ
- Δ ကုသိုလ်တုံ့ဖော်ရေးဌာန
- Δ ကျန်းမာရေး ဗဟုသုတဆွဲချက်
- Δ စောင့်ရှောက်မှုဌာန

အကျဉ်းချုပ်များ

- Δ ကျန်းမာရေးကောင်စီ
- Δ ကျန်းမာရေး ဝန်ထမ်းများ
- Δ ပညာရေး ဝန်ထမ်းများ
- Δ ဝန်ထမ်းများအား ဝန်ထမ်းချိမ်းညှိရေး

ဖြေရှင်းနည်းလမ်း

- ဆေးပေးခန့်ဆောင်မှုများ
- အာရုံစိုက်မှု/အားပေးမှုများ
- ကျန်းမာရေး ဗဟုသုတဆွဲချက်

၄။ လူထုပုဂ္ဂိုလ်စုံပါဝင်သော လူမှုဆန်းစစ်ခြင်းနှင့် အကဲဖြတ်ခြင်းလုပ်ငန်းစဉ်

(PSA/PRA) အကျဉ်းချုပ်

စဉ်	အကြောင်းအရာ	ရက်စွဲ	ဦးတည်အုပ်စု	တက်ရောက်သူ			အဓိက ဆွေးနွေးချက်များ
				ကျား	မ	ပေါင်း	
၁	ကျေးရွာလူမှုရေးပြန်ညွှန်းစာတစ်ပြင်ပုံ (social map/ Resource map)	၂၀၂၀.၀၉.၀၉	ပြေလည်သော အုပ်စု အလယ်အလတ် အုပ်စု မပြေလည်သော အုပ်စု	၁၅	၂၅	၄၀	အိမ်များ၊ အခြေခံအဆောက်အအုံများ၊ လမ်းပန်းဆက်သွယ်ရေး၊ လယ်ယာမြေများ၊ မြစ်ချောင်းများနှင့် တောတောင်များ
၂	လူမှုစီးပွားအဆင့်သတ်မှတ်ခြင်း (Wealth Ranking)	၂၀၂၀.၀၉.၀၉	ပြေလည်သော အုပ်စု အလယ်အလတ် အုပ်စု မပြေလည်သော အုပ်စု	၁၅	၂၅	၄၀	ကျေးရွာလူမှုစီးပွား၊ အုပ်စုများ၊ ခွဲခြားသတ်မှတ်နိုင်ရေးအတွက် အခြေခံစံနှုန်းများ၊ သတ်မှတ်ခြင်း၊ ကျေးရွာသားများနှင့် အများသဘောတူသတ်မှတ်ခြင်း
၃	ရာသီခွင်ပြပြက္ခဒိန် (seasonal calendar)	၂၀၂၀.၀၉.၀၉	ပြေလည်သော အုပ်စု အလယ်အလတ် အုပ်စု မပြေလည်သော အုပ်စု	၁၅	၂၅	၄၀	ရာသီဥတု၊ စိုက်ပျိုးသီးနှံများ၊ ပင်ဥစ္စာ၊ ရွှေ့ပြောင်းအလုပ်အကိုင်၊ သဘာဝဘေး၊ မွေးမြူရေးလုပ်ငန်းများနှင့် ပွဲတော်များ
၄	ပင့်ကူအိမ်ကွန်ယက် (Spider Web)	၂၀၂၀.၀၉.၀၉	ပြေလည်သော အုပ်စု အလယ်အလတ် အုပ်စု မပြေလည်သော အုပ်စု	၁၈	၂၇	၄၅	အမျိုးသားနှင့် အမျိုးသမီးမျှတစွာ တွေ့ဆုံအခွင့်အရေးရရှိမှုနှင့် မရရှိသည့် အကြောင်းအရင်းများ
၅	ကျား/မ ကဏ္ဍသုံးသပ်ခြင်း	၂၀၂၀.၀၉.၀၉	ပြေလည်သော အုပ်စု အလယ်အလတ် အုပ်စု မပြေလည်သော အုပ်စု	၁၈	၂၇	၄၅	အမျိုးသား/သမီး တို့၏ အရင်းအမြစ်အပေါ်မည်သူ ကပို၍ အသုံးပြုနေကြသည်ကို ဖော်ထုတ်ခြင်း

၆	အဖွဲ့အစည်း ချိတ်ဆက် မှု (Venn Diagram)	Case	ပြေလည်သော အုပ်စု အလယ်အလတ်အ ုပ်စု မပြေလည်သော အုပ်စု	၁၈	၂၇	၄၅	ကျေးရွာတွင်းရှိအဖွဲ့အစည်း များမည်သို့သောလုပ်ငန်း များအတွက်မည်သည့်အဖွဲ့ များချိတ်ဆက်လုပ်ကိုင်မှု
၇	ပြဿနာ သစ်ပင် (problem Tree)	-	အမျိုးသားအုပ်စု	-	-	-	ဆွေးနွေးထားသောအခြေခံ အဆောက်အဦးများစိုက်ပျိုး ရေး၊ အသက်မွေးဝမ်းကျောင်း လုပ်ငန်းများနှင့် လမ်းပန်းဆက်သွယ်ရေး
၈	ပြဿနာ သစ်ပင် (problem Tree)	-	အမျိုးသမီးအုပ်စု	-	-	-	ဆွေးနွေးထားသောအခြေခံ အဆောက်အဦးများနှင့် အသက်မွေးဝမ်းကျောင်းလု ပ်ငန်းများပညာရေး၊ စိုက်ပျိုးရေး၊ ကျန်းမာရေးနှင့် လမ်းပန်းဆက်သွယ်ရေး
၉	ကျေးရွာ၏ (၅)နှစ်စာဦး စား ပေးအစီအ စဉ်ပြယေား (Matric Ranking)	Case	ပြေလည်သော အုပ်စု အလယ်အလတ် အုပ်စု မပြေလည်သော အုပ်စု	၃၃	၅၂	၈၅	အကျိုးပြုပြီးရေးအကျိုးခံစား ခွင့်နှင့်အဓိကလိုအပ်ချက် များပေါ်မူတည်ဆုံးဖြတ် သည်။

၁၃။ အစည်းအဝေးမှတ်တမ်းများ

(က)-၁။ အမျိုးသမီးကဏ္ဍအစည်းအဝေးမှတ်တမ်းနှင့် စစ်ဆေးရမည့်အချက်များ

၁။ အမျိုးသမီးကဏ္ဍ အစည်းအဝေးမှတ်တမ်း

စီမံကိန်းပထမနှစ်အတွက်ကျေးရွာမိတ်ဆက်အစည်းအဝေးပြုလုပ်ရန်ဖိတ်ကြားရာတွင်အမျိုးသမီးများအချိုးညီစွာပါဝင်ရန်ကျေးရွာတာဝန်ရှိသူများနှင့်အုပ်ချုပ်ရေးမှူးထံသို့ပြောကြားခဲ့ပါသည်။ အစည်းအဝေးတိုင်းတွင်အမျိုးသမီးများပြောကြားလိုသောအချက်များကိုလွတ်လပ်ပွင့်လင်းစွာပြောကြားနိုင်ကြောင်းကိုလည်းအသိပေးထားပါသည်။ ကျေးရွာအုပ်စုအဆင့်တွင်နှစ်စဉ်ပြုလုပ်သောလုပ်ငန်းများတွင်အမျိုးသမီးများတင်ပြတောင်းဆိုသောလုပ်ငန်းတစ်ခုပါဝင်မည်ဖြစ်ကြောင်းကိုလည်းပြောကြားခဲ့ပါသည်။ လုပ်ငန်းခွဲများအကောင်အထည်ဖော်ဆောင်ရွက်သောလုပ်ငန်းဖြစ်ပါကတူညီသောလုပ်ငန်းအတွက်တူညီသောလုပ်ငန်စာများရှိမည်ကိုလည်းပြောကြားခဲ့ပါသည်။ စီမံကိန်းတွင်အမျိုးသမီး/သားခွဲခြားမှုများမရှိစေရန်ရည်ရွယ်ထားသည်ကိုလည်းပြောကြားမှုပြုလုပ်ခဲ့သည်။ အမျိုးသမီးများ၏ဦးဆောင်နိုင်မှုနှင့်စီမံခန့်ခွဲမှုစွမ်းရည်များတိုးတက်လာစေရန်အတွက်ကော်မတီများထဲတွင်အမျိုးသမီးများ(၅၀%)ပါဝင်ရမည်ဖြစ်ပါသည်။ ဆပ်ကော်မတီတစ်ခုတိုင်းတွင်လည်းအနည်းဆုံးအမျိုးသမီးတစ်ဦးပါဝင်ရမည်ဖြစ်ပါသည်။ ကော်မတီဝင်အမျိုးသမီးများသည်တင်ပြဆွေးနွေးမှုများပြုလုပ်ခြင်း၊ ဆုံးဖြတ်ချက်ချခြင်းများပြုလုပ်ရမည်ဖြစ်ပါသည်။ အမျိုးသားများမှလည်းကူညီပံ့ပိုးပေးရမည်ဖြစ်ပါသည်။ ဒုတိယအကြိမ်အစည်းအဝေးများတွင်အမျိုးသမီးများသည်လိုအပ်ချက်အခက်အခဲများကိုလွတ်လပ်စွာဆွေးနွေးနိုင်ရန်အမျိုးသမီးသီးသန့်အုပ်စုများဖွဲ့ပြီးအခက်အခဲများဖော်ထုတ်ခြင်းကိုလည်းလုပ်ကိုင်ခဲ့ပါသည်။

၂။ ကျေးရွာမိတ်ဆက်အစည်းအဝေးတွင် အမျိုးသမီးကဏ္ဍအတွက် စောင့်ကြည့်စစ်ဆေးရမည့်အချက်များ

ကျေးရွာ/ကျေးရွာအုပ်စုအမည်- ပေါက်ကဲကျွန်း ကျေးရွာ၊ ကျောက်တန်း ကျေးရွာအုပ်စု

စဉ်	အကြောင်းအရာ	တွေ့ရှိချက်		မှတ်ချက်
		✓	✗	
၁။	အစည်းအဝေးတက်ရောက်လူသူများအား ကျား၊မ ရေးရာအခြေခံသဘောတရားများကို ရှင်းလင်းဆွေးနွေးခဲ့ပါသလား။	✓		
၂။	စီမံကိန်းပါဝင်သော ကျား၊မရေးရာ အကောင်အထည်ဖော်ရေး လိုအပ်ချက်(၅)ချက်ကို ရှင်းလင်းပြခဲ့ပါသလား။	✓		
၃။	အစည်းအဝေးခေါ်ယူရာတွင် အမျိုးသား/သမီးများ အချိုးညီစွာတက်ရောက်နိုင်ရေး အတွက်အသိပေးတိုက်တွန်း စည်းရုံးခဲ့တာမျိုးရှိခဲ့ပါသလား။	✓		
၄။	အမျိုးသမီးများ၏ စကားသံများပြောဆိုနိုင်ခွင့်များ ပိုမိုထွက်ပေါ်လာအောင် ဖန်တီးပေးခဲ့ ပါသလား။	✓		
၅။	ဆပ်ကော်မတီဖွဲ့ များ ဖွဲ့စည်းရာတွင်အမျိုးသမီးများနှင့် ပါဝင်ဖွဲ့စည်းရေး၊ပူးပေါင်းပါဝင်ရေး ဦးဆောင်နိုင်ရေးအတွက် တွန်းအားပေးကူညီဆောက်ရွက်ခဲ့ပါသလား။	✓		
၆။	အစည်းအဝေးကို အမျိုးသား/သမီးများ အလွယ်တကူပါဝင်တက်ရောက်နိုင်သော အချိန်နှင့် နေရာများကိုရွေးချယ်ခြင်း၊ထည့်သွင်းစဉ်းစားဆောက်ရွက်ခြင်းများတို့ကို လုပ်ဆောင်ခဲ့ပါသလား	✓		
၇။	လူနည်းစု၊ဆင်းနွမ်းပါး၊ထိခိုက်လွယ်သောအုပ်စုများကို အစည်းအဝေးမစတင်မီ အချိန်များ က ရှာဖွေဖော်ထုတ်ခဲ့တာမျိုးများ ရှိပါသလား။	✓		

၈။	လူနည်းစု/ဆင်းရဲ/နွမ်းပါး/ထိခိုက်လွယ်သော အမျိုးသား/သမီးများထံမှ အချို့ကို အစည်းအဝေးတက်ရောက်နိုင်အောင် ဖိတ်ကြား ဆောင်ရွက်မှုမျိုးရှိခဲ့ပါသလား။	✓		
၉။	လူနည်းစု/ဆင်းရဲ/နွမ်းပါး/ထိခိုက်လွယ်သောအမျိုးသား/အမျိုးသမီးများနှင့် ကြုံတွေ့နေရ သောအခက်အခဲများကို သင်ဆွေးနွေး မေးမြန်းခဲ့တာမျိုး ရှိပါသလား။	✓		
၁၀။	အမျိုးသမီးများ ပြောဆိုတင်ပြနိုင်အောင် အချိန်ပေးရန်ကြိုတင်စီစဉ်ဆောင်ရွက်မှု မျိုးများဆောင်ရွက်ခဲ့တာများ ရှိပါသလား။	✓		
၁၁။	စီမံကိန်းလုပ်ငန်းခွဲများရှာဖွေဖော်ထုတ်ရာတွင် အမျိုးသား/သမီးများသီးခြားဆွေးနွေး ဖော်ထုတ်ဆောင်ရွက်ခဲ့တာမျိုး ရှိပါသလား။	✓		
၁၂။	ကျေးရွာစီမံကိန်း အထောက်အကူပြုကော်မတီဖွဲ့စည်းရာတွင် အမျိုးသမီး၊ အမျိုးသား အချိုးညီမျှစွာ (၅၀:၅၀) ဖွဲ့စည်းနိုင်ခဲ့ပါသလား။ မဖွဲ့စည်းနိုင်ခဲ့ပါက မှတ်ချက်တွင် ရှင်းလင်းပါ။	✓		
၁၃။	ဆပ်ကော်မတီများတွင် အနည်းဆုံး အမျိုးသမီးအဖွဲ့ဝင် တစ်ဦးနှုန်းဖြင့် ပါဝင်ဖွဲ့စည်းနိုင်ခဲ့ပါသလား။ မဖွဲ့စည်းနိုင်ခဲ့ပါက မှတ်ချက်တွင် ရှင်းလင်းပါ။	✓		
၁၄။	ကျေးရွာ/ကျေးရွာအုပ်စု ဖွံ့ဖြိုးရေးစီမံချက် များတွင် အမျိုးသမီးများ ရွေးချယ်ဆုံးသည့် လုပ်ငန်းစီမံချက် အနည်းဆုံးတစ်ခုပါဝင်နိုင်ရေးအတွက် စည်းရုံးဆွေးနွေးမှုများ ပြုလုပ်ဆောင်ရွက်ခဲ့ပါသလား။	✓		
၁၅။	တက်ရောက်လာသူများအား အမျိုးသမီးများ၏ လိုအပ်ချက်များကို ဖြည့်ဆည်းပေးနိုင်ရန် အမျိုးသမီးရွေးချယ် လိုက်သောဦးစားပေးရွေး ချယ်မှုများ ကိုထောက်ပံ့ပေးသွားမည်ဖြစ်ကြောင်း အသိပေးပြောကြားခဲ့ပါသလား။	✓		
၁၆။	ရွေးချယ်လိုက်သော စီမံကိန်းလုပ်ငန်းခွဲများသည် ဒေသတွင်းမှာရှိသော လူနည်းစု/ဆင်းရဲ/ နွမ်းပါး/ထိခိုက်လွယ် အုပ်စုများအပေါ် မည်သို့အကျိုးပြုနိုင်မည်ဖြစ်ကြောင်း ရှင်းလင်း ပြောကြားခြင်း၊မှတ်တမ်းတင်ခြင်းများတို့ကို ဆောင်ရွက်ခဲ့ပါသလား။	✓		
၁၇။	ကျေးရွာအုပ်စုအဆင့် အစည်းအဝေးပြုလုပ်ရာတွင် အုပ်စု စီ/ထောက် ကော်မတီဝင်များကို ကျား၊မရေးရာလိုအပ်ချက်များ အကြောင်းကိုရှင်းလင်းပြောကြားခဲ့ပါသလား။	✓		
၁၈။	ကျေးရွာအုပ်စုအဆင့် အစည်းအဝေးပြုလုပ်ရာတွင် အုပ်စု စီ/ထောက် ကော်မတီဝင်များ အားလုံး တက်ရောက်နိုင်မှု ရှိ/မရှိ စစ်ဆေးခဲ့ပါသလား။ မတက်ရောက်နိုင်ခဲ့ပါက မှတ်ချက်တွင် ရှင်းလင်းပါ။	✓		

ကျေးဇူးတင်မိန့်ကြားအသောက်အမှုပြုစောင့်မိန့် ကျား (၉)၊ (၆)၊ (၇)

(၁) ကျေးဇူးတင်မိန့်ကြားအသောက်အမှုပြုစောင့်မိန့် (၂၀၀၆)

- ကျား - ဦးကျော်စမ်းထွန်း (၂၀၀၄)
- မ - ဒေါ်မခိုင် (၂၀၀၄)

(၂) ဝယ်ယူရေးဆပ်စောင့်မိန့်

- ကျား - ဦးစံရွှေ (၂၀၀၄)
- ကျား - ဦးတင်ဝင်း (မှတ်တမ်းထိုး)
- မ - ဒေါ်သန်းဦး (အဖွဲ့ဝင်)

(၃) ဆောင်ကြည်ကြီးကြပ်ရေးဆပ်စောင့်မိန့်

- ကျား - ဦးကျော်စမ်း (၂၀၀၄)
- ကျား - ဦးဝေယံ (အဖွဲ့ဝင်)
- မ - ဒေါ်မခိုင် (၂) (အဖွဲ့ဝင်)

(၄) ဝယ်ယူစာတိုက်၊ သိမ်းပိုက်ရေးဆပ်စောင့်မိန့်

- ကျား - ဦးချစ်တင် (၂၀၀၄)
- မ - ဒေါ်မခိုင် (အဖွဲ့ဝင်)
- မ - ဒေါ်ဖြူဖြူ (အဖွဲ့ဝင်)

(၅) ဝေဖန်အကြံပြုဆိုင်ကြားရေးတာဝန်ခံ

- ကျား - ဦးထိန်လင်း
- မ - ဒေါ်ပွင့်

(၆) ဝေဖန်အကြံပြုဆိုင်ကြားရေးတာဝန်ခံ

- ကျား - ဦးခိုင်ဦး
- မ - ဒေါ်သူဇာဝင်း

(၇) သဘောကျရေးတာဝန်ခံ

- ကျား - ဦးစောလင်းဦး

ကျေးဇူးစိမ့်ကိုးအထောက်အကူပြုကော်မတီ အဖွဲ့ဝင်များ (ကျား-၈၂-၈)

ကျေးဇူးစိမ့်ကိုးအထောက်အကူပြုကော်မတီ ၂၀၁၅

၁) ဦးနုဦး

၂) ဒေါ်မခိုင်

ယင်းယုရေးဆရာကော်မတီ

၁) ဒေါ်သန်းဦး <ဥက္ကဋ္ဌ>

၂) ဒေါ်ယုဇာဝင်း <ဖွဲ့စည်းရေး>

၃) ဦးစိန်ဝင်း <အဖွဲ့ဝင်>

စောင့်ကြည့်ကြီးကြပ်ရေးဆရာကော်မတီ

၁) ဦးထွန်းဆောင် <ဥက္ကဋ္ဌ>

၂) ဦးကျော်စွာ <အဖွဲ့ဝင်>

၃) ဒေါ်မဝင်း <အဖွဲ့ဝင်>

လှုပ်ပတ်ထိန်းသိမ်းရေးဆရာကော်မတီ

၁) ဒေါ်ဖြူဖြူ <ဥက္ကဋ္ဌ>

၂) ဦးတင်ဝင်း <အဖွဲ့ဝင်>

၃) ဒေါ်မခိုင် <အဖွဲ့ဝင်>

ဆေးအကြံပြုပညာရှင်ကြားရေး

၁) ဦးထွန်းလင်း

၂) ဒေါ်လှစွာ

စေတနာ့ဝန်ထမ်း

၁) ဦးနုဦးဝင်းအောင်

၂) ဒေါ်ဒုဦးဝါဦး

ဘဏ္ဍာရေးစာရေး

၁) ဦးဝေလင်းဦး

ကျေးရွာကော်မတီများ ရွေးချယ်ခြင်းနှင့် ကျေးရွာဖွံ့ဖြိုးရေးအစီအစဉ် မှတ်တမ်းပုံများ

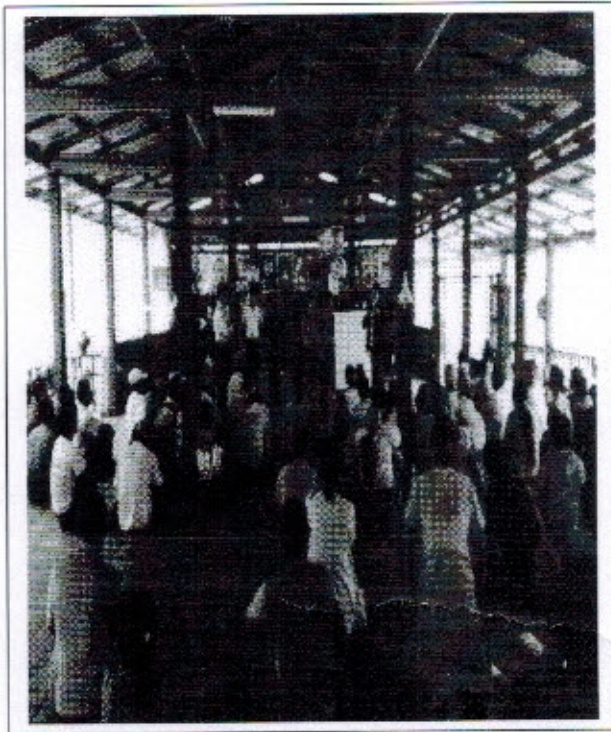
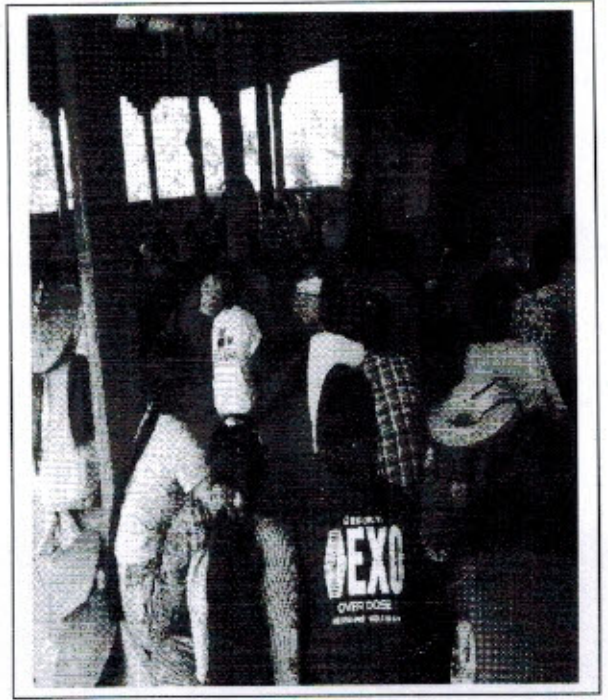
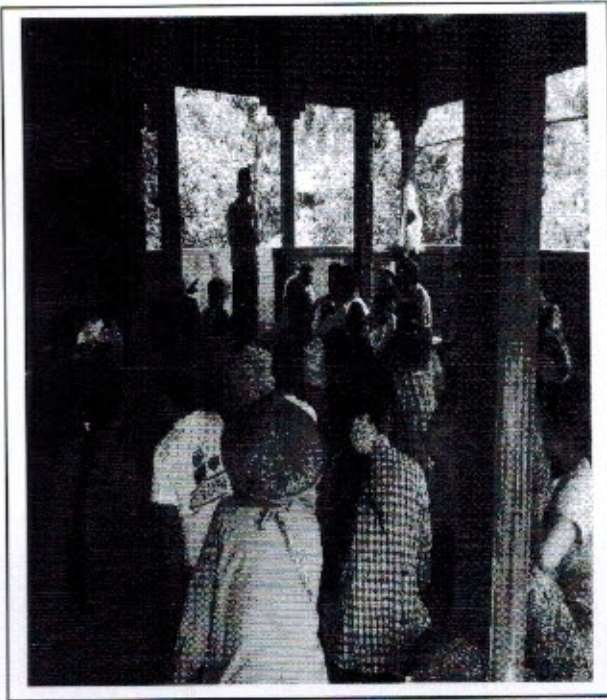



လူထုဝဟိုပြုစီမံကိန်းစီမံကိန်းလက်စွဲ

အပိုင်း-၃ ၂၉.၉.၂၀၁၅

ပုံစံ-၁ ကျေးရွာအခြေခံအချက်အလက်များ (Form PC 1)

လမ်းညွှန်ချက်/ ကျေးရွာတစ်ရွာသို့ ပထမဆုံး မိတ်ဆက်ရေးသွားရောက်သောအခါ လူထုစည်းရုံးရေးမှူးသည် ကျေးရွာခေါင်းဆောင်များအားကျေးရွာအချက်အလက်များကိုပေတ္တာရပ်ခံ၍တောင်းခံရသည်။ ဤအချက်အလက်များကိုစီမံကိန်းမိတ်ဆက်အစည်းဝေးမတိုင်မီတောင်းခံရမည်။ စီမံကိန်းမိတ်ဆက်အစည်းဝေးတွင် လူထုစည်းရုံးရေးမှူးသည် ဤအချက်အလက်များအားစစ်ဆေးပြီးမှန်ကန်အောင်ပြုလုပ်ရမည်။ ပြီးနောက်တွင် လူထုစည်းရုံးရေးမှူးမှ သတင်းအချက်အလက်ထံသို့ Tablets မှတစ်ဆင့်ဖြည့်သွင်းရမည်။

ကျေးရွာအုပ်ချုပ်ရေးမှူးအမည် ဦးစိုးကောင်	ကျေးရွာအုပ်ချုပ်ရေးမှူးအဖွဲ့နံပါတ် ၂၅၈၄၀၇၂၄	လူထုစည်းရုံးရေးမှူး၏အမည် ဒေါ်ခင်နွဲ့စေ
ပြည်နယ်/တိုင်းဒေသကြီး ခင်စု	မြို့နယ် မင်္ဂလာဒုံ	ကျေးရွာအုပ်စု ကျောက်တန်း
		ကျေးရွာ ပေါက်နက်ကုန်း

က. လူဦးရေ

လူမျိုးစု	အိမ်ထောင်စုအရေအတွက်	ကိုးကွယ်သည့်ဘာသာ	အိမ်ထောင်စုအရေအတွက်
လူမျိုးစု (၁) မြန်မာ	၁၁၉	ဘာသာ(၁) ဗုဒ္ဓ	၁၁၉
လူမျိုးစု (၂) -----		ဘာသာ(၂) -----	
လူမျိုးစုရော -----		ဘာသာရော -----	

	အမျိုးသား(အရေအတွက်)	အမျိုးသမီး(အရေအတွက်)
လူဦးရေ	၃၂၈	၂၅၆
အိမ်ထောင်ဦးစီး	၉၆	၂၃

(ခ) လက်လှမ်းမီအသုံးပြုနိုင်သည့်အဆောက်အအုံအမျိုးအစားများ

စာသင်ကျောင်း	အမှတ်ခြံပိ	ကျန်းမာရေး	အမှတ်ခြံပိ	ဘာသာရေးအဆောက်အအုံ	အမှတ်ခြံပိ
အထက်တန်းကျောင်း	<input type="checkbox"/>	ဆေးရုံ	<input type="checkbox"/>	ဇေတီ	<input checked="" type="checkbox"/>
အလယ်တန်းကျောင်း	<input checked="" type="checkbox"/>	ကျန်းမာရေးဌာန	<input type="checkbox"/>	ဘုန်းကြီးကျောင်း	<input checked="" type="checkbox"/>
မူလတန်းကျောင်း	<input type="checkbox"/>	ကျန်းမာရေးဌာနခွဲ	<input type="checkbox"/>	ဟိန္ဒူဘုရားကျောင်း	<input type="checkbox"/>
မူကြိုကျောင်း	<input checked="" type="checkbox"/>	ဆေးပေးခန်း	<input type="checkbox"/>	ရေစိယာန်ကျောင်း	<input type="checkbox"/>
အခြား	<input type="checkbox"/>	အခြား	<input type="checkbox"/>	ဗလီ	<input type="checkbox"/>
				အခြား	<input type="checkbox"/>
မှတ်ချက်		မှတ်ချက်		မှတ်ချက်	

လူထုပဟိုပြုစီမံကိန်းစီမံကိန်းလက်စွဲ
အပိုင်း-၃ ၂၉.၉.၂၀၁၅

(ဂ) ကျွမ်းကျင်သူများမှတ်တမ်း ၊ ကျေးရွာတွင်နေထိုင်သော သို့မဟုတ် တခြားရွာမှလာရောက်သောကျွမ်းကျင်သူများ

(၁) စာသင်ကျောင်း			(၂) ကျန်းမာရေး			(၃) လက်မှုပညာရှင်		
	ရွာတွင်နေထိုင်သူ	အခြားရွာမှလာသူ		ရွာတွင်နေထိုင်သူ	အခြားရွာမှလာသူ		ရွာတွင်နေထိုင်သူ	အခြားရွာမှလာသူ
မူလတန်းပြဆရာဆရာမ	<input checked="" type="checkbox"/>	<input checked="" type="checkbox"/>	ဆရာဝန်	<input type="checkbox"/>	<input type="checkbox"/>	လက်သမား	<input checked="" type="checkbox"/>	<input type="checkbox"/>
အထက်တန်းပြဆရာဆရာမ	<input type="checkbox"/>	<input type="checkbox"/>	လက်ထောက်ကျန်းမာရေးမှူး	<input type="checkbox"/>	<input type="checkbox"/>	ပန်းရံ	<input checked="" type="checkbox"/>	<input type="checkbox"/>
အလက်တန်းပြဆရာဆရာမ	<input checked="" type="checkbox"/>	<input checked="" type="checkbox"/>	အမျိုးသမီးကျန်းမာရေးဆရာမ	<input type="checkbox"/>	<input type="checkbox"/>	လျှပ်စစ်ဆိုင်ရာ	<input checked="" type="checkbox"/>	<input type="checkbox"/>
မူကြိုဆရာဆရာမ	<input checked="" type="checkbox"/>	<input type="checkbox"/>	အရံသားဖွား	<input type="checkbox"/>	<input type="checkbox"/>	ရေပိုက်သွယ်သူ	<input type="checkbox"/>	<input type="checkbox"/>
အခြား	<input type="checkbox"/>	<input type="checkbox"/>	ပြည်သူ့ကျန်းမာရေးလုပ်သား (၁)/(၂)	<input type="checkbox"/>	<input type="checkbox"/>	စက်ပြင်ဆရာ	<input checked="" type="checkbox"/>	<input type="checkbox"/>
မှတ်ချက်				မှတ်ချက်				မှတ်ချက်

(ဃ) ကျေးရွာသို့ ရောက်ရှိနိုင်သည့်လမ်းအခြေအနေ / ကျေးရွာတစ်ရွာသည် ၎င်း၏ကျေးရွာအုပ်စုနှင့် ဆက်သွယ်ထားသော လမ်းအခြေအနေ (အောက်ပါတို့ကိုပိုင်းပါ)

ကျောက်ကြမ်းလမ်း ကတ္တရာလမ်း ကွန်ကရစ်လမ်း မော်တော်ဆိုင်ကယ်လမ်း
 ကျောက်ခင်းလမ်း မြေသားလမ်း လူသွားလမ်း အခြား _____

(င) ကျေးရွာဖွံ့ဖြိုးမှုစီမံချက်

(၁) လူထုပဟိုပြုစီမံကိန်းမစတင်မီ ဤကျေးရွာတွင်ကျေးရွာဖွံ့ဖြိုးမှု စီမံချက်ရှိခဲ့ပါသလား? ပိုင်းပါ
 ရှိမိသည်/မရှိပါ/မသိပါ
 (၂) ရှိခဲ့ပါလျှင် ဤစီမံချက်ကို မည်သည့် ခုနှစ်တွင်ပြင်ဆင်ခဲ့ပါသနည်း? နှစ် ၂၀၁၅ / မသိပါ
 (၃) ဤစီမံချက်ကို မြို့နယ်မှအတည်ပြုခဲ့ပါသလား? ပြုခဲ့ပါသည်/မပြုခဲ့ပါ/မသိပါ

(စ) ခရီးအကွာအဝေး

(၁) ဤကျေးရွာ၏ပဟိုမှ၎င်းကျေးရွာအုပ်စု၏ပဟိုအထိခရီးမိုင်မည်မျှကွာဝေးသနည်း? မိုင်-----/မသိပါ
 (၂) ဤကျေးရွာမှ ၎င်းကျေးရွာအုပ်စုပဟိုအထိသွားလာရာတွင်ကြာမြင့်သည့်အချိန် -----မိနစ်-----နာရီ

ခြောက်သွေ့ရာသီတွင်ကြာချိန်-----ထော်လာဂျီ/မော်တော်ဆိုင်ကယ်/ခြေလျှင်/လား/မော်တော်ဘုတ်/
 အခြား-----
 မိုးရာသီတွင်ကြာချိန်-----ထော်လာဂျီ/မော်တော်ဆိုင်ကယ်/ခြေလျှင်/လား/မော်တော်ဘုတ်/
 အခြား-----

(ဆ) ပတ်ဝန်းကျင်ဆိုင်ရာသဘာဝဘေးအန္တရာယ် -

ဤကျေးရွာတွင်ကြီးခြင်းကဲ့သို့ သဘာဝဘေးအန္တရာယ်ကျရောက်ဖူးခြင်းရှိပါသလား။
 မရှိပါ ရှိပါသည် ရှိလျှင်ဖော်ပြပါ----- ကျေးရွာအုပ်စု



လူထုဗဟိုပြုစီမံကိန်း၊ စီမံကိန်းလက်ဖွဲ့
အပိုင်း-၃ ၂၉.၉.၂၀၁၅

(၈) ကျေးရွာတွင် ဖွဲ့စည်းထားသော အဖွဲ့အစည်းများ
လူထုဗဟိုပြုစီမံကိန်းမတိုင်မီ ဤကျေးရွာတွင် ကျေးရွာဖွံ့ဖြိုးရေးအတွက် အစိုးရ(သို့)ရွာသားများကိုယ်တိုင်(သို့) စီမံကိန်းတစ်ခုခုမှ
ဖွဲ့စည်းထားသည့် အဖွဲ့အစည်းများရှိပါသလား။

- (၁)-----
- (၂)-----

ကျေးရွာခေါင်းဆောင်

အမည် ဦးကျော်အောင်

လက်မှတ်  နေ့စွဲ ၁၃.၉.၂၀၁၆

လူထုစည်းရုံးရေးမှူး

အမည် ခင်အောင်မြင်

လက်မှတ်  နေ့စွဲ ၁၃.၉.၂၀၁၆



ပုံစံ - ၈ - ၁ ကျေးရွာအခြေခံအချက်အလက်များ (Form PC 1)

လယ်ညွှန်ချက်၊ ကျေးရွာတစ်ရွာသို့ ပထမဆုံးမိတ်ဆက်ခရီး သွားရောက်သောအခါ လူထုစည်းရုံးရေးမှူးသည် ကျေးရွာ ခေါင်းဆောင်များအား ကျေးရွာအချက်အလက်များကို မေတ္တာရပ်ခံ၍ တောင်းခံရမည်။ ဤအချက်အလက်များကို စီမံကိန်း မိတ်ဆက်အစည်းပေးမတိုင်မီတောင်းခံရမည်။ စီမံကိန်းမိတ်ဆက်အစည်းပေးတွင် လူထုစည်းရုံးရေးမှူးသည် ဤအချက်အလက် များအား စစ်ဆေးပြီး မှန်ကန်အောင်ပြုလုပ်ရမည်။ ပြီးနောက်တွင် လူထုစည်းရုံးရေးမှူးမှ သတင်းအချက်အလက်ထဲသို့ Tablets မှ တဆင့် ဖြည့်သွင်းရမည်။

ကျေးရွာခေါင်းဆောင် အမည် ဦးဦးအောင်	ကျေးရွာခေါင်းဆောင်၏ ဖုန်းနံပါတ်	လူထုစည်းရုံးရေးမှူး၏ အမည် ဒေါ်ခင်မြင့်မြင့်
ပြည်နယ်/တိုင်းဒေသကြီး/မြို့နယ် ဗူးမောက်	ကျေးရွာအုပ်စု/ကျောက်တူး	ကျေးရွာ ပေါက်နှစ်/ကျွန်း

က။ လူဦးရေ

လူမျိုးစု	အိမ်ထောင်စုအရေအတွက်	ကိုးကွယ်သည့်ဘာသာ	အိမ်ထောင်စုအရေအတွက်
လူမျိုးစု (၁) --- မြန်မာ ---	၁၁၈	ဘာသာ (၁) --- ဗုဒ္ဓ	၅၂၀
လူမျိုးစု (၂) --- အခြား ---	၂	ဘာသာ (၂) -----	
လူမျိုးစု (၃) -----		ဘာသာ (၃) -----	
လူမျိုးစုရော -----		ဘာသာရော -----	
အခြား			
	အရေအတွက်		
မသန်စွမ်းသူများ	၉		
သက်ကြီးရွယ်အိုများ (၆၅ နှစ် နှင့် အထက်)	၃၅		
စစ်ဘေးရှောင်			

	အမျိုးသား (အရေအတွက်)	အမျိုးသမီး (အရေအတွက်)
လူဦးရေ		
လူမျိုးစု (၁) --- မြန်မာ ---	၃၂၈	၃၅၈
လူမျိုးစု (၂) --- အခြား ---	၃	၅
လူမျိုးစု (၃) -----		
အခြား		
အိမ်ထောင်ဦးစီး	၁၇	၂၃

(ခ) အခြေခံအဆောက်အအုံ အသုံးအဆောင်များ

စာသင်ကျောင်း	အမှတ် ခြံပိ	ကျန်းမာရေး	အမှတ် ခြံပိ	ဘာသာရေး အဆောက် အအုံများ	အမှတ် ခြံပိ
အထက်တန်းကျောင်း	<input type="checkbox"/>	ဆေးရုံ	<input type="checkbox"/>	ဇေတီ	<input type="checkbox"/>
အလယ်တန်းကျောင်း	<input checked="" type="checkbox"/>	ကျန်းမာရေးဌာန	<input type="checkbox"/>	ဘုန်းကြီးကျောင်း	<input checked="" type="checkbox"/>
မူလတန်းကျောင်း	<input checked="" type="checkbox"/>	ကျန်းမာရေးဌာနခွဲ	<input type="checkbox"/>	ဟိန္ဒူဘုရားကျောင်း	<input type="checkbox"/>
မူကြိုကျောင်း	<input checked="" type="checkbox"/>	ဆေးပေးခန်း	<input type="checkbox"/>	ရေစိယာန်ကျောင်း	<input type="checkbox"/>
အခြား	<input type="checkbox"/>	အခြား	<input type="checkbox"/>	ဗလီ	<input type="checkbox"/>
				အခြား	<input type="checkbox"/>
မှတ်ချက်		မှတ်ချက်		မှတ်ချက်	

(ဂ) ကျွမ်းကျင်သူများမှတ်တမ်း (ကျေးရွာတွင်နေထိုင်သော သို့မဟုတ် တခြားရွာမှလာရောက်သော ကျွမ်းကျင်သူများ)

(၁) စာသင်ကျောင်း			(၂) ကျန်းမာရေး			(၃) လက်မှုပညာရှင်		
	ရွာတွင် နေ ထိုင်သူ	အခြား ရွာမှ လာသူ		ရွာတွင် နေ ထိုင်သူ	အခြား ရွာမှ လာသူ		ရွာတွင် နေ ထိုင်သူ	အခြား ရွာမှ လာသူ
မူလတန်းပြဆရာ/မ	<input type="checkbox"/>	<input checked="" type="checkbox"/>	ဆရာဝန်	<input type="checkbox"/>	<input type="checkbox"/>	လက်သမား	<input checked="" type="checkbox"/>	<input type="checkbox"/>
အထက်တန်းပြဆရာ/မ	<input type="checkbox"/>	<input type="checkbox"/>	လက်ထောက် ကျန်းမာရေးမှူး	<input type="checkbox"/>	<input type="checkbox"/>	ပန်းရံ	<input type="checkbox"/>	<input type="checkbox"/>
အလယ်တန်းပြဆရာ/မ	<input type="checkbox"/>	<input checked="" type="checkbox"/>	အမျိုးသမီးကျန်းမာရေး ဆရာမ	<input type="checkbox"/>	<input type="checkbox"/>	လျှပ်စစ်ကျွမ်းကျင် ပီးသမား	<input type="checkbox"/>	<input type="checkbox"/>
မူကြိုဆရာ/မ	<input checked="" type="checkbox"/>	<input type="checkbox"/>	သားဖွားဆရာမ	<input type="checkbox"/>	<input type="checkbox"/>	ရေပိုက်သွယ်သူ	<input type="checkbox"/>	<input type="checkbox"/>
အခြား	<input type="checkbox"/>	<input type="checkbox"/>	ပြည်သူ့ကျန်းမာရေးလုပ်သား	<input type="checkbox"/>	<input type="checkbox"/>	စက်ပြင်ဆရာ	<input type="checkbox"/>	<input type="checkbox"/>
မှတ်ချက်				မှတ်ချက်				

(ဃ) ကျေးရွာသို့ ရောက်ရှိနိုင်သည့် လမ်းအခြေအနေ / ကျေးရွာတစ်ရွာသည် ၎င်း၏ ကျေးရွာအုပ်စုနှင့် ဆက်သွယ်ထားသော လမ်းအခြေအနေ (အောက်ပါတို့ကိုပိုင်းပါ)

ကျောက်ကြမ်းလမ်း ကတ္တရာလမ်း ကွန်ကရစ်လမ်း မော်တော်ဆိုင်ကယ်လမ်း
 ကျောက်စင်းလမ်း မြေသားလမ်း လူသွားလမ်း အခြား _____

(င) ကျေးရွာဖွံ့ဖြိုးမှုစီမံချက်

- (၁) လူထုပဟိုပြုစီမံကိန်းမစတင်မီ ဤကျေးရွာတွင်ကျေးရွာဖွံ့ဖြိုးမှု စီမံချက်ရှိခဲ့ပါသလား? ပိုင်းပါ
- (၂) ရှိခဲ့ပါလျှင် ဤစီမံချက်ကို မည်သည့် ခုနှစ်တွင်ပြင်ဆင်ခဲ့ပါသနည်း? ရှိပါသည်/မရှိပါ/မသိပါ
- (၃) ဤစီမံချက်ကို ခြုံ့နယ်မှအတည်ပြုခဲ့ပါသလား? နှစ်-----/မသိပါ

(စ) ခရီးအကွာအဝေး

- (၁) ဤကျေးရွာ၏ပဟိုမှ ၎င်းကျေးရွာအုပ်စု၏ပဟိုအထိ ခရီးမိုင်မည်မျှကွာဝေးသနည်း? မိုင်-----^၂ပဟို
- (၂) ဤကျေးရွာမှ ၎င်းကျေးရွာအုပ်စုပဟိုအထိ သွားလာရာတွင်ကြာမြင့်သည့်အချိန်။
 ခြောက်သွေ့ရာသီတွင်ကြာချိန်-----၁၀-၁၅----- ထော်လာဂျီ/မော်တော်ဆိုင်ကယ်/ခြေလျင်/လား/မော်တော်ဘုတ်/
 အခြား-----
 မိုးရာသီတွင်ကြာချိန်-----၁၀-၁၀----- ထော်လာဂျီ/မော်တော်ဆိုင်ကယ်/ခြေလျင်/လား/မော်တော်ဘုတ်/
 အခြား-----

(ဆ) ပတ်ဝန်းကျင်ဆိုင်ရာ သဘာဝဘေးအန္တရာယ်

ဤကျေးရွာတွင် ရေကြီးခြင်းကဲ့သို့ သဘာဝဘေးအန္တရာယ်ကျရောက်ဖူးခြင်း ရှိပါသလား။
 မရှိပါ ရှိပါသည် ရှိလျှင်ဖော်ပြပါ -----

(ဇ) ကျေးရွာတွင် ဇွဲ စည်းထားသော အဖွဲ့အစည်းများ

လူထုပဟိုပြုစီမံကိန်းမတိုင်မီ ဤကျေးရွာတွင် ကျေးရွာဖွံ့ဖြိုးရေးအတွက် အစိုးရ (သို့) ရွာသားများကိုယ်တိုင်(သို့) စီမံကိန်းတစ်ခုခုမှ ဇွဲ စည်းထားသည့် အဖွဲ့အစည်းများရှိပါသလား။
 (၁) -----
 (၂) -----

(ဈ) အထွေထွေအုပ်ချုပ်ရေး ဦးစီးဌာန (GAD) မှ မှတ်တမ်းတင်ထားခြင်း

ဤကျေးရွာသည် အထွေထွေအုပ်ချုပ်ရေး ဦးစီးဌာန (GAD) မှ မှတ်တမ်းတင်ထားမှု ရှိပါသလား။
 မရှိပါ ရှိပါသည်

ကျေးရွာခေါင်းဆောင် လူထုစည်းရုံးရေးမှူး
 အမည်.....ဦးစိုးကျော်..... အမည်.....ဒေါ်ခင်စု.....
 လက်မှတ်.....[Signature]..... နေ့စွဲ.....၁၀.၁၂.၀၁.၇၂..... လက်မှတ်.....[Signature]..... နေ့စွဲ.....၁၀.၁၂.၀၁.၇၂.....



လူထုထုတ်ပြန်စီမံကိန်းစီမံကိန်းလက်စွဲ
အပိုင်း-၃ ၂၉-၉-၂၀၁၅

ပုံစံ ၀-၂ - စီမံကိန်းစက်ဝန်းအချိန်ဇယား (PC 2)

လမ်းညွှန်ချက်သက်ဆိုင်ရာလူထုစည်းရုံးရေးမျိုး/လက်ထောက်နည်းပညာနည်းပညာများအဆင့်တစ်ခုစီ ပြီးစီးတိုင်းကျေးရွာနှင့် ကျေးရွာအုပ်စု
အတွက်တိုက်ပုံစံကိုဖြည့်သွင်းရမည်။ စီမံကိန်းစက်ဝန်းအဆင့်တစ်ခုစီ စက်ဝန်း(၂) စက်ဝန်း(၃)

စည်းရုံးရေးမျိုး/ဝန်ထမ်း အမည် ၆၅၆၉၅၆:၆၀ စက်ဝန်းအားအမှတ်ခြစ်ပါ စက်ဝန်း(၀) စက်ဝန်း(၂) စက်ဝန်း(၃)

နေ့စွဲ ၂၀.၇.၂၀၁၆ စက်ဝန်း (၄) ကျေးရွာအုပ်စု ကျေးရွာ ပေါက်နှက်ကုန်

ပြည်နယ်/တိုင်း ကရင်ပြည်နယ် မြို့နယ် ဖန်တော် ကျေးရွာအုပ်စု

စီမံကိန်းဆောင်ရွက်မှုအဆင့်များ	နေ့စွဲ		အစည်းအဝေးတွင်တက်ရောက်သူအရေအတွက်			
	တောင်သည့်နေ့	ပြီးဆုံးသည့်နေ့	အမျိုးသားအရေအတွက်	အမျိုးသမီးအရေအတွက်	အိမ်ထောင်စုအရေအတွက်	လူမျိုးစုတက်ရောက်သူအရေအတွက်နှင့် လူမျိုးစုအမည်
၁. ကျေးရွာစီမံကိန်း မိတ်ဆက်အစည်းအဝေး	၁၃.၇.၂၀၁၆	၁၃.၇.၂၀၁၆	၃၆	၄၄	၆၀	၅၆: ၆၀
၂. ကျေးရွာဖွံ့ဖြိုးရေး စီမံချက်ရေးဆွဲခြင်းအစည်းအဝေး	၁၇.၇.၂၀၁၆	၂၀.၇.၂၀၁၆	၂၅	၅၀	၇၅	၅၆: ၇၅
၃. ကျေးရွာအုပ်စု လုပ်ငန်းဆုံးဖြတ်ချက်ချသည့်အစည်းအဝေး	၂၁.၇.၂၀၁၆	၂၁.၇.၂၀၁၆	၁၄	၁၀	၂၄	၅၆: ၂၄
၄. မြို့နယ်အဆင့်စီမံကိန်းရေးဆွဲရေးနှင့်အကောင်အထည်ဖော်ရေးကော်မတီ၏ စီမံကိန်းသုံးသပ်မှုအစည်းအဝေး	၃၁.၇.၂၀၁၆	၃၁.၇.၂၀၁၆	မလို	မလို	မလို	မလို
၅. မြို့နယ်စီမံကိန်းရေးဆွဲရေးနှင့်အကောင်အထည်ဖော်ရေးကော်မတီ၏ဆုံးဖြတ်မှုကို ရွာသို့ အသိပေးအကြောင်းကြားသည့်အစည်းအဝေး	၇.၈.၂၀၁၆	၇.၈.၂၀၁၆	၃၇	၄၇	၈၄	၅၆: ၈၃ မဟာ ၁
၆. စီမံကိန်းလုပ်ငန်းခွဲစီမံချက်ရေးဆွဲခြင်းအစည်းအဝေး	မလို	မလို	မလို	မလို	မလို	မလို
၆.၁။ စီမံကိန်းလုပ်ငန်း အကောင်အထည်ဖော်ရေးအစီအစဉ် ရေးဆွဲခြင်း	၁.၈.၁၆	၁.၈.၁၆	၃၀	၄၆	၇၆	၅၆: ၇၆



ပုံစံ - စ - ၂ - စီမံကိန်းစက်ဝန်းအချိန်ဇယား (PC 2)

လယ်ဥယျာဉ်/သက်ဆိုင်ရာလူထုစည်းရုံးရေး/လက်ထောက်နည်းပညာများမှ စီမံကိန်းစက်ဝန်းအဆင့်တစ်ခုစီပြီးစီးပုံစံ ကျေးရွာအုပ်စုအတွက် ဤပုံစံကို ပြည့်သွင်းရမည်။

စည်းရုံးရေး/ဝန်ထမ်း အမည် ဒေါ်ခင်မြ

နေ့စွဲ ၂၀၁၀.၂၀၁၇ စက်ဝန်းအားအမှတ်ခြစ်ပါ စက်ဝန်း(၁) စက်ဝန်း(၂) စက်ဝန်း(၃) စက်ဝန်း (၄)

ပြည်နယ်/တိုင်း မန္တလေးတိုင်း မြို့နယ် ဇာင့်ဇာင် ကျေးရွာအုပ်စု ကျောက်တန်း ကျေးရွာ ပေါက်ကလေး

စီမံကိန်းစတင်ရက်စွဲအဆင့်များ	နေ့စွဲ		အစည်းအဝေးအတွင်းတက်ရောက်သူအရေအတွက်	အချိန်သုံး အရေအတွက်	အချိန်သား အရေအတွက်	အိမ်ထောင်စု အရေအတွက်	လူမျိုးစုအမည်
	စတင်သည့် နေ့	ပြီးဆုံးသည့်နေ့					
၁။ ကျေးရွာစီမံကိန်း စိတ်ဆက်အစည်းအဝေး	၁၀.၁၂.၀၇	၁၀.၂၀.၀၇	၃၂	၄၇	၇၅	၇၅	၇၅ - ၇၅ ဗမာ - ၁
၂။ ကျေးရွာဖွံ့ဖြိုးရေး စီမံချက်ရေးဆွဲခြင်း အစည်းအဝေး	၈.၁၀.၂၀၀၇	၉.၁၀.၂၀၀၇	၃၃	၅၂	၈၅	၈၅	၅၅ - ၈၄ ဗမာ - ၁
၃။ ကျေးရွာအုပ်စု လုပ်ငန်းဆုံးဖြတ်ချက်ချသည့် အစည်းအဝေး	၂၄.၁၀.၂၀၀၇	၂၄.၁၀.၂၀၀၇	၂၄	၁၀	၃၄	၃၄	၅၅ - ၃၃ ဗမာ - ၁
၄။ မြို့နယ်အဆင့် စီမံကိန်းရေးဆွဲရေး နှင့် အကောင်အထည်ဖော်ရေးကော်မတီ၏ စီမံကိန်း သုံးသပ်မှု အစည်းအဝေး			မလို	မလို	မလို	မလို	မလို
၅။ မြို့နယ် စီမံကိန်းရေးဆွဲရေး နှင့် အကောင်အထည်ဖော်ရေး ကော်မတီ၏ဆုံးဖြတ်မှုကို ရွာသို့ အသိပေး အကြောင်းကြားသည့် အစည်းအဝေး							
၆။ စီမံကိန်းလုပ်ငန်းခွဲစီမံချက်ရေးဆွဲခြင်း အစည်းအဝေး							
၆.၁။ စီမံကိန်းလုပ်ငန်း အကောင်အထည်ဖော် ရေးအစီအစဉ် ရေးဆွဲခြင်း							

၆၂။ ဝယ်ယူရေးအစီအစဉ် ရေးဆွဲခြင်း							
၆၃။ ဘဏ္ဍာရေးကုန်ကျမှု လျာထားအစီအစဉ် ရေးဆွဲခြင်း							
၆၄။ ပြင်/ထိန်းအစီအစဉ် ရေးဆွဲခြင်း							
၇။ စီမံကိန်းလုပ်ငန်းခွဲ တိုးတက်မှု စောင့်ကြည့် အစည်းအဝေး							
၇.၁။ အစည်းအဝေး ပထမအကြိမ်							
၇.၂။ အစည်းအဝေး ဒုတိယအကြိမ်							
၇.၃။ အစည်းအဝေး တတိယအကြိမ်							
၈။ စီမံကိန်းလုပ်ငန်းခွဲ အပြီးသတ်စစ်ဆေးခြင်း အစည်းအဝေး							
၉။ လူထုစစ်ဆေးပွဲအစည်းအဝေး							



လူထုဝန်ထမ်းချိမ်းညှိရေးဦးစီးဌာန

အပိုင်း-၃ ၂၉.၉.၂၀၁၅

ပုံစံ ၈-၃ ကျေးရွာဖွံ့ဖြိုးရေး ဦးစားပေးအစီအစဉ် (Form PC 3)

လမ်းညွှန် ချက် /အဆင့်(၃)ကျေးရွာဖွံ့ဖြိုးရေးအစီအစဉ်အရ အစီအစဉ်အရင်းအမြစ်နှင့် မသက်ဆိုင်သည့် လုပ်ငန်းများ အားလုံးကိုဖော်ပြရမည်။

လူထုဝန်ထမ်းချိမ်းညှိရေး/ဝန်ထမ်း အမည် ဒေါ်ခင်စုဦးမေ
နေ့စွဲ ၃၀.၃.၂၀၁၆ စက်ဝန်းအား အမှတ်ခြစ်ပါ (✓) စက်ဝန်း(၁)
□ စက်ဝန်း(၂) □ စက်ဝန်း(၃) □ စက်ဝန်း(၄)

ပြည်နယ်/တိုင်း စစ်ကိုင်း ညွှန်ကြားရေးမှူးချုပ် ဦးအောင်မြန် ကျေးရွာအုပ်စု ကျောက်စိမ်း ကျေးရွာ ပေါက်ကျက်ကျွန်း
က. အခက်အခဲအတားအဆီးများအားရှေးနှေးခြင်း - ယခုလက်ရှိအခြေအနေတွင်ကျေးရွာဖွံ့ဖြိုးတိုးတက်ရေးအတွက် အဓိကအခက်အခဲအတားအဆီးများသည် မည်သည်များဖြစ်ပါသနည်း(အမျိုးသား/သမီး အနည်းဆုံးအခက်အခဲ ၅ ခုစီဖော်ပြပါ)

အမျိုးသား အဖွဲ့မှတင်ပြသောအခက်အခဲအတားအဆီးများ		အမျိုးသမီး အဖွဲ့မှတင်ပြသောအခက်အခဲအတားအဆီးများ	
၁	ကျွန်းကမ်းအခက်အခဲ	၁	ကျွန်းကမ်းအခက်အခဲ
၂	လမ်းပန်းဆက်သွယ်ရေးအခက်အခဲ	၂	လမ်းပန်းဆက်သွယ်ရေးအခက်အခဲ
၃	စားနပ်ရိက္ခာအခက်အခဲ	၃	ပညာရေးအခက်အခဲ
၄	ပညာရေးအခက်အခဲ	၄	ရေ၊ ရေစိုက်ရန်အခက်အခဲ
၅		၅	

ခ. မျှော်မှန်းခြင်း- နောင်လာမည့် (၅)နှစ် အတွင်း ကျေးရွာဖွံ့ဖြိုးရေး မျှော်မှန်းလျာထားချက်များအား တင်ပြပါ။

အမျိုးသားအဖွဲ့မှတင်ပြသောမျှော်မှန်းချက်များ		အမျိုးသမီးအဖွဲ့မှတင်ပြသောမျှော်မှန်းချက်များ	
၁	ပညာရေးအဆင့်အတန်းမြှင့်တင်ရေး	၁	ရေ၊ ရေစိုက်ရန်၊ ပညာရေး
၂	လမ်းပန်းဆက်သွယ်ရေး	၂	ကျွန်းကမ်း၊ လမ်းပန်းဆက်
၃	ရေ၊ ရေစိုက်ရန် နှင့် ဖွံ့ဖြိုးရေး	၃	အဖွဲ့ဝင်၊ ကောင်းမွန်စွာ ဆောင်ရွက်
၄	ရေစိုက်ရန်	၄	အဖွဲ့ဝင်မြှင့်တင်ရေး
၅		၅	

ဂ. ဤကျေးရွာ၏ လာမည့် (၃) နှစ်အတွက် ဦးစားပေး ဖွံ့ဖြိုးတိုးတက်မှု လုပ်ငန်း အစီအစဉ်များအားဖော်ပြပါ။
 (လူထုပဟိုပြုစီမံကိန်း ရံပုံငွေအတွက် အဆိုပြုသော အစီအစဉ်များကိုဦးစားပေး အဆင့်အလိုက်ဖော်ပြပြီး ကျန်လူထုပဟိုပြု စီမံကိန်း ရန်ပုံငွေအရင်းအမြစ်နှင့် မပတ်သက်သည့်အစီအစဉ်များလည်းဖော်ပြရန်ဖြစ်သည်)

ကျေးရွာအတွက်ဦးစားပေးဖွံ့ဖြိုး တိုးတက်မှု လုပ်ငန်းစဉ်များ	အဆိုပြုသူ (အမျိုးသားများ/ အမျိုးသမီးများ/ အမျိုးသား+အမျိုးသမီး)	လူထုပဟိုပြုစီမံကိန်းအတွက်အဆိုပြု သည့် (ဦးစားပေးအဆင့် အလိုက် ဖော်ပြပါ)	ခန့်မှန်း ကုန်ကျ စရိတ်	အကျိုးခံစား ခွင့်ရှိသူခန့်မှန်းခြေ အရေအတွက်
၁ ချာကောင်ပိုင်း၊ ခက်က(၆)မြေစတုဂံ (အမျိုးသား)		၃	၁၀၀၀၀၀၀	၆၀၀၀
၂ ဒုဗျူး၊ ပေါက်နက်ကျ၊ ခက်က(၆)မြေစတုဂံ (အမျိုးသမီး)		၂	၁၅၀၀၀၀၀	၆၀၀၀
၃ အပယ်တန်းကျေးရွာ၊ (၆)မြေစတုဂံ (အမျိုးသမီး)		၁	၁၈၀၀၀၀၀	၅၀၀၀
၄ ကျွန်း၊ အကျ၊ အေပေ၊ ခရီးအားခရီးစဉ် (အမျိုးသား)		၂	၇၅၀၀၀၀၀	၆၀၀၀
၅ အပယ် (၆)မြေစတုဂံ အမျိုးသမီး		၅၄	၅၀၀၀၀၀၀	၆၀၀၀
၆ ပေါက်နက်ကျ - ကျောက်ကျ၊ လမ်း (၆) မြေစတုဂံ (၇+၆)		၆၅	၂၄၀၀၀၀၀	၆၀၀၀
၇ စားခန်းကျေးရွာ၊ အောက်သုံးကျ၊ ခရီးစဉ် (၆)		၆	၃၆၀၀၀၀၀	၅၀၀၀

ဥက္ကဋ္ဌ၊ ကျေးရွာစီမံကိန်းအထောက်အကူပြုကော်မတီမှအတည်ပြုသည်။

အမည် ဦးကျော်မင်းကျော် လက်မှတ် [လက်မှတ်] ဇနီး ဒေါ်ခင်စု ၇၀.၇.၂၀၂၄



ပုံစံ - ၈ - ၃ ကျေးရွာဖွံ့ဖြိုးရေး ဦးစားပေးအပ်အစဉ် (Form PC 3)

လမ်းညွှန်ချက်၊ အဆင့်(၃) ကျေးရွာမျှော်မှန်းချက်အစဉ်အစား ပြီးဆုံးသောအခါ ကျေးရွာစီမံကိန်း အထောက်အကူပြု ကော်မတီသည် လူထုစည်းရုံးရေးမှူးအကူအညီဖြင့် ဤပုံစံကိုပြည့်စုံအောင် ဖြည့်သွင်းရမည်။

လူထုစည်းရုံးရေးမှူး/ဝန်ထမ်း အမည် ရွှေခိုင်ဦး၊ ဝန်ထမ်းအမှတ် ၉၀၀၂၀၁၇
 စက်ဝန်းအား အမှတ်ခြစ်ပါ (✓) စက်ဝန်း(၁)
 စက်ဝန်း(၂) စက်ဝန်း(၃) စက်ဝန်း(၄)

ပြည်နယ်/တိုင်း/ခရိုင်၊ မန္တလေး၊ ဧရာဝတီ၊ ကျေးရွာအုပ်စု ကျေးရွာ၊ ကျေးရွာ ခေါက်၊ ကျေးရွာ
 က၊ အခက်အခဲအတားအဆီးများအားဆွေးနွေးခြင်း - ယခုလက်ရှိအခြေအနေတွင် ဤကျေးရွာဖွံ့ဖြိုးတိုးတက်ရေးအတွက် အဓိက အခက်အခဲအတားအဆီးများသည် မည်သည်များဖြစ်ပါသနည်း။ (အမျိုးသား/သမီး အနည်းဆုံးအခက်အခဲ ၅ ခုစီဖော်ပြပါ)

အမျိုးသား အဖွဲ့မှ တင်ပြသောအခက်အခဲအတားအဆီးများ		အမျိုးသမီး အဖွဲ့မှတင်ပြသောအခက်အခဲအတားအဆီးများ	
၁	လမ်းပန်းဆက်သွယ်ရေးအခက်အခဲ	၁	ရေအခက်အခဲ
၂	ယူဆာရေးအခက်အခဲ	၂	လမ်းပန်းဆက်သွယ်ရေးအခက်အခဲ
၃	လမ်းပန်းဆက်သွယ်ရေးအခက်အခဲ	၃	ယူဆာရေးအခက်အခဲ
၄	ကျွမ်းကျင်မှုအခက်အခဲ	၄	ကျွမ်းကျင်မှုအခက်အခဲ
၅	ငွေကြေးအခက်အခဲ	၅	

ခ၊ မျှော်မှန်းခြင်း - နောင်လာမည့် (၅) နှစ်အတွင်း ကျေးရွာဖွံ့ဖြိုးရေး မျှော်မှန်းလျာထားချက်များအား တင်ပြပါ။

အမျိုးသားအဖွဲ့မှ တင်ပြသောမျှော်မှန်းချက်များ		အမျိုးသမီးအဖွဲ့မှ တင်ပြသောမျှော်မှန်းချက်များ	
၁	အထောက်အပံ့ကျေးဇူးတင်မှု	၁	အထောက်အပံ့ကျေးဇူးတင်မှု
၂	ငွေကြေးအခက်အခဲ	၂	လမ်းပန်းဆက်သွယ်ရေးအခက်အခဲ
၃	ကျွမ်းကျင်မှုအခက်အခဲ	၃	ကျွမ်းကျင်မှုအခက်အခဲ
၄	လမ်းပန်းဆက်သွယ်ရေးအခက်အခဲ	၄	
၅		၅	

ဂ၊ လူထုစီမံကိန်း၏ လာမည့် (၄) နှစ်အတွက် အကုန်ပင်သော ဦးစားပေး ဖွံ့ဖြိုးတိုးတက်မှု လုပ်ငန်း အစီအစဉ်များအားဖော်ပြပါ။

အဆင့်	ကျေးရွာအတွက် ဦးစားပေး ဖွံ့ဖြိုးတိုးတက်မှု လုပ်ငန်းစဉ်များ	အဆိုပြုသူ (အမျိုးသားများ/ အမျိုးသမီးများ/ အမျိုးသား+ အမျိုးသမီး)	ခန့်မှန်းကုန်ကျ စရိတ်	အကျိုးခံစားခွင့်ရှိသူ ခန့်မှန်းခြေ အရေအတွက်
၁	လမ်းပန်းဆက်သွယ်ရေးအခက်အခဲ	(၈+၆)	4,500,000	694
၂	အားလက်ဖွဲ့) ဆေးသုတ်ခြင်း	(၈+၆)	3,000,000	694
၃	ဦးစွမ်းဆောင်ရည်မြှင့်တင်ရေး (ကျွမ်းကျင်မှု)	(၈+၆)	15,000,000	694
၄	ဦးစွမ်းဆောင်ရည်မြှင့်တင်ရေး	(၆)	38,600,000	694
၅	အားလက်ဖွဲ့) ဆေးသုတ်ခြင်း	(၈+၆)	8,000,000	694

ယ။ လူထုစီမံကိန်း၏ လာမည့် (၄) နှစ်အတွက် အကျိုးမပင်သော ဦးစားပေး ဖွံ့ဖြိုးတိုးတက်မှု လုပ်ငန်း အစီအစဉ်များအားဖော်ပြပါ။

အဆင့်	ကျေးရွာအတွက် ဦးစားပေး ဖွံ့ဖြိုး တိုးတက်မှု လုပ်ငန်းစဉ်များ	အဆိုပြုသူ (အမျိုးသားများ/ အမျိုးသမီးများ/အမျိုးသား+ အမျိုးသမီး)	အခန်းကဏ္ဍ
၁	ကျွန်းစာရားဆရာ/ဆရာမရွှေဖြူ	(က)	ကျွန်းစာရား
၂	ကျွန်းစာရားဆရာ/ဆရာမ	(က)	ကျွန်းစာရား
၃			
၄			
၅			

ခေါင်းဆောင်၊ ကျေးရွာစီမံကိန်းအထောက်အကူပြုကော်မတီမှ အတည်ပြုသည်။

အမည် ဦးစိုင်းစိုင်း လက်မှတ် စိုင်းစိုင်း နေ့စွဲ ၂၀၁၁.၁၀.၂၇
ဒေါ်မခိုင် ခိုင်

လူထုဝတ်ပြုစီမံကိန်းစီမံကိန်းလက်စွဲ
အပိုင်း-၃ ၂၉.၉.၂၀၁၅

ပုံစံ ၈-၄ ကျေးရွာအုပ်စုစီမံကိန်းလုပ်ငန်းခွဲရွေးချယ်ခြင်းပုံစံ

လမ်းညွှန်ချက် ။ ကျေးရွာအုပ်စုစီမံကိန်းချက်တွင်အစည်းအဝေးတွင် ဤပုံစံအားလူထုတောင်းဆိုမှုများ / လက်ထောက်နည်းပညာများတို့၏ အကူအညီဖြင့်ပြည်ပုံစံ ဖြည့်သွင်းရမည်။
ဤပုံစံအားပြည့်စုံစွာဖြည့်သွင်းပြီးပါကကျေးရွာအုပ်စုရွေးချယ်ခြင်းပုံစံအရ စီမံကိန်းရေးဆွဲရေးစီမံချက်တွင်နောက်ထက်တွဲအဖြစ်တွဲထားရမည်။ CF မှ အချက်အလက်များကို MIS သို့ ထည့်သွင်းရမည်။
ကျေးရွာအုပ်စုစီမံကိန်းရေးဆွဲရေး/လက်ထောက်အစည်းအဝေးတွင် ရွေးချယ်ခြင်းပုံစံ ၀၆:၅၆၅၅၅၅

နေ့စွဲ ၂၀၂၀.၂.၂၀.၁၆

ပြည်နယ်/တိုင်း ခရိုင်: မြို့နယ်: မြို့နယ်အုပ်စု ကျေးရွာအုပ်စု

ကျေးရွာအုပ်စု	ထောက်လှမ်းလုပ်ငန်း	ထောက်လှမ်းလုပ်ငန်း	အစည်းအဝေးအမှတ်	အဆိုပြုထပ်ပြသူ	စီမံကိန်းမှ ထည့်သွင်းမှု	ခန့်မှန်းကုန်ကျစရိတ်			စုစုပေါင်း
						စီမံကိန်းမှ ထည့်သွင်းမှု	ကျေးရွာမှ ထည့်သွင်းမှု	အခြားထည့်သွင်းမှု (ဖော်ပြပါ) ထည့်သွင်းငွေ ၊ အမည်/အဖွဲ့	
နားထောင့်	၂၆၅၅၅၅၅၅	၂၆၅၅၅၅၅၅	၅၅၅	၂၆၅၅၅၅၅၅	၂၆၅၅၅၅၅၅	၂၆၅၅၅၅၅၅	၂၆၅၅၅၅၅၅	၂၆၅၅၅၅၅၅	၂၆၅၅၅၅၅၅
ပျံ	၂၆၅၅၅၅၅၅	၂၆၅၅၅၅၅၅	၅၅၅	၂၆၅၅၅၅၅၅	၂၆၅၅၅၅၅၅	၂၆၅၅၅၅၅၅	၂၆၅၅၅၅၅၅	၂၆၅၅၅၅၅၅	၂၆၅၅၅၅၅၅
ပျံ	၂၆၅၅၅၅၅၅	၂၆၅၅၅၅၅၅	၅၅၅	၂၆၅၅၅၅၅၅	၂၆၅၅၅၅၅၅	၂၆၅၅၅၅၅၅	၂၆၅၅၅၅၅၅	၂၆၅၅၅၅၅၅	၂၆၅၅၅၅၅၅
ပျံ	၂၆၅၅၅၅၅၅	၂၆၅၅၅၅၅၅	၅၅၅	၂၆၅၅၅၅၅၅	၂၆၅၅၅၅၅၅	၂၆၅၅၅၅၅၅	၂၆၅၅၅၅၅၅	၂၆၅၅၅၅၅၅	၂၆၅၅၅၅၅၅
ပျံ	၂၆၅၅၅၅၅၅	၂၆၅၅၅၅၅၅	၅၅၅	၂၆၅၅၅၅၅၅	၂၆၅၅၅၅၅၅	၂၆၅၅၅၅၅၅	၂၆၅၅၅၅၅၅	၂၆၅၅၅၅၅၅	၂၆၅၅၅၅၅၅

အစည်းအဝေးအမှတ်: ၅၅၅၅၅၅၅၅ / ၅၅၅၅၅၅၅၅ / ၅၅၅၅၅၅၅၅

ရက်စွဲ ၂၀၂၀.၂.၂၀.၁၆

လက်မှတ်

အမည်



လူထုဝဟိုပြစ်မံကိန်း၊စီမံကိန်းလက်စွဲ

အပိုင်း-၃ ၂၉.၉.၂၀၁၅

ပုံစံ ၈-၄ ကျေးရွာအုပ်စုစီမံကိန်းလုပ်ငန်းခွဲရွေးချယ်ခြင်းပုံစံ

လမ်းညွှန်ရန်။ ။ ကျေးရွာအုပ်စုစီမံကိန်းရေးဆွဲရာတွင် အစည်းအဝေးတွင် ဤပုံစံအား လူထုထုတ်ဖော်ရေးများ / လက်ထောက်နည်းပညာများတို့၏ အကူအညီဖြင့်ပြည်ပုံစံ ဖြည့်သွင်းရမည်။ ဤပုံစံအားပြည်ပုံစံဖြည့်သွင်းပြီးပါက ကျေးရွာအုပ်စုစီမံကိန်းတိုးတက်ရေးစီမံချက်တွင် နောက်ဆက်တွဲအဖြစ်တွဲထားရမည်။ CF မှ အချက်အလက်များကို MIS သို့ ထည့်သွင်းရမည်။

ကျေးရွာအုပ်စုစီမံကိန်းရေးဆွဲရာတွင် နေရာအရပ်အရပ်တွင် နေရာအရပ်အရပ်တွင်

နေ့စွဲ ၂၀၂၀.၂၀.၂၀၁၅ စက်ဝန်း(၁) မှစက်ဝန်း(၂) မှစက်ဝန်း(၃) မှစက်ဝန်း(၄)

ကျေးရွာအမည်	အထွေထွေအချက်အလက်	အထွေထွေအချက်အလက်	အထွေထွေအချက်အလက်	အထွေထွေအချက်အလက်	အထွေထွေအချက်အလက်	စီမံကိန်းအကျဉ်းချုပ်			စုစုပေါင်း
						စီမံကိန်းအကျဉ်းချုပ်	ကျေးရွာအုပ်စုအကျဉ်းချုပ်	အခြားထည့်ဝင်မှု (စေ့ပြုပါ) ထည့်ဝင်ငွေ အမည်/အဖွဲ့	
ရှေးဦးစွာ	၂၀၁၀	၂၀၁၀	၂၀၁၀	၂၀၁၀	၂၀၁၀	၂၀၁၀	၂၀၁၀	၂၀၁၀	၂၀၁၀
ကျေးရွာ	၂၀၁၀	၂၀၁၀	၂၀၁၀	၂၀၁၀	၂၀၁၀	၂၀၁၀	၂၀၁၀	၂၀၁၀	၂၀၁၀
ကျေးရွာ	၂၀၁၀	၂၀၁၀	၂၀၁၀	၂၀၁၀	၂၀၁၀	၂၀၁၀	၂၀၁၀	၂၀၁၀	၂၀၁၀
ကျေးရွာ	၂၀၁၀	၂၀၁၀	၂၀၁၀	၂၀၁၀	၂၀၁၀	၂၀၁၀	၂၀၁၀	၂၀၁၀	၂၀၁၀
ကျေးရွာ	၂၀၁၀	၂၀၁၀	၂၀၁၀	၂၀၁၀	၂၀၁၀	၂၀၁၀	၂၀၁၀	၂၀၁၀	၂၀၁၀

နေ့စွဲ ၂၀၂၀.၂၀.၂၀၁၅ လက်မှတ်ရေးထိုးရန်အတွက် နေရာအရပ်အရပ်တွင် နေရာအရပ်အရပ်တွင်



လူထုထုတ်ပြန်စံနှုန်းစီမံကိန်းလက်ဖွဲ့

အပိုင်း-၃ ၂၉.၉.၂၀၁၅

ပုံစံ ၈-၄ ကျေးရွာအုပ်စုစီမံကိန်းလုပ်ငန်းခွဲရွေးချယ်ခြင်းပုံစံ

လမ်းညွှန်ချက် ။ ကျေးရွာအုပ်စုစီမံချက်ရေးဆွဲသည့်အစည်းအဝေးတွင် ဤပုံစံအားလူထုစည်းရုံးရေးမှူး / လက်ထောက်နည်းပညာမှူးတို့၏ အကူအညီဖြင့်ပြည်နံ့ရွာ ဖြည့်သွင်းရမည်။ ဤပုံစံအားပြည်နံ့ရွာဖြည့်သွင်းပြီးပါကကျေးရွာအုပ်စုမြို့တိုးတက်ရေးစီမံချက်တွင်နောက်ဆက်တွဲအဖြစ်တွဲထားရမည်။ CF မှ အချက်အလက်များကို MIS သို့ ထည့်သွင်းရမည်။

ကျေးရွာစည်းရုံးရေးမှူး/ဝန်ထမ်းအမည် **ဒေါ်စင်စင်စင်**

နေ့စွဲ **၂၀.၂.၂၀၁၆**

ပြည်နယ်/တိုင်း ခေတ်ကိုင်း **မြို့နယ် မင်းတော်**

စက်ဝန်းအားအမှတ်ဖြင့်ပေးပါ(V)၊ စက်ဝန်း(၀)၊ စက်ဝန်း(၂)၊ စက်ဝန်း(၃)၊ စက်ဝန်း(၄)

ကျေးရွာအမည်	ထောင်ရွက်မည် လုပ်ငန်းများ	အတိုင်းအတာ	ခန့်မှန်း တိုက်ရိုက်အကျိုး ခံစားခွင့်ရှိသူများ	အဆိုပြုတင်ပြသူ	ခန့်မှန်းကုန်ကျစရိတ်			စုစုပေါင်း
					စီမံကိန်းမှ ထည့်ဝင်မှု	ကျေးရွာမှ ထည့်ဝင်မှု	အခြားထည့်ဝင်မှု (စေခြေပါ) ထည့်ဝင်ငွေ အမည်/အဖွဲ့	
ကူးသေး	မံပင်ကလွတ် လမ်းဖွဲ့ခြင်း	၁၅၀၀၀ ၁၂၀၀	၅၉၀	အကျား □ မ □ ကျား+ မ	၀၀၀၀၀၀ ၃၅၀၀၀၀	၀၀၀၀၀၀ ၅၀၀၀၀၀	၀၀၀၀၀၀ ၄၅၀၀၀၀	၄၅၀၀၀၀
ပိယ	ပေါက်ကွဲ ပိယလမ်း ဖွဲ့ခြင်း	၁၅၀၀၀ ၁၂၀၀	၃၅၀	ကျား □ မ □ ကျား+ မ	၀၀၀၀၀၀ ၃၅၀၀၀၀	၀၀၀၀၀၀ ၅၀၀၀၀၀	၀၀၀၀၀၀ ၄၅၀၀၀၀	၄၅၀၀၀၀
ပေါက်ကွဲ	ရွာထောက် တံတားကလေး ဖွဲ့ခြင်း	၅၂၀၀ ၁၂၀၀ ၂၀၀၀	၆၅၀	ကျား □ မ □ ကျား+ မ	၄၅၀၀၀၀ ၃၅၀၀၀၀ ၅၀၀၀၀၀	၀၀၀၀၀၀ ၃၅၀၀၀၀ ၅၀၀၀၀၀	၀၀၀၀၀၀ ၄၅၀၀၀၀ ၅၀၀၀၀၀	၅၀၀၀၀၀
ကျောက်တန်း	ရွာထောက် ဖွဲ့ခြင်း	၃၀၀၀ ၂၀၀၀ ၁၂၀၀	၅၀	ကျား □ မ □ ကျား+ မ	၀၀၀၀၀၀ ၃၅၀၀၀၀ ၅၀၀၀၀၀	၀၀၀၀၀၀ ၃၅၀၀၀၀ ၅၀၀၀၀၀	၀၀၀၀၀၀ ၄၅၀၀၀၀ ၅၀၀၀၀၀	၅၀၀၀၀၀
ထွန်း	ရွာထောက် ဖွဲ့ခြင်း	၃၀၀၀ ၂၀၀၀ ၁၂၀၀	၅၀	ကျား □ မ □ ကျား+ မ	၀၀၀၀၀၀ ၃၅၀၀၀၀ ၅၀၀၀၀၀	၀၀၀၀၀၀ ၃၅၀၀၀၀ ၅၀၀၀၀၀	၀၀၀၀၀၀ ၄၅၀၀၀၀ ၅၀၀၀၀၀	၅၀၀၀၀၀

ရေထူး ကျေးရွာအုပ်စု စီမံကိန်း/စီမံခန့်ခွဲရေးဌာနမှူး/ဌာနမှူးထံမှ ဖြည့်သွင်းရမည်။

ရေထူး ကျေးရွာအုပ်စု စီမံကိန်း/စီမံခန့်ခွဲရေးဌာနမှူး/ဌာနမှူး **ဒေါ်စင်စင်စင်** ညွှန်ကြားရေးမှူးချုပ်

ရေထူး ကျေးရွာအုပ်စု စီမံကိန်း/စီမံခန့်ခွဲရေးဌာနမှူး/ဌာနမှူး **ဒေါ်စင်စင်စင်** ညွှန်ကြားရေးမှူးချုပ်

ကျောက်တန်း စုတ်ခွ ကျေးရွာ ဖွံ့ဖြိုးတိုးတက်ရေး ယုတ်ငါးခွဲမျှာ

နားမော်ကျေးရွာ - ဆဉ့် ကပ်ပေါင် ပြုပြင်တိုးချဲ့ရန် (၃၇၀ ပေ x ၄၀ ပေ x ၆၀ ပေ)

ကျေးရွာရှိ နိမ်ခြေစားယုံ မီးပင်းရေးကတောက် ပြုပြင်ခြင်းဖြစ်ပါသည်။ မိုးရာသီ ရေကြီးသည့်

ကချိုတွင် ရေစားသန်သဖြင့် ဆဉ့်ခဏ ခဏ ကျိုးပျက်သဖြင့် ကွန်ကရစ်ရေကတောက်ဖြစ် ပြုပြင်
တိုးချဲ့ရန် ဖြစ်ပါသည်။

ပါယာကျေးရွာ - ဦးတွင်းရွှေ နိမ်ရွှေတံတားပြုပြင်ရန် (၁၅၀ ပေ x ၁၂၀ ပေ x ၅၀ ပေ)

ကျေးရွာရှိ မူလစားယုံ သုံးစွဲယုတ်ငါးခွဲသော ^{တံတားဆုတ်} နှိုတောင်ပေါ်ဖြစ်ပါသဖြင့် ခိုင်ခံ့သော

သစ်သားတံတား ခြစ် ပြုပြင်တိုးချဲ့ ဖြစ်ဆင်ယင်ခြင်း ဖြစ်ပါသည်။ ကျေးရွာသူ / သားစားယုံ

သွားစာရ ယုတ်ကူဆင်ခြင်မှုခွင့်ရရှိ ရန်ဆောင်ရွက်ပါသည်။

ပေါက်နက်ကုန်းကျေးရွာ - စယ်တန်းကျောင်း ခရီးပြုပြင်ရန် (၁၅၀ ပေ x ၃၀ ပေ x ၂၀ ပေ)

[C-shape]

(၂၀ ပေ x ၁၆ ပေ x ၂၆ ဖက်၊ ၂၆ ဖက်)

ခရီးများ ယိုယွင်းပျက်စီးပေါ်သဖြင့် ကျောင်းသူ / သားများ မိုးတွင်းကခါ

မိမိခွာဖြင့် ပညာသင်ကြားနိုင်ရန် ရန်ဆောင်ရွက် ဖြစ်ဆင်ယင်ခြင်း ဖြစ်ပါသည်။

ကျောက်တန်းကျေးရွာ - ရွာကတောက်ရေတွင်းပြုပြင်ရန် (၆၀ ပေ စတုဂံ၊ ၂၀ ပေ စတုဂံ)

ကျေးရွာတွင် သောက်သုံးရေခန်း ခြောက်ချိန် ဖွဲ့ရာသီတွင် ရေယိုယောင်းရွာ

မရရှိသည့်ကတောက် ဖြစ်ဆင်ယင်ခြင်း ဖြစ်ပါသည်။

ယဉ်စို.ကျေးရွာ - ရွာကထွက်ရေတွင်း ဖြူဖွဲ့ရန် (၃၀၀ နကျယ် ၁၅၀ ပေကျယ်)

ကျေးရွာရှိ ရေတွင်းများသည် ဇရာသိက္ခာ နည်းပါးခြင်း၊ စိုက်ပျိုးရေးအတွက်

အများပြည်သူ သုံးစွဲနိုင်ရန် ရေတွင်းကို တူးဖော်ဖြတ်ဆင် တိုးချဲ့ဆိုခြင်း ဖြစ်ပါသည်။



ပုံစံ - ၀ - ၄ ကျေးရွာအုပ်စုစီမံကိန်းလုပ်ငန်းခွဲရွေးချယ်ခြင်းပုံစံ (Form PC 4)

လမ်းညွှန်ရွက်၊ စီမံကိန်းလုပ်ငန်းခွဲရွေးချယ်မှုအစည်းအဝေးပြီးနောက်တွင် ကျေးရွာအုပ်စုမှ CF/TF တို့၏ အကူအညီရယူ၍ ကျေးရွာစီထောက်ကော်မတီမှ လက်မှတ်ရေးထိုးပြီး အဆိုပါပုံစံအား ပြည့်စုံအောင်ဖြည့်သွင်းရမည်။ ဤပုံစံအား ပြည့်စုံစွာဖြည့်သွင်းပြီးပါက ကျေးရွာအုပ်စုမှ ပြီးတိုးတက်ရေးစီမံချက်တွင် TPIC သို့ ယေဘုယျအားဖြင့် နောက်ဆက်တွဲအဖြစ် ထားရှိရမည်။ CF မှ ကျေးရွာတစ်ရွာချင်းစီ၏ စီမံကိန်းလုပ်ငန်းခွဲဆိုင်ရာ အချက်အလက်များကို MIS သို့ ထည့်သွင်းရမည်။ (ယခုနှစ်စီမံကိန်းလုပ်ငန်းခွဲ မလုပ်ကိုင်သော ကျေးရွာများ မပါဝင်ပါ။)

ကျေးရွာစီမံကိန်း/စီမံကိန်းအမည် ပေါ်လွင်/ခေါ်ဖြူခြင်း။

နေ့စွဲ 24.1.2017

စက်ဝန်းအားအမှတ်ဖြစ်ပေးပါ။ (✓) စက်ဝန်း(၁) ပြဇာတ်ဝန်း(၂) စက်ဝန်း(၃) စက်ဝန်း(၄)

ပြည်နယ်/တိုင်း ခင်္ဂလိပ်ကျွန်း၊ မြို့နယ် စင်္ကြာ

-ကျေးရွာအုပ်စု ကျောက်တုံး။

ကျေးရွာအမည်	ထောင်ရွက်မည် လုပ်ငန်းများ	အတိုင်းအတာ	ခန့်မှန်း တိုက်ရိုက် အကျိုးစီးပွား ဝင်ရောက်မှု	အဆိုပြုထင်မြင်ချက်	စီမံကိန်းမှ ထည့်သွင်းမှု		ခန့်မှန်းကျန်ကျစရိတ်		စုစုပေါင်း
					စီမံကိန်းမှ ထည့်သွင်းမှု	ကျေးရွာမှ ထည့်သွင်းမှု	အခြားထည့်သွင်းမှု (ဖော်ပြပါ)	အမည်/အဖွဲ့	
၁။ ဟ	ကျေးရွာများ ၆၃ အောင်မြင်ရေး (၁)၊ ခြင်းနားရွာ (၁)၊ အိမ်ထောင်စုအစည်း	40'x21' x16'	405	ကုန်း မ	8,500,000	-	-	-	8,500,000
၂။ ခ	မူလကျေးရွာ ကျေးရွာ (၂)၊ ခြင်းနား	(134'x27'+ x12') + (2x22'x12') x12'	608	ကုန်း မ ကျေးရွာ	16,175,000	1,385,000	-	-	17,560,000
				ကုန်း မ ကျေးရွာ					
				ကုန်း မ ကျေးရွာ					

ရာထူး ကျေးရွာအုပ်စု စီ/ထောက်ကော်မတီ ဥက္ကဋ္ဌ အမည် လက်မှတ် ရက်စွဲ
မြို့အုပ်/ဥက္ကဋ္ဌ
ရက်စွဲ

* ကျောက်တန်းအုပ်စု ဖွံ့ဖြိုးတိုးတက်ရေး လုပ်ငန်းခွင်များ

တိုးချဲ့

* ပါယကျေးရွာ ကျေးရွာနားနေဆောင်လှူငွေခြင်း ခွင့် အများသုံး ဂိမ်းသာ တည်ဆောက်ခြင်း လုပ်ငန်း ဖြစ်ပါသည်။

- အတိုင်းအတာမှာ (40'-0" x 21'-0" x 16'-0") ဖြစ်ပါသည်။

- ခန့်မှန်းကုန်ကျစရိတ် - 8,500,000 Kyats ဖြစ်ပါသည်။

- စီမံကိန်းထုတ်ဝေငွေ - 8,500,000 Kyats ဖြစ်ပါသည်။

* နားမော်ကျေးရွာ နေထိုင်ရေး ကျောင်းလှူငွေခြင်း လုပ်ငန်း ဖြစ်ပါသည်။

- အတိုင်းအတာမှာ (137'-0" x 27'-6" x 12') + (12' x 22' x 12') ဖြစ်ပါသည်။

- အုပ်စုတက်ခြင်း၊ ကြမ်းခင်းခြင်း၊ တံခါး ခွင့် ဖြတ်တင်း တပ်ဆင်ခြင်း၊ ဆေးသုတ်ခြင်း လုပ်ငန်းတို့ ဖြစ်ပါသည်။

- ခန့်မှန်းကုန်ကျစရိတ် - 17,500,000 Kyats ဖြစ်ပါသည်။

- စီမံကိန်းထုတ်ဝေငွေ - 16,175,000 Kyats ဖြစ်ပါသည်။

- ကျေးရွာမှပစ္စည်းထုတ်ဝေငွေ - 1,325,000 Kyats ဖြစ်ပါသည်။



စစ်ကိုင်းတိုင်းဒေသကြီး၊ ဗန်းမောက်မြို့နယ်

(က) - ၂။ ကျေးရွာအစည်းအဝေးမှတ်တမ်း

ကျေးရွာ ။ ။ ပေါက်နက်ကျွန်းကျေးရွာ

ကျေးရွာအုပ်စု။ ။ ကျောက်တံတို

အစည်းအဝေးပြုလုပ်သည့်နေရာ။ ။ ဆွန်၊ ဖြူ၊ ကျောက်၊ လှော်

နေ့စွဲ ။ ။ ၁၉.၂.၂၀၁၆

အကြောင်းအရာ။

။ပထမနှစ်

စီမံကိန်း

မိတ်ဆက်အစည်းအဝေးပထမအကြိမ်အစည်းအဝေးပြုလုပ်ခြင်း။

ဆွေးနွေးချက်များ

အစည်းအဝေးတက်ရောက်သူဦးရေ-ကျား(၃၆)ဦး နှင့်မ (၄၇)ဦး=(၈၀)ဦး

ဆွေးနွေးချက်များ

ဆွေးနွေးချက်(၁)

မိတ်ဆက်အစည်းအဝေးတွင်ကျေးရွာဥက္ကဋ္ဌမှကျေးရွာလူထုနှင့်လူထုဗဟိုပြုစီမံကိန်းမှဝန်ထမ်းများကိုမိတ်ဆက်အဖွဲ့အမှတ်စကားပြောကြားခြင်း။ ထို့နောက်ဝန်ထမ်းမှ အဖွဲ့အစည်းအမည်၊ အလှူရှင်အမည်၊ အကောင်အထည် ဖော်ဆောင်ရွက်သည့်ဌာနနှင့် စီမံကိန်းဖွဲ့စည်းပုံများနှင့် ကျား၊မရေးရာကဏ္ဍများအကြောင်း မိတ်ဆက် ရှင်းလင်းပြောကြားပြီး ကျေးရွာစေတနာ့ဝန်ထမ်းရွေးချယ်ခြင်း(က+မ)တွင် လူထု၏ အတည်ပြုချက်နှင့် မဟုတ်ဘဲ လျှို့ဝှက်ချက်မဲပေးစနစ်ဖြင့် ရွေးချယ်ခြင်း၊ လူထုပူးပေါင်းပါဝင်သော လူမှုဆန်းစစ်ခြင်းများ ပြုလုပ်သွားမည်ဖြစ် ကြောင်း ဆွေးနွေးပြောကြားခဲ့ပါသည်။

ဆွေးနွေးချက်(၂)

ပိတ်ဆက်ဆွေးနွေးမှုအပြီးတွင် ကျေးရွာစေတနာ့ဝန်ထမ်း လိုက်နာရမည့် စည်းကမ်းချက်များကိုရှင်းလင်း ပြောကြား၍ ကျေးရွာလူထု ကိုယ်တိုင်လျှို့ဝှက်ချက်မဲပေးစနစ်ဖြင့် စေတနာ့ဝန်ထမ်း(က-၁)(မ-၁)ကို ရွေးချယ် ရန်ဆွေးနွေးခဲ့ပါသည်။

ဆုံးဖြတ်ချက်(၁)

ကျေးရွာလူထုမှ စီမံကိန်း၏ဖွဲ့စည်းပုံ လုပ်ဆောင်ရမည့်အချက်များနှင့် လိုက်နာကျင့်သုံးရမည့်နည်းလမ်း များကိုလိုက်နာဆောင်ရွက်ရန်၊စေတနာ့ဝန်ထမ်းရွေးချယ်ခြင်းကိစ္စနှင့်ပတ်သက်၍တက်ရောက်လာသော ကျေးရွာလူထုမှ အမှန်တကယ် လုပ်ကိုင်နိုင်သူ၊ကျေးရွာဖွံ့ဖြိုးရေးအတွက် စိတ်ပါဝင်စားမှုရှိသူ၊ပြောတက်ဆိုတက်ရှိသူများ ကို ရွေးချယ်ရန် ပြောကြားပြီး စေတနာ့ဝန်ထမ်း(က-၁)(မ-၁) ကို တက်ရောက်လာသော ကျေးရွာလူထုမှ လျှို့ဝှက်မဲစနစ် ဖြင့် ရွေးချယ်ရန်ချယ်ရန် ဆုံးဖြတ်ခဲ့ပါသည်။ထို့နောက် လူမှုဆန်းစစ်ခြင်း(PRA)အကြောင်းတွင် ပါဝင်သောထူးခြားဖြစ်စဉ် များ၊ အမျိုးသမီးဆိုင်ရာ သုံးသပ်ချက်များ၊ အသက်မွေးဝမ်းကျောင်းဆိုင်ရာများကို ဆက်လက်ဆွေးနွေးရန် ဆုံးဖြတ်ခဲ့ကြပါသည်။

သဘောတူညီမှုများ

(၁)ကျေးရွာသူ/သားအားလုံး စီမံကိန်းမှ ရရှိလာသော ရံပုံငွေကို ကျေးရွာတွင် အကျိုးရှိစွာ သုံးစွဲရန် သဘောတူညီခဲ့ပါသည်။

(၂)ကျေးရွာစေတနာ့ဝန်ထမ်း(၂)ဦးအား လျှို့ဝှက်မဲပေးစနစ်ဖြင့်ရွေးချယ်ရန်သဘောတူညီခဲ့ကြပါသည်။

(၃)ရွေးချယ်ခံရသောစေတနာ့ဝန်ထမ်း(၂)ဦးမှာလည်းအမှန်တကယ်လုပ်ဆောင်နိုင်ကြောင်းသဘောတူညီခဲ့ပါသည်။

(၄)ထို့နောက် တက်ရောက်လာသော ကျေးရွာလူထုမှ လူမှုဆန်းစစ်ခြင်း(PRA)အဆင့်များ ဆက်လက်ပြုလုပ်ဆွေးနွေး ရန်သဘောတူညီခဲ့ကြပါသည်။

အစည်းအဝေးမှတ်တမ်း



စစ်ကိုင်းတိုင်းဒေသကြီး၊ ပန်းမောက်မြို့နယ်

(ခ) ဒုတိယအကြိမ်ကျေးရွာအစည်းအဝေးမှတ်တမ်း

ကျေးရွာ ။ ။ ပေါက်ဒုက်ကျို

ကျေးရွာအုပ်စု ။ ။ ကျောက်တို

အစည်းအဝေးပြုလုပ်သည့်နေရာ ။ ။ များကြီးကျောင်းရေ

နေ့စွဲ ။ ၁၉.၅.၂၀၁၆

အကြောင်းအရာ ။ ပထမနှစ်စီမံကိန်း ဒုတိယအကြိမ်အစည်းအဝေး ဦးစားပေးလုပ်ငန်းရွေးချယ်ခြင်းနှင့် ကျေးရွာစီမံကိန်းအထောက်အကူပြုကော်မတီရွေးချယ်ခြင်း။

အစည်းအဝေးတက်ရောက်သူများ ။ ကျေးရွာသား(၂၅) ၊ ကျေးရွာသူ(၅၀) ၊ စေတနာ့ဝန်ထမ်းအမျိုး သား(၁)ဦး၊ အမျိုးသမီး(၁)ဦး

ဒုတိယအကြိမ်အစည်းအဝေးအတွက် တက်ရောက်လာသော ကျေးရွာလူထုအား အမျိုးသား/ အမျိုးသမီးများအား သီးခြားခွဲ၍ လူမှုဆန်းစစ်ခြင်း(PRA)အဆင့်များ ဆက်လက်ပြုလုပ် ဆွေးနွေးခဲ့ကြပါသည်။ ၎င်းနောက် အခက်အခဲများကို ဖော်ထုတ်ခဲ့ကြသည်။ ဖော်ထုတ်ထားသော ပြဿနာ များကို အမျိုးသား/သမီးပေါင်းပြီး တူညီသော လုပ်ငန်းထွက်ပေါ်လာသည်။ ထို့နောက် အမျိုးသား/ သမီးများ၏ နောက်(၅)နှစ် မျှော်မှန်းချက်များကို ဆက်လက်ဖော်ထုတ်ခဲ့ကြသည်။ ထွက်ပေါ်လာသော လုပ်ငန်းများကို လူထုဗဟိုပြုစီမံကိန်း၏ အကျိုးမဝင်သောလုပ်ငန်းများနှင့် အကျိုးမဝင်သောလုပ်ငန်း များကိုချပြခဲ့ပြီး ကျေးရွာဖွံ့ဖြိုးလုပ်ငန်းများကိုအဆင့်သတ်မှတ်၍ ရွေးချယ်ခဲ့ကြသည်။ အမျိုးသား အတွက်

အမျိုးသမီးအတွက် ဟူ၍ ပြဿနာများကို အခြေခံပြီး ပြဿနာသစ်ပင်များကို ရေးဆွဲပြီး ပြဿနာများကို မည်သို့ဖြေရှင်းရမည်ကို ဖော်ထုတ်ခဲ့ကြသည်။ ထွက်ပေါ်လာသော လုပ်ငန်းများကို အကောင်အထည်ဖော်ရန် ကျေးရွာအတွက် စီမံကိန်းအထောက်အကူပြု ကော်မတီ လိုအပ်ကြောင်း ရှင်းပြခဲ့သည်။ ဒုတိယအကြိမ်အစည်းအဝေးတွင် တက်ရောက်လာသော ကျေးရွာလူထုအား ကော်မတီ ပင်များ၏ တာဝန်နှင့်ဝတ္တရားများအကြောင်း ပြောကြားပြီး စီ/ထောက် ဥက္ကဋ္ဌ ကျား(၁)ဦး၊ မ

(၁)ဦး၊ ဘဏ္ဍရေးစာရေး ကျား(၁)ဦး၊ ဝယ်ယူရေးဆပ်ကော်မတီ ကျား(၂)၊ မ(၁)ဦး၊ စောင့်ကြည့် ကြီးကြပ်ရေး ဆပ်ကော်မတီ ကျား(၂)၊ မ(၁)ဦး၊ လုပ်ငန်းလည်ပတ်ရေး နှင့် ပြုပြင်ထိန်းသိမ်းရေးဆပ်ကော်မတီ ကျား(၁)၊ မ(၂)ဦး၊ ဝေဖန်အကြံပြုတိုင်ကြားရေးဆပ်ကော်မတီ ကျား(၁)ဦး၊ မ(၁)ဦး ရပ်ရွာလူထု အားလုံးကိုယ်တိုင် လျှို့ဝှက်မဲပေးစနစ်ဖြင့် ရွေးချယ် ဆုံးဖြတ်ခဲ့ကြသည်။

ဆုံးဖြတ်ချက်များ

ကျေးရွာလူထုမှ လူထုဗဟိုပြု စီမံကိန်းတွင် ချမှတ်ထားသော ဆောင်ရန် ရှောင်ရန်များကို လိုက်နာကျင့်သုံးမည်ဖြစ်ကြောင်း ကော်မတီပင်များမှ ကျေးရွာအတွက် အမှန်တကယ် လုပ်ကိုင်နိုင် ကြောင်း သဘောတူကြပါသည်။

ထို့နောက် လူထုဗဟိုပြု စီမံကိန်း၏ ကျင့်ဝတ်များကို လိုက်နာရန် ဆောင်ရန် ရှောင်ရန် သဘောတူ စာချုပ်ကို လက်မှတ်ရေးထိုးကြသည်။

ကျေးဇူးအစည်းအဝေး မှတ်တမ်း

ကျေးဇူး " ပေါက်နှက်ကျိုးကျေးဇူး

ကျေးဇူးအုပ်စု " ကျောက်တန်းအုပ်စု

အစည်းအဝေး ပြုလုပ်သည်နေရာ " ကျေးဇူးဘုန်းတော်ကြီးဇေပြည်

နေ့စွဲ " ၁၀.၁၀.၂၀၁၇

အကြောင်းအရာ " ဗဟိုယန္တရားစီမံကိန်း စိတ်ဆက်အစည်းအဝေး ၁၀၀၈
အကြောင်း အစည်းအဝေးပြုလုပ်ခြင်း "

ဆွေးနွေးချက်များ

အစည်းအဝေးဝက်ရောက်သူဦးစေ့ - ကျား ၂၂ ဦး၊ မိန်းမ ၂၂ ဦး (၄၄ ဦး) ကျပြီး

ဆွေးနွေးချက်များ

ဆွေးနွေးချက် (၁)

စိတ်ဆက်အစည်းအဝေးတွင် ကျေးဇူးဥက္ကဋ္ဌနှင့် ကျေးဇူးဥက္ကဋ္ဌနှင့်လူထု
ဗဟိုပြုစီမံကိန်းမှ ဝန်ထမ်းများကို စိတ်ဆက်အဖွဲ့အခြေအနေအထား ပြောကြားခြင်း၊ ထို့အပြင်
ဝန်ထမ်းမှ အဖွဲ့အစည်းအမည်၊ အပျူရှင်အမည်၊ အကောင်အထည်ဖော်ဆောင်ရွက်
သည် ဤနှင့် စီမံကိန်း ဖွဲ့စည်းပုံများနှင့် ကျား၊ မိန်းမ၊ ကလေးများ၊ ကလေးများ အကြောင်း
စိတ်ဆက်ရှင်းလင်းပြောကြားခြင်း ကျေးဇူးဥက္ကဋ္ဌမှ ဝန်ထမ်းစွမ်းဆောင်ရည်
(က + မ) တွင် ယူဆရန် အတည်ပြုချက်နှင့် အတည်အား ဖျိပွက်ချက်စာ
ပေးချက်ဖြင့် စွမ်းဆောင်ရည်၊ ယူဆရန်ပေးပြီး ပါဝင်သော ယူဆချက်စစ်ခြင်း
များပြုလုပ်သွားမည် ဖြစ်ကြောင်း စွေးနွေးပြောကြားခဲ့ပါသည်။

ဆွေးနွေးချက် (၂)

စိတ်ဆက်ဆွေးနွေးမှုအပြုတွင် ကျေးဇူးတော်အုတ်တန်း လိုက်နာရမည်။ စည်းကမ်းချက်များကို ရှင်းလင်းပြောကြား၍ ကျေးဇူးတော်အုတ်တန်းတို့၏ ဗျူဟာချက်မဲပေးချက်ဖြင့် စေတနာ့အဖွဲ့ဝင် (က-၁) (ဗ-၁) ကို ငွေချယ်ရှင်ဆွေးနွေးခဲ့ပါသည်။

ဆုံးဖြတ်ချက် (၁)

ကျေးဇူးတော်အုတ်တန်း စီမံကိန်း၏ ဖွဲ့စည်းပုံလုပ်ဆောင်ရမည့်အချက်များနှင့် လိုက်နာကျင့်သုံးရမည့် စည်းကမ်းများကို လိုက်နာဆောင်ရွက်ရန် စေတနာ့အဖွဲ့ဝင် ဆွေးနွေးချယ်ခြင်း ကိစ္စနှင့် ပတ်သက်၍ တက်ရောက်လာသော ကျေးဇူးတော်အုတ်တန်းတို့၏ လုပ်ကိုင်နိုင်စွမ်း၊ ကျေးဇူးတော်ဖွဲ့စည်းရေးအတွက် စိတ်ပါဝင်စားမှုရှိသူ၊ ပြောတက်ဆိုတက်ရှိသူများကို ငွေချယ်ရှင် ပြောကြားပြီး စေတနာ့အဖွဲ့ဝင် (က-၁) (ဗ-၁) ကို တက်ရောက်လာသော ကျေးဇူးတော်အုတ်တန်း ဗျူဟာချက်မဲပေးချက်ဖြင့် ဆုံးဖြတ်ခဲ့သည်။ ထို့အပြင် ဗဟိုအဖွဲ့ဝင် (PRA) အကြောင်းတွင် ပါဝင်သော ထူးခြားဖြစ်စဉ်များ၊ အမျိုးသမီးဆိုင်ရာ သုံးသပ်ချက်များ၊ အသက်မွေးဝမ်းကျောင်းဆိုင်ရာများကို ဆက်လက်ဆွေးနွေးရန် ဆုံးဖြတ်ခဲ့ကြပါသည်။

သဘောတူညီမှုများ

(၁) ကျေးဇူးတော်အုတ်တန်းအဖွဲ့ဝင် စီမံကိန်းမှ ရရှိလာသော ဂွံပွဲကို ကျေးဇူးတော်အဖွဲ့ဝင်များ သုံးစွဲရန် သဘောတူညီခဲ့ပါသည်။
(၂) ကျေးဇူးတော်အဖွဲ့ဝင် (၂) ဦးအား ဗျူဟာချက်မဲပေးချက်ဖြင့် ငွေချယ်ရှင် သဘောတူညီခဲ့ကြပါသည်။

(၄) ရွေးချယ်ခံရသော စေတနာ့ဝန်ထမ်း (၄) ဦးမှာလည်း အမြန်တကယ် မည်ဆောင်
ခွင့်ကြောင်း သဘောတူညီခဲ့ပါသည်။

(၄) ထို့နောက် စက်ရောက်လာသော ကျေးဇူးတင်မှုမှ မူပိုင်ခွင့် (IPR)
အဆင့်မြှင့် ဆက်လက်ဖြည့်ဆည်းပေးရန် သဘောတူညီခဲ့ကြပါသည်။

ဥပဒေအကြမ်းကျေးဇူးအစဉ်းအစားမှတ်တမ်း

ကျေးဇူး - ပေါက်နက်ကျင်းကျေးဇူး

ကျေးဇူးအစဉ်း - ကျေးဇူးတိုင်းအစဉ်း

အစဉ်းအစားပြုလုပ်အစဉ်းရောက် - ကျေးဇူးတိုင်းတော်ကြီးရောက်

ရက်စွဲ - ၂၀၁၁.၂၀၁၂

အကြောင်းအရာ - ဥပဒေအကြမ်းကျင်းအစဉ်းအစား ပြီးစား
ပေးလုပ်ငန်းတွေအောင်မြင်စွာ ပြီးစီးကျေးဇူးတိုင်းအစဉ်းအစားအကျင့်ပြုကြောင်း
ရေးသားခြင်း။

အစဉ်းအစားတက်ရောက်သူများ - ကျေးဇူးတောင်း (၃၃) ကျေးဇူးတင်ပြော

စောအောင်၊ အမျိုးသား၊ ယဉ်၊ အမျိုးသမီး၊ ယဉ်

ဥပဒေအကြမ်းကျင်းအစဉ်းအစားအတွက် တက်ရောက်လာသော ကျေးဇူးတင်ပြော
အား အမျိုးသား၊ အမျိုးသမီးများ အား သီးခြားခွဲ၍ လူမှုဆန်းစစ်ခြင်း၊ (PRA)
အစဉ်းများ သက်လက်ဆွေးနွေးခဲ့ကြပါသည်။ ၎င်းတို့အား အခက်အခဲများ
ကိုဖော်ထုတ်ခဲ့ကြပါသည်။ ဖော်ထုတ်ထားသော ပြဿနာများကို အမျိုး
သား/သမီးပေါင်း ငြိမ်းတူညီသောလုပ်ငန်းထွက်ပေါ်လာသည်။ ထို့နောက်
အမျိုးသား/သမီးများ၏ အောင် (၅) ခုစီမျှ မှန်ချက်များကို ဆက်လက်
ဖော်ထုတ်ခဲ့ကြပါသည်။ ထွက်ပေါ်လာသောလုပ်ငန်းများကို လူထုမဟာပြု
စီမံကိန်း၏ အကျိုးထင်သောလုပ်ငန်းများ နှင့် အကျိုးမဝင်သောလုပ်ငန်းများ
ကို ခွဲခြားပြီး ကျေးဇူးတင်ပြောလုပ်ငန်းများကို အစဉ်းသက်မှတ်၍ ရေး
သားခဲ့ကြပါသည်။ အမျိုးသား အတွက် အမျိုးသမီး အတွက် ဟူ၍ ပြဿနာများ

ကို အခြေခံပြီး ပြဿနာများကို မည်သို့ဖြေရှင်းရမည်ကို ဖော်ထုတ်
 ခဲ့ကြသည်။ ထွက်ပေါ်လာသောလုပ်ငန်းများကို အကောင်အထည်ဖော်ရန်
 ကျေးဇူးအတွက် စီမံကိန်းအထောက်အကူပြုပေးကော်မတီလိုအပ်ကြောင်း ဖြစ်
 ပြခဲ့သည်။ ဒုတိယအကြိမ် အစည်းအဝေးတွင် ကော်မတီဝင်များက ကျေး
 ဇူးအတွက် ကော်မတီဝင်များ၏ တာဝန်နှင့် ဝတ္တရားများ အကြောင်း
 ဖြောဖြောင့်ပြီး စီ/ထောက် ဥက္ကဋ္ဌ ကျား (၁၁) ဦး၊ မ(၁) ဦး၊ ဘဏ္ဍာ
 ရေး စာရေး မ (၁) ဦး၊ ဝယ်ယူရေး ဆယ်ကော်မတီကျား (၂)၊ မ(၁) ဦး
 စောင့်ကြည့်ရေး ကြီးကြပ်ရေး ဆယ်ကော်မတီကျား (၂)၊ မ(၁)
 ဦး၊ လုပ်ငန်းလည်ပတ်ထိန်းသိမ်းရေး ဆယ်ကော်မတီကျား (၂)၊
 မ(၁) ဦး၊ ဝေဖန်အကြံပြုတိုင်ကြားရေး ဆယ်ကော်မတီကျား (၁)
 မ(၁) ဦး၊ ရုပ်ရှာမှုအားလုံးကိုယ်တိုင် လျှို့ဝှက်စာပေး စနစ်ဖြင့်
 ကျေးဇူးချယ်ဆုံးဖြတ်ခဲ့ကြသည်။

ဆုံးဖြတ်ချက်များ

ကျေးဇူးအတွက် မှ လူထုဖော်ပြပေးစီမံကိန်းတွင် ချမှတ်ထား
 သော ဆောင်ရွက်မှုများကို လိုက်နာကျင့်သုံးမည်ဖြစ်ကြောင်း
 ကော်မတီဝင်များမှ ကျေးဇူးအတွက် အမြန်တကယ် လုပ်ကိုင်နိုင်
 ကြောင်း သဘောတူကြပါသည်။

ထို့နောက် လူထုဖော်ပြပေးစီမံကိန်း၏ ကျင့်ဝတ်များကို လိုက်
 နာရန် ဆောင်ရွက်၊ ရှောင်ရန် သဘောတူ စာချုပ်ကို လက်မှတ်ရေး
 ထိုးကြသည်။

ကဏ္ဍအလိုက် ဦးစားပေး ဖွံ့ဖြိုးရေးလုပ်ငန်းစဉ်များ
 မူရင်းအား ကျေးရွာဖွံ့ဖြိုးရေး အထောက်အကူပြုကော်မတီတွင် ထားရှိရပါမည်။ အခြားဌာနများနှင့် ညှိနှိုင်းရန်အတွက် ပိတ္တူအား

	အဆင့်	လုပ်ငန်း	အဆိုပြုသူ	လ/နှစ်	လုပ်ဆောင်မည့်သူ	ပြင်ပမှ ထောက်ပံ့ ပေးသူ
အခြေခံအဆောက်အအုံ	၁	တံတား ဖြေငြိစိုက်	<input checked="" type="checkbox"/> ကျား <input type="checkbox"/> မ/.....၂၀၂၅		မူရင်းပိုင်ရှင်မိတ်ဆွယ်
	၂	အလယ်တန်းကျောင်း ဖြေငြိစိုက်	<input type="checkbox"/> ကျား <input checked="" type="checkbox"/> မ/.....၂၀၂၅		မူရင်းပိုင်ရှင်မိတ်ဆွယ်
	၃		<input type="checkbox"/> ကျား <input type="checkbox"/> မ/.....		
	၄		<input type="checkbox"/> ကျား <input type="checkbox"/> မ/.....		
	၅		<input type="checkbox"/> ကျား <input type="checkbox"/> မ/.....		
အသက်မွေးဝမ်းကျောင်း စိုက်ပျိုးရေး	၁	စိုက်ပျိုးရေး ဆည် ဖြေငြိစိုက်	<input checked="" type="checkbox"/> ကျား <input type="checkbox"/> မ/.....		စိုက်ပျိုးရေးဌာန
	၂	စိုက်ပျိုးရေး မျှင်စေ့ပေးရေး	<input type="checkbox"/> ကျား <input type="checkbox"/> မ/.....		
	၃		<input type="checkbox"/> ကျား <input type="checkbox"/> မ/.....		
	၄		<input type="checkbox"/> ကျား <input type="checkbox"/> မ/.....		
	၅		<input type="checkbox"/> ကျား <input type="checkbox"/> မ/.....		
ကျန်းမာရေးနှင့် အဟာရ	၁	စာသင်ကျောင်း ရေ စိုက်ပျိုးရေး	<input type="checkbox"/> ကျား <input type="checkbox"/> မ/.....		ပညာရေးဌာန
	၂	ဆေးပေးခန်း ရေစိုက်ပျိုးရေး	<input type="checkbox"/> ကျား <input type="checkbox"/> မ/.....		ကျန်းမာရေးဌာန
	၃	စာသင်ကျောင်း အိမ်သာစိုက်ပျိုးရေး	<input checked="" type="checkbox"/> ကျား <input type="checkbox"/> မ/.....		ပညာရေးဌာန
	၄		<input type="checkbox"/> ကျား <input type="checkbox"/> မ/.....		
	၅		<input type="checkbox"/> ကျား <input type="checkbox"/> မ/.....		
ပညာရေး	၁	အလယ်တန်းကျောင်း ဖြေငြိစိုက်	<input type="checkbox"/> ကျား <input checked="" type="checkbox"/> မ/.....		ပညာရေးဌာန
	၂	စာသင်ကျောင်း စာအုပ်ပေးစနစ်	<input type="checkbox"/> ကျား <input checked="" type="checkbox"/> မ/.....၂၀၂၅		မူရင်းပိုင်ရှင်မိတ်ဆွယ်
	၃		<input type="checkbox"/> ကျား <input type="checkbox"/> မ/.....		
	၄		<input type="checkbox"/> ကျား <input type="checkbox"/> မ/.....		
	၅		<input type="checkbox"/> ကျား <input type="checkbox"/> မ/.....		
အခြား	၁	ပျဉ်းစက်စီစဉ်ရေးရာ	<input type="checkbox"/> ကျား <input checked="" type="checkbox"/> မ/.....		ပျဉ်းစက်ဌာန
	၂	ရွေးချယ်ရေးစာစာစုရေးရာ	<input type="checkbox"/> ကျား <input type="checkbox"/> မ/.....		
	၃		<input type="checkbox"/> ကျား <input type="checkbox"/> မ/.....		
	၄		<input type="checkbox"/> ကျား <input type="checkbox"/> မ/.....		
	၅		<input type="checkbox"/> ကျား <input type="checkbox"/> မ/.....		

မူရင်းအား ကျေးရွာဖွံ့ဖြိုးရေး အထောက်အကူပြုကော်မတီတွင် ထားရှိရပါမည်။ အခြားဌာနများနှင့် ညှိနှိုင်းရန်အတွက် မိတ္တူအား TPIC သို့ ပို့ရပါမည်။

	အဆင့်	လုပ်ငန်း	အဆိုပြုသူ	လ/နှစ်	လုပ်ငန်းဆောင်မည့်သူ	ပြင်ပမှ ထောက်ပံ့ပေးသူ
အခြေခံအထောက်အညှိ	၀	စာသင် ကျောင်း စောက်သုံး	<input checked="" type="checkbox"/> ကျား <input checked="" type="checkbox"/> မ/..... ၂၀၁၇	ကျေးရွာဗဟိုဌာန	ဗဟိုဌာနပြုပြင်ရေး
	၂	ဆရာတို့အိမ်	<input type="checkbox"/> ကျား <input type="checkbox"/> မ/.....		
	၃	ရွာတွင်းလမ်းဖွဲ့ပြင်ခြင်း	<input checked="" type="checkbox"/> ကျား <input checked="" type="checkbox"/> မ/.....	ကျေးရွာဗဟိုဌာန	ကျေးမလိရွာ
	၄	ရွာချင်းဆက်သွယ်ရေးဖွဲ့ပြင်ခြင်း	<input checked="" type="checkbox"/> ကျား <input checked="" type="checkbox"/> မ/.....	"	"
	၅		<input type="checkbox"/> ကျား <input type="checkbox"/> မ/.....		
အသက်မွေးဝမ်းကျောင်း စိုက်ပျိုးရေး	၀		<input type="checkbox"/> ကျား <input type="checkbox"/> မ/.....		
	၂		<input type="checkbox"/> ကျား <input type="checkbox"/> မ/.....		
	၃		<input type="checkbox"/> ကျား <input type="checkbox"/> မ/.....		
	၄		<input type="checkbox"/> ကျား <input type="checkbox"/> မ/.....		
	၅		<input type="checkbox"/> ကျား <input type="checkbox"/> မ/.....		
ကျန်းမာရေး နှင့် အဟာရ	၀	ဆေးပေးရန်တည်ဆောက်ခြင်း	<input type="checkbox"/> ကျား <input type="checkbox"/> မ/.....	ကျေးရွာဗဟိုဌာန	ကျွမ်းကျင်ရေးမှူးနှင့်
	၂	ကျွမ်းကျင်ရေး ဆရာမများ	<input type="checkbox"/> ကျား <input type="checkbox"/> မ/.....		ကျွမ်းကျင်ရေးမှူး
	၃	ကျွမ်းကျင်ရေး	<input checked="" type="checkbox"/> ကျား <input type="checkbox"/> မ/.....		
	၄		<input type="checkbox"/> ကျား <input type="checkbox"/> မ/.....		
	၅		<input type="checkbox"/> ကျား <input type="checkbox"/> မ/.....		
ပညာရေး	၀	အစားအသောက် (ဒွဲ) ဆေးပေးခြင်း	<input type="checkbox"/> ကျား <input type="checkbox"/> မ/.....	ကျေးရွာဗဟိုဌာန	ပညာရေးမှူး
	၂		<input type="checkbox"/> ကျား <input type="checkbox"/> မ/.....		
	၃		<input type="checkbox"/> ကျား <input type="checkbox"/> မ/.....		
	၄		<input type="checkbox"/> ကျား <input type="checkbox"/> မ/.....		
	၅		<input type="checkbox"/> ကျား <input type="checkbox"/> မ/.....		
အခြား	၀	ပျက်စီးနေသည့်အိမ်	<input checked="" type="checkbox"/> ကျား <input type="checkbox"/> မ/.....		ဗဟိုဌာနမှူးနှင့်
	၂		<input type="checkbox"/> ကျား <input type="checkbox"/> မ/.....		
	၃		<input type="checkbox"/> ကျား <input type="checkbox"/> မ/.....		
	၄		<input type="checkbox"/> ကျား <input type="checkbox"/> မ/.....		
	၅		<input type="checkbox"/> ကျား <input type="checkbox"/> မ/.....		



၀၅။ VDP အရည်အသွေးထိန်းချုပ်မှု
ထိန်းချုပ်သူ

ရက်စွဲ

ဓာတ်
ဖြန့်ဖြူး

VDP ရက်စွဲ
တော့ရွာထုတ်

(၁) VDP စာရွက်စာတမ်းဦးဆုံးပုဂ္ဂိုလ် စစ်ဆေးပါ။ (OM အရ)

- မျက်နှာပိုး (အပိုး)
- မာထိတာ
- တော့ရွာအခြေခံ Data
- PSA အရည်အသွေးနှင့် PRA လုပ်ငန်းရည်
- အမျိုးသား/အမျိုးသမီးအဖွဲ့များ၏ အခက်အခဲများ
- တော့ရွာအဖွဲ့များစွာ (တော့ရွာအဖွဲ့များစွာ)
- အမျိုးသား/အမျိုးသမီးအဖွဲ့များသည် အခက်အခဲများကို အကောင်အထည်ဖော်
ပြုလုပ်ရေးလုပ်ငန်းများဆောင်ရွက် (အခြေခံအဆောက်အအုံအကောင်အထည်ဖော်မှု၊
တော့ရွာထုတ်ကုန်ထိန်းချုပ်မှု...)

ရောက်အောင်ပေး

- လူမှုစုအထိမ်းအမှတ်မှ စာရွက်စာတမ်းအိတ်ပုံနှင့် PRA လုပ်ငန်းရည် (ဖြစ်နိုင်လျှင်)
ရရှိရန်၊ ပါရမီရည်၊ စည်းစိမ်ပိုင်ဆိုင်မှုအစောင့်၊ VETA ပုံ...
- တော့ရွာစီမံကိန်းစုအဖွဲ့အစည်းအစောင့်အရှောက်
- တော့ရွာ၏အခက်အခဲ (PC 1 ပုံစံ)
- တော့ရွာအဖွဲ့များစွာ

(၂) လူမှုစုအထိမ်းအမှတ်မှအရည်အသွေးနှင့် VDP စစ်ဆေးပါ။

- VDP တွင်ပါဝင်သောဦးစေ့ (အမျိုးသား/အမျိုးသမီး)
- လူမှုစုအထိမ်းအမှတ်မှအရည်အသွေးနှင့် VDP အထွက် ရက်စိမ်း
- PRA ဖွဲ့စည်းရေး အဆိုပြုသည့် အစုအစည်း
- ပါဝင်သောဦးစေ့နှင့် လုပ်ငန်းများ မှတ်တမ်းတင်ခြင်း (အရည်အသွေးမှတ်တမ်း
အဖွဲ့အစည်း၊ ဆိုင်းရင်းသားအဖွဲ့အစည်းနှင့် ထိန်းချုပ်ကွယ်ပေး အဖွဲ့များ)
 - အလွန်ကောင်း
 - ကောင်း
 - ညံ့
- လုပ်ငန်းများ မှတ်တမ်းတင်ခြင်းနှင့် အမျိုးသမီးအဖွဲ့အစည်းအစောင့်အရှောက်
အဖွဲ့အစည်းအဖွဲ့အစည်း
 - ရှိ
 - မရှိ
- စီမံကိန်းအစုအစည်း (အမျိုးသား/အမျိုးသမီးစွမ်းရည်အစုအစည်း)
- PRAနှင့်သက်ဆိုင်သောအခြေခံ စီမံကိန်းအစုအစည်း
(အမျိုးသား/အမျိုးသမီးစွမ်းရည်အစုအစည်း)