

ပြည်ထောင်စုသမ္မတ မြန်မာနိုင်ငံတော်အစိုးရ
စိုက်ပျိုးရေး၊ မွေးမြူရေးနှင့် ဆည်မြောင်းဝန်ကြီးဌာန
ကျေးလက်ဒေသဖွံ့ဖြိုးတိုးတတ်ရေးဦးစီးဌာန
ဗန်းမောက်မြို့နယ်



လူထုဗဟိုပြုစီမံကိန်း

National Community Driven Development Project

(NCDDP)



ကျေးရွာဖွံ့ဖြိုးရေးအစီအစဉ်

Village Development Plan (VDP)

ပဲခင်းကျေးရွာ၊ ကနန်းမူးသားအုပ်စု

မာတိကာ

၁။ မြို့နယ်မြေပုံ	၁
၂။ ကျေးရွာမြေပုံ(တည်နေရာ)	၁
၃။ အုပ်စုတွင်ပါဝင်သောကျေးရွာစာရင်း	၂
၄။ ကျေးရွာအခြေခံအချက်အလက်များ(ကျေးရွာသမိုင်းကြောင်း)	၃-၅
၅။ လူထုပူးပေါင်းပါဝင်သော လူမှုဆန်းစစ်ခြင်းနှင့် အကဲဖြတ်ခြင်း လုပ်ငန်းစဉ် (PRA)အကျဉ်းချုပ်ဇယား	၆-၁၈
၆။ ကျေးရွာဖွံ့ဖြိုးရေးအစီအစဉ်အတွက်အသုံးပြုခဲ့သော PRA tools များနှင့်တစ်ခုချင်းစီအတွက် သုံးသပ်ချက်များ	၆-၁၈
၇။ ကျေးရွာကော်မတီရွေးချယ်ခြင်းနှင့်ကျေးရွာဖွံ့ဖြိုးရေး အစီအစဉ်ဆောင်ရွက်မှုမှတ်တမ်းခါက်ပုံများ	၁၉ - ၂၁
၈။ ကျေးရွာအချက်အလက်(ပုံစံ - ၁)	၂၂-၂၆
၉။ စီမံကိန်းစက်ဝန်းအချိန်ဇယား(ပုံစံ - ၂)	၂၇-၃၀
၁၀။ ကျေးရွာဖွံ့ဖြိုးရေးဦးစားပေးအစီအစဉ်(ပုံစံ - ၃)	၃၁-၃၄
၁၁။ ကျေးရွာအုပ်စု စီမံကိန်းလုပ်ငန်းခွဲရွေးချယ်ခြင်း(ပုံစံ - ၄)	၃၅-၄၀
၁၂။ အစည်းအဝေးမှတ်တမ်းများ	၄၁-၄၈
၁၃။ ကဏ္ဍအလိုက်ဦးစားပေးဖွံ့ဖြိုးရေးလုပ်ငန်းစဉ်များ	၄၉-၅၀

ပန်းမောက်မြို့နယ်မြေပုံ

ကသာခရိုင် ၊ ပန်းမောက်မြို့နယ်အတွင်း ရှိသည့် ကျေးရွာများ ကည်နေရာပြမြေပုံ

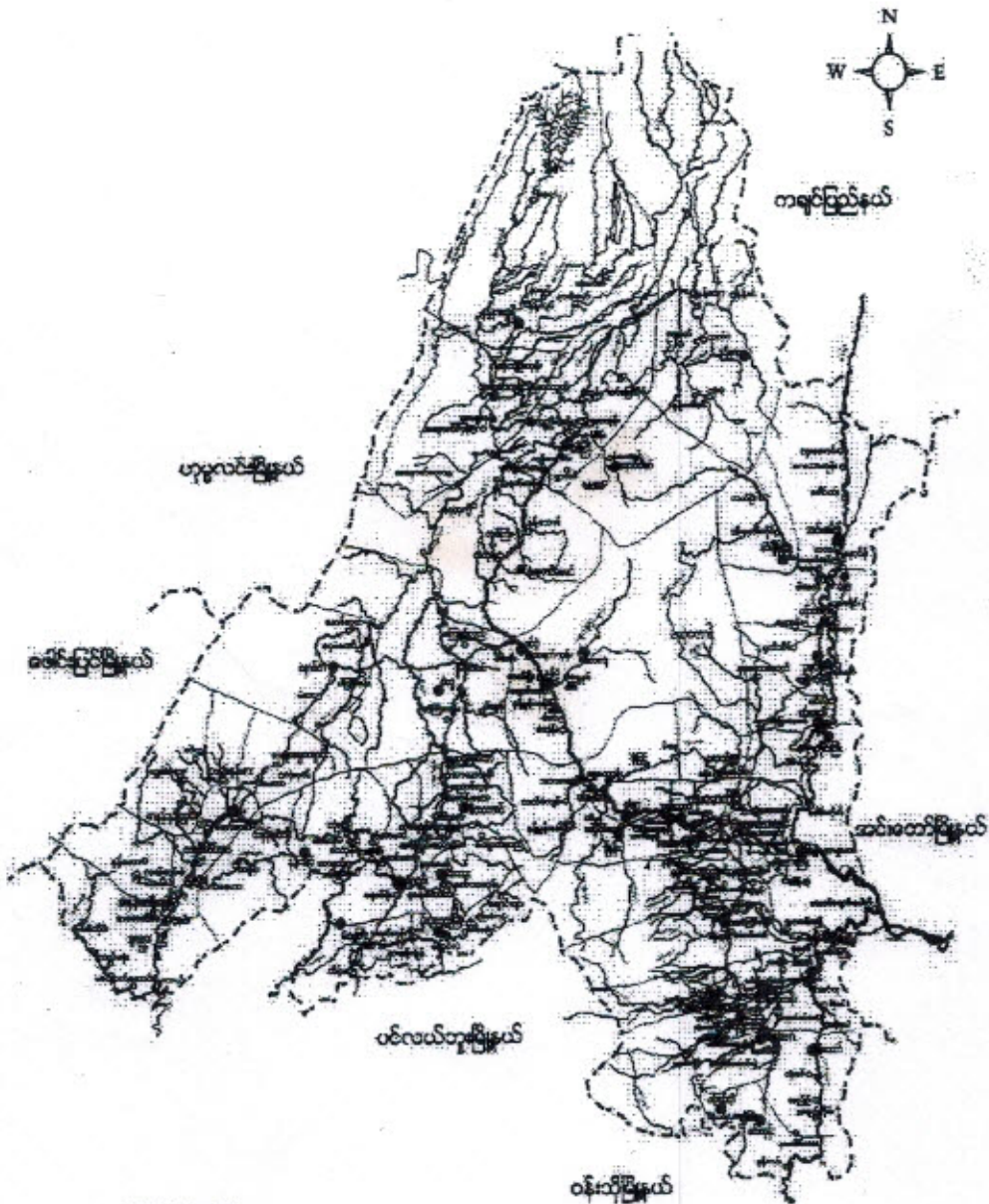

- ရည်ညွှန်းချက်**
- | | | |
|-------------------|-----------|-------------------------------------|
| မြို့နယ်နယ်နိမိတ် | ----- | ● ခုမ်းလှူဈေးအုပ်စုများ |
| တရား/ချိတ် | —Y— | ● ခုမ်းလှူဈေး၊ ဗောဇာလှူဈေးရှိအုပ်စု |
| တား/လှိုင်လမ်း | - - - - - | ● ခုမ်းလှူဈေး၊ ကခုန်လှူဈေးရှိအုပ်စု |
| မြို့/ကျေးရွာ | ■ ■ ■ | ● ကခုန်လှူဈေးအုပ်စု |
| | | ● ကခုန်လှူဈေးအုပ်စုများ |

ကျေးရွာအုပ်စုတွင်ပါဝင်သောကျေးရွာများစာရင်း

(၁) မျိုးသားကျေးရွာ

(၂) ပဲခူးကျေးရွာ

(၃) ကစောက်ဖာကျေးရွာ

(၄) မင်မြိုင်ကျေးရွာ

(၅) မျိုးသစ်ကျေးရွာ

(၆) မဟောက်ဆောင်းကျေးရွာ

(၇) သစ်မခွံကျေးရွာ

ကျေးဇူးတင်ဖို့ခံအကျဉ်း

ပဲ. နင်းကျေးဇူးတင်ဖို့ခံ အင်းမောက်ဖြူဖြူ နိုင် (၅၀) ကျော်
အကွာတစ်နှစ်ရှိပါသည်။ အိမ်ခြေ (၉၀) ကျော် ဖြစ်ပြီး ယူဇိုဇူ
(၅၀၀) ကျော် နေထိုင်ကြသည်။ ကုန်းယူများများ နေထိုင်ကြပြီး
ဗုဒ္ဓဘာသာကို စက်ဝတ်ယုံကြည်ကြသည်။ များ မြစ်ချောင်းစား
တွင်ရှိသော ဓာတ်တော်တို့ကို နှိုးရာသီကာလတွင် တံတား မရှိခြင်းကြောင့်
သွားရင်း၊ လာရင်း နေရာက နေရာသို့ ခြေထောက်ခံသော အခြေအနေ
အသစ်ကျောင်း သွားလမ်း စသည်များကို နှိုးရာသီတွင် ရေများဝပ်
သဖြင့် ကလေးငယ်များ ကျောင်းသွားရာတွင် နေရာခံခံမှု
ရှိသည်။ - လယ်ယာစိုက်ပျိုးရေးကို နစ်နာစွာ ဆုပ်ကိုင်စားသောက်
ကြပြီး ဝေါင်းရိတ်သိမ်းခြွင်းချိန်တွင် မြေမဲ၊ ပဲနုများကို တို့ကို
တစ်ပိုင်တစ်နှိုင် စိုက်ပျိုးစားသောက်ကြသည်။

ကျေးရွာတွင်းရှိ စုစုပေါင်းအိမ်ထောင်စုနှင့် လူဦးရေ

အိမ်ထောင်စု	ကျား	မ	စုစုပေါင်း
၉၉	၂၆၇	၂၈၈	၅၅၅

လူနည်းစု လူမျိုးစု အိမ်ထောင်စု

အိမ်ထောင်စု	ကျား	မ	စုစုပေါင်း

ထိခိုက်လွယ်အုပ်စု

ထိခိုက်လွယ်အိမ်ထောင်စု	အိမ်ထောင်စု	ကျား	မ	စုစုပေါင်း
သက်ကြီးရွယ်အို	၃၆	၁၅	၂၂	၃၇
အမျိုးသမီးဦးဆောင်	၂၇	၂၅	၄၀	၆၅
မသန်စွမ်း	၃	၂	၁	၃
မြေယာမဲ့	၂၂	၂၃	၃၅	၅၈

ကျေးရွာရှိအခြေခံ အဆောက်အအုံများ

ပညာရေး	ခြေခံပါ	ကျန်းမာရေး	ခြေခံပါ	ဘာသာရေး	ခြေခံပါ
အထက်တန်းကျောင်း		ဆေးရုံ		ဘုရား၊စေတီ	၂
အလယ်တန်းကျောင်း		ကျန်းမာရေးဌာန		ဘုန်းကြီးကျောင်း	၂
မူလတန်းကျောင်း	၂	ကျန်းမာရေးဌာနခွဲ		ဟိန္ဒူဘုရားကျောင်း	
မူကြိုကျောင်း	၂	ဆေးခန်း		ခရစ်ယာန်ဘုရားကျောင်း	
အခြား		အခြား		ဗလီ	
မှတ်ချက်		မှတ်ချက်		မှတ်ချက်	

အဓိက စီးပွားရေးလုပ်ငန်းများ

စိုက်ပျိုးရေး	မွေးမြူရေး	အသေးစားစီးပွားရေး	အခြား
ပပါ	ကျွဲ	ကုန်ရောင်း	
ပဲ	နွား	ကုန်ဝယ်	
ပှမ်း	ဇြက်		
	ဝက်		

ကျေးရွာတွင်းအဓိက ပိုင်ဆိုင်မှုများ

ကျေးရွာပိုင်ဆိုင်မှုများ	စိုက်ပျိုးရေး	စားကျက်မြေ	သစ်တောမြေ	သစ်ကျောက်ရရှိမှု	ရေတွင်းရေကန်	စက်ရေကန်
အရေအတွက်	၁၄၀၈၈	၇၃၈၈	၈၀၈၈	၀	၁၇	
ကျေးရွာပိုင်ဆိုင်မှုများ	ကား	ထော်လာဂျီ	စပါးကြိတ်စက်	ချွေလှေ့စက်	ပဲခွဲစက်	ဈေးဆိုင်
အရေအတွက်	-	-	၁၅	၀	-	၄

ကျေးရွာအတွင်း အခြားပိုင်ဆိုင်မှုများ

ကျေးရွာပိုင်ဆိုင်မှုများ	ရေတင်စက်	ထွန်	ထယ်	ကျွဲ	နွား
ရေအတွက်	၉	၆၇	၆၇	၉၄	၁၃၅
ကျေးရွာပိုင်ဆိုင်မှုများ	ဝက်	ဆိုင်ကယ်	ကျွမ်းကျင်လုပ်သား	လုပ်သား	လယ်ထွန်စက်
အရေအတွက်	၁၀၀	၅၀	၁၀	၁၀၀	၉

အခြားကျေးရွာရှိ အသုံးပြုနိုင်သော အရင်းအမြစ်အချက်အလက်များ

အရင်းအမြစ်	ဆေးခန်း	အလကအထက	ဈေး	ကျွမ်းကျင်လုပ်သား	လုပ်သား	မြေတူးစက်	လက်ကြိတ်စက်
အရေအတွက်	-	-	-	၁၀	၁၀၀	-	-

ယုဒအေးမြနွေ့ကရင်းကဏ္ဍဗြဟ္မေယျံ < ပဲနုင်းကျေးရွာ >



အသွင်

- | | | | |
|--|--------------------|--|---------------|
| | - ဝေပညာဒိမ် | | - တံတား |
| | - ဗာယဟ်ဗာဟ်ဒိမ် | | - ဘောယျံကွင်း |
| | - ဖဝေပညာဒိမ် | | - လဟ်ကွက် |
| | - ဒွတ်ပါးဒိမ် | | - ရေတွင်း |
| | - အသင်ကျောင်း | | - လမ်း |
| | - ဆုန်းကြီးကျောင်း | | - ရွာင်း |
| | - ဂရပ် | | |
| | - ဓေတီ | | |
| | - ဗျာဏ္ဍိကျောင်း | | |
| | - ရွှေဆိုင် | | |
| | - ဝန်ထမ်းဒိမ် | | |

ယုဒအေးမြနွေ့ကရင်းကဏ္ဍဗြဟ္မေယျံ (၃၈)
= ၄ (၇၀)

လူမှုအရင်းမြစ်ပြု စဉ်ပုံ

သုံးသပ်ချက်

- အဓိက အသက်မွေးဝမ်းကျောင်း လုပ်ငန်းမှာ လယ်ယာလုပ်ငန်း ဖြစ်ပြီး သစ်တော၊ နွေးရင်း၊ တောတောင်များကို ဖြိုခွဲပြီး အသက်မွေးဝမ်းကျောင်းပြုကြသည်။
- ဇွေရာသီတွင် စာအုပ်သုံးရေ အဝက် အခဲ ဖြိုပြီး စိုက်ပျိုးရေး၊ မြေ နည်းပါး စသည်။
- တောင်ယာ၊ နွမ်းခင်းများ ခုတ်ထွင် ချွေများ ပြာလာသော ကြောင့် သစ်တောပြုန်းတို လာသည်။
- မိုးရာသီတွင် လင်းများ (ရွာချင်းဆက်) မကောင်းပါး။ အင်အားရရှိသော မြေသားလပ် ဖြစ်နေပြီး၊ ပျိုစေခြင်း၊ တောတောင်များ၊ တောင်စောင်းများကြားတွင် လင်းဖောက် ထားခြင်းတို့ကြောင့် ဖြစ်သည်။
- ချွမ်းသာ၊ ကြွယ်ဝ သူ နည်းပါးပြီး၊ ထိုသူများမှာ ရွာ၏ အလယ်တွင် နေထိုင် ကြသည်။
- အခြားအသက်အားနည်း မပြေလည်သူများမှာ ရွာခွက်ရွာများတွင် နေထိုင် ကြသည်။
- တစ်ရွာလုံး ဗုဒ္ဓဘာသာကို ကိုးကွယ်ကြပြီး၊ ကုန်းယုပျိုးများ နေထိုင် ကြသည်။

တိုးတက်ရန်လိုအပ်သော အချက်များ

- လမ်းပန်း ဆက်သွယ် ရေးကောင်းမွန်လာရန် (လမ်းတံကာ)
- စိုက်ပျိုးရေး၊ နည်းစနစ်များ ရရှိလာရန်၊ စိုက်ပျိုးရေး ရေ ရရှိရန်
- ယဉ်ကျေး အဆောက်အအုံများ ကောင်းမွန်ပြည့်စုံလာရန်
- ဝန်ထွေးလုပ်ငန်းများ ရရှိရန်
- ကြက်၊ ဝက်၊ ဓွေးမြူရေး
- လက်မှုပညာလုပ်ငန်းများ (တောင်၊ ဆောက်၊ များ၊ တရံ၊ ရိုးရာယဉ်ကျေး)

ဥက္ကဋ္ဌ ယိုင်ဆိုင်မှုပြုစာပေး (ပံ့ပိုးကျေးဇူး)

စဉ်	အမျိုးအစား	သတ်မှတ်ချက်	ပေါ်ထောင်မှု အရေအတွက်	ရာခိုင်နှုန်း
၁။	ပြေလည်သော အုပ်စု	လယ် (၃)၊ ဇကာ၊ ကျွဲ၊ ခွား၊ ကြက်၊ ဝက်၊ ထွန်ခက်၊ ခပ်၊ ချွေခက်၊ ဆိုင်ကယ်၊ ခပ်၊ ကျွတ်ခက်၊ ဆွတ်ဖျံ၊ ပျံဆောင် အိမ်	၄၈	၄၈%
၂။	ကဆီ၊ ကောင် ဤသော အုပ်စု	လယ် (၁)၊ ဇကာ၊ ကျွဲ၊ ခွား၊ ကြက်၊ ဝက်၊ ဆိုင်ကယ်၊ ပျံဆိုင်၊ ထရုံကား၊ သက်ကယ်ဖို့အိမ်	၃၀	၃၀%
၃။	မပြေလည်သော အုပ်စု	ကြက်၊ ဝက်၊ ခွား၊ ထရုံကား၊ ကြမ်းခင်း၊ သက်ကယ်ဖျံ	၁၉	၁၉%
၄။	ခွမ်းပါးသော အုပ်စု	ထားဆောင်မှု မြေ၊ မရှိ၊ ကြက်၊ သက်ကယ်ဖျံ၊ ထရုံကား၊ ကြမ်းခင်းအိမ်	၃	၃%

ပျားပေါင်း ပါဝင်ဆွေးနွေးသူ = ကျား (၃၈) + မ (၇၀) = (၁၀၈)

" ဆုံးသတ်ချက် "

ကျေးဇူးတင်ဆင်းရဲနည်းပါးသော အိမ်ထောင်စု (၃၁) အိမ်ရှိသည်။ ပြေလည်သော အိမ်ထောင်စု (၁၉) အိမ် ရှိပြီး ပုံမှန်ဝင်ငွေ ရရှိမှုနည်း၍ ခွမ်းပါး အိမ်များ များ ပြားနေရာဒွင်း ဖြစ်ပါသည်။

စီမံကိန်း ဝင်ရောက်၍ အစဉ်အစားများ ကျင်းပရာတွင်လည်း ပုင်းတို့၏ အားလပ်ချိန်များကို ရွေးချယ်ပြီး ပုင်းတို့၏ အကြံအစည်ကို အလေးထား ရွေးချယ် စဉ်းစားပေးမှုများကို ပြုလုပ်ခဲ့ပါသည်။

စီမံကိန်း အကောင်အထည် ဖော်ပြခြင်းဖြင့် လုပ်အားများ ရရှိလာပြီး မိသားစု အဆက်အသွယ်များကို ဖြေရှင်းလာနိုင်၍ လုပ်ငန်းမှ အတွေ့အကြုံ များကြောင်း နောင်အခြားလုပ်ငန်းများကိုလည်း လုပ်ကိုင် ဆောင်ရွက် ဖြေရှင်း လာနိုင်ပါသည်။

ရာသီခွင် ပြေယာ: (Seasonal Calendar) ပဲ.နီ.ကျေးရွာ

စဉ်	အကြောင်းအရာ	ဇန်နဝါရီ	ဖေဖော်ဝါရီ	မတ်	ဧပြီ	မေ	ဇွန်	ဇူလိုင်	အဂ္ဂုတ်	စက်တင်ဘာ	အောက်တိုဘာ	နိုဝင်ဘာ	ဒီဇင်ဘာ
၁။	စိုက်ပျိုးရေး												
၂။	ရာသီဥတု												
၃။	ကျားမာရေး												
၄။	အလုပ်ကလိုင်												
၅။	ရွှေ့ဖောင်းလှုပ်သား												
၆။	ဝေပေးရရှိမှု												
၇။	မွဲတော်များ												

မူးပေါင်းပါဝင်ဆွေးနွေးသူ = ကျား (၃၈) + မ (၇၀) = (၁၀၈)

“ သုံးသပ်ချက် ”

ထီးကို စာအိတ်ထဲနှင့် အဖြစ်ပျက်ပျိုးကြွပြီး စားထက်နေရာ၊ အဆင်ပြေသော်လည်း ပျားပျံ့မှု အနည်းပါးပြီး ပုံမှန်ဝင်ငွေ ရရှိသော လုပ်ငန်းပေလုပ်ပါသဖြင့် ဆင်းရဲနွမ်းပါးစော အုပ်စုများ များပြားနေရ သည်။

စွဲရာသီတွင် လမ်းပန်းဆက်သွယ်ရေးကောင်း မွန်သော်လည်း မိုးရာသီတွင် လမ်းခရီးအလွန် ဆက်ခဲ၍ ရာသီမရွေးသွားလာနိုင်သော လမ်းများ ဖြစ်ရာ လိုအပ်နေပါသည်။

ကျေးရွာ၊ ကျေးရွာမှ ရွာကြား၊ မိုးရာသီတွင် ကျန်းမာရေးပြဿနာများကို ပိုမိုတွေ့ကြုံခံစား ရလာသည်။ ပုံမှန်ဝင်ငွေ ရရှိသော လ အနည်းပါး ဖြစ်သည့် ကျေးရွာအစားခြင်း နား တစ်ပိုင်တစ်နှိပ် ဆောင်ရွက်ပိုင်ခွင့် ရှိ လာပါက ထင်မှတ်ပိုမို ရရှိလာနိုင် သည်။ တပို့တွဲ၊ တပေါင်း၊ တနင်္ဂနွေများတွင် မွဲတော်များ ရှိသော်လည်း လုပ်ငန်းများ လုပ်ကိုင်လျှင် အဆင်ပြေ နိုင်ပါသည်။

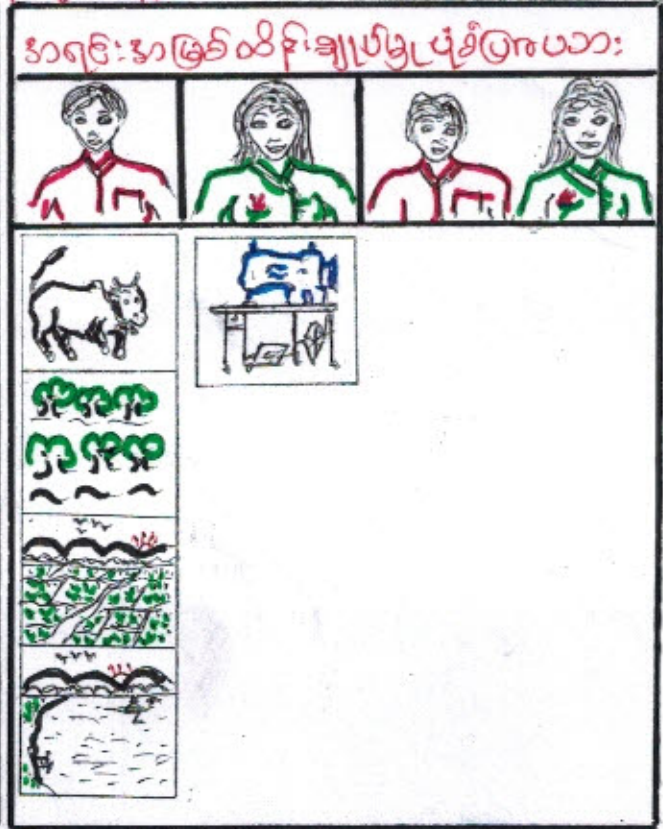
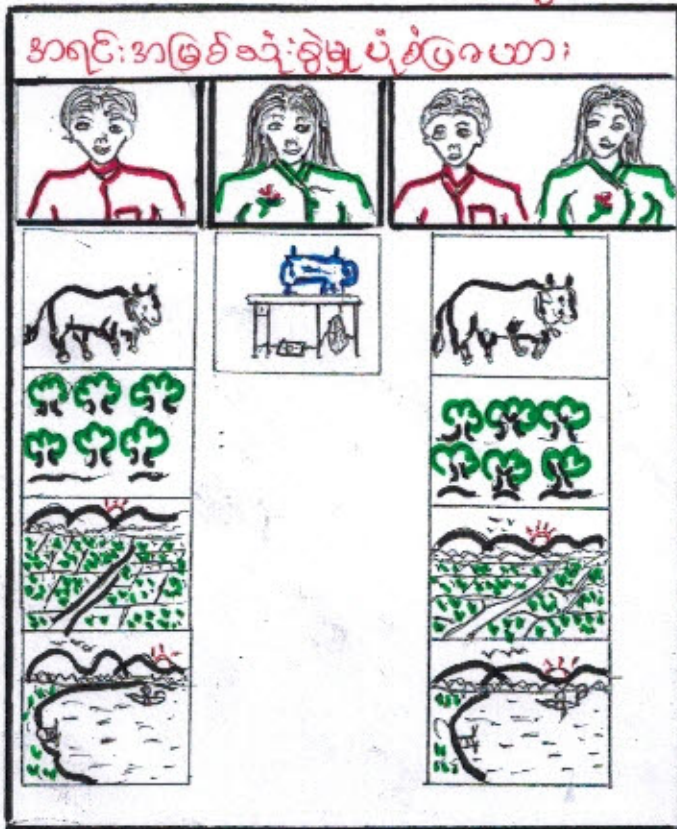

ပျက်စီးပျက်စီးဆွေးနွေးသူ = ကျား (၂၀၈) ၊ မ (၇၀) ၊ = (၁၀၈)
 သို့သော်လည်း

အချိုးသမီးများမှာ အင်အားကို အသုံးပြုပြီး ၊ အချိုးသားများမှာ ကျွဲ၊ နွား၊
 လယ်ယာများကို ပိုမိုအသုံးပြုခြင်းဖြင့် ရေအားဖြည့်ပေးရမည်။

အိမ်ရှင်ပစ္စည်းများ (ကျွဲ၊ နွား၊ လှေ၊ လယ်ယာ) အများစုကို အချိုးသားများ
 ထိန်းချုပ်ပြီး စီမံခန့်ခွဲပေးရမည်။ အချိုးသမီးများ အနေနှင့်
 ကိုယ်ပိုင် ထိန်းချုပ်ခွင့် ၊ ဆုံးဖြတ်ခွင့် ၊ ဦးဆောင်၍ လုပ်ဆောင်ခွင့် ၊ မရရှိ
 သည့်အားဖြင့် တွေ့ရသည်။

အချိုးသမီးများသည် အချိုးသားများနှင့်တူ ပိုင်ဆိုင်ခွင့် ၊ ထိန်းချုပ်ခွင့် ၊
 ဆုံးဖြတ်ချက်ချခွင့် ၊ များ၍ အချိုးသားများက တစ်စင်းတစ်စင်း နှင့် အညွှန်း
 ပေးပြီး ကူညီပေးရန် လိုအပ်ပါသည်။

ပဋိကျွေးခမ်းသုံးသပ်ခြင်း < ပဲ.နင်းကျေးရွာ >

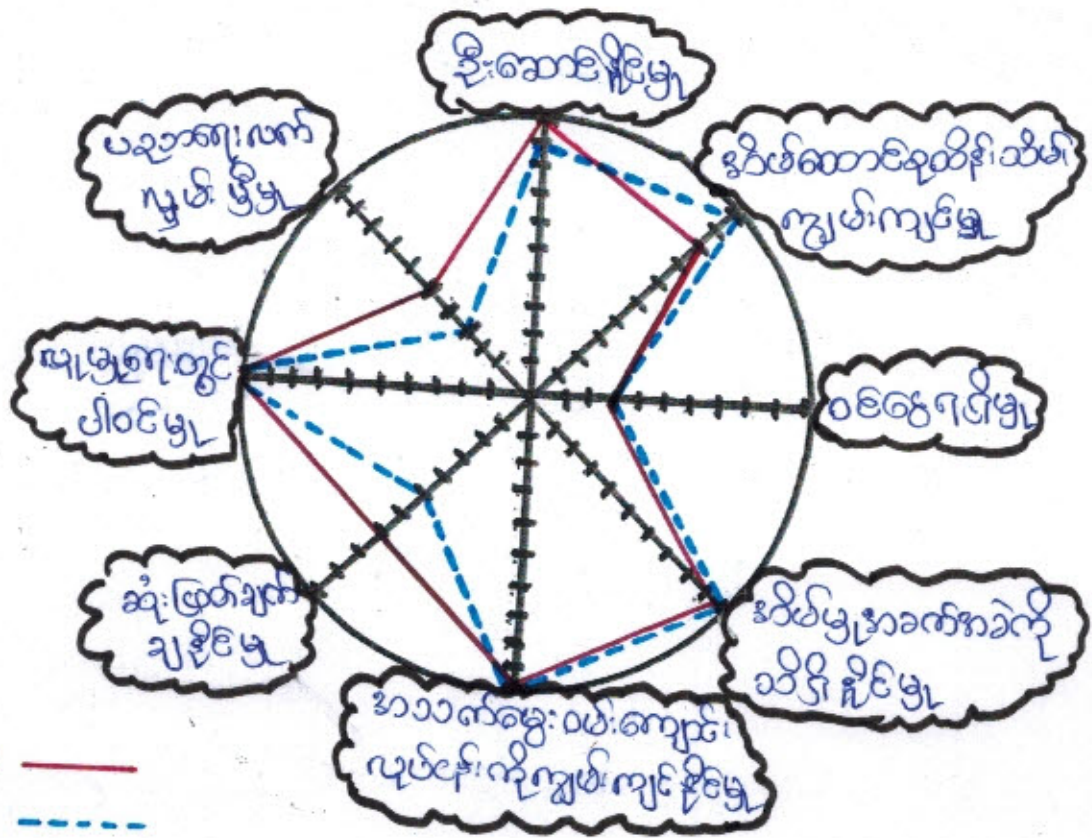

ပူးပေါင်းပါဝင်ဆွေးနွေးသူ = ကျား (၃၈)၊ မ (၇၀) = (၁၀၈)

“သုံးထပ်ချက်”

- အမျိုးသမီးများ၏ လုပ်ငန်းခွင်တွင် ဦးဆောင်နိုင်မှုတွင် အားနည်းနေပါသည်။
- ယုတ္တရော့ အားနည်း၍ အမျိုးသမီးများစာတွက် အလုပ်အကိုင် အခွင့်အလမ်းနည်းပါးပြီး ဝမ်းဗျာခြင်းသာ အိမ်မှုကိစ္စများကို လုပ်ကိုင်နေကြပြီး စေတနာ့၊ ဆျီရီဖြစ်ရာမှ ပါဝင်မှုများ ဆုံးရှုံးနေရပါသည်။

အမျိုးသမီးသိသည့် ပညာရေးစာတမ်းများမှာ ပြုလုပ်ပေးပြီး၊ လုပ်ငန်းခွင်နှင့်လုပ်အားဆန်းတူပေးခြင်းဖြင့် ဗုံဖြိုးရေး လုပ်ငန်းများဆောင်ရွက်ရာတွင် အမျိုးသမီးများ စား၊ ရောဂါပေး၍ လက်တွေ့ ခေါ်ယူ ခြင်းအားဖြင့် လူငို နိုင်ပါမည်။

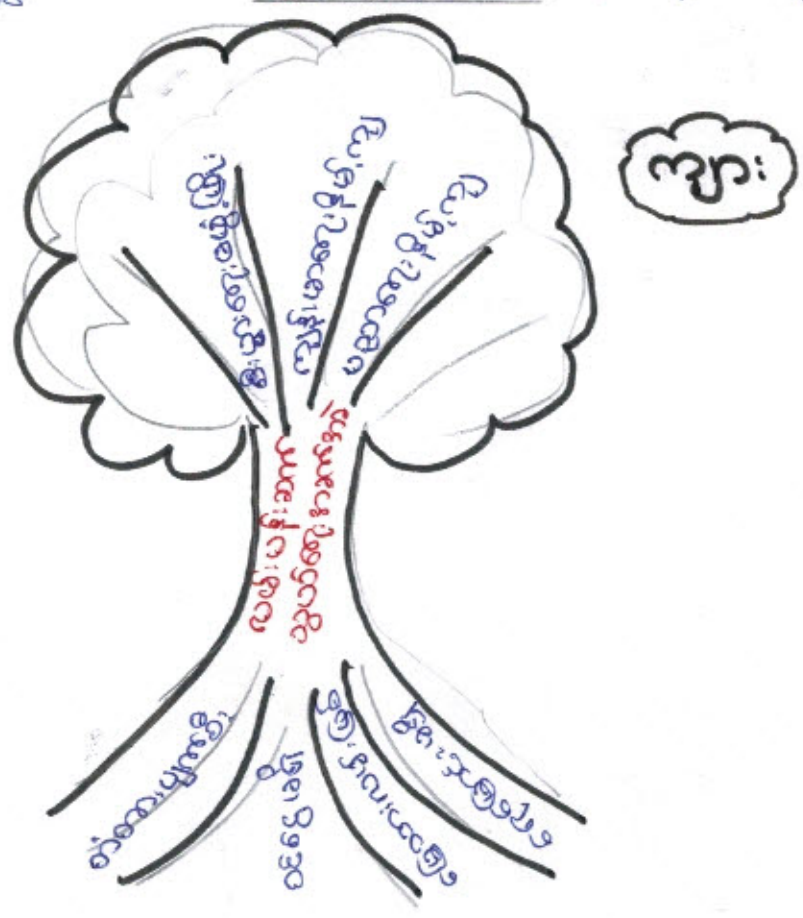

ပိုင်ဆွမ်းရွေးသူ - ၅၂

လမ်းပန်းဆက်သွယ်ရေးအခက်အခဲ

အကြောင်းအရာ

- ၁။ တံတားပျက်စီးခြင်း
- ၂။ ဝင်ငွေမရှိခြင်း
- ၃။ မြေသားလမ်းဖြစ်ခြင်း
- ၄။ ရေကြောင်းမရှိခြင်း

အကျိုးဆက်

- ၁။ စီးပွားရေးမဖွံ့ဖြိုး
- ၂။ ကျန်းမာရေးနိမ့်ကျ
- ၃။ ပညာရေးနိမ့်ကျ

ဖြေရှင်းနည်းလမ်း

- ၁။ တံတားများပြုပြင်ပေးခြင်း၊ တံတားဆောက်ပေးခြင်း
- ၂။ လမ်းများကျောက်ခင်းစားခြင်း၊ ရေကြောင်းများဖော်ပေးခြင်း

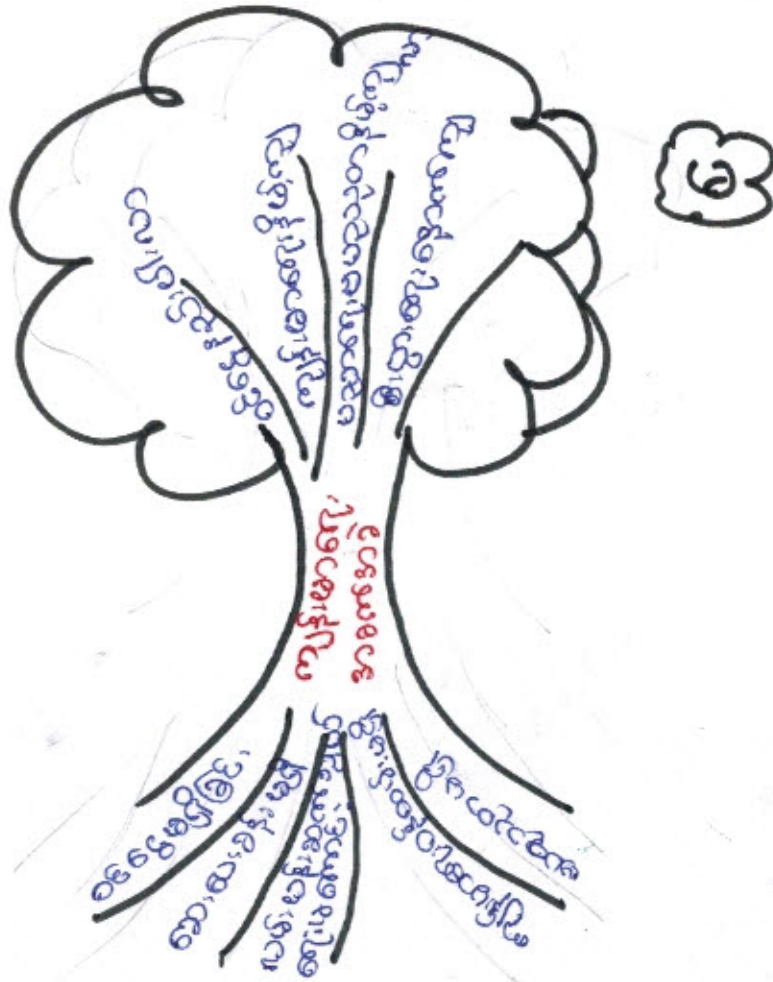

ပြဿနာစာစောင် - ၃၁

ကျန်းမာရေးအခက်အခဲ

အကြောင်းအရာ

- ၁။ ဝေငွေမရှိခြင်း
- ၂။ ဆေး၊ ဆေးခန်း မရှိခြင်း
- ၃။ လမ်းပန်းဆက်သွယ်ရေးမကောင်းခြင်း
- ၄။ ကျန်းမာရေးဝန်ထမ်းမရှိခြင်း
- ၅။ မဟာသုတမရှိခြင်း

အကျိုးဆက်

- ၁။ ဝေငွေနည်းပါးလာ
- ၂။ ကျန်းမာရေးနိမ့်ကျ
- ၃။ မဟာသုတသုတနိမ့်ကျလာ
- ၄။ စီးပွားရေးဆိုင်ရာကျ

ဖြေရှင်းနည်းလမ်း

- ၁။ ဆေး၊ ဆေးခန်း၊ ဆေးကုသရေး၊ ကျန်းမာရေးစီမံခန့်ခွဲမှုအဖွဲ့တို့၏ ပူးပေါင်းဆောင်ရွက်ခြင်း
- ၂။ လမ်းပန်းဆက်သွယ်ရေး၊ ဆေးကုသရေး၊ ကျန်းမာရေးစီမံခန့်ခွဲမှုအဖွဲ့တို့၏ ပူးပေါင်းဆောင်ရွက်ခြင်း

၄။ လူထုပူပေါင်းပါဝင်သော လူမှုဆန်းစစ်ခြင်းနှင့် အကဲဖြတ်ခြင်းလုပ်ငန်းစဉ်

(PSA/PRA) အကျဉ်းချုပ်

စဉ်	အကြောင်းအရာ	ရက်စွဲ	ဦးတည်အုပ်စု	တက်ရောက်သူ			အဓိက ဆွေးနွေးချက်များ
				ကျား	မ	ပေါင်း	
၁	ကျေးရွာလူမှုရေးပြန်နှင့် သယ်ယာပို့ဆောင်ရေးဇယား (social map/ Resource map)	၂၃.၁.၂၀၁၇	ပြေလည်သော အုပ်စု အလယ်အလတ် အုပ်စု မပြေလည်သော အုပ်စု	၃၈	၇၀	၁၀၈	အိမ်များ၊ အခြေခံအဆောက်အအုံများ၊ လမ်းပန်းဆက်သွယ်ရေး၊ လယ်ယာမြေများ၊ မြစ်ချောင်းများနှင့် တောတောင်များ
၂	လူမှုစီးပွားအဆင့်သတ်မှတ်ခြင်း (Wealth Ranking)	၂၃.၁.၂၀၁၇	ပြေလည်သော အုပ်စု အလယ်အလတ် အုပ်စု မပြေလည်သော အုပ်စု	၃၈	၇၀	၁၀၈	ကျေးရွာလူမှုစီးပွား၊ အုပ်စုမျှားခွဲခြားသတ်မှတ်နိုင်ရေးအတွက် အခြေခံစံနှုန်းများသတ်မှတ်ခြင်း၊ ကျေးရွာသားများနှင့် အများသဘောတူသတ်မှတ်ခြင်း
၃	ရာသီခွင်ပြပြက္ခဒိန် (seasonal calendar)	၂၃.၁.၂၀၁၇	ပြေလည်သော အုပ်စု အလယ်အလတ် အုပ်စု မပြေလည်သော အုပ်စု	၃၈	၇၀	၁၀၈	ရာသီဥတု၊ စိုက်ပျိုးသီးနှံများ၊ ဝင်ငွေ၊ ရွှေ၊ ပြောင်း၊ အလုပ်အကိုင်၊ သဘာဝဘေး၊ မွေးမြူရေးလုပ်ငန်းများနှင့် ပွဲတော်များ
၄	ပင့်ကူအိမ်ကွန်ယက် (Spider Web)	၂၃.၁.၂၀၁၇	ပြေလည်သော အုပ်စု အလယ်အလတ် အုပ်စု မပြေလည်သော အုပ်စု	၃၈	၇၀	၁၀၈	အမျိုးသားနှင့် အမျိုးသမီးမျှားတန်းတူအခွင့်အရေးရရှိမှုနှင့် မရရှိသည့် အကြောင်းအရင်းများ
၅	ကျား/မ ကဏ္ဍသုံးသပ်ခြင်း	၂၃.၁.၂၀၁၇	ပြေလည်သော အုပ်စု အလယ်အလတ် အုပ်စု မပြေလည်သော အုပ်စု	၃၈	၇၀	၁၀၈	အမျိုးသား/သမီး တို့၏ အရင်းအမြစ်အပေါ် မည်သူ ကပို၍ အသုံးပြုနေကြသည်ကို ဖော်ထုတ်ခြင်း။

၆	အဖွဲ့အစည်း ချိတ်ဆက် မှု (Venn Diagram)	၂၃၀၇.၀.၃၇	ပြေလည်သော အုပ်စု အလယ်အလတ်အ ုပ်စု မပြေလည်သော အုပ်စု	၃၈	၇၀	၁၀၈	ကျေးရွာတွင်းရှိအဖွဲ့အစည်း များမည်သို့သောလုပ်ငန်း များအတွက်မည်သည့်အဖွဲ့ များချိတ်ဆက်လုပ်ကိုင်မှု
၇	ပြဿနာ သစ်ပင် (problem Tree)	-	အမျိုးသားအုပ်စု	-	-	-	ဆွေးနွေးထားသောအခြေခံ အဆောက်အဦးများစိုက်ပျိုး ရေး၊ အသက်မွေးဝမ်းကျောင်း လုပ်ငန်းများနှင့် လမ်းပန်းဆက်သွယ်ရေး
၈	ပြဿနာ သစ်ပင် (problem Tree)	-	အမျိုးသမီးအုပ်စု	-	-	-	ဆွေးနွေးထားသောအခြေခံ အဆောက်အဦးများနှင့် အသက်မွေးဝမ်းကျောင်းလု ပ်ငန်းများပညာရေး၊ စိုက်ပျိုးရေး၊ ကျန်းမာရေးနှင့် လမ်းပန်းဆက်သွယ်ရေး
၉	ကျေးရွာ၏ (၅)နှစ်စာဦး စား ပေးအစီအ စဉ်ပြဇယား (Matric Ranking)	၂၃၀၇.၀.၃၇	ပြေလည်သော အုပ်စု အလယ်အလတ် အုပ်စု မပြေလည်သော အုပ်စု	၃၈	၇၀	၁၀၈	အကျိုးပြုပြီးရေအကျိုးခံစား ခွင့်နှင့်အဓိကလိုအပ်ချက် များပေါ်မူတည်ဆုံးဖြတ် သည်။

၁၃။ အစည်းအဝေးမှတ်တမ်းများ

(က)-၁။ အမျိုးသမီးကဏ္ဍအစည်းအဝေးမှတ်တမ်းနှင့် စစ်ဆေးရမည့်အချက်များ

၁။ အမျိုးသမီးကဏ္ဍ အစည်းအဝေးမှတ်တမ်း

စီမံကိန်းပထမနှစ်အတွက်ကျေးရွာမိတ်ဆက်အစည်းအဝေးပြုလုပ်ရန်စိတ်ကြားရာတွင်အမျိုးသမီးများအချိုးညီစွာပါဝင်ရန်ကျေးရွာတာဝန်ရှိသူများနှင့်အုပ်ချုပ်ရေးမှူးထံသို့ပြောကြားခဲ့ပါသည်။ အစည်းအဝေးတိုင်းတွင်အမျိုးသမီးများပြောကြားလိုသောအချက်များကိုလွတ်လပ်ပွင့်လင်းစွာပြောကြားနိုင်ကြောင်းကိုလည်းအသိပေးထားပါသည်။ ကျေးရွာအုပ်စုအဆင့်တွင်နှစ်စဉ်ပြုလုပ်သောလုပ်ငန်းများတွင်အမျိုးသမီးများတင်ပြတောင်းဆိုသောလုပ်ငန်းတစ်ခုပါဝင်မည်ဖြစ်ကြောင်းကိုလည်းပြောကြားခဲ့ပါသည်။ လုပ်ငန်းခွဲများအကောင်အထည်ဖော်ဆောင်ရွက်သောလုပ်ငန်းဖြစ်ပါကတူညီသောလုပ်ငန်းအတွက်တူညီသောလုပ်ခလစာများရှိမည်ကိုလည်းပြောကြားခဲ့ပါသည်။ စီမံကိန်းတွင်အမျိုးသမီး/သားခွဲခြားမှုများမရှိစေရန်ရည်ရွယ်ထားသည်ကိုလည်းပြောကြားမှုပြုလုပ်ခဲ့သည်။ အမျိုးသမီးများ၏ဦးဆောင်နိုင်မှုနှင့်စီမံခန့်ခွဲမှုစွမ်းရည်များတိုးတက်လာစေရန်အတွက်ကော်မတီများထဲတွင်အမျိုးသမီးများ(၅၀%)ပါဝင်ရမည်ဖြစ်သည်။ ဆပ်ကော်မတီတစ်ခုတိုင်းတွင်လည်းအနည်းဆုံးအမျိုးသမီးတစ်ဦးပါဝင်ရမည်ဖြစ်ပါသည်။ ကော်မတီဝင်အမျိုးသမီးများသည်တင်ပြဆွေးနွေးမှုများပြုလုပ်ခြင်း၊ ဆုံးဖြတ်ချက်ချခြင်းများပြုလုပ်ရမည်ဖြစ်ပါသည်။ အမျိုးသားများမှလည်းကူညီပံ့ပိုးပေးရမည်ဖြစ်ပါသည်။ ခုတ်ယူအကြိမ်အစည်းအဝေးများတွင်အမျိုးသမီးများသည်လိုအပ်ချက်အခက်အခဲများကိုလွတ်လပ်စွာဆွေးနွေးနိုင်ရန်အမျိုးသမီးသီးသန့်အုပ်စုများဖွဲ့ပြီးအခက်အခဲများဖော်ထုတ်ခြင်းကိုလည်းလုပ်ကိုင်ခဲ့ပါသည်။

၂။ ကျေးရွာမိတ်ဆက်အစည်းအဝေးတွင် အမျိုးသမီးကဏ္ဍအတွက် စောင့်ကြည့်စစ်ဆေးရမည့်အချက်များ

ကျေးရွာ/ကျေးရွာအုပ်စုအမည်- ဝဲနင်း ကျေးရွာ၊ ကျေးရွာ မှူးစား ကျေးရွာအုပ်စု

စဉ်	အကြောင်းအရာ	တွေ့ရှိချက်		မှတ်ချက်
		✓	X	
၁။	အစည်းအဝေးတက်ရောက်လူသူများအား ကျား၊မ ရေးရာအခြေခံသဘောတရားများကို ရှင်းလင်းဆွေးနွေးခဲ့ပါသလား။	✓		
၂။	စီမံကိန်းပါဝင်သော ကျား၊မရေးရာ အကောင်အထည်ဖော်ရေး လိုအပ်ချက်(၅)ချက်ကို ရှင်းလင်းပြခဲ့ပါသလား။	✓		
၃။	အစည်းအဝေးခေါ်ယူရာတွင် အမျိုးသား/သမီးများ အချိုးညီစွာတက်ရောက်နိုင်ရေး အတွက်အသိပေးတိုက်တွန်း စည်းရုံးခဲ့တာမျိုးရှိခဲ့ပါသလား။	✓		
၄။	အမျိုးသမီးများ၏ စကားသံများပြောဆိုနိုင်ခွင့်များ ပိုမိုထွက်ပေါ်လာအောင် ဖန်တီးပေးခဲ့ ပါသလား။	✓		
၅။	ဆပ်ကော်မတီဖွဲ့များ ဖွဲ့စည်းရာတွင်အမျိုးသမီးများနှင့် ပါဝင်ဖွဲ့စည်းရေးပူးပေါင်းပါဝင်ရေး ဦးဆောင်နိုင်ရေးအတွက် တွန်းအားပေးကူညီဆောက်ရွက်ခဲ့ပါသလား။	✓		
၆။	အစည်းအဝေးကို အမျိုးသား/သမီးများ အလွယ်တကူပါဝင်တက်ရောက်နိုင်သော အချိန်နှင့် နေရာများကိုရွေးချယ်ခြင်း၊ ထည့်သွင်းစဉ်းစားဆောက်ရွက်ခြင်းများတို့ကို လုပ်ဆောင်ခဲ့ပါသလား။	✓		
၇။	လူနည်းစု၊ ဆင်းရဲနွမ်းပါး၊ ထိခိုက်လွယ်သောအုပ်စုများကို အစည်းအဝေးမစတင်မီ အချိန်များ က ရှာဖွေဖော်ထုတ်ခဲ့တာမျိုးများ ရှိပါသလား။	✓		

၈။	လူနည်းစု/ဆင်းရဲ/နွမ်းပါး/ထိခိုက်လွယ်သော အမျိုးသား/သမီးများထံမှ အချို့ကို အစည်းအဝေးတက်ရောက်နိုင်အောင် ဖိတ်ကြား ဆောင်ရွက်မှုမျိုးရှိခဲ့ပါသလား။	✓		
၉။	လူနည်းစု/ဆင်းရဲ/နွမ်းပါး/ထိခိုက်လွယ်သောအမျိုးသား/အမျိုးသမီးများနှင့် ကြုံတွေ့နေရ သောအခက်အခဲများကို သင်ဆွေးနွေး မေးမြန်းခဲ့တာမျိုး ရှိပါသလား။	✓		
၁၀။	အမျိုးသမီးများ ပြောဆိုတင်ပြနိုင်အောင် အချိန်ပေးရန်ကြိုတင်စီစဉ်ဆောင်ရွက်မှု မျိုးများဆောင်ရွက်ခဲ့တာများ ရှိပါသလား။	✓		
၁၁။	စီမံကိန်းလုပ်ငန်းခွဲများရှာဖွေဖော်ထုတ်ရာတွင် အမျိုးသား/သမီးများသီးခြားဆွေးနွေး ဖော်ထုတ်ဆောင်ရွက်ခဲ့တာမျိုး ရှိပါသလား။	✓		
၁၂။	ကျေးရွာစီမံကိန်း အထောက်အကူပြုကော်မတီဖွဲ့စည်းရာတွင် အမျိုးသမီး၊ အမျိုးသား အချိုးညီမှုစွာ (၅၀:၅၀) ဖွဲ့စည်းနိုင်ခဲ့ပါသလား။ မဖွဲ့စည်းနိုင်ခဲ့ပါက မှတ်ချက်တွင် ရှင်းလင်းပါ။	✓		
၁၃။	ဆပ်ကော်မတီများတွင် အနည်းဆုံး အမျိုးသမီးအဖွဲ့ဝင် တစ်ဦးနှုန်းဖြင့် ပါဝင်ဖွဲ့စည်းနိုင်ခဲ့ပါသလား။ မဖွဲ့စည်းနိုင်ခဲ့ပါက မှတ်ချက်တွင် ရှင်းလင်းပါ။	✓		
၁၄။	ကျေးရွာ/ကျေးရွာအုပ်စု ဖွံ့ဖြိုးရေးစီမံချက် များတွင် အမျိုးသမီးများ ရွေးချယ်ဆုံးသည့် လုပ်ငန်းစီမံချက် အနည်းဆုံးတစ်ခုပါဝင်နိုင်ရေးအတွက် စည်းရုံးဆွေးနွေးမှုများ ပြုလုပ်ဆောင်ရွက်ခဲ့ပါသလား။	✓		
၁၅။	တက်ရောက်လာသူများအား အမျိုးသမီးများ၏ လိုအပ်ချက်များကို ဖြည့်ဆည်းပေးနိုင်ရန် အမျိုးသမီးရွေးချယ် လိုက်သောဦးစားပေးရွေး ချယ်မှုများ ကိုထောက်ပံ့ပေးသွားမည်ဖြစ်ကြောင်း အသိပေးပြောကြားခဲ့ပါသလား။	✓		
၁၆။	ရွေးချယ်လိုက်သော စီမံကိန်းလုပ်ငန်းခွဲများသည် ဒေသတွင်းမှာရှိသော လူနည်းစု/ဆင်းရဲ/ နွမ်းပါး/ထိခိုက်လွယ် အုပ်စုများအပေါ် မည်သို့အကျိုးပြုနိုင်မည်ဖြစ်ကြောင်း ရှင်းလင်း ပြောကြားခြင်းမှတ်တမ်းတင်ခြင်းများကို ဆောင်ရွက်ခဲ့ပါသလား။	✓		
၁၇။	ကျေးရွာအုပ်စုအဆင့် အစည်းအဝေးပြုလုပ်ရာတွင် အုပ်စု စီ/ထောက် ကော်မတီဝင်များကို ကျား၊မရေးရာလိုအပ်ချက်များ အကြောင်းကိုရှင်းလင်းပြောကြားခဲ့ပါသလား။	✓		
၁၈။	ကျေးရွာအုပ်စုအဆင့် အစည်းအဝေးပြုလုပ်ရာတွင် အုပ်စု စီ/ထောက် ကော်မတီဝင်များ အားလုံး တက်ရောက်နိုင်မှု ရှိ/မရှိ စစ်ဆေးခဲ့ပါသလား။ မတက်ရောက်နိုင်ခဲ့ပါက မှတ်ချက်တွင် ရှင်းလင်းပါ။	✓		

ကျေးဇူးစီမံကိန်းအထောက်အကူပြုကော်မတီ

(၁) ကျေးဇူးစီမံကိန်းအထောက်အကူပြုကော်မတီ

ကျား - ဦးညွန့်ဝင်း (ဥက္ကဋ္ဌ)

မ - ဒေါ်ခနဲစေ (ဥက္ကဋ္ဌ)

(၂) ဝယ်ယူရေးဆယ်ကော်မတီ

ကျား - ဦးဖောင်ညို (ဥက္ကဋ္ဌ)

ကျား - ဦးဝင်းကော် (မှတ်တမ်းထိန်း)

မ - ဒေါ်စွဲတင် (အဖွဲ့ဝင်)

(၃) စာရင်းဥပဒေကြီးကြပ်ရေးဆယ်ကော်မတီ

ကျား - ဦးထွားဖောင် (ဥက္ကဋ္ဌ)

ကျား - ဦးဖောင်ချစ် (အဖွဲ့ဝင်)

မ - ဒေါ်ဝင်းဆွေ (အဖွဲ့ဝင်)

(၄) ဝယ်ယူပတ်ထိန်းသိမ်းရေးဆယ်ကော်မတီ

ကျား - ဦးစိုးနိုင် (ဥက္ကဋ္ဌ)

ကျား - ဦးမျိုးဖောင် (အဖွဲ့ဝင်)

မ - ဒေါ်အာမေ (အဖွဲ့ဝင်)

(၅) စေ့ငံအကြံပြုတိုင်ကြားရေးတာဝန်ခံ

ကျား - ဦးဘလှိုင်

မ - ဒေါ်မမိုး

(၆) ကျေးဇူးစော့ကုန်ဝယ်

ကျား - ဦးဝင်းရွှေ

မ - ဒေါ်စွဲဆာ

(၇) ဘဏ္ဍာရေးစာရေး

ကျား - ဦးသန်းထွန်း

ကျေးဇူးစိမ့်ကိန်းအထောက်အကူပြုကော်မတီ

ဦးညွန့်ဝင်း = ကျေးဇူးစိမ့်ကိန်းအထောက်အကူပြုကော်မတီ ညွှန်ကြားမှုဦးစီးဌာန

ဒေါ်စန္ဒာဝင်း = ကျေးဇူးစိမ့်ကိန်းအထောက်အကူပြုကော်မတီ ညွှန်ကြားမှုဦးစီးဌာန

ဦးမောင်ညို = ဝယ်ယူရေးဆပ်ကော်မတီ ညွှန်ကြားမှုဦးစီးဌာန

ဦးပွဲမောင် = ဝယ်ယူရေးဆပ်ကော်မတီ မြန်မာ့စွယ်စုံကျမ်းတိုက်

ဒေါ်ညွှတ်စွန်း = ဝယ်ယူရေးဆပ်ကော်မတီ အဖွဲ့ဝင်

ဦးထွန်းမောင် = အာရှကြေးငွေကြေးကြေးဆပ်ကော်မတီ ညွှန်ကြားမှုဦးစီးဌာန

ဒေါ်ထွန်းစွန်း = အာရှကြေးငွေကြေးကြေးဆပ်ကော်မတီ အဖွဲ့ဝင်

ဒေါ်ခင်စန်းမြင့် = အာရှကြေးငွေကြေးကြေးဆပ်ကော်မတီ အဖွဲ့ဝင်

ဒေါ်ခင်စန်းမြင့် = လည်ပတ်ထိန်းသိမ်းရေးဆပ်ကော်မတီ ညွှန်ကြားမှုဦးစီးဌာန

ဦးမျိုးမောင် = လည်ပတ်ထိန်းသိမ်းရေးဆပ်ကော်မတီ အဖွဲ့ဝင်

ဒေါ်ညွှတ်စွန်း = လည်ပတ်ထိန်းသိမ်းရေးဆပ်ကော်မတီ အဖွဲ့ဝင်

ဦးဘညို = ဝယ်ယူရေးဆပ်ကော်မတီ အဖွဲ့ဝင်

ဒေါ်မေမေ = ဝယ်ယူရေးဆပ်ကော်မတီ အဖွဲ့ဝင်

ဦးဝင်းဦး = ကျေးဇူးစိမ့်ကိန်းအထောက်အကူပြုကော်မတီ

ဒေါ်စန္ဒာဝင်း = ကျေးဇူးစိမ့်ကိန်းအထောက်အကူပြုကော်မတီ

ဦးရှင်အောင် = ဘဏ္ဍာရေးဦးစီးဌာန

ကျေးရွာကော်မတီများ ရွေးချယ်ခြင်းနှင့် ကျေးရွာဖွံ့ဖြိုးရေးအစီအစဉ် မှတ်တမ်းပုံများ

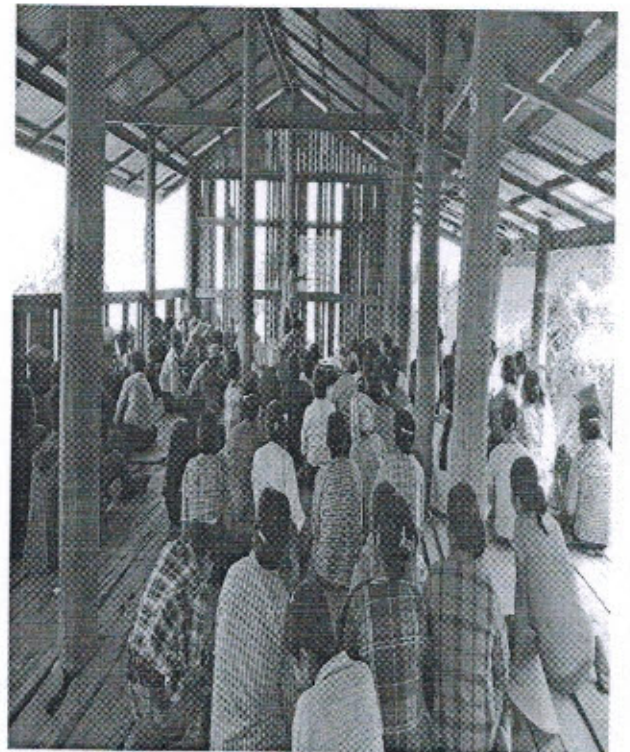
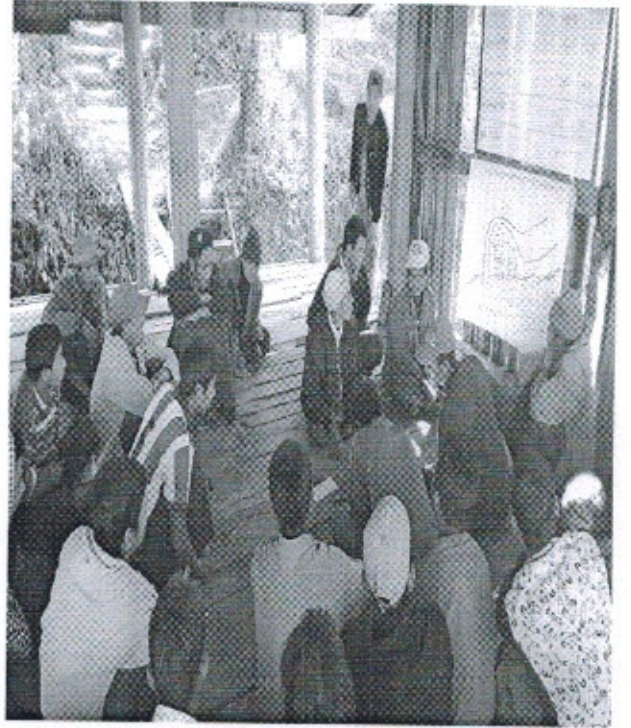
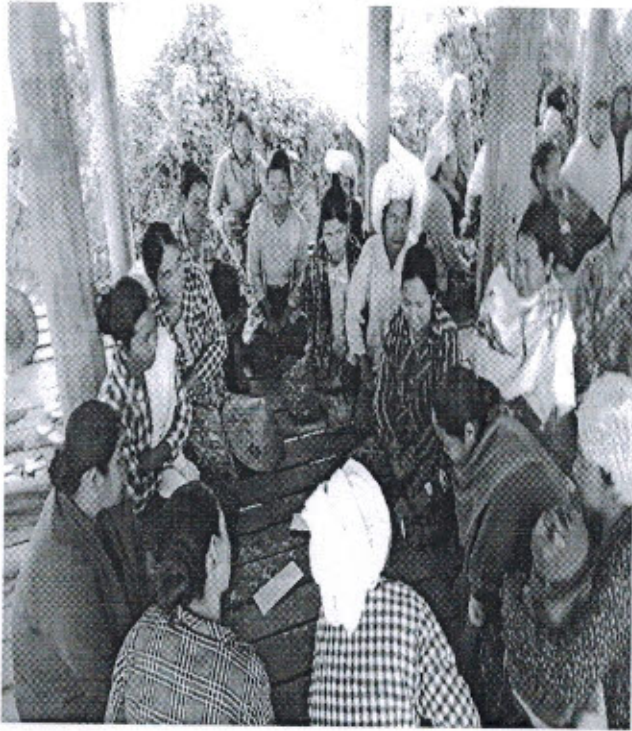

ပုံစံစ-၁ ကျေးရွာအခြေခံအချက်အလက်များ (Form PC 1)

လမ်းညွှန်ချက်/ ကျေးရွာတစ်ရွာသို့ ပထမဆုံး မိတ်ဆက်ခရီးသွားရောက်သောအခါ လူထုစည်းရုံးရေးမှူးသည် ကျေးရွာခေါင်းဆောင်များအားကျေးရွာအချက်အလက်များကိုပေတ္တာရပ်ခံ၍တောင်းခံရသည်။ ဤအချက်အလက်များကိုစီမံကိန်းမိတ်ဆက်အစည်းဝေးမတိုင်မီတောင်းခံရသည်။ စီမံကိန်းမိတ်ဆက်အစည်းဝေးတွင် လူထုစည်းရုံးရေးမှူးသည် ဤအချက်အလက်များအားစစ်ဆေးပြီးမှန်ကန်အောင်ပြုလုပ်ရမည်။ ပြီးနောက်တွင် လူထုစည်းရုံးရေးမှူးမှ သတင်းအချက်အလက်ထံသို့ Tablets မှတစ်ဆင့်ဖြည့်သွင်းရမည်။

ကျေးရွာအုပ်ချုပ်ရေးမှူးအမည် ဦး ဇော်စော	ကျေးရွာအုပ်ချုပ်ရေးမှူး အိတ်နံပါတ် ၀၄ ၂၂၇၀၀၆၅၀၄	လူထုစည်းရုံးရေးမှူး၏အမည် ဒေါ် ဒိုင် ခင်ဦး
ပြည်နယ်/တိုင်းဒေသကြီး မင်္ဂလာဒုံ	မြို့နယ်/ဇုန်/မြောက် ကျေးရွာအုပ်စု သာ	ကျေးရွာ ၂၂ နေရာ

က. လူဦးရေ

လူမျိုးစု	အိမ်ထောင်စုအရေအတွက်	ကိုးကွယ်သည့်ဘာသာ	အိမ်ထောင်စုအရေအတွက်
လူမျိုးစု (၁) ကုန်း	၉၅	ဘာသာ(၁) ဗုဒ္ဓ	၉၅
လူမျိုးစု (၂) မြောက်	၂	ဘာသာ(၂) -----	၂
လူမျိုးစုရော-----		ဘာသာရော-----	

လူဦးရေ	အမျိုးသား(အရေအတွက်)	အမျိုးသမီး(အရေအတွက်)
လူဦးရေ	၂၆၇	၂၆၈
အိမ်ထောင်ဦးစီး	၈၉	၈

(ခ) လက်လှမ်းမီအသုံးပြုနိုင်သည့်အဆောက်အဦများ

စာသင်ကျောင်း	အမှတ် ခြံပိ	ကျန်းမာရေး	အမှတ် ခြံပိ	ဘာသာရေးအဆောက် အဦ	အမှတ် ခြံပိ
အထက်တန်းကျောင်း	<input type="checkbox"/>	ဆေးရုံ	<input type="checkbox"/>	စေတီ	<input checked="" type="checkbox"/>
အလယ်တန်းကျောင်း	<input type="checkbox"/>	ကျန်းမာရေးဌာန	<input type="checkbox"/>	ဘုန်းကြီးကျောင်း	<input checked="" type="checkbox"/>
မူလတန်းကျောင်း	<input checked="" type="checkbox"/>	ကျန်းမာရေးဌာနခွဲ	<input type="checkbox"/>	ဟိန္ဒူဘုရားကျောင်း	<input type="checkbox"/>
မူကြိုကျောင်း	<input checked="" type="checkbox"/>	ဆေးပေးခန်း	<input type="checkbox"/>	ခရစ်ယာန်ကျောင်း	<input type="checkbox"/>
အခြား	<input type="checkbox"/>	အခြား	<input type="checkbox"/>	ဗလီ	<input type="checkbox"/>
				အခြား	<input type="checkbox"/>
မှတ်ချက်		မှတ်ချက်		မှတ်ချက်	

(ဂ) ကျွမ်းကျင်သူများမှတ်တမ်း ၊ ကျေးရွာတွင်နေထိုင်သော သို့မဟုတ် တခြားရွာမှလာရောက်သောကျွမ်းကျင်သူများ

(၁) စာသင်ကျောင်း			(၂) ကျန်းမာရေး			(၃) လက်မှုပညာရှင်		
	ရွာတွင်နေထိုင်သူ	အခြားရွာမှလာသူ		ရွာတွင်နေထိုင်သူ	အခြားရွာမှလာသူ		ရွာတွင်နေထိုင်သူ	အခြားရွာမှလာသူ
မူလတန်းပြဆရာဆရာမ	<input checked="" type="checkbox"/>	<input checked="" type="checkbox"/>	ဆရာဝန်	<input type="checkbox"/>	<input type="checkbox"/>	လက်သမား	<input checked="" type="checkbox"/>	<input type="checkbox"/>
အထက်တန်းပြဆရာဆရာမ	<input type="checkbox"/>	<input type="checkbox"/>	လက်ထောက်ကျန်းမာရေးမှူး	<input type="checkbox"/>	<input type="checkbox"/>	ပန်းရံ	<input checked="" type="checkbox"/>	<input type="checkbox"/>
အလက်တန်းပြဆရာဆရာမ	<input type="checkbox"/>	<input type="checkbox"/>	အမျိုးသမီးကျန်းမာရေးဆရာမ	<input type="checkbox"/>	<input type="checkbox"/>	လျှပ်စစ်ဆိုင်ရာ	<input type="checkbox"/>	<input type="checkbox"/>
မူကြိုဆရာဆရာမ	<input checked="" type="checkbox"/>	<input type="checkbox"/>	အရံသားဖွား	<input type="checkbox"/>	<input type="checkbox"/>	ရေငိုက်သွယ်သူ	<input type="checkbox"/>	<input type="checkbox"/>
အခြား	<input type="checkbox"/>	<input type="checkbox"/>	ပြည်သူ့ကျန်းမာရေးလုပ်သား (၁)/(၂)	<input type="checkbox"/>	<input type="checkbox"/>	စက်ပြင်ဆရာ	<input type="checkbox"/>	<input type="checkbox"/>
မှတ်ချက်			မှတ်ချက်			မှတ်ချက်		

(ဃ) ကျေးရွာသို့ ရောက်ရှိနိုင်သည့်လမ်းအခြေအနေ / ကျေးရွာတစ်ရွာသည် ၎င်း၏ကျေးရွာအုပ်စုနှင့် ဆက်သွယ်ထားသောလမ်းအခြေအနေ (အောက်ပါတို့ကိုပိုင်းပါ)

ကျောက်ကြမ်းလမ်း ကတ္တရာလမ်း ကွန်ကရစ်လမ်း မော်တော်ဆိုင်ကယ်လမ်း
 ကျောက်ခင်းလမ်း မြေသားလမ်း လူသွားလမ်း အခြား _____

(င) ကျေးရွာဖွံ့ဖြိုးမှုစီမံချက်

(၁) လူထုဝဟိုပြုစံကိန်းမစတင်မီ ဤကျေးရွာတွင်ကျေးရွာဖွံ့ဖြိုးမှု စီမံချက်ရှိခဲ့ပါသလား? ပိုင်းပါ
 ရှိပါသည်/မရှိပါ/မသိပါ

(၂) ရှိခဲ့ပါလျှင် ဤစီမံချက်ကို မည်သည့် ခုနှစ်တွင်ပြင်ဆင်ခဲ့ပါသနည်း? နှစ်-----/မသိပါ

(၃) ဤစီမံချက်ကို ဖြိုနယ်မှအတည်ပြုခဲ့ပါသလား? ပြုခဲ့ပါသည်/မပြုခဲ့ပါ/မသိပါ

(စ) ခရီးအကွာအဝေး

(၁) ဤကျေးရွာ၏ဝဟိုမှ၎င်းကျေးရွာအုပ်စု၏ဝဟိုအထိခရီးပိုင်မည်မျှကွာဝေးသနည်း? ပိုင် ၂ မိုင် /မသိပါ

(၂) ဤကျေးရွာမှ ၎င်းကျေးရွာအုပ်စုဝဟိုအထိသွားလာရာတွင်ကြာမြင့်သည့်အချိန် -----မိနစ်-----နာရီ

ခြောက်သွေ့ရာသီတွင်ကြာချိန် ၃၀ မိနစ် ----- ထော်လာဂျီ/မော်တော်ဆိုင်ကယ်/ခြေလျှင်/လား/မော်တော်ဘုတ်/
 အခြား -----

မိုးရာသီတွင်ကြာချိန် ၁ နာရီ ----- ထော်လာဂျီ/မော်တော်ဆိုင်ကယ်/ခြေလျှင်/လား/မော်တော်ဘုတ်/
 အခြား -----

(ဆ) ပတ်ဝန်းကျင်ဆိုင်ရာသဘာဝဘေးအန္တရာယ် -

ဤကျေးရွာတွင်ရှေ့ကြီးခြင်းကဲ့သို့ သဘာဝဘေးအန္တရာယ်ကျရောက်ဖူးခြင်းရှိပါသလား။
 မရှိပါ ရှိပါသည် ရှိလျှင်ဖော်ပြပါ ----- ၁၇.၉.၂၀၁၅



လူထုဗဟိုပြုစီမံကိန်းစီမံကိန်းလက်ခွဲ
အပိုင်း-၃ ၂၉.၉.၂၀၁၅

(ဇ) ကျေးရွာတွင် ဖွဲ့စည်းထားသော အဖွဲ့အစည်းများ
လူထုဗဟိုပြုစီမံကိန်းမတိုင်မီ ဤကျေးရွာတွင် ကျေးရွာဖွံ့ဖြိုးရေးအတွက် အစိုးရ(သို့)ရွာသားများကိုယ်တိုင်(သို့) စီမံကိန်းတစ်ခုခုမှ
ဖွဲ့စည်းထားသည့် အဖွဲ့အစည်းများရှိပါသလား။

- (၁)-----
- (၂)-----

ကျေးရွာခေါင်းဆောင်

အမည် ဦးစောဝေဝေ :

လက်မှတ်  နေ့စွဲ ၁၈.၂.၂၀၁၆

လူထုစည်းရုံးရေးမှူး

အမည် ဇော်ခိုင်ခင်ခိုင် :

လက်မှတ်  နေ့စွဲ ၁၈.၂.၂၀၁၆



ပုံစံ - စ - ဝ ကျေးရွာအခြေခံအချက်အလက်များ (Form PC 1)

လမ်းညွှန်ချက်၊ ကျေးရွာတစ်ရွာသို့ ပထမဆုံးမိတ်ဆက်ခရီး သွားရောက်သောအခါ လူထုစည်းရုံးရေးမှူးသည် ကျေးရွာ ခေါင်းဆောင်များအား ကျေးရွာအချက်အလက်များကို မေတ္တာရပ်ခံ၍ တောင်းခံရသည်။ ဤအချက်အလက်များကို စီမံကိန်း မိတ်ဆက်အစည်းဝေးမတိုင်မီတောင်းခံရမည်။ စီမံကိန်းမိတ်ဆက်အစည်းဝေးတွင် လူထုစည်းရုံးရေးမှူးသည် ဤအချက်အလက် များအား စစ်ဆေးပြီး မှန်ကန်အောင်ပြုလုပ်ရမည်။ ပြီးနောက်တွင် လူထုစည်းရုံးရေးမှူးမှ သတင်းအချက်အလက်ထံသို့ Tablets မှ တဆင့် ပြည့်သွင်းရမည်။

ကျေးရွာခေါင်းဆောင် အမည် ဒီးအောင်စိန်	ကျေးရွာခေါင်းဆောင်၏ ဖုန်းနံပါတ်	လူထုစည်းရုံးရေးမှူး၏ အမည် ဖေအိုင်ခင်ဦး
ပြည်နယ်တိုင်းဒေသကြီး	မြို့နယ် ဗန်းမောက်	ကျေးရွာအုပ်စု များသား
		ကျေးရွာ ၁-၄ ဇီ

က။ လူဦးရေ

လူမျိုးစု	အိမ်ထောင်စုအရေအတွက်	ကိုးကွယ်သည့်ဘာသာ	အိမ်ထောင်စုအရေအတွက်
လူမျိုးစု (၁) - ကုန်နိုး	၆၉	ဘာသာ (၁) - ဗုဒ္ဓ	၆၉
လူမျိုးစု (၂) -----		ဘာသာ (၂) -----	
လူမျိုးစု (၃) -----		ဘာသာ (၃) -----	
လူမျိုးစုရော အခြား -----		ဘာသာရော -----	
	အရေအတွက်		
မသန်စွမ်းသူများ	၃		
သက်ကြီးရွယ်အိုများ (၆၅ နှစ် နှင့် အထက်)	၃၇		
စစ်ဘေးရှောင်			

	အမျိုးသား (အရေအတွက်)	အမျိုးသမီး (အရေအတွက်)
လူဦးရေ		
လူမျိုးစု (၁) - ကုန်နိုး	၂၆၇	၂၈၈
လူမျိုးစု (၂) -----		
လူမျိုးစု (၃) -----		
အခြား		
အိမ်ထောင်ဦးစီး	၇၂	၂၅

(ခ) အခြေခံအဆောက်အအုံ အသုံးအဆောင်များ

စာသင်ကျောင်း	အမှတ် ခြစ်ပါ	ကျန်းမာရေး	အမှတ် ခြစ်ပါ	ဘာသာရေး အဆောက် အအုံများ	အမှတ် ခြစ်ပါ
အထက်တန်းကျောင်း	<input type="checkbox"/>	ဆေးရုံ	<input type="checkbox"/>	ဇေတီ	<input checked="" type="checkbox"/>
အလယ်တန်းကျောင်း	<input type="checkbox"/>	ကျန်းမာရေးဌာန	<input type="checkbox"/>	ဘုန်းကြီးကျောင်း	<input checked="" type="checkbox"/>
မူလတန်းကျောင်း	<input checked="" type="checkbox"/>	ကျန်းမာရေးဌာနခွဲ	<input type="checkbox"/>	ဂါနွှဲဘုရားကျောင်း	<input type="checkbox"/>
မူကြိုကျောင်း	<input checked="" type="checkbox"/>	ဆေးပေးခန်း	<input type="checkbox"/>	ရေစိယာန်ကျောင်း	<input type="checkbox"/>
အခြား	<input type="checkbox"/>	အခြား	<input type="checkbox"/>	ဝလံ	<input type="checkbox"/>
မှတ်ချက်		မှတ်ချက်		အခြား	<input type="checkbox"/>
				မှတ်ချက်	

(ဂ) ကျွမ်းကျင်သူများမှတ်တမ်း (ကျေးရွာတွင်နေထိုင်သော သို့မဟုတ် တခြားရွာမှလာရောက်သော ကျွမ်းကျင်သူများ)

(၁) စာသင်ကျောင်း			(၂) ကျန်းမာရေး			(၃) လက်မှုပညာရှင်		
	ရွာတွင် နေထိုင်သူ	အခြား ရွာမှ လာသူ		ရွာတွင် နေထိုင်သူ	အခြား ရွာမှ လာသူ		ရွာတွင် နေထိုင်သူ	အခြား ရွာမှ လာသူ
မူလတန်းပြဆရာ/မ	<input checked="" type="checkbox"/>	<input checked="" type="checkbox"/>	ဆရာဝန်	<input type="checkbox"/>	<input type="checkbox"/>	လက်သမား	<input checked="" type="checkbox"/>	<input type="checkbox"/>
အထက်တန်းပြဆရာ/မ	<input type="checkbox"/>	<input type="checkbox"/>	လက်ထောက် ကျန်းမာရေးမှူး	<input type="checkbox"/>	<input type="checkbox"/>	ပန်းရုံ	<input checked="" type="checkbox"/>	<input type="checkbox"/>
အလယ်တန်းပြဆရာ/မ	<input type="checkbox"/>	<input type="checkbox"/>	အမျိုးသမီးကျန်းမာရေး ဆရာမ	<input type="checkbox"/>	<input type="checkbox"/>	လျှပ်စစ်ကျွမ်းကျင်၊ မီးသမား	<input type="checkbox"/>	<input type="checkbox"/>
မူကြိုဆရာ/မ	<input checked="" type="checkbox"/>	<input type="checkbox"/>	သားဖွားဆရာမ	<input checked="" type="checkbox"/>	<input type="checkbox"/>	ရေပိုက်သွယ်သူ	<input type="checkbox"/>	<input type="checkbox"/>
အခြား	<input type="checkbox"/>	<input type="checkbox"/>	ပြည်သူ့ကျန်းမာရေးလုပ်သား	<input type="checkbox"/>	<input type="checkbox"/>	စက်ပြင်ဆရာ	<input checked="" type="checkbox"/>	<input type="checkbox"/>
မှတ်ချက်				မှတ်ချက်	မှတ်ချက်			

ဧရာဝတီ၊ ဖွားသရာ မှတ်ချက်

(ဃ) ကျေးရွာသို့ ရောက်ရှိနိုင်သည့် လမ်းအခြေအနေ / ကျေးရွာတစ်ရွာသည် ၎င်း၏ ကျေးရွာအုပ်စုနှင့် ဆက်သွယ်ထားသော လမ်းအခြေအနေ (အောက်ပါတို့ကိုပိုင်ပါ)

ကျောက်ကြမ်းလမ်း: ကတ္တရာလမ်း: ကွန်ကရစ်လမ်း: မော်တော်ဆိုင်ကယ်လမ်း:
 ကျောက်ခင်းလမ်း: မြေသားလမ်း: လူသွားလမ်း: အခြား: _____

(င) ကျေးရွာဖွံ့ဖြိုးမှုစီမံချက်

- (၁) လူထုဗဟိုပြုစီမံကိန်းမတင်မီ ဤကျေးရွာတွင်ကျေးရွာဖွံ့ဖြိုးမှု စီမံချက်ရှိခဲ့ပါသလား? ပိုင်ပါ
ရှိပါသည် (မရှိပါ) / မသိပါ
- (၂) ရှိခဲ့ပါလျှင် ဤစီမံချက်ကို မည်သည့် ခုနှစ်တွင်ပြင်ဆင်ခဲ့ပါသနည်း? နှစ်-----/မသိပါ
- (၃) ဤစီမံချက်ကို ခြုံငုံနယ်မှအတည်ပြုခဲ့ပါသလား? ပြုခဲ့ပါသည်/မပြုခဲ့ပါ / မသိပါ

(စ) ခရီးအကွာအဝေး

- (၁) ဤကျေးရွာ၏ဗဟိုမှ ၎င်းကျေးရွာအုပ်စု၏ဗဟိုအထိ ခရီးခိုင်မည်မျှကွာဝေးသနည်း? ခိုင်-----/မသိပါ
- (၂) ဤကျေးရွာမှ ၎င်းကျေးရွာအုပ်စုဗဟိုအထိ သွားလာရာတွင်ကြာမြင့်သည့်အချိန်၊ ခြောက်သွေ့ရာသီတွင်ကြာချိန် ----- နှစ် ----- ထော်လာဂျီ/မော်တော်ဆိုင်ကယ်/ခြေလျင်/လား/မော်တော်တုတ်/အခြား: -----
- မိုးရာသီတွင်ကြာချိန် ----- ထော်လာဂျီ/မော်တော်ဆိုင်ကယ်/ခြေလျင်/လား/မော်တော်တုတ်/အခြား: -----

(ဆ) ပတ်ဝန်းကျင်ဆိုင်ရာ သဘာဝဘေးအန္တရာယ်

ဤကျေးရွာတွင် ရေကြီးခြင်းကဲ့သို့ သဘာဝဘေးအန္တရာယ်ကျရောက်ဖူးခြင်း ရှိပါသလား။
 မရှိပါ ရှိပါသည် ရှိလျှင်ဖော်ပြပါ -----

(ဇ) ကျေးရွာတွင် ဖွဲ့စည်းထားသော အဖွဲ့အစည်းများ

လူထုဗဟိုပြုစီမံကိန်းမတင်မီ ဤကျေးရွာတွင် ကျေးရွာဖွံ့ဖြိုးရေးအတွက် အစိုးရ (သို့) ရွာသားများကိုယ်တိုင်(သို့) စီမံကိန်းတစ်ခုခုမှ ဖွဲ့စည်းထားသည့် အဖွဲ့အစည်းများရှိပါသလား။

- (၁) -----
- (၂) -----

(ဈ) အထွေထွေအုပ်ချုပ်ရေး ဦးစီးဌာန (GAD) မှ မှတ်တမ်းတင်ထားခြင်း

ဤကျေးရွာသည် အထွေထွေအုပ်ချုပ်ရေး ဦးစီးဌာန (GAD) မှ မှတ်တမ်းတင်ထားမှု ရှိပါသလား။

မရှိပါ ရှိပါသည်

ကျေးရွာခေါင်းဆောင် အမည်..... ဦး..... လက်မှတ်..... နေ့စွဲ
 လူထုစည်းရုံးရေးမှူး အမည်..... ဦး..... လက်မှတ်..... နေ့စွဲ



လူထုဝန်ထမ်းချုပ်ကြီးရုံး၊ ဝန်ထမ်းချုပ်ရုံး၊ လက်ခံရုံး
အပိုင်း-၃ ၉-၉-၂၀၁၅

ပုံစံ ၈-၂ - စီမံကိန်းတော်ဝန်အချိန်ဇယား (PC 2)

လမ်းညွှန်ရွက်သက်ဆိုင်ရာလူထုဝန်ထမ်းချုပ်ရုံး/လက်ထောက်နည်းပညာနည်းပညာဆိုင်ရာဝန်ထမ်းချုပ်ရုံး ဦးစီးတိုင်းကျေးရွာနှင့် ကျေးရွာအုပ်စု
အတွက် ဤပုံစံကိုဖြည့်သွင်းရမည်။
ဝန်ထမ်းချုပ်ရုံး/ဝန်ထမ်း အမည် ဇော်ခိုင်ခင်

နေ့စွဲ ၁၈.၂.၂၀၁၆

ပြည်နယ်/တိုင်း မန္တလေး မြို့နယ် ဗန်းမောက် ကျေးရွာအုပ်စု ဇော်ခင် ဝန်ထမ်းချုပ်ရုံး

ဝန်ထမ်းချုပ်ရုံး/ဝန်ထမ်း အမည် ဇော်ခင် ဝန်ထမ်းချုပ်ရုံး (၁) စက်ဝန်း(၂) စက်ဝန်း(၃)

စီမံကိန်းဆောင်ရွက်မှုအဆင့်များ	နေ့စွဲ		အစည်းအဝေးတွင်တက်ရောက်သူအရေအတွက်			
	စတင်သည့်နေ့	ပြီးဆုံးသည့်နေ့	အချိုးသားအရေအတွက်	အချိုးသမီးအရေအတွက်	အိမ်ထောင်စုအရေအတွက်	လူမျိုးစုအရေအတွက်နှင့် လူမျိုးစုအမည်
၁. ကျေးရွာစီမံကိန်း မိတ်ဆက်အစည်းအဝေး	၁၈.၂.၂၀၁၆		၄၀	၅၇	၉၆	ကနန်း/မာ၊ ၉၅ / ၂
၂. ကျေးရွာဖွံ့ဖြိုးရေး စီမံချက်ရေးဆွဲခြင်း အစည်းအဝေး	၂၁.၂.၂၀၁၆	၂၂.၂.၂၀၁၆	၄၁	၅၃	၉၃	ကနန်း/မာ၊ ၉၃ / ၁
၃. ကျေးရွာအုပ်စု လုပ်ငန်း ဆုံးဖြတ်ချက်ချသည့်အစည်းအဝေး						
၄. မြို့နယ်အဆင့်စီမံကိန်းရေးဆွဲရေးနှင့် အကောင်အထည်ဖော်ရေးကော်မတီ၏ စီမံကိန်း သုံးသပ်မှုအစည်းအဝေး			မလို	မလို	မလို	မလို
၅. မြို့နယ် စီမံကိန်းရေးဆွဲရေးနှင့် အကောင်အထည်ဖော်ရေးကော်မတီ၏ဆုံးဖြတ်ချက် ရွာသို့ အသိပေးအကြောင်းကြားသည့်အစည်းအဝေး						
၆. စီမံကိန်းလုပ်ငန်းခွဲစီမံချက်ရေးဆွဲခြင်း အစည်းအဝေး	မလို	မလို	မလို	မလို	မလို	မလို
၆.၁။ စီမံကိန်းလုပ်ငန်း အကောင်အထည်ဖော်ရေးအစီအစဉ် ရေးဆွဲခြင်း						



လူထုဝန်ထမ်းချိမ်းညှိရေးဦးစီးဌာန
အပိုင်း-၃ ၉.၉.၂၀၁၅

၆.၂။ ဝယ်ယူရေးအစီအစဉ် ရေးဆွဲခြင်း										
၆.၃။ ဝယ်ယူရေးကုန်ကျမှု လျာထားအစီအစဉ် ရေးဆွဲခြင်း										
၆.၄။ ပြင်/ထိန်းအစီအစဉ် ရေးဆွဲခြင်း										
၇. စီမံကိန်းလုပ်ငန်းခွဲ တိုးတက်မှု စောင့်ကြည့်လေ့လာခြင်းအစဉ်အစဉ်	မလို	မလို	မလို	မလို	မလို	မလို	မလို	မလို	မလို	မလို
၇.၁။ အစည်းအဝေး ပထမအကြိမ်										
၇.၂။ အစည်းအဝေး ဒုတိယအကြိမ်										
၇.၃။ အစည်းအဝေး တတိယအကြိမ်										
၈. စီမံကိန်းလုပ်ငန်းခွဲ အပြီးသတ်စစ်ဆေးခြင်းအစည်းအဝေး										
၉. လူထုစစ်ဆေးခွဲအစည်းအဝေး										



ပုံစံ - ၈-၂ - စီမံကိန်းစက်ဝန်းအချိန်ဇယား (PC 2)

လမ်းညွှန်ရွာမှာ သက်ဆိုင်ရာလူထုစည်းရုံးရေးမှူး/လက်ထောက်နည်းညွှန်များမှ စီမံကိန်းစက်ဝန်းအဆင့်တစ်စုစီပြီးစီးတိုင်း ကျေးရွာနှင့် ကျေးရွာအုပ်စုအတွက် ဤပုံစံကို ဖြည့်သွင်းရမည်။

စည်းရုံးရေးမှူး/ဝန်ထမ်း အမည် **မျိုးခိုင်ခင်**

နေ့စွဲ **၂၀၂၁.၀၁.၂၇**

မြည်နှယ်/တိုင်း **ဝစ်ကီခိုင်** မြို့နယ် **မင်းမာလ** ကျေးရွာအုပ်စု **ဗျူးဝတား** ကျေးရွာ **ပဲခူး**

စက်ဝန်းအားအမှတ်ကြိုပုံ စက်ဝန်း(၁) စက်ဝန်း(၂) စက်ဝန်း(၃)

စက်ဝန်း (၄)

စီမံကိန်းစတင်ချိန်အဆင့်များ	နေ့စွဲ		အစည်းအဝေးအရေအတွက်			
	စတင်သည့်နေ့	ပြီးဆုံးသည့်နေ့	အချို့သားအရေအတွက်	အမျိုးသမီးအရေအတွက်	အိမ်ထောင်စုအရေအတွက်	လူမျိုးစုတက်ရောက်သူအရေအတွက်နှင့် လူမျိုးစုအမည်
၁။ ကျေးရွာစီမံကိန်း စိတ်ဆက်အစည်းအဝေး	၂၀၂၁.၀၁.၂၇	၂၀၂၁.၀၁.၂၇	၃၇	၆၃	၉၄	၈၁၄ နှစ် ၉၄
၂။ ကျေးရွာဖွံ့ဖြိုးရေး စီမံချက်ရေးဆွဲခြင်းအစည်းအဝေး	၂၀၂၁.၀၁.၂၇	၂၀၂၁.၀၁.၂၇	၃၈	၇၀	၉၉	၈၃၄ နှစ် ၁၀၈
၃။ ကျေးရွာအုပ်စု လုပ်ငန်းဆုံးဖြတ်ချက်ချသည့်အစည်းအဝေး	၂၀၂၁.၀၁.၂၇	၂၀၂၁.၀၁.၂၇	၃၄	၇၇	၃၅	၈၃၄ နှစ် ၃၅
၄။ မြို့နယ်အဆင့် စီမံကိန်းရေးဆွဲရေးနှင့် အကောင်အထည်ဖော်ရေးကော်မတီ၏ စီမံကိန်း သုံးသပ်မှုအစည်းအဝေး				၈၀	၈၀	၈၀
၅။ မြို့နယ် စီမံကိန်းရေးဆွဲရေးနှင့် အကောင်အထည်ဖော်ရေး ကော်မတီ၏ဆုံးဖြတ်မှုကို ရွာသို့ အသိပေးအကြောင်းကြားသည့် အစည်းအဝေး	၂၀၂၁.၀၁.၂၇	၂၀၂၁.၀၁.၂၇	၃၉	၅၇	၉၆	၈၃၄ နှစ် ၉၆
၆။ စီမံကိန်းလုပ်ငန်းဆုံးစီမံချက်ရေးဆွဲခြင်းအစည်းအဝေး						
၆.၁။ စီမံကိန်းလုပ်ငန်း အကောင်အထည်ဖော်ရေးအစီအစဉ် ရေးဆွဲခြင်း	၂၀၂၁.၀၁.၂၇	၂၀၂၁.၀၁.၂၇	၃၇	၆၉	၉၆	၈၃၄ နှစ် ၉၆

၆.၂။ ပယ်ယူရေးအစီအစဉ် ရေးဆွဲခြင်း	၂၀၂၃.၂၀၂၄	၂၀၂၃.၂၀၂၄	၂၇	၆၅	၅၆	ကန့်	၅၆
၆.၃။ ဘဏ္ဍာရေးကုန်ကျမှု လျာထားအစီအစဉ် ရေးဆွဲခြင်း	၂၀၂၃.၂၀၂၄	၂၀၂၃.၂၀၂၄	၂၇	၆၅	၅၆	ကန့်	၅၆
၆.၄။ ပြင်/ထိန်းအစီအစဉ် ရေးဆွဲခြင်း	၂၀၂၃.၂၀၂၄	၂၀၂၃.၂၀၂၄	၂၇	၆၅	၅၆	ကန့်	၅၆
၇။ စီမံကိန်းလုပ်ငန်းခွဲ တိုးတက်မှု စောင့်ကြည့် အစည်းအဝေး							
၇.၁။ အစည်းအဝေး ပထမအကြိမ်	၂၀၂၃.၅.၂၀၂၄	၂၀၂၃.၅.၂၀၂၄	၂၈	၆၅	၅၅	ကန့်	၇၀၂
၇.၂။ အစည်းအဝေး ဒုတိယအကြိမ်	၂၀၂၃.၆.၂၀၂၄	၂၀၂၃.၆.၂၀၂၄	၂၇	၆၅	၅၈	ကန့်	၅၈
၇.၃။ အစည်းအဝေး တတိယအကြိမ်	၂၀၂၃.၇.၂၀၂၄	၂၀၂၃.၇.၂၀၂၄	၂၈	၈	၇၆	ကန့်	၇၆
၈။ စီမံကိန်းလုပ်ငန်းခွဲ အပြီးသတ်စစ်ဆေးခြင်း အစည်းအဝေး	၂၀၂၃.၈.၂၀၂၄	၂၀၂၃.၈.၂၀၂၄	၂၈	၅	၇၂	ကန့်	၇၂
၉။ လူထုစစ်ဆေးမှုအစည်းအဝေး							

ပုံစံ ၈-၃ ကျေးရွာဖွံ့ဖြိုးရေး ဦးစားပေးအစီအစဉ် (Form PC 3)

လမ်းညွှန် စွက် /အဆင့်(၃)ကျေးရွာမျှော်မှန်းချက်အစည်းအဝေးပြီးဆုံးသောအခါ ကျေးရွာစီမံကိန်း အထောက်အကူပြု
ကော်မတီသည် လူထုစည်းရုံးရေးမှူးအကူအညီဖြင့် ဤပုံစံကိုပြည့်စုံအောင် ဖြည့်သွင်းရမည်။ အားလုံးသော အခက်အခဲ
အတားအဆီးများ၊ ဖွံ့ဖြိုးမှုဦးစားပေးအစီအစဉ်များ၊ လူထုဝတ်ပြုစီမံကိန်း၏ ရန်ပုံငွေအရင်းအမြစ်နှင့် မသက်ဆိုင်သည့် လုပ်ငန်းများ
အားလုံးကိုဖော်ပြရမည်။

လူထုစည်းရုံးရေးမှူး/ဝန်ထမ်း အမည် နေအိမ်လိပ်စာ

နေ့စွဲ ၂၀.၂.၂၀၁၆ စက်ဝန်းအား အမှတ်ခြစ်ပါ (✓) စက်ဝန်း(၁)
 စက်ဝန်း(၂) စက်ဝန်း(၃) စက်ဝန်း(၄)

ပြည်နယ်(တိုင်း) စက်ကိုင်၊ မြို့နယ်နှင့်နယ်၊ ကျေးရွာအုပ်စု များသား၊ ကျေးရွာ ဝဲ၊ ရင်း

က. အခက်အခဲအတားအဆီးများအားဆွေးနွေးခြင်း - ယခုလက်ရှိအခြေအနေတွင်ကျေးရွာဖွံ့ဖြိုးတိုးတက်ရေးအတွက်
အဓိကအခက်အခဲအတားအဆီးများသည် မည်သည်များဖြစ်ပါသနည်း(အမျိုးသား/သမီး အနည်းဆုံးအခက်အခဲ ၅ ခုစီဖော်ပြပါ)

အမျိုးသား အဖွဲ့မှတင်ပြသောအခက်အခဲအတားအဆီးများ	အမျိုးသမီး အဖွဲ့မှတင်ပြသောအခက်အခဲအတားအဆီးများ
၁ လမ်းပန်းဆက်သွယ်ရေးအခက်အခဲ	၁ ကျန်းမာရေးအခက်အခဲ
၂ ကျန်းမာရေးအခက်အခဲ	၂ ပညာရေးအခက်အခဲ
၃ ပညာရေးအခက်အခဲ	၃ လမ်းပန်းဆက်သွယ်ရေးအခက်အခဲ
၄ မီးအခက်အခဲ	၄ မီးအခက်အခဲ
၅ သောက်ရေအခက်အခဲ	၅ ဝင်ငွေအခက်အခဲ

၆. ဝင်ငွေအခက်အခဲ ၆. သောက်ရေအခက်အခဲ

ခ. မျှော်မှန်းခြင်း နောင်လာမည့် (၅)နှစ် အတွင်း ကျေးရွာဖွံ့ဖြိုးရေး မျှော်မှန်းလျာထားချက်များအား တင်ပြပါ။

အမျိုးသားအဖွဲ့မှတင်ပြသောမျှော်မှန်းချက်များ	အမျိုးသမီးအဖွဲ့မှတင်ပြသောမျှော်မှန်းချက်များ
၁ လမ်းပန်းဆက်သွယ်ရေးကောင်မွန်လာစေရန်	၁ ကျန်းမာရေး အဆင့်အတန်းမြှင့်မားလာစေရန်
၂ ပညာရေးအဆင့်အတန်းမြှင့်မားလာစေရန်	၂ ပညာရေးအဆင့်အတန်းမြှင့်မားလာစေရန်
၃ ကျန်းမာရေးအဆင့်အတန်းမြှင့်မားလာစေရန်	၃ လူချေမှုအဆင့်အတန်းမြှင့်မားလာစေရန်
၄ လူချေမှုအဆင့်အတန်းမြှင့်မားလာစေရန်	၄ လမ်းပန်းဆက်သွယ်ရေးကောင်မွန်လာစေရန်
၅	၅ မီးပွားရေးကောင်မွန်လာစေရန်

၆. ဝင်ငွေ ကောင်မွန်လာစေရန်

၇. သောက်သုံးရေ ဖူလုံရွာရရှိစေရန်

ဂ. ကျေးရွာ၏ လာမည့်(၃)နှစ်အတွက် ဦးစားပေး ဖွံ့ဖြိုးတိုးတက်မှု လုပ်ငန်း အစီအစဉ်များအားဖော်ပြပါ။
(လူထုပဟိုပြုစီမံကိန်း ရန်ပုံငွေအတွက် အဆိုပြုသော အစီအစဉ်များကိုဦးစားပေး အဆင့်အလိုက်ဖော်ပြပြီး ကျန်လူထုပဟိုပြု စီမံကိန်း ရန်ပုံငွေအရင်းအမြစ်နှင့် မပတ်သက်သည့်အစီအစဉ်များလည်းဖော်ပြရန်ဖြစ်သည်)

ကျေးရွာအတွက်ဦးစားပေးဖွံ့ဖြိုးတိုးတက်မှု လုပ်ငန်းစဉ်များ	အဆိုပြုသူ (အမျိုးသားများ/ အမျိုးသမီးများ/ အမျိုးသား+အမျိုးသမီး)	လူထုပဟိုပြုစီမံကိန်းအတွက်အဆိုပြုသည် (ဦးစားပေးအဆင့် အလိုက် ဖော်ပြပါ)	ခန့်မှန်း ကုန်ကျ ဝရိတ်	အကျိုးခံစား ခွင့်ရှိသူ နေရာ အရေအတွက်
၁ စာသင်ကျောင်း ၁ ဘွား လမ်းရှိ ကျောက်ချောင်း ခင်းခြင်း	ကျား + မ	၁	၁၇,၈၀၀,၀၀၀	၂၄၆
၂ ရေတွင်း ဖြည့်ခြင်း	ကျား + မ	၂	၂၅,၀၀၀,၀၀၀	၅၅၅
၃ ကံကား (၃) ခင်း လိုသံကွန် ကရစ်(၄) ဖယ်ခြင်း	ကျား	၃	၂၀,၅၀၀,၀၀၀	၅၅၅
၄ စာသင်ကျောင်း ပြန်ခင်းခြင်း	မ	၄	၂၅,၀၀၀,၀၀၀	၂၄၆
၅ ဆိုလာမီး ၅ နှိ ၅ နှိ	ကျား + မ	၅	၂၀,၂၀၀,၀၀၀	၅၅၅
၆ စာသင်ကျောင်း ဝဋ်ရေတိုင် တပ်ဆင်ခြင်း	မ	၆	၁၅,၀၀၀,၀၀၀	၂၄၆

ဥက္ကဋ္ဌ၊ ကျေးရွာစီမံကိန်းအထောက်အကူပြုကော်မတီမှအတည်ပြုသည်။
အမည် ဦးညွန့်ဝင်း လက်မှတ်  နေ့စွဲ ၂၂.၂.၂၀၁၆

(ပွဲနင်း - ကစောက်ဖာ)

(၇) ရွာချင်းဆက်လမ်း ဖြည့်ခြင်း	ကျား	၇	၆၀,၀၀၀,၀၀၀	၉၅၅
(၈) စာပြန်ညှိပိုက်အသစ် တည်ဆောက်ခြင်း	ကျား	၈	၉,၆၀၀,၀၀၀	၅၅၅
(၉) ချောင်း ကူးတံတား အသစ် တည်ဆောက်ခြင်း	မ	၉	၁၈,၈၀၀,၀၀၀	၅၅၅
(၁၀) ဆေးပေးခန်း အသစ် တည်ဆောက်ခြင်း	မ	၁၀	၆,၀၀၀,၀၀၀	၅၅၅



ပုံစံ - ၈ - ၃ ကျေးရွာခွဲခြားရေး ဦးစားပေးအစီအစဉ် (Form PC 3)

လယ်ယာနှင့်ချက်၊ အဆင့်(၃) ကျေးရွာမျှော်မှန်းချက်အစည်းအဝေး ဖြီးဆုံးသောအခါ ကျေးရွာစီမံကိန်း အထောက်အကူပြု ကော်မတီသည် လူထုစည်းရုံးရေးမှူးအကူအညီဖြင့် ဤပုံစံကိုပြည့်စုံအောင် ဖြည့်သွင်းရမည်။

လူထုစည်းရုံးရေးမှူး/ဝန်ထမ်း အမည် **ဒေါ်ခင်ခင်စိန်**

နေ့စွဲ **၂၃.၁.၂၀၁၇**

စက်ဝန်းအား အမှတ်ခြစ်ပါ (✓) = စက်ဝန်း(၁)
 မှတ်ဝန်း(၂) = စက်ဝန်း(၃) = စက်ဝန်း(၄)

ပြည်နယ်/တိုင်း **စစ်ကိုင်း**၊ မြို့နယ် **ပုဂံမြို့နယ်**၊ ကျေးရွာအုပ်စု **မျှော်ဘူ**၊ ကျေးရွာ **ပဲခူး**။

က၊ အခက်အခဲအတားအဆီးများအားရှေးနှေးခြင်း - ယခုလက်ရှိအခြေအနေတွင် ဤကျေးရွာခွဲခြားတိုးတက်ရေးအတွက် အဓိက အခက်အခဲအတားအဆီးများသည် မည်သည်များဖြစ်ပါသနည်း။ (အမျိုးသား/သမီး အနည်းဆုံးအခက်အခဲ ၅ ခုစီဖော်ပြပါ)

အမျိုးသား အဖွဲ့မှ တင်ပြသောအခက်အခဲအတားအဆီးများ	အမျိုးသမီး အဖွဲ့မှတင်ပြသောအခက်အခဲအတားအဆီးများ
၀ လမ်းပန်းဆက်သွယ်ရေး ခက်ခဲခြင်း	၀ လမ်းပန်းဆက်သွယ်ရေး ခက်ခဲခြင်း
၂ ပညာရေး ခက်ခဲခြင်း	၂ ကျန်းမာရေး ခက်ခဲခြင်း
၃ ကျန်းမာရေး ခက်ခဲခြင်း	၃ ပညာရေး ခက်ခဲခြင်း
၄ မီးလင်းရေး ခက်ခဲခြင်း	၄ အလုပ်အကိုင် ခက်ခဲခြင်း
၅	၅

ခ၊ မျှော်မှန်းခြင်း - နောင်လာမည့် (၅) နှစ် အတွင်း ကျေးရွာခွဲခြားရေး မျှော်မှန်းလျာထားချက်များအား တင်ပြပါ။

အမျိုးသားအဖွဲ့မှ တင်ပြသောမျှော်မှန်းချက်များ	အမျိုးသမီးအဖွဲ့မှ တင်ပြသောမျှော်မှန်းချက်များ
၀ လမ်းပန်းဆက်သွယ်ရေး ကောင်းမွန်လာစေရန်	၀ လမ်းပန်းဆက်သွယ်ရေး ကောင်းမွန်လာစေရန်
၂ ပညာရေး ဖွံ့ဖြိုးတိုးတက်လာစေရန်	၂ ကျန်းမာရေးကုသမှု ကောင်းမွန်လာစေရန်
၃ ကျန်းမာရေးကုသမှု ကောင်းမွန်လာစေရန်	၃ ပညာရေး ဖွံ့ဖြိုးတိုးတက်လာစေရန်
၄ လျှပ်စစ်ဓာတ်အား ရရှိလာစေရန်	၄ အလုပ်အကိုင် ဖွံ့ဖြိုးလာစေရန်
၅	၅

ဂ၊ လူထုစီမံကိန်း၏ လာမည့် (၄) နှစ်အတွက် အကျုံးဝင်သော ဦးစားပေး ဖွံ့ဖြိုးတိုးတက်မှု လုပ်ငန်း အစီအစဉ်များအားဖော်ပြပါ။

အဆင့်	ကျေးရွာအတွက် ဦးစားပေး ဖွံ့ဖြိုးတိုးတက်မှု လုပ်ငန်းစဉ်များ	အဆိုပြုသူ (အမျိုးသားများ/ အမျိုးသမီးများ/အမျိုးသား+ အမျိုးသမီး)	နံပါတ်ကုန်ကျ စရိတ်	အကျိုးခံစားခွင့်ရှိသူ နံပါတ်အရ အရေအတွက်
၀	အခြေခံအဆောက်အအုံ	ကျား + မ	၇,၈၀၀,၀၀၀	၅၅၅
၂	အခြေခံအဆောက်အအုံ	ကျား + မ	၁၅,၀၀၀,၀၀၀	၅၅၅
၃	ကျေးရွာအုပ်စု အဖွဲ့	ကျား	၄,၅၀၀,၀၀၀	၅၅၅
၄	အခြေခံအဆောက်အအုံ	ကျား + မ	၅,၀၀၀,၀၀၀	၅၅၅
၅				

ဃ၊ လူထုစီမံကိန်း၏ လာမည့် (၄) နှစ်အတွက် အကန့်မပင်သော ဦးစားပေး ဖွံ့ဖြိုးတိုးတက်မှု လုပ်ငန်း အစီအစဉ်များအားဖော်ပြပါ။

အဆင့်	ကျေးရွာအတွက် ဦးစားပေး ဖွံ့ဖြိုး တိုးတက်မှု လုပ်ငန်းစဉ်များ	အဆိုပြုသူ (အမျိုးသားများ/ အမျိုးသမီးများ/အမျိုးသား+ အမျိုးသမီး)	အခန်းကဏ္ဍ
၁	ဒီပဲခေါင်မြို့နယ်အကျွယ်တိုင်း	မ	ဒီပဲခေါင်မြို့နယ်အကျွယ်တိုင်းကဏ္ဍ
၂	မူးယစ်ဆေးဝါး ပုလျှောက်ရေး အသိပေးပေးကုခြင်း ဖွံ့ဖြိုးမှုခြင်း	ကျား + မ	ကျား၊ မာရေး ကဏ္ဍ
၃	ခိုကပျိုး ရေး ကယ်ဆေးပေးခြင်း	ကျား + မ	ခိုကပျိုး ရေး ကဏ္ဍ
၄	စတုဂံ မြေပုံခြင်း		
၅			

ခေါင်းဆောင်၊ ကျေးရွာစီမံကိန်းအထောက်အကူပြုကော်မီတီမှ အတည်ပြုသည်။

အမည် - ဦးခွင့်စိုးဝင်း - လက်မှတ် -  နေ့စွဲ - ၂၃.၁.၂၀၁၇



လူထုထုတ်ပြန်ပုံစံနံပါတ်: ၂၉-၉-၂၀၁၅

အပိုင်း-၃ ၂၉-၉-၂၀၁၅

ပုံစံ ၈-၄ ကျေးရွာအုပ်စုပုံစံနံပါတ်: လုပ်ငန်းခွဲရွေးချယ်ခြင်းပုံစံ

လမ်းညွှန်ချက် ။ ကျေးရွာအုပ်စုပုံစံချက်ရေးဆွဲသည့်အစည်းအဝေးတွင် ဤပုံစံအား လူထုစည်းရုံးရေးမှူး / လက်ထောက်နည်းပညာပျားတို့၏ အကူအညီဖြင့်ပြည့်စုံစွာ ဖြည့်သွင်းရမည်။ ဤပုံစံအားပြည့်စုံစွာဖြည့်သွင်းပြီးပါက ကျေးရွာအုပ်စုမှူးကြီးတို့ထက်ရောက်ရှိစေရန် တောင်းဆိုရမည်။ CF မှ အချက်အလက်များကို MIS သို့ ထည့်သွင်းရမည်။ ကျေးရွာစည်းရုံးရေးမှူး/လုပ်ငန်းခွဲရွေးချယ်ခြင်းပုံစံ (C.F) ၊ ဦးနိုင်မင်းအောင် (T.F)

နေ့စွဲ ၂၀-၃-၂၀၁၆

စက်ဝန်းအားအမှတ်ခြစ်ပေးပါ (✓) စက်ဝန်း(၂) စက်ဝန်း(၃) စက်ဝန်း(၄)

ပြည်နယ်/တိုင်း စစ်နယ်: မြန်မာ ဗန်းမောက် ကျေးရွာအုပ်စု မြူးသား

ကျေးရွာအမည်	ဆောင်ရွက်မည့် လုပ်ငန်းများ	အတိုင်းအတာ	ခန့်မှန်း တိုက်ရိုက်အကျိုး ခံစားခွင့်ရှိသူများ	အဆိုပြုတင်ပြသူ	ခန့်မှန်းကျေးရွာစီရင်			
					စီမံကိန်းမှ ထည့်သွင်းမှု	ကျေးရွာမှ ထည့်သွင်းမှု	အခြားထည့်သွင်းမှု (ဖော်ပြပါ) ထည့်သွင်းငွေ ၊ အမည်/အဖွဲ့	စုစုပေါင်း
မြူးသား	အထွက်ကျေးလက် ဖွံ့ဖြိုးရေး	၁၂၄' x ၆၆'	၂၉၄	□ ကျား □ မ ✓ ကျား+မ	၂၅၀၀၀၀			၂၅၀၀၀၀
ပုံနှင်း	ကျေးလက် ဖွံ့ဖြိုးရေး	- ၉၆၀ နှစ် အနက် - ၂၀၆၀	၅၅၅	□ ကျား □ မ ✓ ကျား+မ	၂၅၀၀၀၀			၂,၅၀၀,၀၀၀
ကလေးကလေး	ကျေးလက် ဖွံ့ဖြိုးရေး	- ၃၀၂၄' x ၆၆' - ၀	၁၃၆	□ ကျား ✓ မ	၃၂၀,၀၀၀			၃,၂၀၀,၀၀၀
မလေးကလေး	ကျေးလက် ဖွံ့ဖြိုးရေး	- ၄၂-၆' x ၁၁-၀' ၁၀-၀'	၄၂	□ ကျား □ မ ✓ ကျား+မ	၃,၀၀၀,၀၀၀			၃,၀၀၀,၀၀၀
ကလေးကလေး	ကျေးလက် ဖွံ့ဖြိုးရေး	- ၃၀၂၄' x ၆၆' - ၀	၂၉၈	□ ကျား □ မ ✓ ကျား+မ	၃၂၀,၀၀၀			၃,၂၀၀,၀၀၀

ကျေးရွာအုပ်စု စီ/ထောက်စက်မတ် ၂၀၁၆

အမည် ဦးသာထွန်း၊ လက်မှတ် [Signature] ရက်စွဲ ၂၀-၃-၂၀၁၆

ဒေါ်သိန်းမြ

အိမ်ထောင်ရေး



လူထုဗဟိုပြုစီမံကိန်းစီမံကိန်းလက်ဖွဲ့

အပိုင်း-၃ ၂၉.၉.၂၀၁၅

ပုံစံ ၈-၄ ကျေးရွာအုပ်စုစီမံကိန်းလုပ်ငန်းခွဲရွေးချယ်ခြင်းပုံစံ

လမ်းညွှန်ချက်။ ။ ကျေးရွာအုပ်စုစီမံချက်ရေးဆွဲသည့်အစည်းအဝေးတွင် ဤပုံစံအားလူထုဝင်ရုံးရေးမှူး / လက်ထောက်နည်းပညာများတို့၏ အကူအညီဖြင့်ပြည့်စုံစွာ ဖြည့်သွင်းရမည်။ ဤပုံစံအားပြည့်စုံစွာဖြည့်သွင်းပြီးပါကကျေးရွာအုပ်စုဖွဲ့စည်းတော်စီမံချက်တွင်နောက်ဆက်တွဲအဖြစ်တွဲထားရမည်။ CF မှ အချက်အလက်များကို MIS သို့ ထည့်သွင်းရမည်။ ကျေးရွာစည်းရုံးရေးမှူး/ဝန်ထမ်းအမည် ဒေါ်ခိုင်အင်း (C.F.)၊ ဦးနိုင်မင်းအောင် (T.F)

နေ့စွဲ ၂၈.၃.၂၀၁၆

ပြည်နယ်/တိုင်း စစ်ကွဲင်း: မြန်မာနိုင်ငံ၊ ဗဟို၊ မန္တလေး၊ ကျေးရွာအုပ်စု မင်းသား၊ ကျေးရွာအုပ်စု မင်းသား၊ စက်ဝန်းအားအမှတ်ဖြစ်ပေးပါ(✓)၊ စက်ဝန်း(၀)၊ စက်ဝန်း(၂)၊ စက်ဝန်း(၃)၊ စက်ဝန်း(၄)

ကျေးရွာအမည်	ထောင်ရွက်မည် လုပ်ငန်းများ	အတိုင်းအတာ	ခန့်မှန်း တိုက်ရိုက်အကျိုး ခံစားခွင့်ရှိသူများ	အဆိုပြုတာဝန်ပြုသူ	ခန့်မှန်းကျန်ကျစရိတ်			စုစုပေါင်း
					စီမံကိန်းမှ ထည့်ဝင်မှု	ကျေးရွာမှ ထည့်ဝင်မှု	အခြားထည့်ဝင်မှု (ဖော်ပြပါ) ထည့်ဝင်ငွေ အမည်/အဖွဲ့	
မင်လှိုင်	ကျေးကုန်းသွား လမ်းပြင်ဆင်တိုး ချဲ့ခြင်း	၅၇၀*၁၀*၁၀	၇၅၄	၂၅၀၀၀ <input type="checkbox"/> မ <input type="checkbox"/> ကျား+မ	၂,၅၀၀,၀၀၀ <input type="checkbox"/> မ <input type="checkbox"/> ကျား+မ			၂,၅၀၀,၀၀၀
				<input type="checkbox"/> ကျား <input type="checkbox"/> မ <input type="checkbox"/> ကျား+မ				
				<input type="checkbox"/> ကျား <input type="checkbox"/> မ <input type="checkbox"/> ကျား+မ				
				<input type="checkbox"/> ကျား <input type="checkbox"/> မ <input type="checkbox"/> ကျား+မ				
				<input type="checkbox"/> ကျား <input type="checkbox"/> မ <input type="checkbox"/> ကျား+မ				

ရာထူး: ကျေးရွာအုပ်စု စီ/ထောက်ကော်မတီ ဥက္ကဋ္ဌ အမည် ဦးဘဝင်း၊ လက်မှတ် ၂၀၁၆၊ ရက်စွဲ ၂၀၁၆.၃.၂၈

အမည် ဒေါ်ခိုင်အင်း



ပုံစံ - ၈ - ၄ ကျေးရွာအုပ်စုစီမံကိန်းလုပ်ငန်းခွဲရွေးချယ်ခြင်းပုံစံ (Form PC 4)

လယ်ဥက္ကန်ချက်၊ စီမံကိန်းလုပ်ငန်းခွဲရွေးချယ်မှုအစည်းအဝေးပြီးနောက်တွင် ကျေးရွာအုပ်စုမှ CF/TFတို့၏ အကူအညီရယူ၍ ကျေးရွာစီထောက်ကော်မတီမှ လက်မှတ်ရေးထိုးပြီး အဆိုပါပုံစံအား ပြည့်စုံအောင်ဖြည့်သွင်းရမည်။ ဤပုံစံအား ပြည့်စုံစွာဖြည့်သွင်းပြီးပါက ကျေးရွာအုပ်စုမှပြီးတိုက်တက်ရေးစီမံချက်တွင် TPIC သို့ ပေးပို့ရန်အတွက် နောက်ဆက်တွဲအဖြစ် ထားရှိရမည်။ CF မှ ကျေးရွာတစ်ရွာချင်းစီ၏ စီမံကိန်းလုပ်ငန်းခွဲဆိုင်ရာ အချက်အလက်များကို MIS သို့ ထည့်သွင်းရမည်။ (ယခုနစ်စီမံကိန်းလုပ်ငန်းခွဲ မလုပ်ကိုင်သော ကျေးရွာများ မပါဝင်ပါ။)

ကျေးရွာစည်းရုံးရေးမှူး/ဝန်ထမ်းအမည် ဦးအောင်ကျော်စာလှော် (J.F.) | ဖော်ဒါဒေအို (C.C.F.)
 နေ့စွဲ ၂၄.၁.၂၀၁၇
 ပြည်နယ်/တိုင်း စစ်ကိုင်း မြို့နယ် မန်းမောက်
 စက်ဝန်းအားအမှတ်ဖြစ်ပေးပါ။ (V) စက်ဝန်း(၂) ဖြစ်စက်ဝန်း(၃) စက်ဝန်း(၄) စက်ဝန်း(၅)

ကျေးရွာအမည်	ဆောင်ရွက်မည့် လုပ်ငန်းများ	အတိုင်းအတာ	ခန့်မှန်း တိုက်ရိုက် အကျိုးခံစားခွင့် ရှိသူများ	အဆိုပြုတင်ပြသူ	ခန့်မှန်းကျန်ကျစရိတ်			စုစုပေါင်း
					စီမံကိန်းမှ ထည့်ဝင်မှု	ကျေးရွာမှ ထည့်ဝင်မှု	အခြားထည့်ဝင်မှု (ဖော်ပြပါ) ထည့်ဝင်ငွေ အမည်/အဖွဲ့	
ပဲခူး	M& ကျောင်း အသစ်ဆောက် ဖြစ်	၃၀'x၂၅'x၁၂'	၅၅၅	□ ကျား □ မ ✓ ကျား+မ	၇,၈၀၀,၀၀၀			၇,၈၀၀,၀၀၀
မူးသား	မူးသား ချောင်းကူး သစ်သားတံတား တည်ဆောက်ခြင်း	၃၀'x၉'x၃'	၄၁၃	□ ကျား □ မ ✓ ကျား+မ	၄,၁၀၀,၀၀၀			၄,၁၀၀,၀၀၀
ကစောက်မာ	ဣန္ဒြေလမ်း ချောင်းသံကျောက် ခင်းခြင်း	၂၅၇၇'x၁၀'x ၀'-၆"	၃၈၄	□ ကျား □ မ ✓ ကျား+မ	၄,၈၀၀,၀၀၀			၄,၈၀၀,၀၀၀
ပင်လျှိုင်း	ကျေးကွမ်းလင်း ကျေးအိမ်အိမ်အိမ် ၇၆၂	28HP, 15 KV	၃၆၁	□ ကျား □ မ ✓ ကျား+မ	၅,၀၀၀,၀၀၀			၅,၀၀၀,၀၀၀
ပယ်ပန်း	အလယ်တန်းကျောင်း (၅) ခြံလှမ်းရိုး မြေပြင်ခြင်း	၆၅'၆" x ၅'	၅၁၄	□ ကျား □ မ ✓ ကျား+မ	၄,၇၀၀,၀၀၀			၄,၇၀၀,၀၀၀

ရာထူး ကျေးရွာအုပ်စု စီ/ထောက်ကော်မတီ ဥက္ကဋ္ဌ အမည် လက်မှတ် ရက်စွဲ
ဦးအောင်ကျော်စာလှော် ၂၄.၁.၂၀၁၇

၃၇



ပုံစံ - ၀ - ၄ ကျေးရွာအုပ်စုစီမံကိန်းလုပ်ငန်းခွဲရွေးချယ်ခြင်းပုံစံ (Form PC 4)

လမ်းညွှန်ချက်၊ စီမံကိန်းလုပ်ငန်းခွဲရွေးချယ်မှုအစည်းအဝေးပြီးနောက်တွင် ကျေးရွာအုပ်စုမှ CF/TF တို့၏ အကူအညီရယူ၍ ကျေးရွာစီထောက်ကော်မတီမှ လက်မှတ်ရေးထိုးပြီး အဆိုပါပုံစံအား ပြည့်စုံအောင်ဖြည့်သွင်းရမည်။ ဤပုံစံအား ပြည့်စုံစွာဖြည့်သွင်းပြီးပါက ကျေးရွာအုပ်စုမှ ဦးတိုးတက်ရေးစီမံချက်တွင် TPIC သို့ ပေးပို့ရန်အတွက် နောက်ဆက်တွဲအဖြစ် ထားရှိရမည်။ CF မှ ကျေးရွာတစ်ရွာချင်းစီ၏ စီမံကိန်းလုပ်ငန်းခွဲဆိုင်ရာ အချက်အလက်များကို MIS သို့ ထည့်သွင်းရမည်။ (ယခုနှစ်စီမံကိန်းလုပ်ငန်းခွဲ မလုပ်ကိုင်သော ကျေးရွာများ မပါဝင်ပါ။)

ကျေးရွာစည်းရုံးရေးမှူး/ဝန်ထမ်းအမည် ဦး မောင်ကျော်ဂုဏ် (T - F) | ဝန်ထမ်းအမည် (C . F)
 နေ့စွဲ ၂၄.၁၀.၂၀၁၇ စက်ဝန်းအားအမှတ်ဖြစ်ပေးပါ။ (V) စက်ဝန်း (၁) ဖောက်ဝန်း (၂) စက်ဝန်း (၃) စက်ဝန်း (၄) စက်ဝန်း (၅)
 ပြည်နယ်/တိုင်း ခေမာမြို့နယ် မြို့နယ် ခေမာမြို့နယ် ကနဦး ရွေးချယ်မှု

ကျေးရွာအမည်	ဆောင်ရွက်မည့် လုပ်ငန်းများ	အတိုင်းအတာ	ခန့်မှန်း တိုက်ရိုက် အကျိုးခံစားခွင့် ရှိသူများ	အဆိုပြုထပ်ပြုသူ	ခန့်မှန်းကျန်ကျစရိတ်			စုစုပေါင်း	
					စီမံကိန်းမှ ထည့်ဝင်မှု	ကျေးရွာမှ ထည့်ဝင်မှု	အခြားထည့်ဝင်မှု (ဖော်ပြပါ) လျှပ်စစ်/အဖွဲ့		
မေဗဟိုကျေးရွာ	ဥပဒေရေးရာ၊ ဖြေရှင်းရေး၊ ဖြည့်စွက်ရေး	၂၄၄၀ x ၀၅' x ၀၀'	၆၄	<input type="checkbox"/> ကျား <input type="checkbox"/> မ <input checked="" type="checkbox"/> ကျား+မ		၄,၅၀၀,၀၀၀			၀၀၀,၀၀၀,၀၀၀
				<input type="checkbox"/> ကျား <input type="checkbox"/> မ <input type="checkbox"/> ကျား+မ					
				<input type="checkbox"/> ကျား <input type="checkbox"/> မ <input type="checkbox"/> ကျား+မ					
				<input type="checkbox"/> ကျား <input type="checkbox"/> မ <input type="checkbox"/> ကျား+မ					
				<input type="checkbox"/> ကျား <input type="checkbox"/> မ <input type="checkbox"/> ကျား+မ					

ကနန်းမူးသား အုပ်စု ဖွံ့ဖြိုးရေး ကုန်လုပ်ငန်း ဝင်ရောက်

၁။ ပဲခူး: ကျေးဇူး တွင် K&L ကျောင်း အသစ် ဆောက်မည်ဖြစ်ပါသည်။
အတိုင်းအတာမှာ ၃၀' x ၂၅' x ၁၂' ဖြစ်ပါသည်။
အုတ်ဖိနပ်ခဲ ၊ ပျဉ်ထောင် အဆောက်အဦး အမျိုးအစားဖြစ်ပါသည်။
လုပ်ငန်း ပြီးစီး သည့်အထိ ဆောင်ရွက် သွား မည်ဖြစ်သည်။
ခန့်မှန်း ကုန်ကျငွေ မှာ ၇,၈၀၀,၀၀၀ ကျပ် ဖြစ်သည်။
စီမံကိန်း ထည့်ဝင်ငွေ မှာ ၇,၈၀၀,၀၀၀ ကျပ် ဖြစ်ပါသည်။

၂။ မူးသား ကျေးဇူး တွင် မူးသားချောင်းကူး စံတား တည်ဆောက်မည်ဖြစ်သည်။
အတိုင်းအတာမှာ စံတားအရှည်မှာ (၃၀')ပေ ၊ အကျယ်မှာ (၉')ပေ ၊
စံတား အမြင့်မှာ လည်း (၉') ပေ ဖြစ်ပါသည်။
သစ်သား စံတား အမျိုးအစား ဖြစ်ပါသည်။
လုပ်ငန်း ပြီးစီး သည့်အထိ ဆောင်ရွက် သွား မည်ဖြစ်ပါသည်။
ခန့်မှန်း ကုန်ကျငွေ မှာ ၄,၁၀၀,၀၀၀ ကျပ် ဖြစ်သည်။
စီမံကိန်း ထည့်ဝင်ငွေ မှာ ၄,၁၀၀,၀၀၀ ကျပ် ဖြစ်သည်။

၃။ ကစောက်ဖာ ကျေးဇူး တွင် ဂွာတွင်းလမ်း ချောင်းသစ် ကျောက်ခင်း မည်ဖြစ်သည်။
အတိုင်းအတာမှာ လမ်းအရှည် (၂၅၅၅)ပေ x လမ်းအကျယ် (၁၀)ပေ နှင့် ၆" လက်ဖက်
အထူ ဖြစ်ပါသည်။
ချောင်း သစ် ကျောက်လမ်း အမျိုးအစား ဖြစ်သည်။
လုပ်ငန်း ပြီးစီး သည့်အထိ ဆောင်ရွက် သွား မည် ဖြစ်ပြီး လိုအပ်သော နေရာ တွင် လမ်းဘေး
ရေမြောင်း များ ထည့်သွင်း တူးဖော် သွားမည်။
ခန့်မှန်း ကုန်ကျငွေ မှာ ၄,၈၀၀,၀၀၀ ကျပ် ဖြစ်သည်။
စီမံကိန်း ထည့်ဝင်ငွေ မှာ ၄,၈၀၀,၀၀၀ ကျပ် ဖြစ်ပါသည်။

၆ ကနန်း များသား အုပ်စု ပွဲဖြိုး ရေး လုပ်ငန်း စဉ်များ

၄။ ပင်လျှိုင်း ကျေးရွာ တွင် ဒီဇယ်အင်ဂျင် ဖြင့် ကျေးရွာ မီး လင်း များ ဆောင်ရွက် မည် ဖြစ်ပါသည်။
၇၀ HP ဒီဇယ်အင်ဂျင် ၁ 15 KV နိုင်နု မို့ ဖြင့် မီးသွယ်တန်း သွားမည်။
မီးစက်ရုံ (၁၀' x ၁၀' x ၈') လည်း ပါဝင် ဆောက်လုပ် မည်ဖြစ်သည်။
မီးတိုင်များ ခိုက် ဤ လမ်း မီး လင်း သည် အထိ ဆောင်ရွက် မည် ဖြစ်ပြီး တစ်အိမ်ချင်း
အတွက် မီး လင်း ရန် ကျေးရွာ မှ ဆက်လက် ဆောင်ရွက် မည် ဖြစ် ပါသည်။
ခန့်မှန်း ကုန်ကျငွေ မှာ ၅၀၀၀,၀၀၀ ကျပ် ဖြစ်သည်။
စီမံကိန်း ထည့်ဝင်ငွေ မှာ ၅,၀၀၀,၀၀၀ ကျပ် ဖြစ်ပါသည်။

၅။ လယ်ပန်း ကျေးရွာ တွင် အလယ်တန်း ကျောင်း (၁) ခြံစဉ် ရှိ ဆက်မည် ဖြစ်ပါသည်။
အတိုင်းအတာ မှာ ၉၅၅'-၆" ဂျာနယ် x ၅' အမြင့်ဖြစ်ပါသည်။
သံကော ဖြင့် ကာ မည်ဖြစ်ပြီး တိုင် နှင့် တန်း များ မှာ သစ်သား ဖြင့် ပြုလုပ်သွားမည်။
ဧည့် ကျောင်း အဝင် တံခါး လည်း ပါဝင် မည် ဖြစ်သည်။
လုပ်ငန်း ပြီးစီး သည် အထိ ဆောင်ရွက် မည် ဖြစ်သည်။
ခန့်မှန်း ကုန်ကျငွေ မှာ ၄,၇၀၀,၀၀၀ ကျပ် ဖြစ်သည်။
စီမံကိန်း ထည့်ဝင်ငွေ မှာ ၄,၇၀၀,၀၀၀ ကျပ် ဖြစ်သည်။

၆။ မဟောက် ဆောင်း ကျေးရွာ တွင် ပူးလယ်-မဟောက် ဆောင်း ကျေးရွာ ချင်းခဝက် လမ်း
ပြုပြင်တိုးချဲ့ မည် ဖြစ်ပါသည်။ အတိုင်းအတာ မှာ ၄ မာလုံ x ၁၅ ပေ x ၁ ပေ ဖြစ်သည်။
မြေသာလမ်း အမျိုး အစား ဖြစ်သည်။ လုပ်ငန်း ပြီး စီးသည် အထိ ဆောင်ရွက် သွားမည်။
လိုအပ်သော မှာ ကျ တွင် လမ်း သား ရေ ခြောင်း များ ထည့်ခြင်း၊ လမ်း မြေဖို့ခြင်း၊
မြေပြတ်ခြင်း များ ဆောင်ရွက် သွားမည်။
ခန့်မှန်း ကုန်ကျငွေ မှာ - ၅,၅၀၀,၀၀၀ ကျပ် ဖြစ်ပါသည်။
စီမံကိန်း ထည့်ဝင်ငွေ မှာ ၅,၅၀၀,၀၀၀ ကျပ် ဖြစ်ပါသည်။



စစ်ကိုင်းတိုင်းဒေသကြီး၊ ဗန်းမောက်မြို့နယ်

(က) - ၂။ ကျေးရွာအစည်းအဝေးမှတ်တမ်း

ကျေးရွာ ။ ။ ပဲ. နှင်း

ကျေးရွာအုပ်စု။ ။ များသား

အစည်းအဝေးပြုလုပ်သည့်နေရာ။ ။ သွန်းကြီးကျောင်းရေပင်

နေ့စွဲ ။ ။ ၁၈.၂.၂၀၁၆

အကြောင်းအရာ။ ။ပထမနှစ် စီမံကိန်း

မိတ်ဆက်အစည်းအဝေးပထမအကြိမ်အစည်းအဝေးပြုလုပ်ခြင်း။

ဆွေးနွေးချက်များ

အစည်းအဝေးတက်ရောက်သူဦးရေ-ကျား(၄၀)ဦး နှင့်မ (၅၇)ဦး=(၉၇)ဦး

ဆွေးနွေးချက်များ

ဆွေးနွေးချက်(၁)

မိတ်ဆက်အစည်းအဝေးတွင်ကျေးရွာဥက္ကဋ္ဌမှကျေးရွာလူထုနှင့်လူထုဗဟိုပြုစီမံကိန်းမှဝန်ထမ်းများကိုမိတ်ဆက်အဖွင့်အမှာစကားပြောကြားခြင်း။ထို့နောက်ဝန်ထမ်းမှ အဖွဲ့အစည်းအမည်၊ အလှူရှင်အမည်၊ အကောင်အထည် ဖော်ဆောင်ရွက်သည့်ဌာနနှင့် စီမံကိန်းဖွဲ့စည်းပုံများနှင့် ကျား၊မရေးရာ ကဏ္ဍများအကြောင်း မိတ်ဆက် ရှင်းလင်းပြောကြားပြီး ကျေးရွာစေတနာ့ဝန်ထမ်းရွေးချယ်ခြင်း(က+မ)တွင် လူထု၏ အတည်ပြုချက်နှင့် မဟုတ်ဘဲ လျှို့ဝှက်ချက်မဲပေးစနစ်ဖြင့် ရွေးချယ်ခြင်း၊လူထုပူးပေါင်းပါဝင်သော လူမှုဆန်းစစ်ခြင်းများ ပြုလုပ်သွားမည်ဖြစ် ကြောင်း ဆွေးနွေးပြောကြားခဲ့ပါသည်။

ဆွေးနွေးချက်(၂)

မိတ်ဆက်ဆွေးနွေးမှုအပြီးတွင် ကျေးရွာစေတနာ့ဝန်ထမ်း လိုက်နာရမည့် စည်းကမ်းချက်များကိုရှင်းလင်း ပြောကြား၍ ကျေးရွာလူထု ကိုယ်တိုင်လျှို့ဝှက်ချက်မဲပေးစနစ်ဖြင့် စေတနာ့ဝန်ထမ်း(က-၁)(မ-၁)ကို ရွေးချယ် ရန်ဆွေးနွေးခဲ့ပါသည်။

ဆုံးဖြတ်ချက်(၁)

ကျေးရွာလူထုမှ စီမံကိန်း၏ဖွဲ့စည်းပုံ လုပ်ဆောင်ရမည့်အချက်များနှင့် လိုက်နာကျင့်သုံးရမည့်နည်းလမ်း များကိုလိုက်နာဆောင်ရွက်ရန်၊စေတနာ့ဝန်ထမ်းရွေးချယ်ခြင်းကိစ္စနှင့်ပတ်သက်၍တက်ရောက်လာသော ကျေးရွာလူထုမှ အမှန်တကယ် လုပ်ကိုင်နိုင်သူ၊ကျေးရွာဖွံ့ဖြိုးရေးအတွက် စိတ်ပါဝင်စားမှုရှိသူ၊ပြောတက်ဆိုတက်ရှိသူများ ကို ရွေးချယ်ရန် ပြောကြားပြီး စေတနာ့ဝန်ထမ်း(က-၁)(မ-၁) ကို တက်ရောက်လာသော ကျေးရွာလူထုမှ လျှို့ဝှက်မဲစနစ် ဖြင့် ရွေးချယ်ရန်ချယ်ရန် ဆုံးဖြတ်ခဲ့သည်။ထို့နောက် လူမှုဆန်းစစ်ခြင်း(PRA)အကြောင်းတွင် ပါဝင်သောထူးခြားဖြစ်စဉ် များ၊ အမျိုးသမီးဆိုင်ရာ သုံးသပ်ချက်များ၊ အသက်မွေးဝမ်းကျောင်းဆိုင်ရာများကို ဆက်လက်ဆွေးနွေးရန် ဆုံးဖြတ်ခဲ့ကြပါသည်။

သဘောတူညီမှုများ

(၁)ကျေးရွာသူ/သားအားလုံး စီမံကိန်းမှ ရရှိလာသော ရံပုံငွေကို ကျေးရွာတွင် အကျိုးရှိစွာ သုံးစွဲရန် သဘောတူညီခဲ့ပါသည်။

(၂)ကျေးရွာစေတနာ့ဝန်ထမ်း(၂)ဦးအား လျှို့ဝှက်မဲပေးစနစ်ဖြင့်ရွေးချယ်ရန်သဘောတူညီခဲ့ကြပါသည်။

(၃)ရွေးချယ်ခံရသောစေတနာ့ဝန်ထမ်း(၂)ဦးမှာလည်းအမှန်တကယ်လုပ်ဆောင်နိုင်ကြောင်းသဘောတူညီခဲ့ပါသည်။

(၄)ထို့နောက် တက်ရောက်လာသော ကျေးရွာလူထုမှ လူမှုဆန်းစစ်ခြင်း(PRA)အဆင့်များ ဆက်လက်ပြုလုပ်ဆွေးနွေး ရန်သဘောတူညီခဲ့ကြပါသည်။

အစည်းအဝေးမှတ်တမ်း



စစ်ကိုင်းတိုင်းဒေသကြီး၊ ဗန်းမောက်မြို့နယ်

(ခ) ဒုတိယအကြိမ်ကျေးရွာအစည်းအဝေးမှတ်တမ်း

ကျေးရွာ ။ ။ မဲ၊ ခွဲခြား

ကျေးရွာအုပ်စု။ ။ များသား

အစည်းအဝေးပြုလုပ်သည့်နေရာ။ ။ ဘုန်းကြီးကျောင်း၊ ဇေယျာ

နေ့စွဲ ။ ၂၂.၂.၂၀၁၆

အကြောင်းအရာ။ ။ ပထမနှစ်စီမံကိန်း ဒုတိယအကြိမ်အစည်းအဝေး ဦးစားပေးလုပ်ငန်းရွေးချယ်ခြင်းနှင့် ကျေးရွာစီမံကိန်းအထောက်အကူပြုကော်မတီရွေးချယ်ခြင်း။

အစည်းအဝေးတက်ရောက်သူများ။ ။ ကျေးရွာသား(၄၁)၊ ကျေးရွာသူ(၅၃)၊ စေတနာ့ဝန်ထမ်းအမျိုး သား(၁)ဦး၊ အမျိုးသမီး(၁)ဦး

ဒုတိယအကြိမ်အစည်းအဝေးအတွက် တက်ရောက်လာသော ကျေးရွာလူထုအား အမျိုးသား/ အမျိုးသမီးများအား သီးခြားခွဲ၍ လူမှုဆန်းစစ်ခြင်း(PRA)အဆင့်များ ဆက်လက်ပြုလုပ် ဆွေးနွေးခဲ့ကြပါသည်။ ၎င်းနောက် အခက်အခဲများကို ဖော်ထုတ်ခဲ့ကြသည်။ ဖော်ထုတ်ထားသော ပြဿနာ များကို အမျိုးသား/သမီးပေါင်းပြီး တူညီသော လုပ်ငန်းထွက်ပေါ်လာသည်။ ထို့နောက် အမျိုးသား/ သမီးများ၏ နောက်(၅)နှစ် မျှော်မှန်းချက်များကို ဆက်လက်ဖော်ထုတ်ခဲ့ကြသည်။ ထွက်ပေါ်လာသော လုပ်ငန်းများကို လူထုဗဟိုပြုစီမံကိန်း၏ အကျိုးပင်သောလုပ်ငန်းများနှင့် အကျိုးမဝင်သောလုပ်ငန်း များကိုချုပ်ခွဲပြီး ကျေးရွာဖွံ့ဖြိုးလုပ်ငန်းများကိုအဆင့်သတ်မှတ်၍ ရွေးချယ်ခဲ့ကြသည်။ အမျိုးသား အတွက်

အမျိုးသမီးအတွက် ဟူ၍ ပြဿနာများကို အခြေခံပြီး ပြဿနာသစ်ပင်များကို ရေးဆွဲပြီး ပြဿနာများကို မည်သို့ဖြေရှင်းရမည်ကို ဖော်ထုတ်ခဲ့ကြသည်။ ထွက်ပေါ်လာသော လုပ်ငန်းများကို အကောင်အထည်ဖော်ရန် ကျေးရွာအတွက် စီမံကိန်းအထောက်အကူပြု ကော်မတီ လိုအပ်ကြောင်း ရှင်းပြခဲ့သည်။ ဒုတိယအကြိမ်အစည်းအဝေးတွင် တက်ရောက်လာသော ကျေးရွာလူထုအား ကော်မတီ ဝင်များ၏ တာဝန်နှင့်ဝတ္တရားများအကြောင်း ပြောကြားပြီး စီ/ထောက် ဥက္ကဋ္ဌ ကျား(၁)ဦး၊ မ

(၁)ဦး၊ ဘဏ္ဍရေးစာရေး ကျား(၁)ဦး၊ ဝယ်ယူရေးဆပ်ကော်မတီ ကျား(၂)၊ မ(၁)ဦး၊ စောင့်ကြည့် ကြီးကြပ်ရေး ဆပ်ကော်မတီ ကျား(၂)၊ မ(၁)ဦး၊ လုပ်ငန်းလည်ပတ်ရေး နှင့် ပြုပြင်ထိန်းသိမ်းရေးဆပ်ကော်မတီ ကျား(၂) ၊ မ(၁)ဦး၊ ဝေဖန်အကြံပြုတိုင်ကြားရေးဆပ်ကော်မတီ ကျား(၁)ဦး၊ မ(၁)ဦး ရပ်ရွာလူထု အားလုံးကိုယ်တိုင် လျှို့ဝှက်မဲပေးစနစ်ဖြင့် ရွေးချယ် ဆုံးဖြတ်ခဲ့ကြသည်။

ဆုံးဖြတ်ချက်များ

ကျေးရွာလူထုမှ လူထုဗဟိုပြု စီမံကိန်းတွင် ချမှတ်ထားသော ဆောင်ရန် ရှောင်ရန်များကို လိုက်နာကျင့်သုံးမည်ဖြစ်ကြောင်းကော်မတီဝင်များမှကျေးရွာအတွက်အမှန်တကယ်လုပ်ကိုင်နိုင် ကြောင်း သဘောတူကြပါသည်။

ထို့နောက် လူထုဗဟိုပြု စီမံကိန်း၏ ကျင့်ဝတ်များကိုလိုက်နာရန် ဆောင်ရန် ရှောင်ရန် သဘောတူ စာချုပ်ကို လက်မှတ်ရေးထိုးကြသည်။

ကျေးဇူးရှာအစည်းအဝေးမှတ်တမ်း

ကျေးဇူး " " ပဲ.နင်း ကျေးဇူး

ကျေးဇူးအုပ်စု " " ကနန်းမူးသား အုပ်စု

အစည်းအဝေး ဗြဟ္မလုပ်သည် နေရာ " " စရပ်

နေ့စွဲ " " ၉-၁-၂၀၁၇

အကြောင်းအရာ " " ဒုတိယ နှစ် စီမံကိန်း မိတ်ဆက်အစည်းအဝေး ၊ ပထမအကြိမ်

အစည်းအဝေး ဗြဟ္မလုပ်ခြင်း။

အစည်းအဝေးတက်ရောက်သူဦးရေ - ကျား (၃၁)ဦး နှင့် မ (၆၃)ဦး = (၉၄)ဦး

ဆွေးနွေးချက်များ

ဆွေးနွေးချက် (၁)

မိတ်ဆက်အစည်းအဝေးတွင် ကျေးဇူး ဥက္ကဋ္ဌမှ ကျေးဇူးလူထု နှင့် လူထုမဟိုပြုစီမံကိန်းမှ ဝန်းထမ်းများကို မိတ်ဆက်အဖွင့်အမှာစကား ပြောကြားခြင်း။ ထို့နောက် ဝန်ထမ်းမှ အဖွဲ့ အစည်းအမည်၊ အလှူရှင်အမည် ၊ အကောင်အထည်ဖော်ဆောင်ရွက်သည့်ဌာန ၊ စီမံကိန်း ဖွဲ့စည်းပုံ များ နှင့် ကျား-မ ရေးရာ ကဏ္ဍများအကြောင်း မိတ်ဆက်ရှင်းလင်းပြောကြား ငြီး ကျေးဇူးစောနာ့ဝန်ထမ်း ရွေးချယ်ခြင်း (၈+၈) တွင် လူထု ဧဝါ အတည်ပြုချက်နှင့် မဟုတ်ဘဲ လျှို့ဝှက်မဲပေးစနစ်ဖြင့် ရွေးချယ်ခြင်း ၊ လူထုပူးပေါင်းပါဝင် ဘာလူမှုဆန်းစစ် ခြင်း များ ဗြဟ္မလုပ်သွားမည်ဖြစ်ကြောင်း ဆွေးနွေးပြောကြားခဲ့ပါသည်။

ဆွေးနွေးချက် (၂)

မိတ်ဆက်ဆွေးနွေးမှုအပြီးတွင် ကျေးဇူးစောနာ့ဝန်ထမ်း လျှိုဝှက်နာရမည် စည်းကမ်းချက်များ ကို ရှင်းလင်းပြောကြား၍ ကျေးဇူးလူထု ကိုယ်တိုင် လျှို့ဝှက်မဲပေးစနစ်ဖြင့် စောနာ့ဝန် ထမ်း (၈-၁)(၈-၁) ကို ရွေးချယ်ရန် ဆွေးနွေးခဲ့ပါသည်။

ဆုံးဖြတ်ချက် (၁)

ကျေးရွာလူထု မှ စီမံကိန်း ဧရိယာတွင်းပျံ့ လုပ်ဆောင်ရမည့် အချက်များနှင့် လိုက်နာကျင့်သုံးရမည့် နည်းလမ်းများကို လိုက်နာဆောင်ရွက်ရန်၊ စေတနာ့ဝန်ထမ်း ဖွဲ့စည်းခြင်းကို စွဲနှင့် ပတ်သတ်၍ တက်ရောက်လာသော ကျေးရွာလူထု မှ အမှန်တကယ် လုပ်ကိုင်နိုင်သူ၊ ကျေးရွာဖွံ့ဖြိုးရေးအတွက် စိတ်ပါဝင်စားမှုရှိသူ၊ ပြောတက်ဆိုတက် ရှိသူများကို ဖွဲ့စည်းချယ်ရန် ဧည့်သည်အဖြစ် စေတနာ့ဝန်ထမ်း (က-၁)၊ (မ-၁) ကို တက်ရောက်လာသော ကျေးရွာလူထု မှ လျှို့ဝှက်မဲ စနစ်ဖြင့် ဖွဲ့စည်းချယ်ရန် ဆုံးဖြတ်ခဲ့သည်။ ထို့နောက် လူမှုဆန်းစစ်ခြင်း (PRA) အကြောင်းတွင် ပါဝင်သော တူးခြားဖြစ်စဉ်များ၊ အမျိုးသမီး ဆိုင်ရာ သုံးသပ်ချက်များ၊ အသက်မွေးဝမ်းကျောင်း ဆိုင်ရာ များကို ဆက်လက် ဆွေးနွေးရန် ဆုံးဖြတ်ခဲ့ကြပါသည်။

သဘောတူညီမှုများ

- (၁) ကျေးရွာသူ/သား အားလုံး စီမံကိန်း မှ လျှို့ဝှက်လာသော ရုပ်ပုံဖွဲ့ကို ကျေးရွာတွင် အကျိုးရှိစွာ သုံးစွဲရန် သဘောတူညီခဲ့ပါသည်။
- (၂) ကျေးရွာစေတနာ့ဝန်ထမ်း (၂)ဦး အား လျှို့ဝှက်မဲ ဖေးစနစ်ဖြင့် ဖွဲ့စည်းချယ်ရန် သဘောတူညီခဲ့ကြပါသည်။
- (၃) ဖွဲ့စည်းချယ်ရသော စေတနာ့ဝန်ထမ်း (၂)ဦး မှာလည်း အမှန်တကယ်လုပ်ဆောင်နိုင်ကြောင်း သဘောတူညီခဲ့ပါသည်။
- (၄) ထို့နောက် တက်ရောက်လာသော ကျေးရွာလူထု မှ လူမှုဆန်းစစ်ခြင်း (PRA) အဆင့်များ ဆက်လက် ပြုလုပ် ဆွေးနွေးရန် သဘောတူညီခဲ့ကြပါသည်။

ဒုတိယအကြိမ်ကျေးရွာအစည်းအဝေးမှတ်တမ်း

ကျေးရွာ " " ပဲခူးနင်းကျေးရွာ

ကျေးရွာအုပ်စု " " ကနန်းမူးသားအုပ်စု

အစည်းအဝေးပြုလုပ်သည့်နေ့ရက် " " ၁၅.၇.၂၀၁၇

နေ့စွဲ " " ၂၃.၁.၂၀၁၇

အကြောင်းအရာ " " ဒုတိယနှစ်စီမံကိန်း ဒုတိယအကြိမ်အစည်းအဝေး၊ ဦးစားပေးလုပ်ငန်း၊ ဖွဲ့ချုပ်ခြင်း၊ နှင့် ကျေးရွာစီမံကိန်းအထောက်အကူပြုကော်မတီ ဖွဲ့ချုပ်ခြင်း။

အစည်းအဝေးတက်ရောက်သူများ " " ကျေးရွာသား (၃၇)ဦး၊ ကျေးရွာသူမြေဦး ၁

စေတနာ့ဝန်ထမ်း အမျိုးသား (၁) ဦး၊ အမျိုးသမီး (၁) ဦး။

ဒုတိယအကြိမ်အစည်းအဝေးအတွက် တက်ရောက်လာသော ကျေးရွာအစည်းအဝေးအမျိုးသား/သမီး သီးခြားခွဲ၍ လူမှုဆန်းစစ်ခြင်း (PRA) အဆင့်များ ဆက်လက်ပြုလုပ်ဆွေးနွေးခဲ့ကြပါသည်။ ၎င်းနောက်အခက်အခဲများကို ဖော်ထုတ်ခဲ့ကြသည်။ ဖော်ထုတ်ထားသော ပြဿနာများကို အမျိုးသား/သမီး ပေါင်းပြီး တူညီသောလုပ်ငန်း ထွက်ပေါ်လာသည်။ ထို့နောက် အမျိုးသား/သမီး များ ၏ နောက် (၅) နှစ် မျှော်မှန်းချက် များကို ဆက်လက်ဖော်ထုတ်ခဲ့ကြပါသည်။ ထွက်ပေါ်လာသောလုပ်ငန်းများကို လူထုဖမ့်ပြုစီမံကိန်း ၏ အကျိုးဝင်သောလုပ်ငန်း များ နှင့် အကျိုးမဝင်သော လုပ်ငန်းများကို ချခွဲခြားပြီး ကျေးရွာဖွံ့ဖြိုးရေးလုပ်ငန်းများကို အဆင့်သတ်မှတ်၍ ဖွဲ့ချုပ်ခဲ့ကြသည်။ အမျိုးသားအတွက်၊ အမျိုးသမီးအတွက် ပူး၍ ပြဿနာများကို အခြေခံပြီး ပြဿနာသစ်ပင် များကို ရေးဆွဲခဲ့သည်။ ထို့နောက် ပြဿနာများကို မည်သို့ဖြေရှင်းရမည်ကို ဖော်ထုတ်ခဲ့ကြသည်။ ထွက်ပေါ်လာသောလုပ်ငန်းများကို အကောင်အထည်ဖော်ရန် ကျေးရွာအတွက် စီမံကိန်းအထောက်အကူပြုကော်မတီ

လျာအပ်ကြောင်း ပြင်းပြခဲ သည်။ ဒုတိယအကြိမ် အစည်းအဝေးတွင် တက်ရောက်လာသော ကျေးရွာ
လူထုအား ကော်မတီဝင်များ ဧါ တာဝန်နှင့် ဝတ္တရား များ အကြောင်း ပြောကြားပြီး ဝိ/ဆောက်ဥက္ကဋ္ဌ
ကျား (၁)ဦး၊ မ (၁)ဦး၊ အလ္လာဟ်ရေးစာရေး ကျား (၁)ဦး၊ ဝယ်ယူရေး ဆပ်ကော်မတီ ကျား (၂)ဦး၊
မ (၁)ဦး၊ စောင့်ကြည့်ကြီးကြပ်ရေး ဆပ်ကော်မတီ ကျား (၁)ဦး၊ မ (၂)ဦး၊ လုပ်ငန်းလုပ်သတ်
ရေး နှင့် ပြုပြင်ထိန်းသိမ်း ရေး ဆပ်ကော်မတီ ကျား (၁)ဦး၊ မ (၂)ဦး၊ ဝေဖန်အပ်ပြုတိုင်ကြား
ရေး ဆပ်ကော်မတီ ကျား (၁) ဦး၊ မ (၁)ဦး ရပ်ရွာလူထု အားလုံး ကိုယ်တိုင် လျှို့ဝှက်မပေး
စနစ်ဖြင့် ရွေးချယ်ဆုံးဖြတ် ခဲ့ ကြသည်။

ဆုံးဖြတ်ချက်များ

ကျေးရွာလူထုမှ လူထုဗဟိုပြုစီမံကိန်း တွင် ချမှတ်ထားသော အောင်မြင်၊ ရှောင်
ရှောင်မှုကို လိုက်နာကျင့်သုံး မည်ဖြစ်ကြောင်း၊ ကော်မတီဝင်များမှ ကျေးရွာအတွက် အမျိုးတ
ကယ် လုပ်ကိုင် နှိုင်းကြောင်း သဘောတူကြပါသည်။

ထို့နောက် လူထုဗဟိုပြုစီမံကိန်း ဧါ ကျင့်ထက်များကို လိုက်နာရန် အောင်မြင်၊
ရှောင်ရန် သဘောတူစာချုပ်ကို လက်မှတ် ရေးထိုးကြသည်။

၂၃။ ကဏ္ဍအလိုက် အခက်အခဲမှတ်တမ်း

ကဏ္ဍအလိုက် ဦးစားပေး ဖွံ့ဖြိုးရေးလုပ်ငန်းစဉ်များ
 မူရင်းအား ကျေးရွာဖွံ့ဖြိုးရေး အထောက်အကူပြုကော်မတီတွင် ထားရှိရပါမည်။ အခြားဌာနများနှင့် ညှိနှိုင်းရန်အတွက် မိတ္တူအား

	အဆင့်	လုပ်ငန်း	အဆိုပြုသူ	လ/နှစ်	လုပ်ဆောင်မည့်သူ	ပြင်ပမှ ထောက်ပံ့ ပေးသူ
အခြေခံအထောက်အပံ့	၀	စာသင်ကျောင်းသွားလမ်း၊ ကျောက်ချောခင်းရန်	ဧ/ကျား ဧ/မ/.....	ကျေးရွာမူထု	ယူထုဗဟိုဌာနကိုင်
	၂	တံတားဆံ့ကုက္ကိုကရစ်၉၂ ညယ်ရန်	ဧ/ကျား ဧ/မ/.....		န.တ.ဇ.ဖွံ့.ဖွံ့.၄၄
	၃	ရွာချင်းဆက်လမ်း ၆၂၆၆ရန်	ဧ/ကျား □/မ/.....		"
	၄		□/ကျား □/မ/.....		
	၅		□/ကျား □/မ/.....		
အသက်မွေးဝမ်းကျောင်း စိုက်ပျိုးရေး	၀	ရိတ်ခြေခြာက ရေခဲရန်	ဧ/ကျား ဧ/မ/.....		စိုက်ပျိုးရေးဦးစီးဌာန
	၂	ဖိုးဆတ်ဆေး ရေခဲရန်	ဧ/ကျား ဧ/မ/.....		"
	၃		□/ကျား □/မ/.....		
	၄		□/ကျား □/မ/.....		
	၅		□/ကျား □/မ/.....		
ကျွမ်းမာရေးနှင့် အဟာရ	၀	ဆေးပေးခန်းဆောက်ရန်	ဧ/ကျား ဧ/မ/.....		ကျွမ်းမာရေးဦးစီးဌာန
	၂	ကျွမ်းမာရေး ဆရာ/ဆရာမ	□/ကျား ဧ/မ/.....		"
	၃	ဆေးဝါးရေခဲရန်	ဧ/ကျား ဧ/မ/.....		"
	၄		□/ကျား □/မ/.....		
	၅		□/ကျား □/မ/.....		
ပညာရေး	၀	စာသင်ကျောင်းကြမ်းခင်းရန်	□/ကျား ဧ/မ/.....		ယူထုဗဟိုဌာနကိုင်
	၂	ကျောင်းဆရာ/ဆရာမ	ဧ/ကျား ဧ/မ/.....		ယူထုဗဟိုဌာနကိုင်
	၃	စာကြည့်တိုက်အသစ်	ဧ/ကျား □/မ/.....		ယူထုဗဟိုဌာနကိုင်
	၄	ကျောင်းဆုံး ပရိဘောဂ	□/ကျား □/မ/.....		၆၆၀၃၁၅၂၂၆၆
	၅		□/ကျား □/မ/.....		
အခြား	၀	ရေတွင်းမြင်ရန်	ဧ/ကျား ဧ/မ/၁၆		ယူထုဗဟိုဌာနကိုင်
	၂	ဆိုင်လမ်း ရေခဲရန်	ဧ/ကျား ဧ/မ/.....		"
	၃		□/ကျား □/မ/.....		
	၄		□/ကျား □/မ/.....		
	၅		□/ကျား □/မ/.....		

မှရင်းအား ကျေးဇူးတင်ခြင်းရေး အထောက်အကူပြုကော်မတီတွင် ထားရှိရပါမည်။ အခြားဌာနများနှင့် ညှိနှိုင်းရန်အတွက် မိတ္တူအား TPIC သို့ ပို့ရပါမည်။

	အဆင့်	လုပ်ငန်း	အဆိုပြုသူ	လ/နင်	လုပ်ငန်းဆောင်မည့်သူ	ပြင်ပမှ ထောက်ပံ့ပေးသူ
အစပြုပုံစံထောက်အပံ့	၀	မူလတန်းကျောင်းအာဝင်	<input checked="" type="checkbox"/> ကျား <input checked="" type="checkbox"/> မ	၁/၂၀၁၇	ကျေးဇူးတင်	ကုသမဟိုကြွေစီမံကိန်း
	၂	တည်ဆောက်ခြင်း	<input type="checkbox"/> ကျား <input type="checkbox"/> မ	၁/၂၀၁၇		
	၃	အိုင်ကယ်ကျေးကြွေးတံတား	<input checked="" type="checkbox"/> ကျား <input checked="" type="checkbox"/> မ	၁/၂၀၁၇		၂၂
	၄	အာဝင်တည်ဆောက်ခြင်း	<input type="checkbox"/> ကျား <input type="checkbox"/> မ/.....		
	၅		<input type="checkbox"/> ကျား <input type="checkbox"/> မ/.....		
အသက်မွေးဝမ်းကျောင်း စိုက်ပျိုးရေး	၀		<input type="checkbox"/> ကျား <input type="checkbox"/> မ/.....		
	၂		<input type="checkbox"/> ကျား <input type="checkbox"/> မ/.....		
	၃		<input type="checkbox"/> ကျား <input type="checkbox"/> မ/.....		
	၄		<input type="checkbox"/> ကျား <input type="checkbox"/> မ/.....		
	၅		<input type="checkbox"/> ကျား <input type="checkbox"/> မ/.....		
ကျွမ်းကျင်ရေးနှင့် အဟာရ	၀		<input type="checkbox"/> ကျား <input type="checkbox"/> မ/.....		
	၂		<input type="checkbox"/> ကျား <input type="checkbox"/> မ/.....		
	၃		<input type="checkbox"/> ကျား <input type="checkbox"/> မ/.....		
	၄		<input type="checkbox"/> ကျား <input type="checkbox"/> မ/.....		
	၅		<input type="checkbox"/> ကျား <input type="checkbox"/> မ/.....		
ပညာရေး	၀	မူလတန်းကျောင်း အဆိုးပါး	<input checked="" type="checkbox"/> ကျား <input type="checkbox"/> မ	၁/၂၀၁၇		ပညာရေး ၂၃
	၂	တပ်ဆင်ခြင်း	<input type="checkbox"/> ကျား <input type="checkbox"/> မ/.....		
	၃	စာသင်ကျောင်းလမ်းချောင်း	<input type="checkbox"/> ကျား <input type="checkbox"/> မ	၁/၂၀၁၇		ကုသမဟိုကြွေစီမံကိန်း
	၄	သံကျောက်ခင်းခြင်း	<input checked="" type="checkbox"/> ကျား <input checked="" type="checkbox"/> မ/.....		
	၅		<input type="checkbox"/> ကျား <input type="checkbox"/> မ/.....		
အခြား	၀		<input type="checkbox"/> ကျား <input type="checkbox"/> မ/.....		
	၂		<input type="checkbox"/> ကျား <input type="checkbox"/> မ/.....		
	၃		<input type="checkbox"/> ကျား <input type="checkbox"/> မ/.....		
	၄		<input type="checkbox"/> ကျား <input type="checkbox"/> မ/.....		
	၅		<input type="checkbox"/> ကျား <input type="checkbox"/> မ/.....		

လွှဲ VDP အစဉ်အဆင့်သင်တန်းများ
 သင်တန်းများ

ရက်စွဲ

မှ-
 ဦးနှစ်

VDP ရက်စွဲ
 တွေ့ရှိရသည့်ရက်

(၁) VDP စာရွက်စာတမ်းဦးဆုံးပျော် စစ်ဆေးပါ (ON အရ)

- မျက်နှာပိုး (ဆန်း)
- ဗဟိုက
- တွေ့ရှိရသည့် ပုံစံ
- PSA စာရွက်စာတမ်းနှင့် PRA လုပ်ငန်းစဉ်
- အချိန်အတိုင်းအစဉ်အတိုင်း မှား၏ အထောက်အပံ့များ
 (လုပ်ငန်းစဉ်များနှင့် အစဉ်အတိုင်းများ)
- အချိန်အတိုင်းအစဉ်အတိုင်း မှားသည့်အထောက်အပံ့များ
 (အစဉ်အတိုင်းအထောက်အပံ့များနှင့် အစဉ်အတိုင်းအထောက်အပံ့များ...)

စာရွက်စာတမ်းများ

- လူမှုစာရွက်စာတမ်းဦးဆုံးပျော် စာရွက်စာတမ်းဦးဆုံးပျော်နှင့် PRA လုပ်ငန်းစဉ် (ပြန်လှည့်)
- မြေပုံများ ဖိစည်း ထုတ်ဝေပုံစံဆိုင်ရာစာရွက်စာတမ်း VETA ဝ်...
- လူမှုစာရွက်စာတမ်းဦးဆုံးပျော်စာရွက်စာတမ်းဦးဆုံးပျော်
- လူမှုစာရွက်စာတမ်းဦးဆုံးပျော် (PC 1 ပုံစံ)
- လူမှုစာရွက်စာတမ်းဦးဆုံးပျော်

(၂) လူမှုစာရွက်စာတမ်းဦးဆုံးပျော်စာရွက်စာတမ်းဦးဆုံးပျော်နှင့် VDP စစ်ဆေးပါ

- VDP လုပ်ငန်းစဉ်အစဉ်အတိုင်း (အချိန်အတိုင်း/အချိန်အတိုင်း)
- လူမှုစာရွက်စာတမ်းဦးဆုံးပျော်စာရွက်စာတမ်းဦးဆုံးပျော်နှင့် VDP အထောက် အပံ့စာရွက်စာတမ်း
- PRA စာရွက်စာတမ်းဦးဆုံးပျော် အစဉ်အတိုင်း
- မိတ်ဆက်စာရွက်စာတမ်းဦးဆုံးပျော် လုပ်ငန်းစဉ်များ ပုံစံအတိုင်းအစဉ်အတိုင်း (အစဉ်အတိုင်းအထောက်အပံ့စာရွက်စာတမ်း အစဉ်အတိုင်းအထောက်အပံ့စာရွက်စာတမ်းနှင့် ဝန်ဆောင်မှုပေးသော စာရွက်စာတမ်း)
 - အထောက်အပံ့စာရွက်စာတမ်း
 - စာရွက်စာတမ်း
 - ဦး
- လုပ်ငန်းစဉ်များ မှတ်တမ်းတင်ခြင်းနှင့် အချိန်အတိုင်းအစဉ်အတိုင်းအထောက်အပံ့စာရွက်စာတမ်းဦးဆုံးပျော်စာရွက်စာတမ်းဦးဆုံးပျော်
 - ဦး
 - ပျော်
- စီမံကိန်းအစဉ်အတိုင်း (အချိန်အတိုင်း/အချိန်အတိုင်း/အချိန်အတိုင်း/အချိန်အတိုင်း)
- PRAနှင့်သက်ဆိုင်သောစာရွက်စာတမ်း စီမံကိန်းအစဉ်အတိုင်း (အချိန်အတိုင်း/အချိန်အတိုင်း/အချိန်အတိုင်း)