

ပြည်ထောင်စုသမ္မတ မြန်မာနိုင်ငံတော်အစိုးရ
စိုက်ပျိုးရေး၊ မွေးမြူရေးနှင့် ဆည်မြောင်းဝန်ကြီးဌာန
ကျေးလက်ဒေသဖွံ့ဖြိုးတိုးတတ်ရေးဦးစီးဌာန
ဗန်းမောက်မြို့နယ်



လူထုဗဟိုပြုစီမံကိန်း

National Community Driven Development Project

(NCDDP)

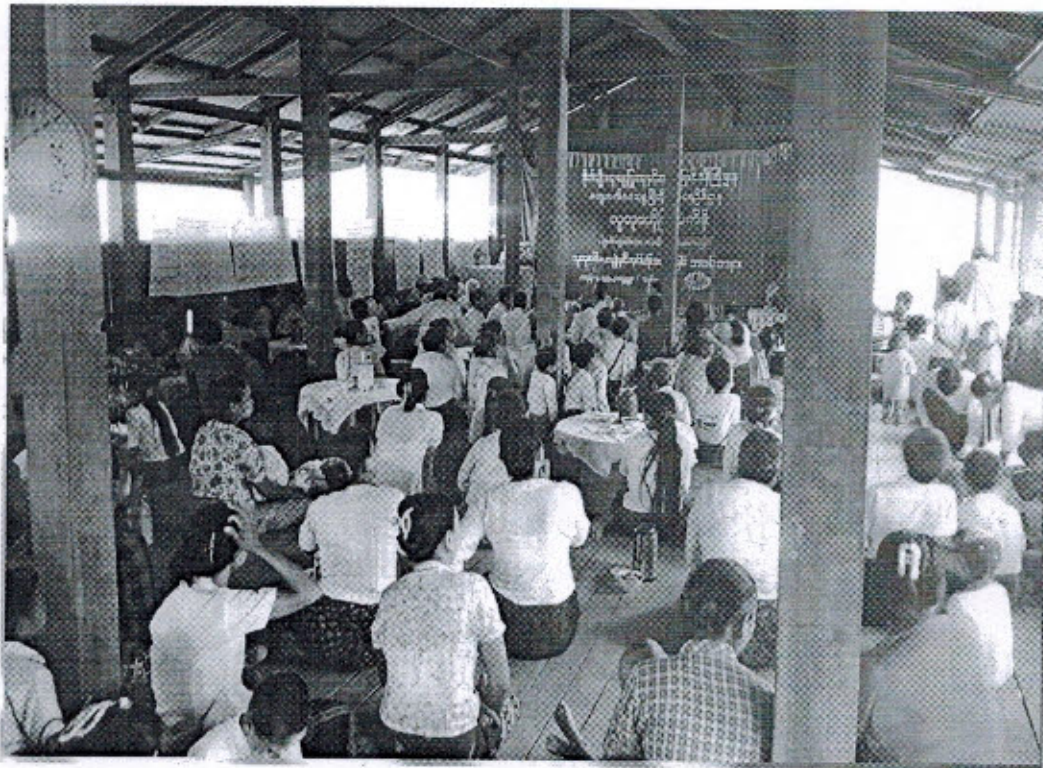

ကျေးရွာဖွံ့ဖြိုးရေးအစီအစဉ်

Village Development Plan (VDP)

မူးသားကျေးရွာ၊ ကနန်းမူးသားအုပ်စု

မာတိကာ

၁။ မြို့နယ်မြေပုံ	၁
၂။ ကျေးရွာမြေပုံ(တည်နေရာ)	၁
၃။ အုပ်စုတွင်ပါဝင်သောကျေးရွာစာရင်း	၂
၄။ ကျေးရွာအခြေခံအချက်အလက်များ(ကျေးရွာသမိုင်းကြောင်း)	၃-၅
၅။ လူထုပူးပေါင်းပါဝင်သော လူမှုဆန်းစစ်ခြင်းနှင့် အကဲဖြတ်ခြင်း လုပ်ငန်းစဉ် (PRA)အကျဉ်းချုပ်ဇယား	၆-၁၉
၆။ ကျေးရွာဖွံ့ဖြိုးရေးအစီအစဉ်အတွက်အသုံးပြုခဲ့သော PRA tools များနှင့်တစ်ခုချင်းစီအတွက် သုံးသပ်ချက်များ	၆-၁၉
၇။ ကျေးရွာကော်မတီရွေးချယ်ခြင်းနှင့်ကျေးရွာဖွံ့ဖြိုးရေး အစီအစဉ်ဆောင်ရွက်မှုမှတ်တမ်းခေါက်ပုံများ	၂၀-၂၂
၈။ ကျေးရွာအချက်အလက်(ပုံစံ - ၁)	၂၃-၂၇
၉။ စီမံကိန်းစက်ဝန်းအချိန်ဇယား(ပုံစံ - ၂)	၂၈-၃၁
၁၀။ ကျေးရွာဖွံ့ဖြိုးရေးဦးစားပေးအစီအစဉ်(ပုံစံ - ၃)	၃၂-၃၅
၁၁။ ကျေးရွာအုပ်စု စီမံကိန်းလုပ်ငန်းခွဲရွေးချယ်ခြင်း(ပုံစံ - ၄)	၃၆-၄၁
၁၂။ အစည်းအဝေးမှတ်တမ်းများ	၄၂- ၄၉
၁၃။ ကဏ္ဍအလိုက်ဦးစားပေးဖွံ့ဖြိုးရေးလုပ်ငန်းစဉ်များ	၅၀-၅၁

ဝန်းမောက်မြို့နယ်မြေပုံ

ဇယားခေါင်းစဉ် ၁။ ဝန်းမောက်မြို့နယ်အတွင်းရှိ ဆည်၊ တူးဖွားများ
တည်နေရာပြမြေပုံ

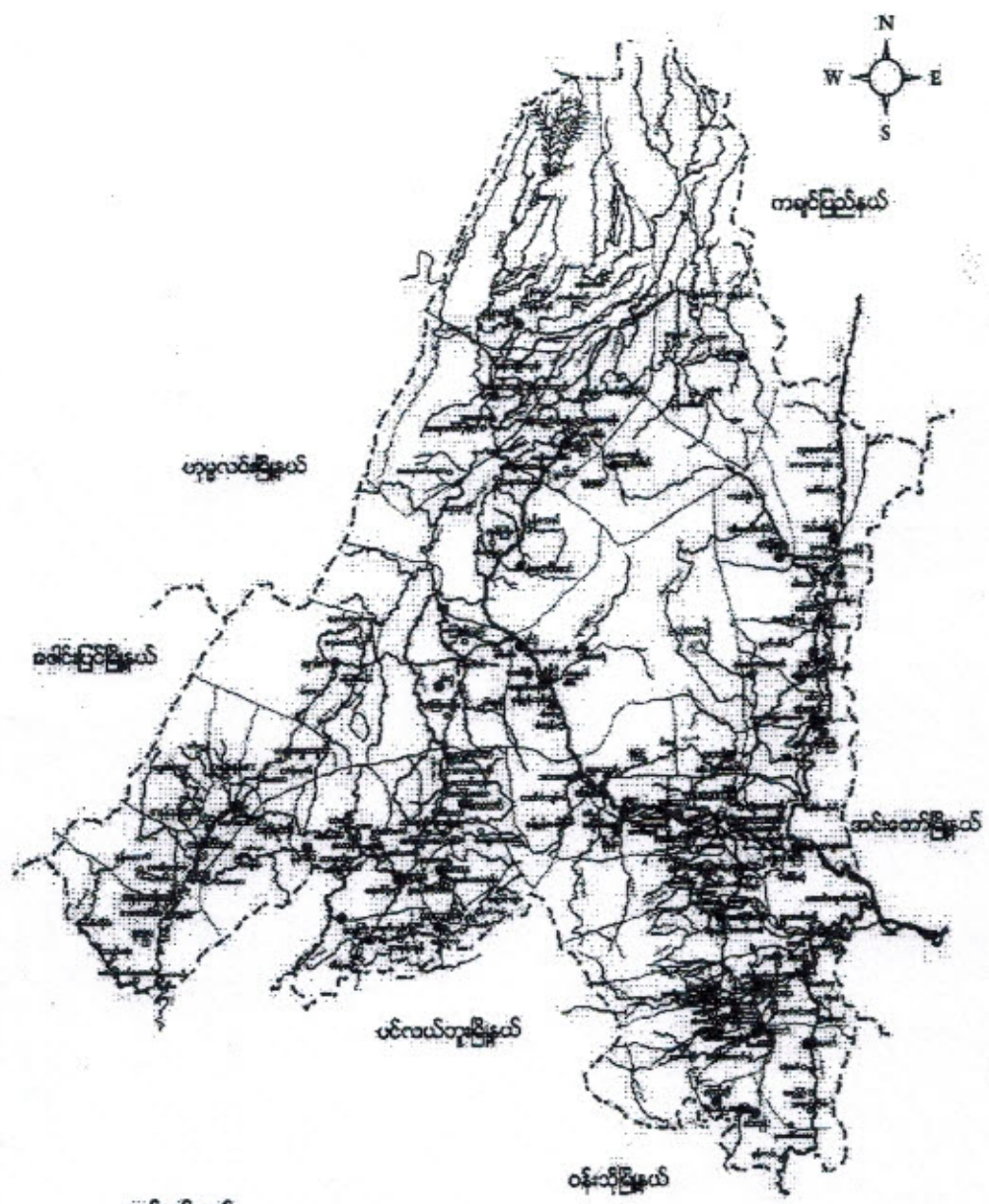

ရည်ညွှန်းချက်	
မြို့နယ် နယ်နိမိတ်	---
ရောင်း/ချောင်း	—
တား/လှည်းလမ်း	- - - - -
မြို့/တော့ရာ	■ ■
	● ချမ်းလှူမြို့အုပ်စုများ
	⊙ ချမ်းလှူမြို့၊ ဗမာလှူမြို့အုပ်စု
	● ချမ်းလှူမြို့၊ တရားလှူမြို့အုပ်စု
	● တရားလှူမြို့အုပ်စု
	⊙ တနင်္သာလှူမြို့အုပ်စုများ

ကျေးဇူးရှာဒုဋ်စုတွင်ပါဝင်သော ကျေးဇူးများစာရင်း

(၁) မူးသားကျေးဇူး

(၂) ပို့ဒင်းကျေးဇူး

(၃) ကစားစက်ဖာကျေးဇူး

(၄) ယင်ကျွမ်းကျေးဇူး

(၅) မူးယက်ကျေးဇူး

(၆) မဟောစက်ဆောင်းကျေးဇူး

(၇) လယ်ပဒုံကျေးဇူး

ကျေးဇူးတင်ဆိုခြင်းအကျဉ်း

မူးသားကျေးဇူးတင်သည် မင်းမောက်မြို့မှ မိုင် (၅၀) ကျော်
အကွာတွင် တည်ရှိပါသည်။ အိမ်ခြေ (၆၆) အိမ်ရှိပြီး ယူဇိုဇာ
(၄၀၀) ကျော်နေထိုင်ကြသည်။ ဂဗာပာရိကပျိုးကွေးကို ဂရိကအားဖြင့်
ပျပ်ကိုင်စားစားကကြသည်။ ကျေးဇူးတင်တွင် ကုန်းယူမျိုးများ
နေထိုင်ကြသည်။ ဗုဒ္ဓဘာသာဝင်များ ဖြစ်ကြပြီး စည်းလုံးညီညွတ်စွာ
နေထိုင်ကြသည်။

မူးသားကျေးဇူးတင်၏အထိ ကြံခြင်းသည် ရှားယခင်က မူးသား
ကျေးဇူးတင်/သားများသည် မူးဖြစ်ချောင်းတောတွင် နေထိုင်ခဲ့ကြသည်ဟု
ဆိုပါသည်။ မူးဖြစ်ချောင်းတောတွင် နေထိုင်ကြသူများ ဖြစ်၍
မူးသားပုဂံ၏အထိ ဖြစ်ပြီး နောင်တွင် ယခုလက်ရှိ မူးသားကျေးဇူးတင်
မြောင်းရွာ၍ ဤတည်ငြိမ်းနေထိုင်ခဲ့ကြသည်ဟု သိရှိရပါသည်။
ဤတွင်းလမ်းများသည် ကုန်းဆင်း၊ ကုန်းပြေးများ သဖြင့် မိုးတွင်း
ကာလတွင် လမ်းအခက်အခဲ ဖြစ်သည်။

ကျေးရွာတွင်းရှိ စုစုပေါင်းအိမ်ထောင်စုနှင့် လူဦးရေ

အိမ်ထောင်စု	ကျား	မ	စုစုပေါင်း
၆၆	၂၀၅	၂၀၈	၄၁၃

လူနည်းစု လူမျိုးစု အိမ်ထောင်စု

အိမ်ထောင်စု	ကျား	မ	စုစုပေါင်း

ထိခိုက်လွယ်အုပ်စု

ထိခိုက်လွယ်အိမ်ထောင်စု	အိမ်ထောင်စု	ကျား	မ	စုစုပေါင်း
သက်ကြီးရွယ်အို	၂၅	၁၀	၁၅	၂၅
အမျိုးသမီးဦးဆောင်	၁၂	၁၅	၂၀	၃၅
မသန်စွမ်း	၇	၄	၃	၇
မြေယာမဲ့	၁၇	၃၆	၅၅	၉၁

ကျေးရွာရှိအခြေခံ အဆောက်အအုံများ

ပညာရေး	ခြံစံပါ	ကျန်းမာရေး	ခြံစံပါ	ဘာသာရေး	ခြံစံပါ
အထက်တန်းကျောင်း		ဆေးရုံး		ဘုရားစေတီ	✓
အလယ်တန်းကျောင်း	✓	ကျန်းမာရေးဌာန		ဘုန်းကြီးကျောင်း	✓
မူလတန်းကျောင်း	✓	ကျန်းမာရေးဌာနခွဲ	✓	ဟိန္ဒူဘုရားကျောင်း	
မူကြိုကျောင်း		ဆေးခန်း		ခရစ်ယန်ဘုရားကျောင်း	
အခြား		အခြား		ဗလီ	
မှတ်ချက် ✓	၄၂၃၆	မှတ်ချက်		မှတ်ချက်	

အဓိက စီးပွားရေးလုပ်ငန်းများ

စိုက်ပျိုးရေး	မွေးမြူရေး	အသေးစားစီးပွားရေး	အခြား
ခပါ:	၇၅	ကျွန်ကျောင်း	
ပဲ	၂၁	ကျွန်ဝယ်	
	၇၈		
	၀၈		

ကျေးရွာတွင်းအဓိက ပိုင်ဆိုင်မှုများ

ကျေးရွာပိုင်ဆိုင်မှုများ	စိုက်ပျိုးရေး	စားကျက်မြေ	သစ်တောမြေ	သီးကျောက်ရရှိမှု	ရေတွင်းရေကန်	စက်ရေကန်
အရေအတွက်	၁၂၂၀၈	၆၂၀၈	၇၀၀၈	၁	၁၇	၁
ကျေးရွာပိုင်ဆိုင်မှုများ	ကား	ထော်လာဂျီ	စပါးကြိတ်စက်	ချွေလှေ့စက်	ပဲခွဲစက်	ချေးဆိုင်
အရေအတွက်	၁	-	၈	၁	-	၃

ကျေးရွာအတွင်း အခြားပိုင်ဆိုင်မှုများ

ကျေးရွာပိုင်ဆိုင်မှုများ	ရေတင်စက်	ထွန်	ထယ်	ကျွဲ	နွား
ရေအတွက်	၁၁	၈၀	၈၀	၆၅	၁၂၀
ကျေးရွာပိုင်ဆိုင်မှုများ	ဝက်	ဆိုင်ကယ်	ကျွမ်းကျင်လုပ်သား	လုပ်သား	လယ်ထွန်စက်
အရေအတွက်	၉၀	၁၅	၁၅	၆၀	၁၀

အခြားကျေးရွာရှိ အသုံးပြုနိုင်သော အရင်းအမြစ်အချက်အလက်များ

အရင်းအမြစ်	ဆေးခန်း	အလကအထက	ဈေး	ကျွမ်းကျင်လုပ်သား	လုပ်သား	မြေတူးစက်	လက်ကြိတ်စက်
အရေအတွက်	၁	၁	-	၁၅	၆၀	-	-

ပျူ မြို့ရေး ပြန့်ပွားရေး အရင်းအမြစ် ပြုစေ့မှု (များသားကျေးရွာ)

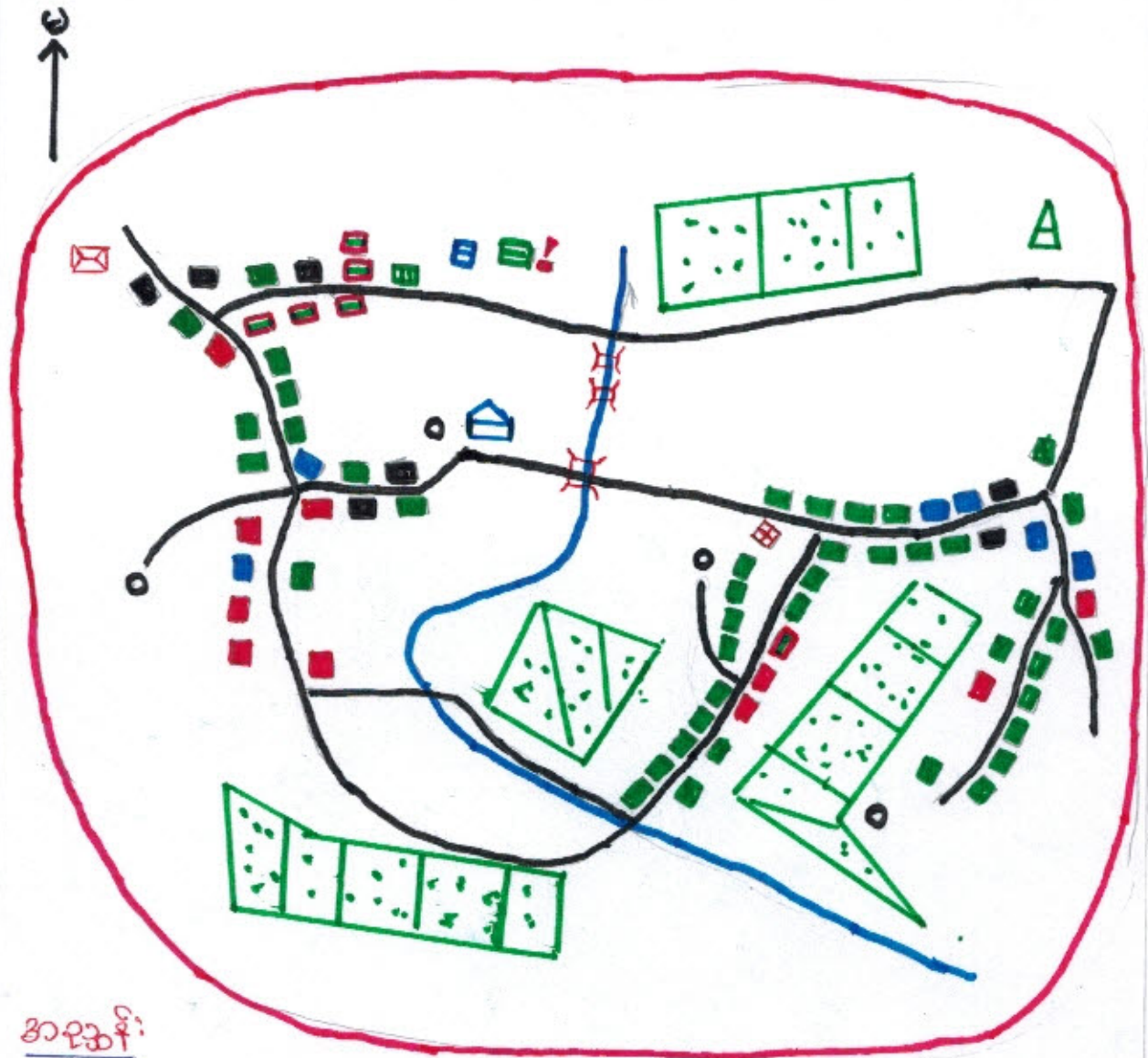

အရင်းအမြစ်:

- - ပြေလည်အိမ်
- - အထူးအိမ်
- - မပြေလည်အိမ်
- - နွမ်းပါးအိမ်
- - အုန်းကြီးကျောင်း
- - ဝန်ထမ်းအိမ်
- - အကြွေခိုအိမ်
- - စာသင်ကျောင်း
- - ကျေးမာရေးဌာန
- ▲ - အထိ
- - မီးခက်စာ
- - ကျောင်း
- - တံတား
- - မျက်စိကျောင်း
- - လယ်ကွက်
- ~ - လမ်း
- ~ - ရွာ

ပျူးပေါင်းပါဝင်အဖွဲ့အစည်းများ (၄၅)၊ (၄၇)၊ (၅၁)၊ (၅၂)၊ (၅၃)

ပျူမျိုးစု၊ ဖြူငါးအရင်း၊ အမြစ်ပင်မြေပုံပေါ်သုံး သပ်ချက်

- အစိက အသက်မွေးဝမ်းကျောင်း လုပ်ငန်း၊ ဖွာ လယ်ယာလုပ်ငန်းဖြစ်ပြီး သစ်တော၊ ချောင်း၊ တောတောင် များကို ဖြိုခိုင်း အသက်မွေးဝမ်းကျောင်း ဖြစ်သည်။
- စွဲရာသီတွင် သောက်သုံး ရေကန်ကန်ခိုင်း၊ ခိုက်ပျိုးစေ့ခင်း၊ ပါ၊ ဖွာ ခြောက်၊ ခိုက်ပျိုး ဖွာ ခင်း၊ ပါ၊ သည်။
- မိုးရာသီတွင် ခွာတွင်းလမ်းများ၊ သည် မြေသားလမ်း၊ ဖြစ်သဖြင့် သွားလာရေး အခက် အခဲ ခိုင်း၊ ကျောင်းသား၊ သား များအတွက် လမ်း ဆွားလာဖွဲ့ ကဆင် ဗဒေပါ။
- ကျေးရွာတွင်းတွင် ကျေးလက် ဆေးပေး ခင်းရှိသဖြင့် ကျန်းမာရေး အတွက် ကဆင် ဖြေ သည်။
- ပညာရေး အတွက် မူ ဤကျောင်း၊ မူလတန်းကျောင်း၊ မူလမြန်ကျောင်း၊ ထိရှိသည်။ ခွာ၊ ချုပ်ပပ်ဖွ ကဏ္ဍ များလည်း လာရောက် ပညာသင် ကြား ကြသည်။
- ကျေးရွာတွင်းတွင် ချမ်းသာကြွယ်ဝသူများ၊ ခြေလည်သူများ၊ အသစ်အတစ် ခိုသူ များ နှင့် ခွမ်းပါး သူများ ကာယသုံး သည် ကျေးရွာ တွင်းတွင် ဖြန့် ကျခွာနေထိုင် ကြသည်။
- ကုန်းလူမျိုးများ နေထိုင် ကြပြီး မြို့အသားကို ကိုးကွယ် ယုံကြည် ကြသည်။

တိုးတက်ရန် လိုအပ်သော အချက်များ

- လမ်းပန်း ဆက်သွယ်ရေး၊ ကောင်းမွန်စေရန် (မစ်၊ ဝမ်းကေး)
- ခိုက်ပျိုးစေ့၊ ခင်းစေ့များ ရရှိ လာရန်၊ ခိုက်ပျိုးစေ့စေ့ ရရှိလာရန်
- ဝေငွေတိုး လုပ်ငန်းများ ရရှိရန်
- ကြက်၊ ဝက်၊ ကျွဲ၊ နွား၊ ဓမ္မ၊ မြား
- လက်ဖွဲ့ ပညာလုပ်ငန်း များ (ကောင်း၊ ခရောင်း၊ များ၊ ဆရာ၊ ခို၊ ရာယာကြီး)

ဥက္ကဋ္ဌနိုင်ဆိုင် မျှပြုရေး (များသားကျေးရွာ)

စဉ်	ကျေးရွာအစား	သတ်မှတ်ချက်	မိမိတို့၏ အရေအတွက်	ရာခိုင်နှုန်း
၁။	မေဇာလှိုင်အောင် အုပ်စု	လယ် - ၃၀၀၊ ကျွဲ၊ နွား၊ ဆိုင်ကယ်၊ ပျဉ်ဆောင် ခိမ်၊ ကြက်၊ ဝက်၊	၄၃	၆၅%
၂။	ကောင်းအောင် ရှိသော အုပ်စု	လယ် - ၂၀၀၊ ကျွဲ၊ နွား၊ ဆိုင်ကယ်၊ သက်ကယ်မျိုး ခိမ်၊ ကြက်၊ ဝက်	၆	၉%
၃။	မေဇာလှိုင်အောင် အုပ်စု	လက်လှုပ်လက်စား၊ သက်ကယ်မျိုး၊ စာရံကန်ခိမ်၊ ကြက်၊ ဝက်	၁၀	၁၅%
၄။	ဒွန်းပါးလော အုပ်စု	လက်လှုပ်လက်စား၊ သက်ကယ်မျိုး၊ စာရံကန်ခိမ်၊ ကြက်	၇	၁၀%

ပျဉ်ဆောင် - ပါဝင်အွေးစားသူ = ကျား (၄၅) + မ (၄၃) = (၈၈)

သုံးသပ်ချက်

ကျေးရွာတွင် ဆင်းရဲဒွန်းပါးလော ခိမ်ဆောင်စု (၇) ခုရှိပါသည်။ မေဇာလှိုင်အောင်အိမ် (၁၀၀) ခိမ်ရှိပြီး ပုံမှန် ဝင်ငွေ ရရှိဖွဲ့စည်း၍ ဒွန်းပါး ခိမ်များ ဖွဲ့စည်းရခြင်းဖြစ်သည်။

ဆင်းရဲဒွန်းပါးရခြင်း အကြောင်းအရင်းများသည် အလုပ်အကိုင် ရွေးပါးခြင်း၊ ပုံမှန် ဝင်ငွေ မရှိခြင်း၊ အရင်းအမြစ်များ ကျုံးနည်းစနစ် ကျရှားအသုံးမပြုတတ်ခြင်း၊ စိုက်ပျိုးရေးရွေးပါးခြင်း၊ ဖြိုးနှင်းသက် သွယ်သွားလာရာ ခက်ခဲ ဖြစ်ခြင်းတို့ ဖြစ်သည်။

လမ်းများ၊ ဖောက်လုပ်ခြင်း၊ တံတားများ တည်ဆောက်ခြင်း များ၊ ကြောင့်လုပ်ကားခ ရရှိပြီး ဝင်ငွေ ရလာမည်။ ရေပျက်လျှင် ငှက်များ ကြောင့် ဆောက်သုံး ရေများ မျှည့်စွာ ရရှိလာမည်။

ရာသီခွင်ပြဂဏဟာ: < Seasonal Calendar > များသားကျော့ပြာ

စဉ်	အကြောင်းအရာ	ဧပြီလ	မေလ	ဇူလိုင်လ	ဇူလိုင်လ	အောက်တိုဘာ	နိုဝင်ဘာ	ဒီဇင်ဘာ	ဇန်နဝါရီလ	ဖေဖော်ဝါရီလ	မတ်လ	ဧပြီလ	
၁။	စိုက်ပျိုးရေး					ပဲ	ပဲ	ပဲ				ပဲ	ပဲ
၂။	ရာသီဥတု			☀	☀	☁	☁	☁	☁	☁	☁		
၃။	ကျွန်းမာရေး			🐄	🐄	👤	👤						
၄။	ကလုပ်ကိုင်					↪	↪	↪				↪	↪
၅။	ရွှေ့ထောင်းယူပုံသား	👤	👤				👤						
၆။	ဝင်ငွေရရှိမှု	📄	📄	📄									
၇။	မွေးကော်များ		မပုဆိုး	ပုဆိုး	သင်္ကြံ		ဝါဆို		အထိမ်း	ဝါဆို	မတ်လ	မတ်လ	မတ်လ

ပူးပေါင်းပါဝင်ဆွေးနွေးသည့်အကျား (၄၅) ၊ ၆ (၄၃) ၊ ၂ (၈၈) ၊
သုံးသပ်ချက်

စိုက်ပျိုးရေး ⇒ စပါးစိုက်ပျိုးခြင်းကို နယုန်၊ ဝါဆို၊ ဝါခေါင်လများတွင် စိုက်ပျိုးပြီး တန်ဆောင်မုန်း၊ နတ်တော်လများတွင် စပါးရိတ်သိမ်းကြသည်။

ရာသီဥတု ⇒ တပေါင်း၊ တန်ခူး၊ ကဆုန်လများတွင် ရေပူဝေ၊ တိုက်ခတ်တတ်ပြီး ရေခဲများဖြင့် မျှတမှုကို ခံစားရတတ်သည်။

ကျွန်းမာရေး ⇒ တပေါင်း၊ တန်ခူးလတွင် ကျွဲ၊ ခွားများ၊ ခွားနား၊ ယျာနာဖြစ်စားပြီး စားဝါများ၊ လိုနာစေပါသည်။ ကဆုန်၊ နယုန်လများတွင် ကလေး၊ ယူကြီးများ နားမကျန်ဖြစ်ဖို့ များသည်။

ကလုပ်ကိုင် ⇒ နယုန်၊ ဝါဆို၊ ဝါခေါင်၊ တန်ဆောင်မုန်း၊ နတ်တော်လများသည် စပါးစိုက်ပျိုးရိတ်သိမ်းလများ ဖြစ်၍ ကလုပ်ကိုင်တာလဖြစ်သည်။

ရွှေ့ထောင်းယူပုံသား ⇒ ဇူလိုင်၊ ဇူလိုင်၊ ဝါဆိုလများတွင် တစ်ရပ်တစ်ကျော့ဆိုသွားရာကန်၍ ကလုပ်ကိုင်ကြသည်။

ဝင်ငွေရရှိမှု => ခေါင်းရိုက်သိမ်းဖို့မနှုတ်တော်၊ ဇာသို့လတွင် ခေါင်း
ရှားချွန် ဂုဏ်သိက္ခာ ဝင်ငွေ မသင့်ကတင့်ရှိကြသည်။
ကျင့်စားလများတွင် ကလျပ်ကလိုင်ဌာပါး ဤ ဝင်ငွေ
ရရှိပါး ကြသည်။

ပွဲတော်များ => ရာသီကလိုင်ဌာ ပွဲတော်များကို ကျင်းပ ကြသည်။
တပေါင်းလတွင် စုပေါင်း၍ ဇာသို့ ပွဲများ ကျင်းပ
ပေ့ ရှိကြသည်။

ကျား - မလေးဂျာကလေး

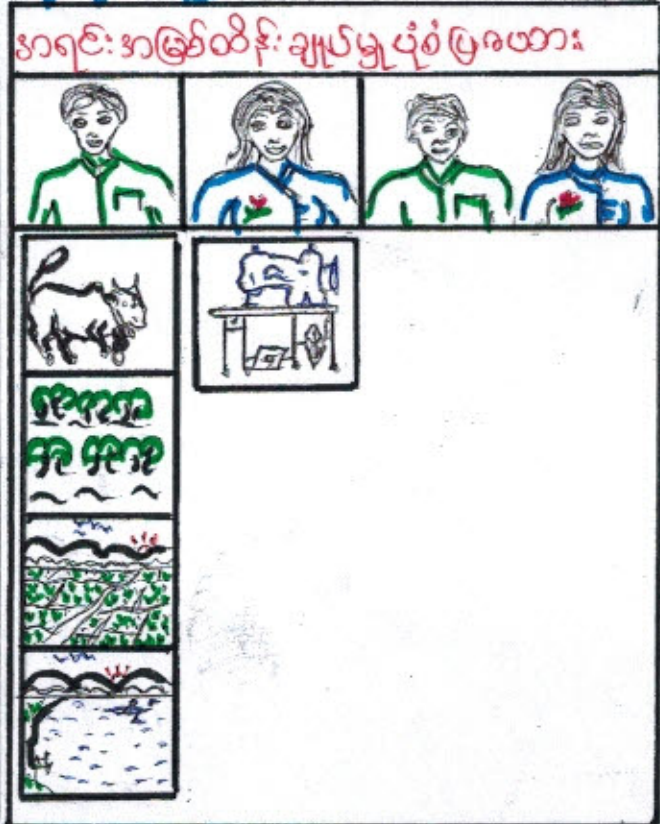
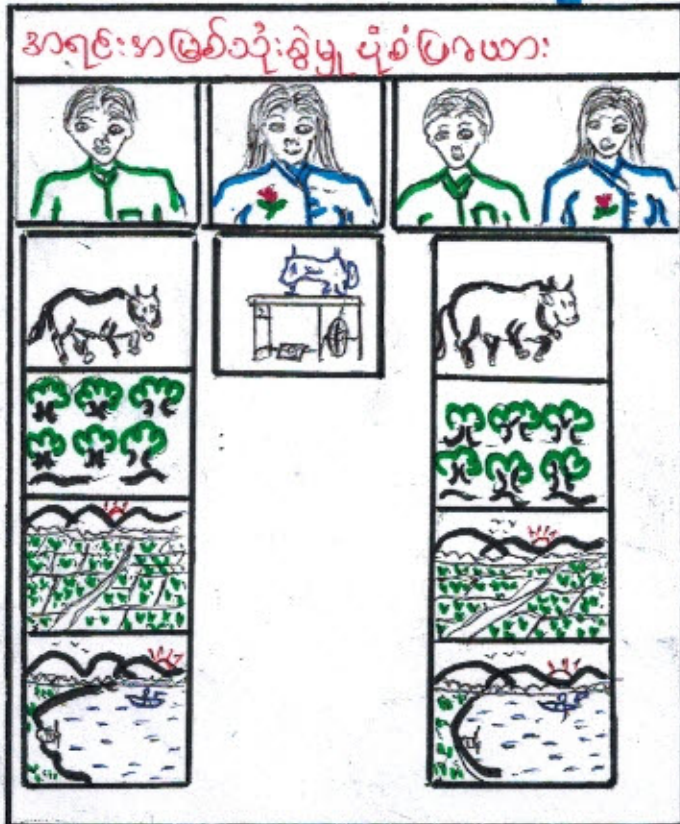

ပူးပေါင်းပါဝင်ဆွေးနွေးသူ = ကျား (၄၅) + မ (၄၃) = (၈၈)

ကျားမလေးဂျာကလေး သုံးသပ်ခြင်း

ဆွေးနွေးချက်နှင့် ဆန်းစစ်ချက်

* လယ်ယာ၊ ကျွဲ၊ ခွေး၊ ချောင်း၊ သစ်တောများကို အမျိုးသားနှင့်အမျိုးသမီး ပျဲ၍ စကား အသုံးပြုကြသော်လည်း အမျိုးသားများကသာ အများဆုံး ထိန်းချုပ်ထားသည်။

* အပ်ချုပ်စစ်ကို အမျိုးသမီးများ သုံးစွဲပြီး အမျိုးသမီးများကသာ ထိန်းချုပ်သည်။

* သစ်တောနှင့်ချောင်းများလည်း အများဆုံး အမျိုးသားများကသာ ထိန်းချုပ်သည်။

* အမျိုးသားနှင့်အမျိုးသမီး တန်းတူအဖွဲ့အစည်း မရှိသေးကြောင်း တွေ့ရှိရပြီး ၊ တန်းတူအဖွဲ့အစည်း ရရှိနိုင်စေရန် အမျိုးသားများက အမျိုးသမီးများကို နှော့ပေးပြီး ဦးဆောင်နိုင် စေရန် လမ်းညွှန်ပေး ရန်ဖြစ်ပါသည်။

ပပ်ကျွန်ုပ်တို့သုံးသပ်ခြင်း (များသားကျေးဇူး)

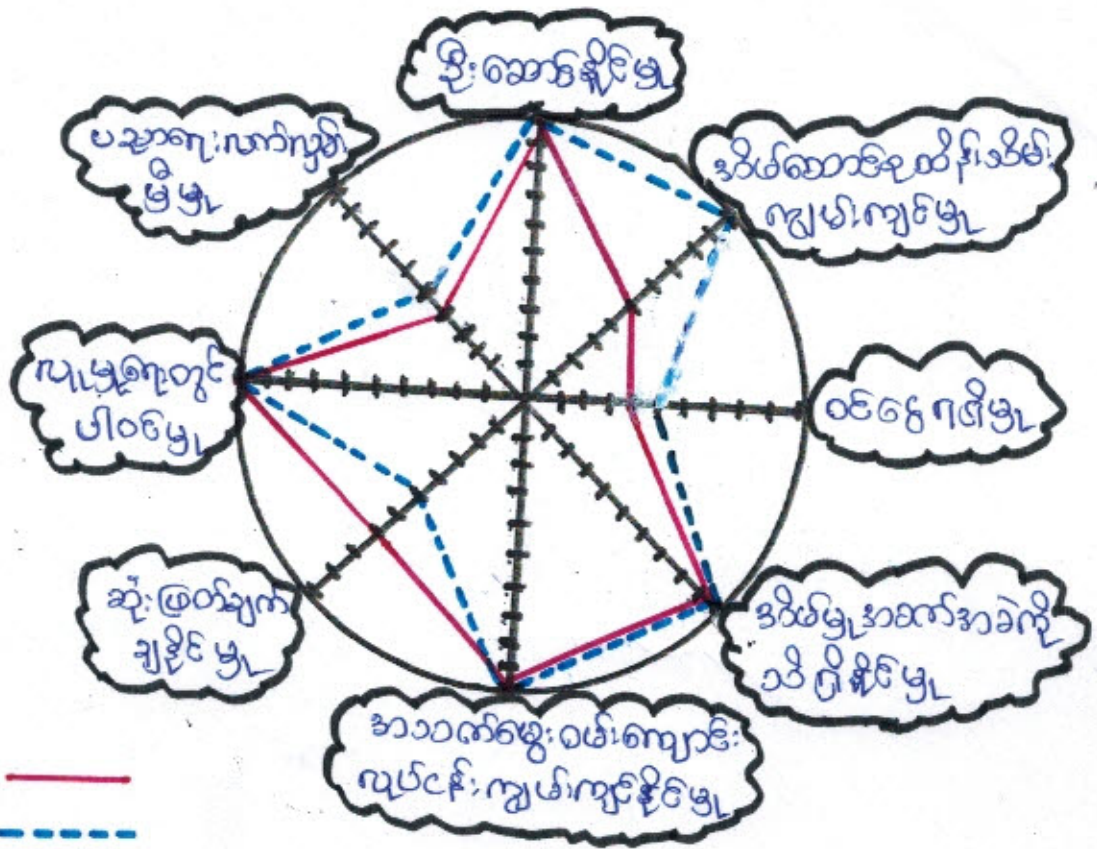

မျိုးပေါင်းပါဝင်ဆွေးနွေးသူ = ကျား (၄၅)၊ မ (၄၃) = (၈၈)

“သုံးသပ်ချက်”

အမျိုးသမီးများ၏ လုပ်ပိုင်ခွင့်၊ ဆုံးဖြတ်ပိုင်ခွင့် တွင် ကားနည်း
 နေပါသည်။ အမျိုးသမီးများသည် ဝင်ရောက်မှု၊ စာတမ်း၊ စာအုပ်၊ စာတမ်း
 များကို လုပ်ကိုင်နေကြရပြီး မပြောရ၊ မဆိုရ၊ ဖြစ်ရာမှ ပါဝင်ခွင့်များ
 ဆုံးရှုံးနေပါသည်။

အမျိုးသမီးသီးသန့် ပညာရေး၊ ဖောက်ဖျက်မှုများ၊ ဝေဖန်ရေး၊
 လုပ်ပိုင်ခွင့်နှင့် လုပ်ကိုင်ခွင့်၊ စာတမ်း၊ စာတမ်း၊ ခွင့်ပြုရေး၊ လုပ်ငန်းများ
 ဆောင်ရွက်ရာတွင် အမျိုးသမီးများ၏ ကျေးဇူးတင်မှု၊ လက်ကိုင်မှု
 ယူခြင်း၊ ကားဖြင့် ကူညီနိုင်ပါသည်။

ကျေးဇူးပြု၍ ချိတ်ဆက်ရေးစာအုပ်အသစ်များ

အဖွဲ့အစည်း ချိတ်ဆက်မှု (ကျန်းမာရေးကျေးဇူး)

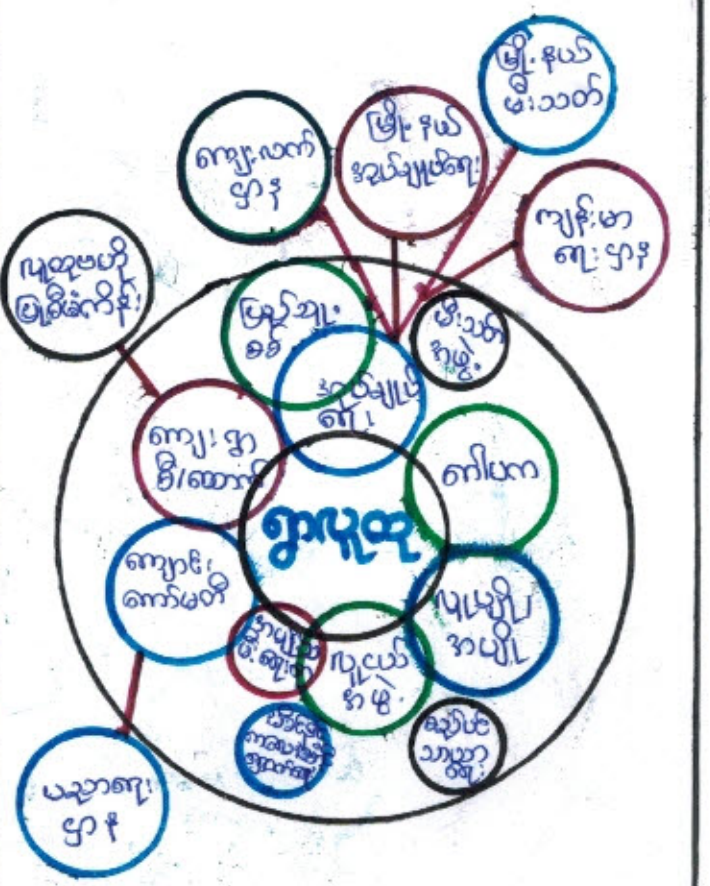

ပျဉ်းမနား၊ မိုးနယ်၊ မိုးနယ် = ကျေးဇူး (၄၅)၊ မိုးနယ် (၄၃) = (၈၈)

သုံးသပ်ချက်

ကျေးဇူးတင်၍ အုပ်ချုပ်ရေး အဖွဲ့သည် ကျေးဇူးဖြင့် မိုးနယ်၊ တိုးတက်ရေး၊ ဖြစ်ပေါ်လာရေး အဖွဲ့က အဖွဲ့အစည်း၊ ဂေါပက အဖွဲ့၊ ပျဉ်းမနား အဖွဲ့၊ များစွာ ကျေးဇူးတင် သာရေး၊ နာရေး၊ များတူ နှစ်ဖက်ပါဝင် ဆောင်ရွက်သည်။ မြန်မာ့စစ် အဖွဲ့၊ မိုးနယ်အဖွဲ့၊ များစွာ ကျေးဇူးတင် လျှောက်ထားပြီး မိုးနယ်၊ ကန်ရှယ် မြေကိုင် နှစ်ဖက် ဆောင်ရွက် ကြသည်။ ပညာရေး၊ ကျေးဇူးတင် အဖွဲ့၊ များစွာ ပညာရေးဖြင့် တစ်ဖက်၊ ပညာရေး အဖွဲ့အစည်း များ ဖြစ်ပေါ်လာရေး ချိတ်ဆက်ဆောင်ရွက် ကြသည်။ အဖွဲ့၊ အစည်း၊ အသီးသီး များသည် ကျေးဇူးဖြင့် မိုးနယ်၊ တိုးတက်ရေး ချိတ်ဆက်ဆောင်ရွက်မှု များရှိကြသည်။ ကျေးဇူးတင် ကျန်းမာရေး အဖွဲ့ ကျန်းမာရေး ဖွဲ့ ဖြစ်ပေါ်လာမှု ရှိ သည်။

ပြဿနာသစ်ပင်

(မျိုးသားကျေးရွာ)

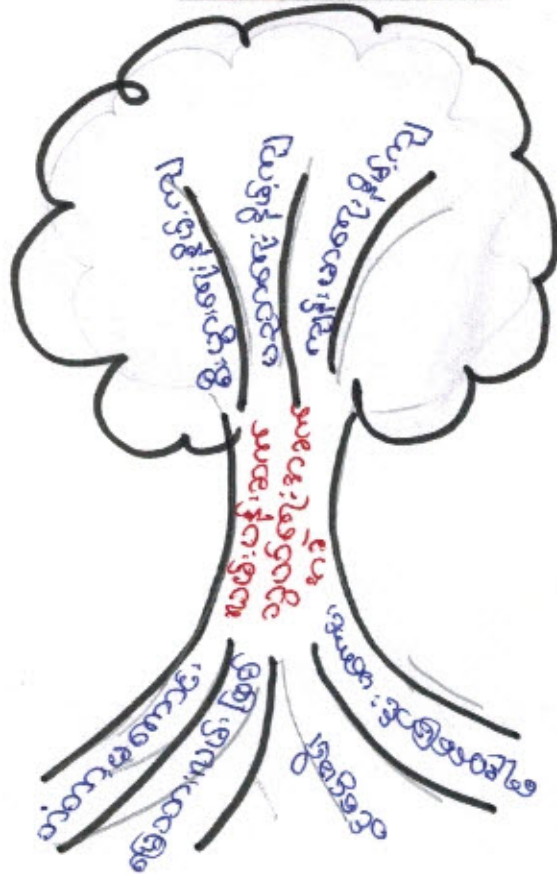

ပါဝင် ကျေးရွေးသူ - ၃၄

လမ်းပန်းဆက်သွယ်ရေးအခက်အခဲ

အကြောင်းအရာ:

- ၁။ တံတားဖောက်ခင်းခြင်း
- ၂။ မြေသားလမ်းဖြစ်ခြင်း
- ၃။ စင်စေ့မရှိခြင်း
- ၄။ ရေခိုက်ခြင်းဖောက်ခင်းခြင်း

အကျိုးဆက်

- ၁။ စီးပွားရေးနှိမ်ကျ
- ၂။ ပညာရေးနှိမ်ကျ
- ၃။ ကျန်းမာရေးနှိမ်ကျ

ဖြေရှင်းနည်းလမ်း:

- ၁။ တံတားများပြုပြင်ပေးခြင်း၊ တာ့ဆောက်လုပ်ခြင်း
- ၂။ လမ်းများကျောက်ခင်းပေးခြင်း၊ ရေခိုက်ခြင်းဖောက်ခင်းပေးခြင်း

၂၃.၂.၂၀၁၆

ပြသာဒာ သစ်ပင်

(မျိုးသားကျေးရွာ)

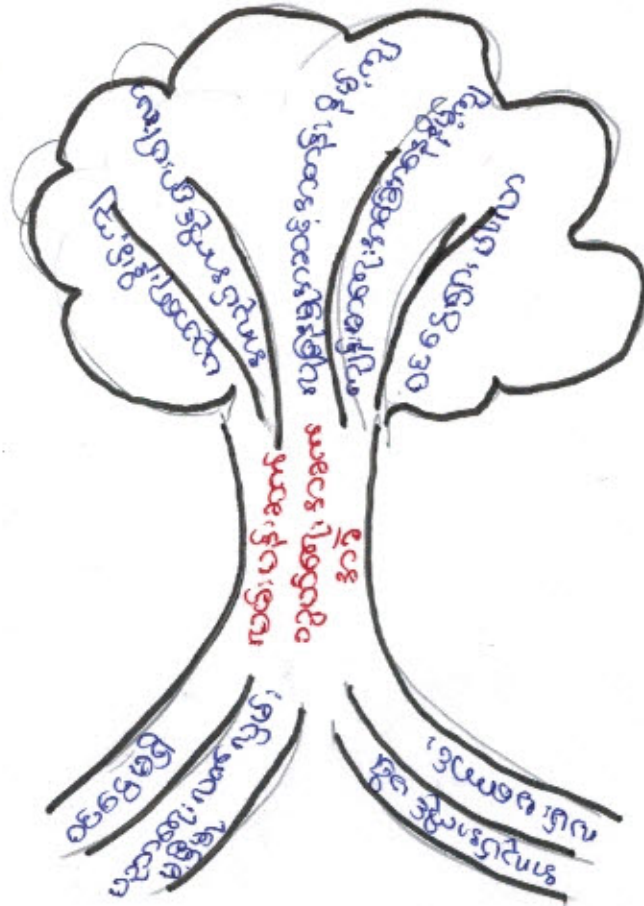

ပြဝင်းကျေးရွာ - ၃၄

လမ်းပန်းဆက်သွယ်ရေးအခက်အခဲ

အခြေခံအခင်း

- ၁။ ဝင်းငွေမရှိခြင်း
- ၂။ မညာရေးလက်လှမ်းမမီမှု
- ၃။ အလုပ်အကိုင်မရှိခြင်း
- ၄။ လမ်းမကောင်းခြင်း

အကျိုးဆက်

- ၁။ ယဉ်ကျေးမှုနိမ့်ကျ
- ၂။ အလုပ်အကိုင်ရှားပါးလာ
- ၃။ လူမှုနှင့်အဆင်အတန်းနိမ့်ကျ
- ၄။ ကျန်းမာရေးအခြေအနေနိမ့်ကျ
- ၅။ ဝင်းငွေရှားပါးလာ

ဖြေရှင်းနည်းလမ်း

- ၁။ လမ်းများထူပြင်ဖို့ချဲ့ပေးခြင်း
- ၂။ လမ်းများကျောက်ခင်းပေးခြင်း

၄။ လူထုပူပေါင်းပါဝင်သော လူမှုဆန်းစစ်ခြင်းနှင့် အကဲဖြတ်ခြင်းလုပ်ငန်းစဉ်
(PSA/PRA) အကျဉ်းချုပ်

စဉ်	အကြောင်းအရာ	ရက်စွဲ	ဦးတည်အုပ်စု	တက်ရောက်သူ			အဓိက ဆွေးနွေးချက်များ
				ကျား	မ	ပေါင်း	
၁	ကျေးရွာလူမှုရေးပြနှင့် သယ်ဇာတပြမြေပုံ (social map/ Resource map)	၂၃.၁.၂၀၁၇	ပြေလည်သော အုပ်စု အလယ်အလတ် အုပ်စု မပြေလည်သော အုပ်စု	၄၅	၄၃	၈၈	ဆိပ်များ၊ အခြေခံအဆောက်အအုံများ၊ လမ်းပန်းဆက်သွယ်ရေး၊ လယ်ယာမြေများ၊ မြစ်ချောင်းများနှင့် တောတောင်များ
၂	လူမှုစီးပွားအဆင့်သတ်မှတ်ခြင်း (Wealth Ranking)	၂၃.၁.၂၀၁၇	ပြေလည်သော အုပ်စု အလယ်အလတ် အုပ်စု မပြေလည်သော အုပ်စု	၄၅	၄၃	၈၈	ကျေးရွာလူမှုစီးပွားအုပ်စုမျှားခွဲခြားသတ်မှတ်နိုင်ရေးအတွက် အခြေခံစံနှုန်းများသတ်မှတ်ခြင်း၊ ကျေးရွာသားများနှင့် အများသဘောတူသတ်မှတ်ခြင်း
၃	ရာသီခွင်ပြပြက္ခဒိန် (seasonal calendar)	၂၃.၁.၂၀၁၇	ပြေလည်သော အုပ်စု အလယ်အလတ် အုပ်စု မပြေလည်သော အုပ်စု	၄၅	၄၃	၈၈	ရာသီဥတု၊ စိုက်ပျိုးသီးနှံများ၊ ပင်ငွေ၊ ရွှေ့ပြောင်းအလုပ်အကိုင်၊ သဘာဝဘေး၊ မွေးမြူရေးလုပ်ငန်းများနှင့် ပွဲတော်များ
၄	ပင့်ကူအိမ်ကွန်ယက် (Spider Web)	၂၃.၁.၂၀၁၇	ပြေလည်သော အုပ်စု အလယ်အလတ် အုပ်စု မပြေလည်သော အုပ်စု	၄၅	၄၃	၈၈	အမျိုးသားနှင့် အမျိုးသမီးမျှားတန်းတူအခွင့်အရေးရရှိမှုနှင့် မရရှိသည့် အကြောင်းအရင်းများ
၅	ကျား/မ ကဏ္ဍသုံးသပ်ခြင်း	၂၃.၁.၂၀၁၇	ပြေလည်သော အုပ်စု အလယ်အလတ် အုပ်စု မပြေလည်သော အုပ်စု	၄၅	၄၃	၈၈	အမျိုးသား/သမီး တို့၏ အရင်းအမြစ်အပေါ် မည်သူ ကပို၍ အသုံးပြုနေကြသည်ကို ဖော်ထုတ်ခြင်း။

၆	အဖွဲ့အစည်း ချိတ်ဆက် မှု (Venn Diagram)	၂၃.၁.၂၀၁၇	ပြေလည်သော အုပ်စု အလယ်အလတ်အုပ် စု မပြေလည်သော အုပ်စု	၄၅	၄၃	၈၈	ကျေးရွာတွင်းရှိအဖွဲ့အစည်း များမည်သို့သောလုပ်ငန်း များအတွက်မည်သည့်အဖွဲ့ များချိတ်ဆက်လုပ်ကိုင်မှု
၇	ပြဿနာ သစ်ပင် (problem Tree)	-	အမျိုးသားအုပ်စု	-	-	-	ဆွေးနွေးထားသောအခြေခံ အဆောက်အအုံများစိုက်ပျိုး ရေး၊ အသက်မွေးဝမ်းကျောင်း လုပ်ငန်းများနှင့် လမ်းပန်းဆက်သွယ်ရေး
၈	ပြဿနာ သစ်ပင် (problem Tree)	-	အမျိုးသမီးအုပ်စု	-	-	-	ဆွေးနွေးထားသောအခြေခံ အဆောက်အအုံများနှင့် အသက်မွေးဝမ်းကျောင်းလုပ် ငန်းများ၊ပညာရေး၊ စိုက်ပျိုးရေး၊ ကျန်းမာရေးနှင့် လမ်းပန်းဆက်သွယ်ရေး
၉	ကျေးရွာ၏ (၅)နှစ်တစ် စား ပေးအစီအ စဉ်ပြဇယား (Matric Ranking)	၂၃.၁.၂၀၁၇	ပြေလည်သော အုပ်စု အလယ်အလတ် အုပ်စု မပြေလည်သော အုပ်စု	၄၅	၄၃	၈၈	အကျိုးပြုပြီးရေးအကျိုးခံစား ခွင့်နှင့်အဓိကလိုအပ်ချက် များပေါ်မူတည်ဆုံးဖြတ် သည်။

၁၃။ အစည်းအဝေးမှတ်တမ်းများ

(က)-၁။ အမျိုးသမီးကဏ္ဍအစည်းအဝေးမှတ်တမ်းနှင့် စစ်ဆေးရမည့်အချက်များ

၁။ အမျိုးသမီးကဏ္ဍ အစည်းအဝေးမှတ်တမ်း

စီမံကိန်းပထမနှစ်အတွက်ကျေးရွာမိတ်ဆက်အစည်းအဝေးပြုလုပ်ရန်ဖိတ်ကြားရာတွင်အမျိုးသမီးများအချိုးညီစွာပါဝင်ရန်ကျေးရွာတာဝန်ရှိသူများနှင့်အုပ်ချုပ်ရေးမှူးထံသို့ပြောကြားခဲ့ပါသည်။ အစည်းအဝေးတိုင်းတွင်အမျိုးသမီးများပြောကြားလိုသောအချက်များကိုလွတ်လပ်ပွင့်လင်းစွာပြောကြားနိုင်ကြောင်းကိုလည်းအသိပေးထားပါသည်။ ကျေးရွာအုပ်စုအဆင့်တွင်နှစ်စဉ်ပြုလုပ်သောလုပ်ငန်းများတွင်အမျိုးသမီးများတင်ပြတောင်းဆိုသောလုပ်ငန်းတစ်ခုပါဝင်မည်ဖြစ်ကြောင်းကိုလည်းပြောကြားခဲ့ပါသည်။ လုပ်ငန်းခွဲများအကောင်အထည်ဖော်ဆောင်ရွက်သောလုပ်ငန်းဖြစ်ပါကတူညီသောလုပ်ငန်းအတွက်တူညီသောလုပ်ခလစာများရှိမည်ကိုလည်းပြောကြားခဲ့ပါသည်။ စီမံကိန်းတွင်အမျိုးသမီး/သားခွဲခြားမှုများမရှိစေရန်ရည်ရွယ်ထားသည်ကိုလည်းပြောကြားမှုပြုလုပ်ခဲ့သည်။ အမျိုးသမီးများ၏ဦးဆောင်နိုင်မှုနှင့်စီမံခန့်ခွဲမှုစွမ်းရည်များတိုးတက်လာစေရန်အတွက်ကော်မတီများထဲတွင်အမျိုးသမီးများ(၅၀%)ပါဝင်ရမည်ဖြစ်သည်။ ဆပ်ကော်မတီတစ်ခုတိုင်းတွင်လည်းအနည်းဆုံးအမျိုးသမီးတစ်ဦးပါဝင်ရမည်ဖြစ်ပါသည်။ ကော်မတီဝင်အမျိုးသမီးများသည် တင်ပြဆွေးနွေးမှုများပြုလုပ်ခြင်းဆုံးဖြတ်ချက်ချခြင်းများပြုလုပ်ရမည်ဖြစ်ပါသည်။ အမျိုးသားများမှလည်းကူညီပံ့ပိုးပေးရမည်ဖြစ်ပါသည်။ ဒုတိယအကြိမ်အစည်းအဝေးများတွင်အမျိုးသမီးများသည်လိုအပ်ချက်အခက်အခဲများကိုလွတ်လပ်စွာဆွေးနွေးနိုင်ရန်အမျိုးသမီးသီးသန့်အုပ်စုများဖွဲ့ပြီးအခက်အခဲများဖော်ထုတ်ခြင်းကိုလည်းလုပ်ကိုင်ခဲ့ပါသည်။

၂။ ကျေးရွာမိတ်ဆက်အစည်းအဝေးတွင် အမျိုးသမီးကဏ္ဍအတွက် စောင့်ကြည့်စစ်ဆေးရမည့်အချက်များ

ကျေးရွာ/ကျေးရွာအုပ်စုအမည်- ကျေးရွာ၊ ကျေးရွာအုပ်စု

စဉ်	အကြောင်းအရာ	တွေ့ရှိချက်		မှတ်ချက်
		✓	X	
၁။	အစည်းအဝေးတက်ရောက်လူသူများအား ကျား၊မ ရေးရာအခြေခံသဘောတရားများကို ရှင်းလင်းဆွေးနွေးခဲ့ပါသလား။	✓		
၂။	စီမံကိန်းပါဝင်သော ကျား၊မရေးရာ အကောင်အထည်ဖော်ရေး လိုအပ်ချက်(၅)ချက်ကို ရှင်းလင်းပြခဲ့ပါသလား။	✓		
၃။	အစည်းအဝေးခေါ်ယူရာတွင် အမျိုးသား/သမီးများ အချိုးညီစွာတက်ရောက်နိုင်ရေး အတွက်အသိပေးတိုက်တွန်း စည်းရုံးခဲ့တာမျိုးရှိခဲ့ပါသလား။	✓		
၄။	အမျိုးသမီးများ၏ စကားသံများပြောဆိုနိုင်ခွင့်များ ပိုမိုထွက်ပေါ်လာအောင် ဖန်တီးပေးခဲ့ ပါသလား။	✓		
၅။	ဆပ်ကော်မတီဖွဲ့ များ ဖွဲ့ စည်းရာတွင်အမျိုးသမီးများနှင့် ပါဝင်ဖွဲ့ စည်းရေး၊ ပူးပေါင်းပါဝင်ရေး ဦးဆောင်နိုင်ရေးအတွက် တွန်းအားပေးကူညီဆောက်ရွက်ခဲ့ပါသလား။	✓		
၆။	အစည်းအဝေးကို အမျိုးသား/သမီးများ အလွယ်တကူပါဝင်တက်ရောက်နိုင်သော အချိန်နှင့် နေရာများကိုရွေးချယ်ခြင်း၊ ထည့်သွင်းစဉ်းစားဆောက်ရွက်ခြင်းများတို့ကို လုပ်ဆောင်ခဲ့ပါသလား။	✓		
၇။	လူနည်းစု၊ ဆင်းနွမ်းပါးထိခိုက်လွယ်သောအုပ်စုများကို အစည်းအဝေးမစတင်မှီ အချိန်များ တ ရှာဖွေဖော်ထုတ်ခဲ့တာမျိုးများ ရှိပါသလား။	✓		

၈။	လူနည်းစု/ဆင်းရဲ/နွမ်းပါး/ထိခိုက်လွယ်သော အမျိုးသား/သမီးများထဲမှ အချို့ကို အစည်းအဝေးတက်ရောက်နိုင်အောင် ဖိတ်ကြား ဆောင်ရွက်မှုမျိုးရှိခဲ့ပါသလား။	✓		
၉။	လူနည်းစု/ဆင်းရဲ/နွမ်းပါး/ထိခိုက်လွယ်သောအမျိုးသား/အမျိုးသမီးများနှင့် ကြုံတွေ့နေရ သောအခက်အခဲများကို သင်ဆွေးနွေး မေးမြန်းခဲ့တာမျိုး ရှိပါသလား။	✓		
၁၀။	အမျိုးသမီးများ ပြောဆိုတင်ပြနိုင်အောင် အချိန်ပေးရန်ကြိုတင်စီစဉ်ဆောင်ရွက်မှု မျိုးများဆောင်ရွက်ခဲ့တာများ ရှိပါသလား။	✓		
၁၁။	စီမံကိန်းလုပ်ငန်းခွဲများရှာဖွေဖော်ထုတ်ရာတွင် အမျိုးသား/သမီးများသီးခြားဆွေးနွေး ဖော်ထုတ်ဆောင်ရွက်ခဲ့တာမျိုး ရှိပါသလား။	✓		
၁၂။	ကျေးရွာစီမံကိန်း အထောက်အကူပြုကော်မတီဖွဲ့စည်းရာတွင် အမျိုးသမီး၊ အမျိုးသား အချိုးညီမျှစွာ (၅၀:၅၀) ဖွဲ့စည်းနိုင်ခဲ့ပါသလား။ မဖွဲ့စည်းနိုင်ခဲ့ပါက မှတ်ချက်တွင် ရှင်းလင်းပါ။	✓		
၁၃။	ဆပ်ကော်မတီများတွင် အနည်းဆုံး အမျိုးသမီးအဖွဲ့ဝင် တစ်ဦးနှုန်းဖြင့် ပါဝင်ဖွဲ့စည်းနိုင်ခဲ့ပါသလား။ မဖွဲ့စည်းနိုင်ခဲ့ပါက မှတ်ချက်တွင် ရှင်းလင်းပါ။	✓		
၁၄။	ကျေးရွာ/ကျေးရွာအုပ်စု ဖွံ့ဖြိုးရေးစီမံချက် များတွင် အမျိုးသမီးများ ရွေးချယ်ဆုံးသည့် လုပ်ငန်းစီမံချက် အနည်းဆုံးတစ်ရာပါဝင်နိုင်ရေးအတွက် စည်းရုံးဆွေးနွေးမှုများ ပြုလုပ်ဆောင်ရွက်ခဲ့ပါသလား။	✓		
၁၅။	တက်ရောက်လာသူများအား အမျိုးသမီးများ၏ လိုအပ်ချက်များကို ဖြည့်ဆည်းပေးနိုင်ရန် အမျိုးသမီးရွေးချယ် လိုက်သောဦးစားပေးရွေး ချယ်မှုများ ကိုထောက်ပံ့ပေးသွားမည်ဖြစ်ကြောင်း အသိပေးပြောကြားခဲ့ပါသလား။	✓		
၁၆။	ရွေးချယ်လိုက်သော စီမံကိန်းလုပ်ငန်းခွဲများသည် ဒေသတွင်းမှာရှိသော လူနည်းစု/ဆင်းရဲ/ နွမ်းပါး/ထိခိုက်လွယ် အုပ်စုများအပေါ် မည်သို့အကျိုးပြုနိုင်မည်ဖြစ်ကြောင်း ရှင်းလင်း ပြောကြားခြင်းမှတ်တမ်းတင်ခြင်းများတို့ကို ဆောင်ရွက်ခဲ့ပါသလား။	✓		
၁၇။	ကျေးရွာအုပ်စုအဆင့် အစည်းအဝေးပြုလုပ်ရာတွင် အုပ်စု စီ/ထောက် ကော်မတီဝင်များကို ကျား/မရေးရာလိုအပ်ချက်များ အကြောင်းကိုရှင်းလင်းပြောကြားခဲ့ပါသလား။	✓		
၁၈။	ကျေးရွာအုပ်စုအဆင့် အစည်းအဝေးပြုလုပ်ရာတွင် အုပ်စု စီ/ထောက် ကော်မတီဝင်များ အားလုံး တက်ရောက်နိုင်မှု ရှိ/မရှိ စစ်ဆေးခဲ့ပါသလား။ မတက်ရောက်နိုင်ခဲ့ပါက မှတ်ချက်တွင် ရှင်းလင်းပါ။	✓		

ကျေးရွာစီမံကိန်းအထောက်အကူပြုကော်မတီ

(၁) ကျေးရွာစီမံကိန်းအထောက်အကူပြုကော်မတီ

- ကျား - ဦးသာထွန်း (ဥက္ကဋ္ဌ)
- မ - ဒေါ်သန်းတင် (ဥက္ကဋ္ဌ)

(၂) ဝယ်ယူရေးဆပ်ကော်မတီ

- ကျား - ဦးသိန်းတန် (ဥက္ကဋ္ဌ)
- ကျား - ဦးသာဝ (မှတ်တမ်းထိန်း)
- မ - ဒေါ်ချောစိန် (အဖွဲ့ဝင်)

(၃) ဆေးဗိုလ်ဥပဒေကြမ်းကြပ်ရေးဆပ်ကော်မတီ

- ကျား - ဦးမောင်ကျော် (ဥက္ကဋ္ဌ)
- ကျား - ဦးသိန်းဇော် (အဖွဲ့ဝင်)
- မ - ဒေါ်မပု (အဖွဲ့ဝင်)

(၄) ကုဉ်ပတ်ထိန်းသိမ်းရေးဆပ်ကော်မတီ

- ကျား - ဦးထင်ရှင် (ဥက္ကဋ္ဌ)
- ကျား - ဦးစံဖေ (အဖွဲ့ဝင်)
- မ - ဒေါ်ခင်စွေး (အဖွဲ့ဝင်)

(၅) စေ့နီအကြံပြုကိုင်ကြားရေးကော်မတီ

- ကျား - ဦးအောင်ကံ (ဥက္ကဋ္ဌ)
- မ - ဒေါ်ခင်မေသန်း

(၆) ကျေးရွာစောင့်ရှောက်ရေးကော်မတီ

- ကျား - ဦးမြင့်ရွှေ
- မ - ဒေါ်မြင့်စိန်

(၇) သတ္တုရေးစာရေး

- ကျား - ဦးသန်းရှင်

ကျေးဇူးစိမ့်ကိန်းအထောက်အကူပြုကော်မတီ

- ဦးသိန်းတန် = ကျေးဇူးစိမ့်ကိန်းအထောက်အကူပြုကော်မတီဥက္ကဋ္ဌ
- ဒေါ်သန်းတင် = ကျေးဇူးစိမ့်ကိန်းအထောက်အကူပြုကော်မတီဥက္ကဋ္ဌ
- ဦးသာဝ = ဝယ်ယူရေးဆယ်ကော်မတီဥက္ကဋ္ဌ
- ဦးခင်မောင်ဌေး၊
ဒေါ်ဈေးစိန် = ဝယ်ယူရေးဆယ်ကော်မတီ ဗဟိုတစ်ဦး
- ဦးသိန်းစက် = အာဇီဇာဉ်ကြီးကြပ်ရေးဆယ်ကော်မတီဥက္ကဋ္ဌ
- ဒေါ်မလှ = အာဇီဇာဉ်ကြီးကြပ်ရေးဆယ်ကော်မတီဗဟို
- ဒေါ်စိန်ရီ = အာဇီဇာဉ်ကြီးကြပ်ရေးဆယ်ကော်မတီဗဟို
- ဒေါ်ခင်စွေး = ယဉ်ပတ်ထိန်းဆိမ်းရေးဆယ်ကော်မတီဥက္ကဋ္ဌ
- ဦးကျော်ဌေးဦး = ယဉ်ပတ်ထိန်းဆိမ်းရေးဆယ်ကော်မတီဗဟို
- ဒေါ်စိန်စန်း = ယဉ်ပတ်ထိန်းဆိမ်းရေးဆယ်ကော်မတီဗဟို
- ဦးအောင်ကံ = ဝေဖန်အကြံပြုတိုင်ကြားရေးတာဝန်ခံ
- ဒေါ်ခင်မေသန်း = ဝေဖန်အကြံပြုတိုင်ကြားရေးတာဝန်ခံ
- ဦးမြင့်စွာ = ကျေးဇူးအတုအတိုင်း
- ဒေါ်မြင့်စိန် = ကျေးဇူးအတုအတိုင်း
- ဦးသန်းဦး = ဘဏ္ဍာရေးစာရေး

ကျေးရွာကော်မတီများ ရွေးချယ်ခြင်းနှင့် ကျေးရွာဖွံ့ဖြိုးရေးအစီအစဉ် မှတ်တမ်းပုံများ

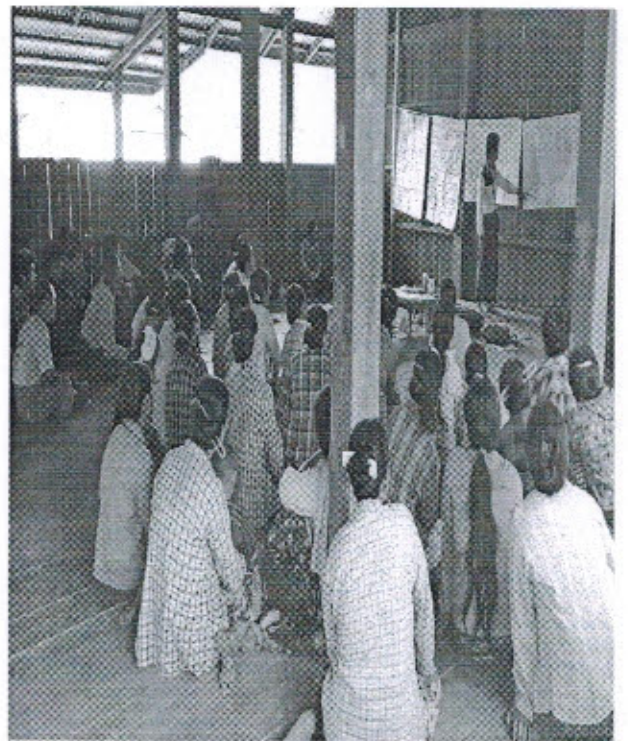
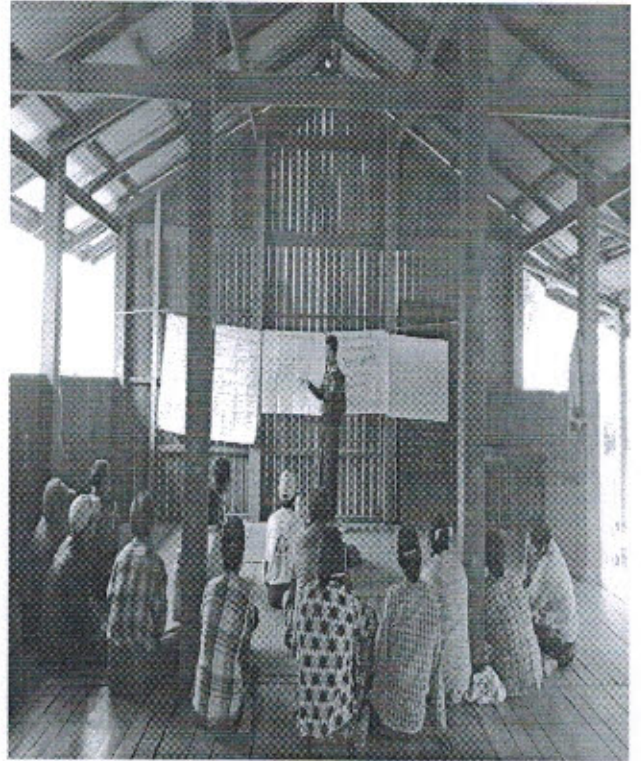

ပုံစံ-၁ ကျေးရွာအခြေခံအချက်အလက်များ (Form PC 1)

လမ်းညွှန်ချက်/ ကျေးရွာတစ်ရွာသို့ ပထမဆုံး မိတ်ဆက်ရေးသွားရောက်သောအခါ လူထုစည်းရုံးရေးမှူးသည် ကျေးရွာခေါင်းဆောင်များအားကျေးရွာအချက်အလက်များကိုပေတ္တာရပ်ခံ၍တောင်းခံရသည်။ ဤအချက်အလက်များကိုစီမံကိန်းမိတ်ဆက်အစည်းဝေးမတိုင်မီတောင်းခံရမည်။ စီမံကိန်းမိတ်ဆက်အစည်းဝေးတွင် လူထုစည်းရုံးရေးမှူးသည် ဤအချက်အလက်များအားစစ်ဆေးပြီးမှန်ကန်အောင်ပြုလုပ်ရမည်။ ပြီးနောက်တွင် လူထုစည်းရုံးရေးမှူးမှ သတင်းအချက်အလက်ထိသို့ Tablets မှတစ်ဆင့်ဖြည့်သွင်းရမည်။

ကျေးရွာအုပ်ချုပ်ရေးမှူးအမည် ဦး ချစ်စွာ	ကျေးရွာအုပ်ချုပ်ရေးမှူး ဖုန်းနံပါတ် ၀၁-၄၇၂၄၅၀၄၀	လူထုစည်းရုံးရေးမှူးအမည် ဒေါ် ဒိုင်ခင်ဦး
ပြည်နယ်၊တိုင်းဒေသကြီး ခင်စိုင်း	မြို့နယ် ဗန်းမောက် ကျေးရွာအုပ်စုမူ့သာ	ကျေးရွာ မူ့သာ

က. လူဦးရေ

လူမျိုးစု	အိမ်ထောင်စုအရေအတွက်	ကိုးကွယ်သည့်ဘာသာ	အိမ်ထောင်စုအရေအတွက်
လူမျိုးစု (၁) က နှစ်	၆၆	ဘာသာ(၁) ဗုဒ္ဓ	၆၆
လူမျိုးစု (၂) -----		ဘာသာ(၂) -----	
လူမျိုးစုရော -----		ဘာသာရော -----	

	အမျိုးသား(အရေအတွက်)	အမျိုးသမီး(အရေအတွက်)
လူဦးရေ	၂၁၄	၂၂၂
အိမ်ထောင်ဦးစီး	၅၆	၁၀

(ခ) လက်လှမ်းမီအသုံးပြုနိုင်သည့်အဆောက်အဦများ

စာသင်ကျောင်း	အမှတ် ခြံပေါ	ကျန်းမာရေး	အမှတ် ခြံပေါ	ဘာသာရေးအဆောက် အဦ	အမှတ် ခြံပေါ
အထက်တန်းကျောင်း	<input type="checkbox"/>	ဆေးရုံ	<input type="checkbox"/>	စေတီ	<input checked="" type="checkbox"/>
အလယ်တန်းကျောင်း	<input checked="" type="checkbox"/>	ကျန်းမာရေးဌာန	<input type="checkbox"/>	ဘုန်းကြီးကျောင်း	<input checked="" type="checkbox"/>
မူလတန်းကျောင်း	<input checked="" type="checkbox"/>	ကျန်းမာရေးဌာနခွဲ	<input checked="" type="checkbox"/>	ဟိန္ဒူဘုရားကျောင်း	<input type="checkbox"/>
မူကြိုကျောင်း	<input checked="" type="checkbox"/>	ဆေးပေးခန်း	<input type="checkbox"/>	ခရစ်ယာန်ကျောင်း	<input type="checkbox"/>
အခြား	<input type="checkbox"/>	အခြား	<input type="checkbox"/>	ဗလီ	<input type="checkbox"/>
				အခြား	<input type="checkbox"/>
မှတ်ချက် ၅၂၁၃		မှတ်ချက်		မှတ်ချက်	

(ဂ) ကျွမ်းကျင်သူများမှတ်တမ်း ၊ ကျေးရွာတွင်နေထိုင်သော သို့မဟုတ် တခြားရွာမှလာရောက်သောကျွမ်းကျင်သူများ

(၁) စာသင်ကျောင်း			(၂) ကျန်းမာရေး			(၃) လက်မှုပညာရှင်		
	ရွာတွင်နေထိုင်သူ	အခြားရွာမှလာသူ		ရွာတွင်နေထိုင်သူ	အခြားရွာမှလာသူ		ရွာတွင်နေထိုင်သူ	အခြားရွာမှလာသူ
မူလတန်းပြဆရာဆရာမ	<input type="checkbox"/>	<input checked="" type="checkbox"/>	ဆရာဝန်	<input type="checkbox"/>	<input type="checkbox"/>	လက်သမား	<input checked="" type="checkbox"/>	<input type="checkbox"/>
အထက်တန်းပြဆရာဆရာမ	<input type="checkbox"/>	<input type="checkbox"/>	လက်ထောက်ကျန်းမာရေးမှူး	<input type="checkbox"/>	<input type="checkbox"/>	ပန်းရုံ	<input type="checkbox"/>	<input type="checkbox"/>
အလက်တန်းပြဆရာဆရာမ	<input type="checkbox"/>	<input checked="" type="checkbox"/>	အမျိုးသမီးကျန်းမာရေးဆရာမ	<input type="checkbox"/>	<input checked="" type="checkbox"/>	လျှပ်စစ်ဆိုင်ရာ	<input type="checkbox"/>	<input type="checkbox"/>
မှကြီးဆရာဆရာမ	<input checked="" type="checkbox"/>	<input type="checkbox"/>	အရံသားဖွား	<input type="checkbox"/>	<input type="checkbox"/>	ရေပိုက်သွယ်သူ	<input type="checkbox"/>	<input type="checkbox"/>
အခြား	<input type="checkbox"/>	<input type="checkbox"/>	ပြည်သူ့ကျန်းမာရေးလုပ်သား (၁)/(၂)	<input type="checkbox"/>	<input type="checkbox"/>	စက်ပြင်ဆရာ	<input type="checkbox"/>	<input type="checkbox"/>
မှတ်ချက်			မှတ်ချက်			မှတ်ချက်		

(ဃ) ကျေးရွာသို့ ရောက်ရှိနိုင်သည့်လမ်းအခြေအနေ / ကျေးရွာတစ်ရွာသည် ၎င်း၏ကျေးရွာအုပ်စုနှင့် ဆက်သွယ်ထားသောလမ်းအခြေအနေ (အောက်ပါတို့ကိုဝိုင်းပါ)

ကျောက်ကြမ်းလမ်း ကတ္တရာလမ်း ကွန်ကရစ်လမ်း မော်တော်ဆိုင်ကယ်လမ်း
 ကျောက်ခင်းလမ်း မြေသားလမ်း လူသွားလမ်း အခြား _____

(င) ကျေးရွာဖွံ့ဖြိုးမှုစီမံချက်

(၁) လူထုပဟိုပြုစီမံကိန်းမစတင်မှီ ဤကျေးရွာတွင်ကျေးရွာဖွံ့ဖြိုးမှုစီမံချက်ရှိခဲ့ပါသလား? ဝိုင်းပါ
 ရှိပါသည်/မရှိပါ/မသိပါ

(၂) ရှိခဲ့ပါလျှင် ဤစီမံချက်ကို မည်သည့် ခုနှစ်တွင်ပြင်ဆင်ခဲ့ပါသနည်း? နှစ်-----/မသိပါ

(၃) ဤစီမံချက်ကို ဖြိုးနယ်မှအတည်ပြုခဲ့ပါသလား? ပြုခဲ့ပါသည်/မပြုခဲ့ပါ /မသိပါ

(စ) ဓရီအက္ခရာအဝေး

(၁) ဤကျေးရွာ၏ပဟိုမှ၎င်းကျေးရွာအုပ်စု၏ပဟိုအထိခရီးမိုင်မည်မျှကွာဝေးသနည်း? မိုင်-----/မသိပါ

(၂) ဤကျေးရွာမှ ၎င်းကျေးရွာအုပ်စုပဟိုအထိသွားလာရာတွင်ကြာမြင့်သည့်အချိန် -----မိနစ်-----နာရီ

ခြောက်သွေ့ရာသီတွင်ကြာချိန်-----ထော်လာဂျီ/မော်တော်ဆိုင်ကယ်/ခြေလျှင်/လား/မော်တော်ဘုတ်/
 အခြား-----

မိုးရာသီတွင်ကြာချိန်-----ထော်လာဂျီ/မော်တော်ဆိုင်ကယ်/ခြေလျှင်/လား/မော်တော်ဘုတ်/
 အခြား-----

(ဆ) ပတ်ဝန်းကျင်ဆိုင်ရာသဘာဝဘေးအန္တရာယ် -

ဤကျေးရွာတွင်ကြေးခြင်းကဲ့သို့ သဘာဝဘေးအန္တရာယ်ကျရောက်ဖူးခြင်းရှိပါသလား။
 မရှိပါ ရှိပါသည် ရှိလျှင်ဖော်ပြပါ----- ၁၀ မြေပြိုကျခြင်း

(ခ) ကျေးရွာတွင် ခွဲစည်းထားသော အဖွဲ့အစည်းများ

လူထုဝဟိုပြုစီမံကိန်းမတိုင်မီ ဤကျေးရွာတွင် ကျေးရွာဖွံ့ဖြိုးရေးအတွက် အစိုးရ(သို့)ရွာသားများကိုယ်တိုင်(သို့) စီမံကိန်းတစ်ခုခုမှ ခွဲစည်းထားသည့် အဖွဲ့အစည်းများရှိပါသလား။

(၁)-----

(၂)-----

ကျေးရွာခေါင်းဆောင်

အမည် ဦး သုစိန္တ

လက်မှတ်  နေ့စွဲ 18.2.2016

လူထုစည်းရုံးရေးမှူး

အမည် ဇော်ခိုင်ခင်ဦး

လက်မှတ်  နေ့စွဲ 18.2.2016



ပုံစံ - ၈ - ၁ ကျေးရွာအခြေခံအချက်အလက်များ (Form PC 1)

လမ်းညွှန်ချက်၊ ကျေးရွာတစ်ရွာသို့ ပထမဆုံးမိတ်ဆက်ခရီး သွားရောက်သောအခါ လူထုစည်းရုံးရေးမှူးသည် ကျေးရွာ ခေါင်းဆောင်များအား ကျေးရွာအချက်အလက်များကို မေတ္တာရပ်ခံ၍ တောင်းခံရသည်။ ဤအချက်အလက်များကို စီမံကိန်း မိတ်ဆက်အစည်းဝေးမတိုင်မီတောင်းခံရမည်။ စီမံကိန်းမိတ်ဆက်အစည်းဝေးတွင် လူထုစည်းရုံးရေးမှူးသည် ဤအချက်အလက် များအား စစ်ဆေးပြီး မှန်ကန်အောင်ပြုလုပ်ရမည်။ ပြီးနောက်တွင် လူထုစည်းရုံးရေးမှူးမှ သတင်းအချက်အလက်ထဲသို့ Tablets မှ တစ်စင့် ဖြည့်သွင်းရမည်။

ကျေးရွာခေါင်းဆောင် အမည် ဦးချစ်ဖြူ	ကျေးရွာခေါင်းဆောင်၏ ဖုန်းနံပါတ် ၀၇-၄၅ ၈၇၅၇ ၈၇၇	လူထုစည်းရုံးရေးမှူး၏ အမည် ဒေါ်ခိုင်ခင်ခင်
ပြည်နယ်တိုင်းဒေသကြီး	ပြို့နယ်	ကျေးရွာအုပ်စု
ဗဟိုဌာန	မြို့နယ်	ကျေးရွာ

က။ လူဦးရေ

လူမျိုးစု	အိမ်ထောင်စုအရေအတွက်	ကိုးကွယ်သည့်ဘာသာ	အိမ်ထောင်စုအရေအတွက်
လူမျိုးစု (၁) - မြန်မာ	၆၆	ဘာသာ (၁) - ဗုဒ္ဓ	၆၆
လူမျိုးစု (၂) -----		ဘာသာ (၂) -----	
လူမျိုးစု (၃) -----		ဘာသာ (၃) -----	
လူမျိုးစုရော အခြား -----		ဘာသာရော -----	
	အရေအတွက်		
မသန်စွမ်းသူများ	၃		
သက်ကြီးရွယ်အိုများ (၆၅ နှစ် နှင့် အထက်)	၂၅		
စစ်ဘေးရှောင်			

	အမျိုးသား (အရေအတွက်)	အမျိုးသမီး (အရေအတွက်)
လူဦးရေ		
လူမျိုးစု (၁) - မြန်မာ	၂၀၅	၂၀၈
လူမျိုးစု (၂) -----		
လူမျိုးစု (၃) -----		
အခြား		
အိမ်ထောင်ဦးစီး	၅၄	၁၂

(ခ) အခြေခံအဆောက်အအုံ အသုံးအဆောင်များ

စာသင်ကျောင်း	အမှတ် ခြံပိ	ကျန်းမာရေး	အမှတ် ခြံပိ	ဘာသာရေး အဆောက် အအုံများ	အမှတ် ခြံပိ
အထက်တန်းကျောင်း	<input type="checkbox"/>	ဆေးရုံ	<input type="checkbox"/>	စေတီ	<input checked="" type="checkbox"/>
အလယ်တန်းကျောင်း	<input type="checkbox"/>	ကျန်းမာရေးဌာန	<input type="checkbox"/>	ဘုန်းကြီးကျောင်း	<input checked="" type="checkbox"/>
မူလတန်းကျောင်း	<input checked="" type="checkbox"/>	ကျန်းမာရေးဌာနခွဲ	<input checked="" type="checkbox"/>	ဟိန္ဒူဘုရားကျောင်း	<input type="checkbox"/>
မူကြိုကျောင်း	<input checked="" type="checkbox"/>	ဆေးပေးခန်း	<input type="checkbox"/>	ရေစိယာန်ကျောင်း	<input type="checkbox"/>
အခြား	<input checked="" type="checkbox"/>	အခြား	<input type="checkbox"/>	ဝါ	<input type="checkbox"/>
				အခြား	<input type="checkbox"/>
မှတ်ချက်		မှတ်ချက်		မှတ်ချက်	
ဗွဲ့စည်းပုံအခြေခံ					

(ဂ) ကျွမ်းကျင်သူများမှတ်တမ်း (ကျေးရွာတွင်နေထိုင်သော သို့မဟုတ် တခြားရွာမှလာရောက်သော ကျွမ်းကျင်သူများ)

(၁) စာသင်ကျောင်း			(၂) ကျန်းမာရေး			(၃) လက်မှုပညာရှင်		
	ရွာတွင် နေထိုင်သူ	အခြား ရွာမှ လာသူ		ရွာတွင် နေထိုင်သူ	အခြား ရွာမှ လာသူ		ရွာတွင် နေထိုင်သူ	အခြား ရွာမှ လာသူ
မူလတန်းပြဆရာ/မ	<input checked="" type="checkbox"/>	<input checked="" type="checkbox"/>	ဆရာဝန်	<input type="checkbox"/>	<input type="checkbox"/>	လက်သမား	<input checked="" type="checkbox"/>	<input type="checkbox"/>
အထက်တန်းပြဆရာ/မ	<input type="checkbox"/>	<input type="checkbox"/>	လက်ထောက် ကျန်းမာရေးမှူး	<input type="checkbox"/>	<input type="checkbox"/>	ပန်းရုံ	<input type="checkbox"/>	<input type="checkbox"/>
အလယ်တန်းပြဆရာ/မ	<input type="checkbox"/>	<input checked="" type="checkbox"/>	အမျိုးသမီးကျန်းမာရေး ဆရာမ	<input type="checkbox"/>	<input type="checkbox"/>	လျှပ်စစ်ကျွမ်းကျင်၊ မီးသမား	<input type="checkbox"/>	<input type="checkbox"/>
မူကြိုဆရာ/မ	<input checked="" type="checkbox"/>	<input type="checkbox"/>	သားဖွားဆရာမ	<input type="checkbox"/>	<input type="checkbox"/>	ရေပိုက်သွယ်သူ	<input checked="" type="checkbox"/>	<input type="checkbox"/>
အခြား	<input type="checkbox"/>	<input type="checkbox"/>	ပြည်သူ့ကျန်းမာရေးလုပ်သား	<input type="checkbox"/>	<input type="checkbox"/>	စက်ပြင်ဆရာ	<input checked="" type="checkbox"/>	<input type="checkbox"/>
မှတ်ချက်			မှတ်ချက်			မှတ်ချက်		

(ဃ) ကျေးရွာသို့ ရောက်ရှိနိုင်သည့် လမ်းအခြေအနေ / ကျေးရွာတစ်ရွာသည် ၎င်း၏ ကျေးရွာအုပ်စုနှင့် ဆက်သွယ်ထားသော လမ်းအခြေအနေ (အောက်ပါတို့ကိုပိုင်းပါ)

ကျောက်ကြမ်းလမ်း ကတ္တရာလမ်း ကွန်ကရစ်လမ်း မော်တော်ဆိုင်ကယ်လမ်း
 ကျောက်စင်းလမ်း မြေသားလမ်း လူသွားလမ်း အခြား _____

(င) ကျေးရွာဖွံ့ဖြိုးမှုစီမံချက်

- (၁) လူထုဗဟိုပြုစီမံကိန်းမစတင်မီ ဤကျေးရွာတွင်ကျေးရွာဖွံ့ဖြိုးမှု စီမံချက်ရှိခဲ့ပါသလား? ပိုင်းပါ
ရှိပါသည်/မရှိပါ/မသိပါ
- (၂) ရှိခဲ့ပါလျှင် ဤစီမံချက်ကို မည်သည့် ခုနှစ်တွင်ပြင်ဆင်ခဲ့ပါသနည်း? နှစ်-----/မသိပါ
- (၃) ဤစီမံချက်ကို မြို့နယ်မှအတည်ပြုခဲ့ပါသလား? ပြုခဲ့ပါသည်/မပြုခဲ့ပါ /မသိပါ

(စ) ခရီးအကွာအဝေး

- (၁) ဤကျေးရွာ၏ဗဟိုမှ ၎င်းကျေးရွာအုပ်စု၏ဗဟိုအထိ ခရီးမိုင်မည်မျှကွာဝေးသနည်း? မိုင်-----/မသိပါ
- (၂) ဤကျေးရွာမှ ၎င်းကျေးရွာအုပ်စုဗဟိုအထိ သွားလာရာတွင်ကြာမြင့်သည့်အချိန်။
 ခြောက်သွေ့ရာသီတွင်ကြာချိန်----- ထော်လာဂျီ/မော်တော်ဆိုင်ကယ်/ခြေလျင်/လား/မော်တော်ဘုတ်/
 အခြား -----
 မိုးရာသီတွင်ကြာချိန်----- ထော်လာဂျီ/မော်တော်ဆိုင်ကယ်/ခြေလျင်/လား/မော်တော်ဘုတ်/
 အခြား -----

(ဆ) ပတ်ဝန်းကျင်ဆိုင်ရာ သဘာဝဘေးအန္တရာယ်

ဤကျေးရွာတွင် ရေကြီးခြင်းကဲ့သို့ သဘာဝဘေးအန္တရာယ်ကျရောက်ဖူးခြင်း ရှိပါသလား။
 မရှိပါ ရှိပါသည် ရှိလျှင်ဖော်ပြပါ ----- လေမုန်တိုင်း -----

(ဇ) ကျေးရွာတွင် ဖွဲ့စည်းထားသော အဖွဲ့အစည်းများ

လူထုဗဟိုပြုစီမံကိန်းမတိုင်မီ ဤကျေးရွာတွင် ကျေးရွာဖွံ့ဖြိုးရေးအတွက် အစိုးရ (သို့) ရွာသားများကိုယ်တိုင်(သို့) စီမံကိန်းတစ်ခုခု ဖွဲ့စည်းထားသည့် အဖွဲ့အစည်းများရှိပါသလား။

- (၁) -----
 (၂) -----

(ဈ) အထွေထွေအုပ်ချုပ်ရေး ဦးစီးဌာန (GAD) မှ မှတ်တမ်းတင်ထားခြင်း

ဤကျေးရွာသည် အထွေထွေအုပ်ချုပ်ရေး ဦးစီးဌာန (GAD) မှ မှတ်တမ်းတင်ထားမှု ရှိပါသလား။

မရှိပါ ရှိပါသည်

ကျေးရွာခေါင်းစေတင်

အမည်..... ဦးခင်ထွန်း

လက်မှတ်..... [Signature] နေ့စွဲ ၉.၁.၂၀၁၇

လူထုစည်းရုံးရေးမှူး

အမည်..... ဒေါ်ခင်ခင်

လက်မှတ်..... [Signature] နေ့စွဲ ၉.၁.၂၀၁၇



လူထုဗဟိုပြုစီမံကိန်းစီမံကိန်းလက်ဖွဲ့

အပိုင်း-၃ ၂၉.၉.၂၀၀၅

ပုံစံ ၀-၂ - စီမံကိန်းစက်ဝန်းအချိန်ဇယား (PC 2)

လမ်းညွှန်ချက်-သက်ဆိုင်ရာလူထုစည်းရုံးရေးမှူး/လက်ထောက်နည်းပညာနည်းပညာမှူးများမှ	စီမံကိန်းစက်ဝန်းအဆင့်တစ်ခုစီ	ပြီးစီးတိုင်းကျေးရွာနှင့်	ကျေးရွာအုပ်စု
အတွက်ဤပုံစံကိုဖြည့်သွင်းရမည်။			
စည်းရုံးရေးမှူး/ဝန်ထမ်း အမည်	ခေါ်ဆိုခံရပြီး (C.F) ၊ ဦးခိုင်မင်း-ဒေသာ		
နေ့စွဲ	၁၈.၂.၂၀၀၆	စက်ဝန်းအားအမှတ်ခြစ်ပါ	စက်ဝန်း(၁) <input type="checkbox"/> စက်ဝန်း(၂) <input type="checkbox"/> စက်ဝန်း(၃) <input type="checkbox"/>
ပြည်နယ်/တိုင်း	စစ်ကိုင်း	ကျေးရွာအုပ်စု	ချင်းသား

စီမံကိန်းဆောင်ရွက်မှုအဆင့်များ	နေ့စွဲ			အစည်းအဝေးတွင်တက်ရောက်သူအရေအတွက်		
	စတင်သည့်နေ့	ပြီးဆုံးသည့်နေ့	အမျိုးသားအရေအတွက်	အမျိုးသမီးအရေအတွက်	အိမ်ထောင်စုအရေအတွက်	လူမျိုးစုတက်ရောက်သူအရေအတွက်နှင့် လူမျိုးစုအမည်
၁. ကျေးရွာစီမံကိန်း မိတ်ဆက်အစည်းအဝေး	၁၈.၂.၂၀၀၆		၃၄	၃၆	၆၆	၇၀ ကချင်
၂. ကျေးရွာစွဲမြဲရေး စီမံချက်ရေးဆွဲခြင်းအစည်းအဝေး	၂၃.၂.၂၀၀၆	၂၄.၂.၂၀၀၆	၃၄	၃၄	၆၅	၆၈ ကချင်
၃. ကျေးရွာအုပ်စု လုပ်ငန်းဆုံးဖြတ်ချက်ချသည့်အစည်းအဝေး	၂၈.၃.၂၀၀၆		၂၁	၁၁	၃၂	၃၁/၁ ကချင်/မာဏ
၄. မြို့နယ်အဆင့်စီမံကိန်းရေးဆွဲရေးနှင့်အကောင်အထည်ဖော်ရေးကော်မတီ၏ စီမံကိန်းသုံးသပ်မှုအစည်းအဝေး						
၅. မြို့နယ်စီမံကိန်းရေးဆွဲရေးနှင့်အကောင်အထည်ဖော်ရေးကော်မတီ၏အထည်ဖော်ရေးကော်မတီ၏ဆုံးဖြတ်မှုကို ရွာသို့အသိပေးအကြောင်းကြားသည့်အစည်းအဝေး						
၆. စီမံကိန်းလုပ်ငန်းခွဲစီမံချက်ရေးဆွဲခြင်းအစည်းအဝေး	မလို	မလို	မလို	မလို	မလို	မလို
၆.၁။ စီမံကိန်းလုပ်ငန်း အကောင်အထည်ဖော်ရေးအစီအစဉ် ရေးဆွဲခြင်း						



၆.၂။ ယယ်လူစာရေးအစီအစဉ် ရေးဆွဲခြင်း									
၆.၃။ ဘဏ္ဍာရေးကုန်ကျမှု လျာထားအစီအစဉ် ရေးဆွဲခြင်း									
၆.၄။ ပြင်/ထိန်းအစီအစဉ် ရေးဆွဲခြင်း									
၇. စီမံကိန်းလုပ်ငန်းခွဲ တိုးတက်မှု စောင့်ကြည့်လေ့လာအစည်းအဝေး	မလို		မလို		မလို		မလို		မလို
၇.၁။ အစည်းအဝေး ပထမအကြိမ်									
၇.၂။ အစည်းအဝေး ဒုတိယအကြိမ်									
၇.၃။ အစည်းအဝေး တတိယအကြိမ်									
၈. စီမံကိန်းလုပ်ငန်းခွဲ အပြီးသတ်စစ်ဆေးခြင်း အစည်းအဝေး									
၉. လူထုစစ်ဆေးမှုအစည်းအဝေး									



ပုံစံ - ၈ - ၂ - စီမံကိန်းစက်ဝန်းအချိန်ဇယား (PC 2)

လမ်းညွှန်ချက် သက်ဆိုင်ရာလူထုစည်းရုံးရေး/လက်ထောက်နည်းပညာမှူးများမှ စီမံကိန်းစက်ဝန်းအဆင့်တစ်ခုစီပြီးစီးပိုင်း ကျေးရွာနှင့် ကျေးရွာအုပ်စုအတွက် ဤပုံစံကို ပြည့်သွင်းရမည်။

စည်းရုံးရေးမှူး/ဝန်ထမ်း အမည် ဒေါ်ခင်စုစု (C.F. ၁) ဦး စောင် အမျှင် ၈၆၂၀၀၀ (T.F.)

နေ့စွဲ ၂၀၂၁.၀၃.၁၇ စက်ဝန်းအားအမှတ်ခြစ်ပါ စက်ဝန်း(၁) မှစက်ဝန်း(၂) စက်ဝန်း(၃)

ပြည်နယ်/တိုင်း ကရင် မြို့နယ် မာန်မာန် ကျေးရွာအုပ်စု မာန်မာန် ကျေးရွာ မာန်မာန်

စီမံကိန်းစတင်ချက်အဆင့်များ	နေ့စွဲ		အစည်းအဝေးသွင်းတက်ရောက်သူအရေအတွက်			
	စတင်သည့် နေ့	ပြီးဆုံးသည့်နေ့	အမျိုးသား အရေအတွက်	အမျိုးသမီး အရေအတွက်	အိမ်ထောင်စု အရေအတွက်	လူမျိုးစုတက်ရောက်သူ အရေအတွက် နှင့် လူမျိုးစုအမည်
၁။ ကျေးရွာစီမံကိန်း မိတ်ဆက်အစည်းအဝေး	၁၇.၀၃.၂၀၂၁	၁၇.၀၃.၂၀၂၁	၄၄	၂၇	၆၅	ကျေးရွာအုပ်စု
၂။ ကျေးရွာဖွံ့ဖြိုးရေး စီမံချက်ရေးဆွဲခြင်း အစည်းအဝေး	၂၃.၀၃.၂၀၂၁	၂၃.၀၃.၂၀၂၁	၄၅	၄၃	၆၆	ကျေးရွာအုပ်စု
၃။ ကျေးရွာအုပ်စု လုပ်ငန်းဆုံးဖြတ်ချက်ချသည့် အစည်းအဝေး	၂၄.၀၃.၂၀၂၁	၂၄.၀၃.၂၀၂၁	၂၄	၁၁	၃၅	ကျေးရွာအုပ်စု
၄။ မြို့နယ်အဆင့် စီမံကိန်းရေးဆွဲရေး နှင့် အကောင်အထည်ဖော်ရေးကော်မတီ၏ စီမံကိန်း သုံးသပ်မှု အစည်းအဝေး						ကျေးရွာအုပ်စု
၅။ မြို့နယ် စီမံကိန်းရေးဆွဲရေး နှင့် အကောင်အထည်ဖော်ရေး ကော်မတီ၏ဆုံးဖြတ်ချက်ကို ရွာသို့ အသိပေး အကြောင်းကြားသည့် အစည်းအဝေး	၂၀.၀၃.၂၀၂၁	၂၀.၀၃.၂၀၂၁	၃၃	၃၈	၆၀	ကျေးရွာအုပ်စု
၆။ စီမံကိန်းလုပ်ငန်းဆုံးစီမံချက်ရေးဆွဲခြင်း အစည်းအဝေး						
၆.၁။ စီမံကိန်းလုပ်ငန်း အကောင်အထည်ဖော် ရေးအပ်အစဉ် ရေးဆွဲခြင်း	၂၀.၀၃.၂၀၂၁	၂၀.၀၃.၂၀၂၁	၃၇	၃၃	၆၆	ကျေးရွာအုပ်စု

၆.၂။ ပယ်ယူရေးအစီအစဉ် ရေးဆွဲခြင်း	၂၀.၃.၂၀၁၇	၂၀.၃.၂၀၁၇	၃၇	၃၃	၆၆	ကျန်း	၇၀
၆.၃။ ဘဏ္ဍာရေးကုန်ကျမှု လျာထားအစီအစဉ် ရေးဆွဲခြင်း	၂၀.၃.၂၀၁၇	၂၀.၃.၂၀၁၇	၃၇	၃၃	၆၆	ကျန်း	၇၀
၆.၄။ ပြင်/ထိန်းအစီအစဉ် ရေးဆွဲခြင်း	၂၀.၃.၂၀၁၇	၂၀.၃.၂၀၁၇	၃၇	၃၃	၆၆	ကျန်း	၇၀
၇။ စီမံကိန်းလုပ်ငန်းခွဲ တိုးတက်မှု စောင့်ကြည့် အစည်းအဝေး							
၇.၁။ အစည်းအဝေး ပထမအကြိမ်	၈.၄.၂၀၁၇	၈.၄.၂၀၁၇	၃၆	၅	၃၇	ကျန်း	၃၇
၇.၂။ အစည်းအဝေး ဒုတိယအကြိမ်	၂၄.၅.၂၀၁၇	၂၄.၅.၂၀၁၇	၇၂	၃	၇၅	ကျန်း	၇၅
၇.၃။ အစည်းအဝေး တတိယအကြိမ်	၁၀.၆.၂၀၁၇	၁၀.၆.၂၀၁၇	၇	၅	၇၂	ကျန်း	၇၂
၈။ စီမံကိန်းလုပ်ငန်းခွဲ အပြီးသတ်စစ်ဆေးခြင်း အစည်းအဝေး	၁၇.၆.၂၀၁၇	၁၇.၆.၂၀၁၇	၇	၅	၇၂	ကျန်း	၇၂
၉။ လူထုစစ်ဆေးမှုအစည်းအဝေး	၂၄.၆.၂၀၁၇	၂၄.၆.၂၀၁၇	၃၈	၅၇	၆၆	ကျန်း	၉၅

ပုံစံ ၈-၃ ကျေးရွာဖွံ့ဖြိုးရေး ဦးစားပေးအစီအစဉ် (Form PC 3)

လမ်းညွှန် စုတ် /အဆင့်(၃)ကျေးရွာမှော်မှန်းချက်အစည်းအဝေးပြီးဆုံးသောအခါ ကျေးရွာစီမံကိန်း အထောက်အကူပြု
ကော်မတီသည် လူထုစည်းရုံးရေးမှူးအကူအညီဖြင့် ဤပုံစံကိုပြည့်စုံအောင် ဖြည့်သွင်းရမည်။ အားလုံးသော အခက်အခဲ
အတားအဆီးများ၊ ဖွံ့ဖြိုးမှုဦးစားပေးအစီအစဉ်များလူထုဝဟ်ပြုစီမံကိန်း၏ ရန်ပုံငွေအရင်းအမြစ်နှင့် မသက်ဆိုင်သည့် လုပ်ငန်းများ
အားလုံးကိုဖော်ပြရမည်။

လူထုစည်းရုံးရေးမှူး/ဝန်ထမ်း အမည် ဒေါ်ခိုင်ခင်ဦး

နေ့စွဲ ၂၀.၂.၂၀၁၆ စက်ဝန်းအား အမှတ်ခြစ်ပါ (✓) စက်ဝန်း(၁)
 စက်ဝန်း(၂) စက်ဝန်း(၃) စက်ဝန်း(၄)

ပြည်နယ်/တိုင်း/ခရိုင်: မြို့နယ်ဇန့်: မောက်ကျေးရွာအုပ်စု များသား: ကျေးရွာ များသား:

က. အခက်အခဲအတားအဆီးများအားဆွေးနွေးခြင်း - ယခုလက်ရှိအခြေအနေတွင်ဤကျေးရွာဖွံ့ဖြိုးတိုးတက်ရေးအတွက်
အဓိကအခက်အခဲအတားအဆီးများသည် မည်သည်များဖြစ်ပါသနည်း(အမျိုးသား/သမီး အနည်းဆုံးအခက်အခဲ ၅ ခုစီဖော်ပြပါ)

အမျိုးသား အဖွဲ့မှတင်ပြသောအခက်အခဲအတားအဆီးများ		အမျိုးသမီး အဖွဲ့မှတင်ပြသောအခက်အခဲအတားအဆီးများ	
၀	လမ်းပန်းဆက်သွယ်ရေးအခက်အခဲ	၀	လမ်းပန်းဆက်သွယ်ရေးအခက်အခဲ
၂	ပညာရေးအခက်အခဲ	၂	ပညာရေးအခက်အခဲ
၃	သောက်ရေအခက်အခဲ	၃	မီးလောင်ရေးအခက်အခဲ
၄	အလုပ်အကိုင်အခက်အခဲ	၄	အလုပ်အကိုင်အခက်အခဲ
၅	မီးလောင်ရေးအခက်အခဲ	၅	ဝင်ငွေအခက်အခဲ
၆	ဝင်ငွေအခက်အခဲ	၆	သောက်ရေအခက်အခဲ

ခ. မှော်မှန်းခြင်း- နောင်လာမည့် (၅)နှစ် အတွင်း ကျေးရွာဖွံ့ဖြိုးရေး မှော်မှန်းလျာထားချက်များအား တင်ပြပါ။

အမျိုးသားအဖွဲ့မှတင်ပြသောမှော်မှန်းချက်များ		အမျိုးသမီးအဖွဲ့မှတင်ပြသောမှော်မှန်းချက်များ	
၀	လမ်းပန်းဆက်သွယ်ရေးကောင်စီချုပ်ချုပ်	၀	လမ်းပန်းဆက်သွယ်ရေးကောင်စီချုပ်ချုပ်
၂	လူနေမှုအဆင့်အတန်းမြှင့်မားလာစေရန်	၂	အလုပ်အကိုင်ပေါများလာစေရန်
၃	ပညာရေးအဆင့်အတန်းမြှင့်မားလာစေရန်	၃	လူနေမှုအဆင့်အတန်းမြှင့်မားလာစေရန်
၄	ကျန်းမာရေးအဆင့်အတန်းမြှင့်မားလာစေရန်	၄	ပညာရေးအဆင့်အတန်းမြှင့်မားလာစေရန်
၅		၅	ကျန်းမာရေးအဆင့်အတန်းမြှင့်မားလာစေရန်

၆. သောက်သုံးရေ ဖူလုံစွာ ရရှိလာစေရန်

ဂ. ဤကျေးရွာ၏ လာမည့်(၃)နှစ်အတွက် ဦးစားပေး ဖွံ့ဖြိုးတိုးတက်မှု လုပ်ငန်း အစီအစဉ်များအားဖော်ပြပါ။
 (လူထုပဟိုပြုစီမံကိန်း ရံပုံငွေအတွက် အဆိုပြုသော အစီအစဉ်များကိုဦးစားပေး အဆင့်အလိုက်ဖော်ပြပြီး ကျန်လူထုပဟိုပြု စီမံကိန်း ရန်ပုံငွေအရင်းအမြစ်နှင့် မပတ်သက်သည့်အစီအစဉ်များလည်းဖော်ပြရန်ဖြစ်သည်)

ကျေးရွာအတွက်ဦးစားပေးဖွံ့ဖြိုး တိုးတက်မှု လုပ်ငန်းစဉ်များ	အဆိုပြုသူ (အမျိုးသားများ/ အမျိုးသမီးများ/ အမျိုးသား+အမျိုးသမီး)	လူထုပဟိုပြုစီမံကိန်းအတွက်အဆိုပြု သည့် (ဦးစားပေးအဆင့် အလိုက် ဖော်ပြပါ)	ခန့်မှန်း ကုန်ကျ စရိတ်	အကျိုးခံစား ခွင့်ရှိသူခန့်မှန်းခြေ အရေအတွက်
၁ ကျောက်ဆောင်ကုန်ကြားပစ်မြေပြင်ပေးရန် (ကျား:၁၈)		၁	၅,၀၀၀,၀၀၀	၄၃၆
၂ စာသင်ကျောင်းမြေပြင်ရန် (ကျား:၁၈)		၂	၁၃,၄၀၀,၀၀၀	၂၉၄
၃ ဝန်ထမ်းအိမ်ယာပြင်မြင်ရန် (ကျား:)		၃	၁,၆၀၀,၀၀၀	၂
၄ ရေတွင်းမြေပြင်ရန် (မ)		၄	၂,၃၀၀,၀၀၀	၄၃၆
၅				
၆				

ဥက္ကဋ္ဌ၊ ကျေးရွာစီမံကိန်းအထောက်အကူပြုကော်မီတီမှအတည်ပြုသည်။

အမည် ဦး သာထွန်း လက်မှတ် ၂ ၀၉ နေ့စွဲ ၂၄.၈.၂၀၁၆



ပုံစံ - ၈ - ၃ ကျေးရွာခွဲခြားရေး ဦးစားပေးအစဉ် (Form PC 3)

လမ်းညွှန်ချက် အဆင့်(၃) ကျေးရွာမျှော်မှန်းချက်အစည်းအဝေး ဖြီးဆုံးသောအခါ ကျေးရွာစီမံကိန်း အထောက်အကူပြု ကော်မတီသည် လူထုစည်းရုံးရေးမှူးအကူအညီဖြင့် ဤပုံစံကိုပြည့်စုံအောင် ပြည့်သွင်းရမည်။

လူထုစည်းရုံးရေးမှူး/ဝန်ထမ်း အမည် **ဒေါ်ခိုင်ခင်ဦး**

နေ့စွဲ **၂၃.၁၁.၂၀၁၇** စက်ဝန်းအား အမှတ်ခြစ်ပါ (✓) = စက်ဝန်း(၁)
 ✗စက်ဝန်း(၂) = စက်ဝန်း(၃) = စက်ဝန်း(၄)

ပြည်နယ်/တိုင်း **စစ်ကိုင်း** ခြံနယ် **ဗန်းမောက်** ကျေးရွာအုပ်စု **မူးသာ** ကျေးရွာ **မူးသာ**

က။ အခက်အခဲအတားအဆီးများအားဆွေးနွေးခြင်း - ယခုလက်ရှိအခြေအနေတွင် ဤကျေးရွာခွဲခြားတိုးတက်ရေးအတွက် အဓိက အခက်အခဲအတားအဆီးများသည် မည်သည်များဖြစ်ပါသနည်း။ (အမျိုးသား/သမီး အနည်းဆုံးအခက်အခဲ ၅ ခုစီဖော်ပြပါ)

အမျိုးသား အဖွဲ့မှ တင်ပြသောအခက်အခဲအတားအဆီးများ		အမျိုးသမီး အဖွဲ့မှတင်ပြသောအခက်အခဲအတားအဆီးများ	
၀	ပညာရေး အခက်အခဲ	၀	လမ်းပန်း ဆက်သွယ်ရေးအခက်အခဲ
၂	မီးသောက် အန္တရာယ် အခက်အခဲ	၂	ပညာရေးအခက်အခဲ
၃	ကျန်းမာရေး အခက်အခဲ	၃	ကျန်းမာရေးအခက်အခဲ
၄	လမ်းပန်း ဆက်သွယ်ရေးအခက်အခဲ	၄	အများနားနေရာ အခက်အခဲ
၅	အလုပ်အကိုင် အခက်အခဲ	၅	မီး အခက်အခဲ

ခ။ မျှော်မှန်းခြင်း - နောင်လာမည့် (၅)နှစ် အတွင်း ကျေးရွာခွဲခြားရေး မျှော်မှန်းလျာထားချက်များအား တင်ပြပါ။

အမျိုးသားအဖွဲ့မှ တင်ပြသောမျှော်မှန်းချက်များ		အမျိုးသမီးအဖွဲ့မှ တင်ပြသောမျှော်မှန်းချက်များ	
၀	ပညာရေး ဝန်ထမ်းတွေပြည့်စုံစေရန်။	၀	လမ်းပန်း ဆက်သွယ်ရေး ကောင်းမွန်လာစေရန်။
၂	မီးသတ်ရေး ဖူလုံ လာစေရန်။	၂	ပညာရေး အဆင့် မြှင့်လာစေရန်။
၃	ကျန်းမာရေး ဝန်ထမ်း တွေ ပြည့်စုံစေရန်။	၃	ကျန်းမာရေး အဆင့် မြင့်လာစေရန်။
၄	လမ်းပန်း ဆက်သွယ်ရေး ကောင်းမွန်စေရန်။	၄	အများနားနေရာ အဆင့် မြင့်လာစေရန်။
၅	အလုပ်အကိုင် အခွင့်အလမ်း တွေရလာစေရန်။	၅	ရွာတွင်း မီးသတ် ရေကန် ရလာစေရန်။

ဂ။ လူထုစီမံကိန်း၏ လာမည့် (၄) နှစ်အတွက် အကန့်အသတ်ခံသော ဦးစားပေး ဖွံ့ဖြိုးတိုးတက်မှု လုပ်ငန်း အစီအစဉ်များအားဖော်ပြပါ။

အဆင့်	ကျေးရွာအတွက် ဦးစားပေး ဖွံ့ဖြိုးတိုးတက်မှု လုပ်ငန်းစဉ်များ	အဆိုပြုသူ (အမျိုးသားများ/ အမျိုးသမီးများ/ အမျိုးသား+ အမျိုးသမီး)	ခန့်မှန်းကုန်ကျ စရိတ်	အကျိုးခံစားခွင့်ရှိသူ ခန့်မှန်းခြေ အရေအတွက်
၀	မူးသာရွာကူးသင်သွားတံတား တည်ဆောက်ခြင်း	ကျား + မ	၄,၁၀၀,၀၀၀	၄၁၃
၂	ရွာကြိုကျောင်း မျက်နှာကျက် တည်ဆောက်ခြင်း	မ	၁,၅၀၀,၀၀၀	၄၁၃
၃	ရွာတွင်း လမ်း ဆောက်သည့် ကျောက် ဆေးခြင်း	ကျား + မ	၁၀,၀၀၀,၀၀၀	၄၁၃
၄	ရွာလှည့်ကျောင်းကြမ်းအစားအစဉ်ခြင်း	ကျား + မ	၃,၇၀၀,၀၀၀	၄၁၃
၅				

ပေး လူထုစီမံကိန်း၏ လာမည့် (၄) နှစ်အတွက် အကျုံးမဝင်သော ဦးစားပေး ဖွံ့ဖြိုးတိုးတက်မှု လုပ်ငန်း အစီအစဉ်များအားဖော်ပြပါ။

အဆင့်	ကျေးရွာအတွက် ဦးစားပေး ဖွံ့ဖြိုး တိုးတက်မှု လုပ်ငန်းစဉ်များ	အဆိုပြုသူ (အမျိုးသားများ/ အမျိုးသမီးများ/အမျိုးသား+ အမျိုးသမီး)	အခန်းကဏ္ဍ
၁	မျှတစွာ ဆရာ/ဆရာမချစ်များ	ကျား ၁ + မ	ပညာရေး ကဏ္ဍ
၂	အထွေထွေ လုပ်သားချစ်များ	ကျား ၁ + မ	"
၃	ကျန်းမာရေး ဝန်ထမ်းချစ်များ	ကျား ၁ + မ	ကျန်းမာရေး ကဏ္ဍ
၄	ပညာရေး ဝန်ထမ်းချစ်များ	ကျား ၁ + မ	ပညာရေး ကဏ္ဍ
၅	အိတ်ပျိုးချစ်များ ပညာ	ကျား ၁ + မ	အိတ်ပျိုးချစ် ကဏ္ဍ

ဝက်ဘ်ဆိုက်များ

ခေါင်းစောင်၊ ကျေးရွာစီမံကိန်းအထောက်အကူပြုကော်မတီမှ အတည်ပြုသည်။

အမည် ဒေါ်ခင်မာမာ လက်မှတ် [Signature] နေ့စွဲ ၂၀၂၁.၁.၂၀၂၇



လူထုပတ်ဝန်းကျင်ထိခိုက်မှုကင်းရှင်းရေးဦးစီးဌာန

အပိုင်း-၃ ၂၉.၉.၂၀၁၅

ပုံစံ ၈-၄ ကျေးရွာအုပ်စုစီမံကိန်းလုပ်ငန်းခွဲရွေးချယ်ခြင်းပုံစံ

လမ်းညွှန်ချက်။ ။ ကျေးရွာအုပ်စုစီမံချက်ရေးဆွဲသည့်အစည်းအဝေးတွင် ဤပုံစံအားလူထုဝင်ရုံးများ၊ လက်ထောက်နည်းပညာများ၏ အကူအညီဖြင့်ပြည့်စုံစွာ ဖြည့်သွင်းရမည်။ ဤပုံစံအားပြည့်စုံစွာဖြည့်သွင်းပြီးပါက ကျေးရွာအုပ်စုဖွံ့ဖြိုးတိုးတက်ရေးစီမံချက်တွင်နှောက်ဆက်အဖြစ်တွင်ထားရမည်။ CF မှ အချက်အလက်များကို MIS သို့ တင်ပြသွင်းရမည်။ ကျေးရွာစည်းရုံးရေးမှူး/ဝန်ထမ်းအမည် ခေါ်ဆိုခင်စဉ် (C.F) ၊ ဦးဆိုင်ခင် (T.F)

နေ့စွဲ ၂၈.၉.၂၀၁၆

ပြည်နယ်/တိုင်း ဝတ်လျှောက် မြို့နယ် ဗန်းမောက် ကျေးရွာအုပ်စု များသား

စက်ဝန်းအားအမှတ်ခြစ်ပေးပါ (✓) စက်ဝန်း(၁) စက်ဝန်း(၂) စက်ဝန်း(၃) စက်ဝန်း(၄)

ကျေးရွာအမည်	ဆောင်ရွက်မည့် လုပ်ငန်းများ	အတိုင်းအတာ	ခန့်မှန်း တိုက်ရိုက်အကျိုး ခံစားခွင့်ရှိသူများ	အဆိုပြုတင်ပြသူ	ခန့်မှန်းကျန်ကျစရိတ်			စုစုပေါင်း
					စီမံကိန်းမှ ထည့်ဝင်မှု	ကျေးရွာမှ ထည့်ဝင်မှု	အခြားထည့်ဝင်မှု (ဖော်ပြပါ) ထည့်ဝင်ငွေ အမည်/အဖွဲ့	
မျိုးသား	မူလကျေးရွာ၊ မြေပြင်ခြင်း၊ မြေအနံ့ဖျက်ရေး	၁၂၄' x ၆၆' ၂၂၄' x ၁၁'	၂၉၄	<input type="checkbox"/> ကျား <input type="checkbox"/> မ <input checked="" type="checkbox"/> အကျား+မ	၂၅၀၀၀၀၀			၂၅၀၀၀၀၀
ပုံနှင်း	ရေတွင်းပြင်ခြင်း	- ၉၆၈ နှစ် အနက်-၂၀၆၀	၅၅၅	<input type="checkbox"/> ကျား <input type="checkbox"/> မ <input checked="" type="checkbox"/> အကျား+မ	၂၅၀၀၀၀၀			၂၅၀၀၀၀၀
ကလေးတက်	မူလကျေးရွာ၊ မြေပြင်ခြင်း (၄၅၆၈၈)	- ၃၀၂၀' x ၉၀'	၁၃၆	<input type="checkbox"/> ကျား <input checked="" type="checkbox"/> အကျား+မ	၃၂၀၀,၀၀၀			၃၂၀၀,၀၀၀
မူလကျေးရွာ / မဟောက်အောင်	မူလကျေးရွာ၊ မြေပြင်ခြင်း၊ မြေအနံ့ဖျက်ရေး	- ၄၂၆' x ၁၈၀' ၁၀၀'	၄၂	<input type="checkbox"/> ကျား <input type="checkbox"/> မ <input checked="" type="checkbox"/> အကျား+မ	၃,၀၀၀,၀၀၀			၃,၀၀၀,၀၀၀
ကလေးတက်	အလယ်ကျေးရွာ၊ မြေပြင်ခြင်း	- ၅၀' x ၂၄၅' x ၆၆'	၂၉၈	<input type="checkbox"/> ကျား <input type="checkbox"/> မ <input checked="" type="checkbox"/> အကျား+မ	၃၂၀၀,၀၀၀			၃၂၀၀,၀၀၀

ကျေးရွာအုပ်စု စီမံချက်/အထောက်အကူပေးပုံစံ ၂၀၁၅

အမည် ဦးသာထွန်း၊ လက်မှတ် ၂၈.၉.၂၀၁၆

ခေါင်းစဉ်



လူထုတက်ပြုစီမံကိန်းစီမံကိန်းလက်ခွဲ

အပိုင်း-၃ ၂၉-၉-၂၀၁၅

ပုံစံ ၈-၄ ကျေးရွာအုပ်စုစီမံကိန်းလုပ်ငန်းခွဲရွေးချယ်ခြင်းပုံစံ

လမ်းညွှန်ချက်။ ။ ကျေးရွာအုပ်စုစီမံချက်ရေးဆွဲသည့်အစည်းအဝေးတွင် ဤပုံစံအားလူထုပေးဆွဲပေးမှု / လက်ထောက်နည်းပညာပူးတွဲ၏ အကူအညီဖြင့်ပြည့်စုံစွာ ဖြည့်သွင်းရမည်။ ဤပုံစံအားပြည့်စုံစွာဖြည့်သွင်းပြီးပါကကျေးရွာအုပ်စုဖွံ့ဖြိုးတိုးတက်ရေးစီမံချက်တွင်နောက်ဆုံးအဖြစ်တွဲထားရမည်။ CF မှ အချက်အလက်များကို MIS သို့ ထည့်သွင်းရမည်။

ကျေးရွာစည်းရုံးရေးမှူး/ဝန်ထမ်းအမည် ဒေါ်ခိုင်အင်း (C.F) ၂၉ နိုင်မင်းဒောင်း (T.F)

နေ့စွဲ ၂၀.၃.၂၀၁၆ စက်ဝန်းအားအမှတ်ခြင်းပေးပါ (V) စက်ဝန်း(၁) စက်ဝန်း(၂) စက်ဝန်း(၃) စက်ဝန်း(၄)

ပြည်နယ်/တိုင်း စစ်ကိုင်း မြို့နယ် မန်းမောက် ကျေးရွာအုပ်စု ရွာသား

ကျေးရွာအမည်	ဆောင်ရွက်မည့် လုပ်ငန်းများ	အတိုင်းအတာ	ခန့်မှန်း တိုက်ရိုက်အကျိုး ခံစားရမည့်သူများ	အဆိုပြုတင်ပြသူ	ခန့်မှန်းကျန်ကျစရိတ်			စုစုပေါင်း
					စီမံကိန်းမှ ထည့်ဝင်မှု	ကျေးရွာမှ ထည့်ဝင်မှု	အခြားထည့်ဝင်မှု (ဖော်ပြပါ) ထည့်ဝင်ငွေ အမည်/အဖွဲ့	
မင်္ဂလာ	ရွေးကန် သွား လက်ပြန်စေရန်	၅၀၀ x ၁၀၀၀	၃၅၄	၂၅၀၀၀	၂၅၀၀,၀၀၀			၂,၅၀၀,၀၀၀

ရင်းနှီးမြှုပ်နှံမှု/ထောက်ပံ့မှုပေးသူ ဥက္ကဋ္ဌ ဦးဘဝင်း အမည် ဦးဘဝင်း လက်မှတ် ၂၀.၃.၂၀၁၆ ရက်စွဲ ၂၀.၃.၂၀၁၆

ရွေးချယ်ရေး ဦးစီးဌာန မင်း



ပုံစံ - ၀ - ၄ ကျေးရွာအုပ်စုစီမံကိန်းလုပ်ငန်းခွဲရွေးချယ်ခြင်းပုံစံ (Form PC 4)

လမ်းညွှန်ချက်၊ စီမံကိန်းလုပ်ငန်းခွဲရွေးချယ်မှုအစည်းအဝေးပြီးနောက်တွင် ကျေးရွာအုပ်စုမှ CF/TFတို့၏ အကူအညီရယူ၍ ကျေးရွာစီထောက်ကော်မတီမှ လက်မှတ်ရေးထိုးပြီး အဆိုပါပုံစံအား ပြည့်စုံအောင်ဖြည့်သွင်းရမည်။ ဤပုံစံအား ပြည့်စုံစွာဖြည့်သွင်းပြီးတိုက်ရင်းရင်းကျေးရွာအုပ်စု၊ မြို့တိုက်ထက်ရှေ့စိမ်းချက်တွင် TPIC သို့ ပေးပို့ရန်အတွက် နောက်ဆက်တွဲအဖြစ် ထားရှိရမည်။ CF မှ ကျေးရွာတစ်ရွာချင်းစီ၏ စီမံကိန်းလုပ်ငန်းခွဲဆိုင်ရာ အချက်အလက်များကို MIS သို့ ထည့်သွင်းရမည်။ (ယခုနစ်စီမံကိန်းလုပ်ငန်းခွဲ မလုပ်ကိုင်သော ကျေးရွာများ မပါဝင်ပါ။)

ကျေးရွာစည်းရုံးရေးဖွဲ့ဝန်ထမ်းအမည် ဦးအောင်ကျော်စော (T.F.) | ပေါ်ပြင်ခရိုင် C.C. ၆၁

နေ့စွဲ ၂၄.၁.၂၀၁၇ စက်ဝန်းအားအမှတ်ဖြစ်ပေးပါ။ (V) □ စက်ဝန်း(၁) ✓ စက်ဝန်း(၂) □ စက်ဝန်း(၃) □ စက်ဝန်း(၄) □ စက်ဝန်း(၅) □ စက်ဝန်း(၆) □ စက်ဝန်း(၇) □ စက်ဝန်း(၈) □ စက်ဝန်း(၉) □ စက်ဝန်း(၁၀) □ စက်ဝန်း(၁၁) □ စက်ဝန်း(၁၂) □ စက်ဝန်း(၁၃) □ စက်ဝန်း(၁၄) □ စက်ဝန်း(၁၅) □ စက်ဝန်း(၁၆) □ စက်ဝန်း(၁၇) □ စက်ဝန်း(၁၈) □ စက်ဝန်း(၁၉) □ စက်ဝန်း(၂၀)

ပြည်နယ်/တိုင်း စစ်လိပ်: မြန်မာ ဗန်းမောက် ကျေးရွာအုပ်စု ၈၈၄၆၆၆၆၆၆၆

ကျေးရွာအမည်	ဆောင်ရွက်မည့် လုပ်ငန်းများ	အတိုင်းအတာ	ခန့်မှန်း တိုက်ရိုက် အကျိုးခံစားခွင့် ရှိသူများ	အဆိုပြုတင်ပြသူ	ခန့်မှန်းကုန်ကျစရိတ်			စုစုပေါင်း
					စီမံကိန်းမှ ထည့်ဝင်မှု	ကျေးရွာမှ ထည့်ဝင်မှု	အခြားထည့်ဝင်မှု (ဖော်ပြပါ) ထည့်ဝင်ငွေ အမည်/အဖွဲ့	
ပဲခင်း	၈၆ ကျောင်း အသစ်ဆောက် ဖြစ်	၃၀' x ၅၅' x ၁၂'	၅၅၅	□ ကျား □ မ ✓ ကျား+မ	၇,၈၀၀,၀၀၀ ၀၀	-	-	၇,၈၀၀,၀၀၀
မူးသား	မူးသား ချောင်းကျွန်း သစ်တော တာဝန် တစ်ခုဆောက်ခြင်း	၃၀' x ၃၀' x ၃၀'	၄၁၃	□ ကျား □ မ ✓ ကျား+မ	၄,၁၀၀,၀၀၀	-	-	၄,၁၀၀,၀၀၀
ကစောက်စာ	ဥက္ကဋ္ဌလမ်း ချောင်းသစ်ကျောက် ခင်းခြင်း	၂၇၇၇' x ၁၀' x ၀'၆"	၃၈၄	□ ကျား □ မ ✓ ကျား+မ	၄,၈၀၀,၀၀၀	-	-	၄,၈၀၀,၀၀၀
ပင်လျှင်	ကျေးရွာမီးလင်း များ (ဒီဇယ်) ချင်း	၂၈၈၈, ၁၅ KV	၃၆၁	□ ကျား □ မ ✓ ကျား+မ	၅,၀၀၀,၀၀၀	-	-	၅,၀၀၀,၀၀၀
ပယ်ပန်း	အယ်ပီတီအဖွဲ့ (ခွဲ) ခြေစင်းရိုး ပြုပြင်ခြင်း	၉၅'၆" x ၅'	၅၁၄	□ ကျား □ မ ✓ ကျား+မ	၄,၇၀၀,၀၀၀	-	-	၄,၇၀၀,၀၀၀

ရာထူး ကျေးရွာအုပ်စု စီ/ထောက်ကော်မတီ ဥက္ကဋ္ဌ အမည် လက်မှတ် ရက်စွဲ
 ဦးအောင်ကျော်စော ၂၄.၁.၂၀၁၇



ပုံစံ - ၈ - ၄ ကျေးရွာအုပ်စုစီမံကိန်းလုပ်ငန်းခွဲရွေးချယ်ခြင်းပုံစံ (Form PC 4)

လမ်းညွှန်ချက်၊ စီမံကိန်းလုပ်ငန်းခွဲရွေးချယ်မှုအစည်းအဝေးပြီးနောက်တွင် ကျေးရွာအုပ်စုမှ CF/TF တို့၏ အကူအညီရယူ၍ ကျေးရွာစီထောက်ကော်မတီမှ လက်မှတ်ရေးထိုးပြီး အဆိုပါပုံစံအား ပြည့်စုံအောင်ဖြည့်သွင်းရမည်။ ဤပုံစံအား ပြည့်စုံစွာဖြည့်သွင်းပြီးပါက ကျေးရွာအုပ်စုမှ ဦးတိုးတင်ပြသွင်းရန်အတွက် နောက်ဆက်တွဲအဖြစ် ထားရှိရမည်။ CF မှ ကျေးရွာတစ်ရွာချင်းစီ၏ စီမံကိန်းလုပ်ငန်းခွဲဆိုင်ရာ အချက်အလက်များကို MIS သို့ ထည့်သွင်းရမည်။ (ယခုနှစ်စီမံကိန်းလုပ်ငန်းခွဲ မလုပ်ကိုင်သော ကျေးရွာများ မပါဝင်ပါ။)

ကျေးရွာစည်းရုံးရေးမှူး/ဝန်ထမ်းအမည် ဦး ဇော်ကျော် (T.F.) | ဝန်ထမ်းအမှတ် (C.F.)
နေ့စွဲ ၂၀၁၁.၁၀.၂၀၁၇ စက်ဝန်းအားအမှတ်ဖြစ်ပေးပါ။ (V) စက်ဝန်း (၀) ဖက်ဝန်း (၂) စက်ဝန်း (၃) စက်ဝန်း (၄)
ပြည်နယ်/တိုင်း ခက်ကီး ပြနယ် မြန်မာ

ကျေးရွာအမည်	ဆောင်ရွက်မည့် လုပ်ငန်းများ	အတိုင်းအတာ	ခန့်မှန်း တိုက်ရိုက် အကျိုးခံစားခွင့် ရှိသူများ	အဆိုပြုထပ်ပြသူ	စီမံကိန်းကုန်ကျစရိတ်			စုစုပေါင်း
					စီမံကိန်းမှ ထည့်ဝင်မှု	ကျေးရွာမှ ထည့်ဝင်မှု	အခြားထည့်ဝင်မှု (ဖော်ပြပါ) ထည့်ဝင်ငွေ အမည်/အဖွဲ့	
မဇာကန်ရွာ	၂၇၅၆ ဘက် မြေသားလမ်း မြှုပ်နှံခြင်း	၂၆၄၀' x ၅၅' x ၅၅'	၆၄	<input type="checkbox"/> ကျား <input type="checkbox"/> မ <input checked="" type="checkbox"/> ကျား + မ	၄,၅၀၀,၀၀၀			၈၀၀,၀၀၀,၀၀၀
				<input type="checkbox"/> ကျား <input type="checkbox"/> မ <input type="checkbox"/> ကျား + မ				
				<input type="checkbox"/> ကျား <input type="checkbox"/> မ <input type="checkbox"/> ကျား + မ				
				<input type="checkbox"/> ကျား <input type="checkbox"/> မ <input type="checkbox"/> ကျား + မ				

၂၆

ကနန်းမူးသား အုပ်စု ဖွံ့ဖြိုးရေး လုပ်ငန်း ဝင်ရောက်

၁။ ပဲခူး ကျေးရွာ တွင် K&A ကျောင်း အသစ် ဆောက်မည်ဖြစ်ပါသည်။
အတိုင်းအတာမှာ ၃၀' x ၅၅' x ၁၅' ဖြစ်ပါသည်။
အုတ်ဖိနပ်ခဲ ၊ ပျဉ်ထောင် အဆောက်အဦး အမျိုးအစားဖြစ်ပါသည်။
လုပ်ငန်း ပြီးစီး သည့်အထိ ဆောင်ရွက်သွား မည်ဖြစ်သည်။
ခန့်မှန်း ကုန်ကျငွေ မှာ ၇,၈၀၀,၀၀၀ ကျပ် ဖြစ်သည်။
စီမံကိန်း ထည့်ဝင်ငွေ မှာ ၇,၈၀၀,၀၀၀ ကျပ် ဖြစ်ပါသည်။

၂။ မူးသား ကျေးရွာ တွင် မူးသား ချောင်းလှူ စံတား တည်ဆောက်မည်ဖြစ်သည်။
အတိုင်းအတာမှာ စံတားအရှည်မှာ (၃၀')ပေ ၊ အကျယ်မှာ (၉')ပေ ၊
စံတား အမြင့်မှာ လှည်း (၉') ပေ ဖြစ်ပါသည်။
သစ်သားစံတား အမျိုးအစား ဖြစ်ပါသည်။
လုပ်ငန်း ပြီးစီး သည့်အထိ ဆောင်ရွက်သွားမည်ဖြစ်ပါသည်။
ခန့်မှန်း ကုန်ကျငွေ မှာ ၄,၁၀၀,၀၀၀ ကျပ် ဖြစ်သည်။
စီမံကိန်း ထည့်ဝင်ငွေ မှာ ၄,၁၀၀,၀၀၀ ကျပ်ဖြစ်သည်။

၃။ ကစောက်စာ ကျေးရွာ တွင် ရွာတွင်းလမ်း ချောင်းသံ ကျောက်ခင်း မည်ဖြစ်သည်။
အတိုင်းအတာမှာ လမ်းအရှည် (၁၅၅၅')ပေ x လမ်းအကျယ် (၁၀')ပေ နှင့် ၆"လက်မ
အထူ ဖြစ်ပါသည်။
ချောင်း သံ ကျောက်လမ်း အမျိုးအစား ဖြစ်သည်။
လုပ်ငန်း ပြီးစီးသည့်အထိ ဆောင်ရွက်သွားမည်ဖြစ်ပြီး လိုအပ်သော နေရာ တွင် လမ်းဘေး
ရေမြောင်း များ ထည့်သွင်း တူးဖော်သွားမည်။
ခန့်မှန်း ကုန်ကျငွေ မှာ ၄,၈၀၀,၀၀၀ ကျပ်ဖြစ်သည်။
စီမံကိန်း ထည့်ဝင်ငွေ မှာ ၄,၈၀၀,၀၀၀ ကျပ်ဖြစ်ပါသည်။

၆ ကနန်း မူးသား အုပ်စု ဖွဲ့ဖြိုးရေး လုပ်ငန်းစဉ်များ

၄။ ပင်လျှိုင်း ကျေးရွာ တွင် ဒီဇယ်အင်ဂျင် ဖြင့် ကျေးရွာ မီးလင်း ရေး ဆောင်ရွက် မည်ဖြစ်ပါသည်။
၇၀ HP ဒီဇယ်အင်ဂျင် ၁ 15 KV နိုင်နုမို့ ဖြင့် မီးသွယ်တန်း သွားမည်။
မီးစက်ရုံ (၁၀' x ၁၀' x ၈') လည်း ပါဝင် ဆောက်လုပ် မည်ဖြစ်သည်။
မီးတိုင်များ ခိုက် ဤ လမ်း မီးလင်း သည်အထိ ဆောင်ရွက် မည် ဖြစ်ပြီး တစ်စိတ်တစ် ချင်း အတွက် မီးလင်းရန် ကျေးရွာ မှ ဆက်လက် ဆောင်ရွက်မည် ဖြစ်ပါသည်။
ခန့်မှန်း ကုန်ကျငွေ မှာ ၅၀၀၀,၀၀၀ ကျပ် ဖြစ်သည်။
စီမံကိန်း ထည့်ဝင်ငွေ မှာ ၅,၀၀၀,၀၀၀ ကျပ် ဖြစ်ပါသည်။

၅။ လယ်ပန်း ကျေးရွာ တွင် အလယ်တန်း ကျောင်း (ခွဲ) ခြံစည်းရိုး ခတ်မည်ဖြစ်ပါသည်။
အတိုင်းအတာ မှာ ၉၅၅'-၆" ဂျာနယ် x ၅' အမြင့်ဖြစ်ပါသည်။
သံဇကာ ဖြင့် ကာ မည်ဖြစ်ပြီး တိုင် နှင့် တန်း များ မှာ သစ်သား ဖြင့် ပြုလုပ်သွားမည်။
ဧည့် ကျောင်းအဝင် တံခါး လည်း ပါဝင်မည်ဖြစ်သည်။
လုပ်ငန်း ပြီးစီးသည် အထိ ဆောင်ရွက် မည်ဖြစ်သည်။
ခန့်မှန်း ကုန်ကျငွေ မှာ ၄,၇၀၀,၀၀၀ ကျပ်ဖြစ်သည်။
စီမံကိန်း ထည့်ဝင်ငွေ မှာ ၄,၇၀၀,၀၀၀ ကျပ်ဖြစ်သည်။

၆။ မဟောက်ဆောင်း ကျေးရွာ တွင် မူးလယ်-မဟောက်ဆောင်း ကျေးရွာ ချင်းခဝက်လမ်း ပြုပြင်တိုးချဲ့ မည်ဖြစ်ပါသည်။ အတိုင်းအတာ မှာ ၄ မာလုံ x ၁၅ ပေ x ၁ ပေ ဖြစ်သည်။
မြေသာလမ်း အမျိုးအစား ဖြစ်သည်။ လုပ်ငန်း ပြီးစီးသည်အထိ ဆောင်ရွက် သွားမည်။
လိုအပ်သော နေရာ တွင် လမ်း သေး ရေ ဖြောင်း များ ထည့်ခြင်း၊ လမ်း ဖြေဖို့ခြင်း၊
မြေပြတ်ခြင်း များ ဆောင်ရွက်သွားမည်။
ခန့်မှန်း ကုန်ကျငွေ မှာ - ၅,၅၀၀,၀၀၀ ကျပ် ဖြစ်ပါသည်။
စီမံကိန်း ထည့်ဝင်ငွေ မှာ ၅,၅၀၀,၀၀၀ ကျပ်ဖြစ်ပါသည်။



စစ်ကိုင်းတိုင်းဒေသကြီး၊ ဗန်းမောက်မြို့နယ်

(က) - ၂။ ကျေးရွာအစည်းအဝေးမှတ်တမ်း

ကျေးရွာ ။ ။ များသား

ကျေးရွာအုပ်စု။ ။ များသား

အစည်းအဝေးပြုလုပ်သည့်နေရာ။ ။ ဘုန်းကြီးကျောင်း၊ ဇရပ်

နေ့စွဲ ။ ။ ၁၈. ၂. ၂၀၁၆

အကြောင်းအရာ။ ။ ပထမနှစ် စီမံကိန်း
မိတ်ဆက်အစည်းအဝေးပထမအကြိမ်အစည်းအဝေးပြုလုပ်ခြင်း။

ဆွေးနွေးချက်များ

အစည်းအဝေးတက်ရောက်သူဦးရေ-ကျား(၃၄)ဦး နှင့်မ (၃၆)ဦး=(၇၀)ဦး

ဆွေးနွေးချက်များ

ဆွေးနွေးချက်(၁)

မိတ်ဆက်အစည်းအဝေးတွင်ကျေးရွာဥက္ကဋ္ဌမှကျေးရွာလူထုနှင့်လူထုဗဟိုပြုစီမံကိန်းမှဝန်ထမ်းများကိုမိတ်ဆက်အဖွင့်အမှာစကားပြောကြားခြင်း။ ထို့နောက်ဝန်ထမ်းမှ အဖွဲ့အစည်းအမည်၊ အလှူရှင်အမည်၊ အကောင်အထည် ဖော်ဆောင်ရွက်သည့်ဌာနနှင့် စီမံကိန်းဖွဲ့စည်းပုံများနှင့် ကျား၊မရေးရာကဏ္ဍများအကြောင်း မိတ်ဆက် ရှင်းလင်းပြောကြားပြီး ကျေးရွာစေတနာ့ဝန်ထမ်းရွေးချယ်ခြင်း(က+မ)တွင် လူထု၏ အတည်ပြုချက်နှင့် မဟုတ်ဘဲ လျှို့ဝှက်ချက်မဲပေးစနစ်ဖြင့် ရွေးချယ်ခြင်း၊ လူထုပူးပေါင်းပါဝင်သော လူမှုဆန်းစစ်ခြင်းများ ပြုလုပ်သွားမည်ဖြစ်ကြောင်း ဆွေးနွေးပြောကြားခဲ့ပါသည်။

ဆွေးနွေးချက်(၂)

မိတ်ဆက်ဆွေးနွေးမှုအပြီးတွင် ကျေးရွာစေတနာ့ဝန်ထမ်း လိုက်နာရမည့် စည်းကမ်းချက်များကိုရှင်းလင်း ပြောကြား၍ ကျေးရွာလူထု ကိုယ်တိုင်လျှို့ဝှက်ချက်မဲပေးစနစ်ဖြင့် စေတနာ့ဝန်ထမ်း(က-၁)(မ-၁)ကို ရွေးချယ် ရန်ဆွေးနွေးခဲ့ပါသည်။

ဆုံးဖြတ်ချက်(၁)

ကျေးရွာလူထုမှ စီမံကိန်း၏ဖွဲ့စည်းပုံ လုပ်ဆောင်ရမည့်အချက်များနှင့် လိုက်နာကျင့်သုံးရမည့်နည်းလမ်း များကိုလိုက်နာဆောင်ရွက်ရန်၊စေတနာ့ဝန်ထမ်းရွေးချယ်ခြင်းကိစ္စနှင့်ပတ်သက်၍တက်ရောက်လာသော ကျေးရွာလူထုမှ အမှန်တကယ် လုပ်ကိုင်နိုင်သူ၊ကျေးရွာဖွံ့ဖြိုးရေးအတွက် စိတ်ပါဝင်စားမှုရှိသူ၊ပြောတက်ဆိုတက်ရှိသူများ ကို ရွေးချယ်ရန် ပြောကြားပြီး စေတနာ့ဝန်ထမ်း(က-၁)(မ-၁) ကို တက်ရောက်လာသော ကျေးရွာလူထုမှ လျှို့ဝှက်မဲစနစ် ဖြင့် ရွေးချယ်ရန်ချယ်ရန် ဆုံးဖြတ်ခဲ့သည်။ထို့နောက် လူမှုဆန်းစစ်ခြင်း(PRA)အကြောင်းတွင် ပါဝင်သောထူးခြားဖြစ်စဉ် များ၊ အမျိုးသမီးဆိုင်ရာ သုံးသပ်ချက်များ၊ အသက်မွေးဝမ်းကျောင်းဆိုင်ရာများကို ဆက်လက်ဆွေးနွေးရန် ဆုံးဖြတ်ခဲ့ကြပါသည်။

သဘောတူညီမှုများ

(၁)ကျေးရွာသူ/သားအားလုံး စီမံကိန်းမှ ရရှိလာသော ရံပုံငွေကို ကျေးရွာတွင် အကျိုးရှိစွာ သုံးစွဲရန် သဘောတူညီခဲ့ပါသည်။

(၂)ကျေးရွာစေတနာ့ဝန်ထမ်း(၂)ဦးအား လျှို့ဝှက်မဲပေးစနစ်ဖြင့်ရွေးချယ်ရန်သဘောတူညီခဲ့ကြပါသည်။

(၃)ရွေးချယ်ခံရသောစေတနာ့ဝန်ထမ်း(၂)ဦးမှာလည်းအမှန်တကယ်လုပ်ဆောင်နိုင်ကြောင်းသဘောတူညီခဲ့ပါသည်။

(၄)ထို့နောက် တက်ရောက်လာသော ကျေးရွာလူထုမှ လူမှုဆန်းစစ်ခြင်း(PRA)အဆင့်များ ဆက်လက်ပြုလုပ်ဆွေးနွေး ရန်သဘောတူညီခဲ့ကြပါသည်။

အစည်းအဝေးမှတ်တမ်း



စစ်ကိုင်းတိုင်းဒေသကြီး၊ ဗန်းမောက်မြို့နယ်

(ခ) ဒုတိယအကြိမ်ကျေးရွာအစည်းအဝေးမှတ်တမ်း

ကျေးရွာ ။ ။ မူးသာ :

ကျေးရွာအုပ်စု။ ။ မူးသာ :

အစည်းအဝေးပြုလုပ်သည့်နေရာ။ ။ ဘုန်းကြီးကျောင်း၊ ဇရပ်

နေ့စွဲ ။ ၂၃.၂.၂၀၁၆

အကြောင်းအရာ။ ။ ပထမနှစ်စီမံကိန်း ဒုတိယအကြိမ်အစည်းအဝေး ဦးစားပေးလုပ်ငန်းရွေးချယ်ခြင်းနှင့် ကျေးရွာစီမံကိန်းအထောက်အကူပြုကော်မတီရွေးချယ်ခြင်း။

အစည်းအဝေးတက်ရောက်သူများ။ ။ ကျေးရွာသား(၃၄)၊ ကျေးရွာသူ(၃၄)၊ စေတနာ့ဝန်ထမ်းအမျိုး သား(၁)ဦး၊ အမျိုးသမီး(၁)ဦး

ဒုတိယအကြိမ်အစည်းအဝေးအတွက် တက်ရောက်လာသော ကျေးရွာလူထုအား အမျိုးသား/ အမျိုးသမီးများအား သီးခြားခွဲ၍ လူမှုဆန်းစစ်ခြင်း(PRA)အဆင့်များ ဆက်လက်ပြုလုပ် ဆွေးနွေးခဲ့ကြပါသည်။ ၎င်းနောက် အခက်အခဲများကို ဖော်ထုတ်ခဲ့ကြသည်။ ဖော်ထုတ်ထားသော ပြဿနာ များကို အမျိုးသား/သမီးပေါင်းပြီး တူညီသော လုပ်ငန်းထွက်ပေါ်လာသည်။ ထို့နောက် အမျိုးသား/ သမီးများ၏ နောက်(၅)နှစ် မျှော်မှန်းချက်များကို ဆက်လက်ဖော်ထုတ်ခဲ့ကြသည်။ ထွက်ပေါ်လာသော လုပ်ငန်းများကို လူထုဗဟိုပြုစီမံကိန်း၏ အကျိုးပင်သောလုပ်ငန်းများနှင့် အကျိုးမပင်သောလုပ်ငန်း များကိုချပြခဲ့ပြီး ကျေးရွာဖွံ့ဖြိုးလုပ်ငန်းများကိုအဆင့်သတ်မှတ်၍ ရွေးချယ်ခဲ့ကြသည်။ အမျိုးသား အတွက်

အမျိုးသမီးအတွက် ဟူ၍ ပြဿနာများကို အခြေခံပြီး ပြဿနာသစ်ပင်များကို ရေးဆွဲပြီး ပြဿနာများကို မည်သို့ဖြေရှင်းရမည်ကို ဖော်ထုတ်ခဲ့ကြသည်။ထွက်ပေါ်လာသော လုပ်ငန်းများကို အကောင်အထည်ဖော်ရန် ကျေးရွာအတွက် စီမံကိန်းအထောက်အကူပြု ကော်မတီ လိုအပ်ကြောင်း ရှင်းပြခဲ့သည်။ဒုတိယအကြိမ်အစည်းအဝေးတွင် တက်ရောက်လာသော ကျေးရွာလူထုအား ကော်မတီ ဝင်များ၏ တာဝန်နှင့်ဝတ္တရားများအကြောင်း ပြောကြားပြီး စီ/ထောက် ဥက္ကဋ္ဌ ကျား(၁)ဦး၊ မ

(၁)ဦး၊ဘဏ္ဍရေးစာရေး ကျား(၁)ဦး၊ဝယ်ယူရေးဆပ်ကော်မတီ ကျား(၂)၊ မ(၁)ဦး၊ စောင့်ကြည့် ကြီးကြပ်ရေး ဆပ်ကော်မတီ ကျား(၂)၊ မ(၁)ဦး၊လုပ်ငန်းလည်ပတ်ရေး နှင့် ပြုပြင်ထိန်းသိမ်းရေးဆပ်ကော်မတီ ကျား(၂) ၊မ(၁)ဦး၊ ဝေဖန်အကြံပြုတိုင်ကြားရေးဆပ်ကော်မတီ ကျား(၁)ဦး၊ မ(၁)ဦး ရပ်ရွာလူထု အားလုံးကိုယ်တိုင် လျှို့ဝှက်မဲပေးစနစ်ဖြင့် ရွေးချယ် ဆုံးဖြတ်ခဲ့ကြသည်။

ဆုံးဖြတ်ချက်များ

ကျေးရွာလူထုမှ လူထုဗဟိုပြု စီမံကိန်းတွင် ချမှတ်ထားသော ဆောင်ရန် ရှောင်ရန်များကို လိုက်နာကျင့်သုံးမည်ဖြစ်ကြောင်းကော်မတီဝင်များမှကျေးရွာအတွက်အမှန်တကယ်လုပ်ကိုင်နိုင် ကြောင်း သဘောတူကြပါသည်။

ထို့နောက် လူထုဗဟိုပြု စီမံကိန်း၏ ကျင့်ဝတ်များကိုလိုက်နာရန် ဆောင်ရန် ရှောင်ရန် သဘောတူ စာချုပ်ကို လက်မှတ်ရေးထိုးကြသည်။

အေး: အေး: ချက် <၂>

ပိတ်ဆက်အေး: အေး: ဗုဒ္ဓအဖြစ်: တွင် ဣ: ဤစေတနာ, ဝန်ထမ်း: လျှို့ဝှက်ချက်မည်.
စည်: ကမ်း: ချက်များကို ဤ: ဝမ်း: ဖြောဏ္ဍာ: ဗျ ဣ: ဤလူတို့ကိုယ်တိုင်
လျှို့ဝှက်မေး: ဖျတ်ဖြူ, စေတနာ, ဝန်ထမ်း: (က-၁၁), (မ-၁၁)ကို အေး: ချယ်
၇၆ အေး: အေး: ခဲ: ပါသည်။

ဆုံးဖြတ်ချက် <၁>

ဣ: ဤလူတို့မှ စီမံကိန်း: ဧ ဖွဲ့စည်း: ပုံ လုပ်ဆောင်ရမည်, အချက်
များ: ဖွင့်: လျှို့ဝှက်ချက်မည်: ရမည်. ၎င်း: ဝမ်း: များ: ကို လျှို့ဝှက်ချက်စောင့်ရှောက်ရန်,
စေတနာ, ဝန်ထမ်း: အေး: ချယ်ဖြူ: ကိစ္စဖြစ်: ပတ်သက်၍ တက်ရောက်လာသော
ဣ: ဤလူတို့မှ အဖွဲ့တစ်ဖွဲ့ လုပ်ကိုင်ပေးရမည်. ဣ: ဤပွဲ: ဖြိုး: ရေး: အတွက်
စီမံခန့်ခွဲရေး: ဖြစ်ပေ။ ဖြောဏ္ဍာ: ဆိုတတ်ပါသည်များကို အေး: ချယ်၇၆ ဖြောဏ္ဍာ,
ဖြိုး: စေတနာ, ဝန်ထမ်း: (က-၁၁), (မ-၁၁)ကို တက်ရောက်လာသော ဣ:
ဤလူတို့မှ လျှို့ဝှက်မေး: ဖျတ်ဖြူ, အေး: ချယ်၇၆ ဆုံးဖြတ်ခံ: သည်။ ထို့နောက်
လူမှုဆန်း: စစ်ဖြူ: (PRA) အကြောင်း: တွင် ပါဝင်သော ဆူး: ဖြိုး: ဖြစ်စဉ်
များ: အချို့: သမီး: ဆိုင်ရာ ဆုံးဖြတ်ချက်များ: အထက်အေး: ဝမ်း: ကျောင်း:
ဆိုင်ရာများကို ဆက်လက်အေး: အေး: ၇၆ ဆုံးဖြတ်ခံ: ပြုပါသည်။

သဘောတူညီချက်များ:

- ၁) ဣ: ဤလူ / သား: အား: လုံး: စီမံကိန်း: မှ လျှို့ဝှက်ချက် ၇၆ ဖွဲ့ကို ဣ: ဤလူတို့
အကျိုး: ဖြစ်စေ ဆုံးဖြတ်ခံ: သဘောတူညီခံ: ပါသည်။
- ၂) ဣ: ဤ စေတနာ, ဝန်ထမ်း: (၂၁) ဦး: အား: လျှို့ဝှက်မေး: ဖျတ်ဖြူ, အေး: ချယ်
၇၆ သဘောတူညီခံ: ပြုပါသည်။
- ၃) အေး: ချယ်၇၆ လော စေတနာ, ဝန်ထမ်း: (၂၁) ဦး: ဖြစ်စဉ်: အဖွဲ့တစ်ဖွဲ့
လုပ်ဆောင် ခြင်းကြောင့်: သဘောတူညီခံ: ပါသည်။
- ၄) ထို့နောက် တက်ရောက်လာသော ဣ: ဤလူတို့မှ လူမှုဆန်း: စစ်ဖြူ:
(PRA) အဖွဲ့များ: ဆက်လက်ပြုလုပ်အေး: အေး: ၇၆ သဘောတူညီခံ:
ပြုပါသည်။

ဒုတိယအကြိမ်ကျေးဇူးတင်အစည်းအဝေးဖွဲ့စည်းခြင်း

ကျေးဇူး " " များသော

ကျေးဇူးအပိုင်စုံ " " ကုန်ပုံများသာ

အစည်းအဝေး ဖွဲ့စည်းသည်အရာ " " ကိုးရက် ၈ ရက်

အ.စွဲ " " ၂၃.၁.၂၀၁၇

အကြောင်းအရာ " " ဒုတိယအကြိမ် စီမံကိန်း ဒုတိယအကြိမ်အစည်းအဝေး

ဦးစားလုပ်ငန်းများ စွဲချက်များ ဖြစ် ကျေးဇူးစီမံကိန်း အထောက်အကူပြု
ကော်မတီ စွဲချက်များ " "

အစည်းအဝေး တက်ရောက်သူများ " " ကျေးဇူးတင်အစည်းအဝေး ဖွဲ့စည်းခြင်း၊
စေတနာ့ဝန်ထမ်း အမျိုးသား (၁၁) ဦး၊
အမျိုးသမီး (၁၁) ဦး " "

ဒုတိယအကြိမ် အစည်းအဝေးအတွက် တက်ရောက်လာသော ကျေးဇူး
လူထုအား အမျိုးသား ၁၁ ဦး၊ များသော သီးခြားစွဲချက် လူမှုဆန်းစစ်ခြင်း
(PRA) အစည်းများ ဆက်လက်ဖွဲ့စည်းဆွေးနွေးခဲ့ကြပါသည်။ ၎င်းတို့က
အခက်အခဲများကို ဖော်ထုတ်ခဲ့ကြပါသည်။ ဖော်ထုတ်ထားသော ဖြေရှင်းမှုများ
ကို အမျိုးသား ၁၁ ဦး၊ မိမိတို့ စွဲချက်များလုပ်ငန်းတွင်လုပ်ဆောင်သည်။
ထို့အပြင် အမျိုးသား ၁၁ ဦး၊ များသော အကျိုးအမြတ်များကို ဖြစ်ပေါ်စေရန်
ဆက်လက်ဖော်ထုတ်ခဲ့ကြပါသည်။ ထွက်ပေါ်လာသော လုပ်ငန်းများကို လူထု
ဖော်ပြချက်များနှင့် အကျိုးစီးပွားလုပ်ငန်းများ ဖြစ် ကျေးဇူးစီမံကိန်း
လုပ်ငန်းများကို စုစည်းပြီး ကျေးဇူးစီမံကိန်းအစည်းအဝေးကို အစည်း
သတ်မှတ်၍ စွဲချက်များ ဖြစ်ပေါ်စေရန် အမျိုးသား အတွက် အမျိုးသမီးအတွက်
လူမှု ဖြေရှင်းမှုများကို အစည်းအဝေး ဖြစ်ပေါ်စေရန် အမျိုးသမီးအတွက်
မည်သို့ ဖြေရှင်းရမည်ကို ဖော်ထုတ်ခဲ့ကြပါသည်။ ထွက်ပေါ်လာသော လုပ်ငန်း
များကို အကျိုးစီးပွားလုပ်ငန်းများ ကျေးဇူးစီမံကိန်း အထောက်အ
ကူပြုကော်မတီ လိုအပ်ကြောင်း ဖော်ပြခဲ့သည်။

ဒုတိယအကြိမ် အစဉ်းအစားတွင် တက်ရောက်လာသော ဈေးနှုန်းညှိရေး နှစ်
မတီဝင်များ၏ တာဝန်ဖြစ်ပြီး ဝတ္တရားများ အကြောင်း ဖြောဖြားပြီး စီ၊ ထောက်
ဥက္ကဋ္ဌများ (၁၁) ဦး၊ မ(၁၁) ဦး၊ တက္ကသိုလ်များ၊ စာရေးများ (၁၁) ဦး၊ ဝယ်ယူရေး
ဆိုင်ကော်မတီများ (၂၂) ဦး၊ မ(၂၂) ဦး၊ ဆေးဇီဝဗေဒကြီးကြပ်ရေးဆိုင်
ကော်မတီများ (၁၁) ဦး၊ မ(၁၁) ဦး၊ လုပ်ငန်းလည်ပတ်ရေး ဖွဲ့စည်းရေး၊
သိမ်းရေးဆိုင်ကော်မတီများ (၁၁) ဦး၊ မ(၁၁) ဦး၊ စေ့ငြိမ်းရေး၊
စိုက်ပျိုးရေးဆိုင်ကော်မတီများ (၁၁) ဦး၊ မ(၁၁) ဦး၊ ရပ်ရွာညှိရေး
လုံးကိုင်ညှိရေး ညှိနှိုင်းမေးမြန်းရေး၊ ဈေးချယ်ဆုံးဖြတ်ခံကြသည်။

ဆုံးဖြတ်ချက်များ

ဈေးနှုန်းညှိရေး ညှိနှိုင်းမေးမြန်းရေးတွင် ချမှတ်ထားသော ဆောင်
ရွက်၊ ဈာန်ရန်များကို လိုက်နာကျင့်သုံးမည်ဖြစ်ကြောင်း၊ ကော်မတီဝင်များမှ
ဈေးနှုန်းအတွက် အမြန်တကယ် လုပ်ဆောင်ကြောင်း သဘောတူကြပါသည်။

ဆိုရန်၊ ဆောင်ရွက် ညှိနှိုင်းမေးမြန်းရေး၏ ကျင့်ဝတ်များကို လိုက်နာ
ရန်၊ ဆောင်ရွက် ညှိနှိုင်းမေးမြန်းရေး သဘောတူစာချုပ်ကို ပန်ဗတ်တိုးကြသည်။

၂၃။ ကဏ္ဍအလိုက် အခက်အခဲမှတ်တမ်း

ကဏ္ဍအလိုက် ဦးစားပေး ဖွံ့ဖြိုးရေးလုပ်ငန်းစဉ်များ
 မူရင်းအား ကျေးရွာဖွံ့ဖြိုးရေး အထောက်အကူပြုတော်မူတတ်သည့် ထားရှိရပါမည်။ အခြားဌာနများနှင့် ညှိနှိုင်းရန်အတွက် မိတ္တူအား

	အဆင့်	လုပ်ငန်း	အဆိုပြုသူ	လ/နှစ်	လုပ်ဆောင်မည့်သူ	ပြင်ပမှ ထောက်ပံ့ ပေးသူ
အခြေခံအထောက်အပံ့	၀	ရွာ-ကုန်း၊ ရွာကပ်ကုန်း၊ မြေဝေးလမ်း၊ မြေပိုင်စားချိန်	ဧ/ကျား ဧ/မ/.....	ကျေးရွာယူစု	ယူစုမဟုတ်သူ ဦးစိန်ကျော်
	၂	စာသင်ကျောင်း၊ မြေပိုင်ချိန်	ဧ/ကျား ဧ/မ/16		"
	၃	တံတား၊ မြေပိုင်ချိန်	ဧ/ကျား ဧ/မ/.....		"
	၄		□ ကျား □ မ/.....		
	၅		□ ကျား □ မ/.....		
အထောက်အပံ့အကူပြုပေး စိုက်ပျိုးရေး	၀	စိုက်ပျိုးရေး	ဧ/ကျား ဧ/မ/.....		စိုက်ပျိုးရေးဦးစီးဌာန
	၂	စိုက်ပျိုးရေး၊ နည်းပညာ	ဧ/ကျား ဧ/မ/.....		"
	၃	ဒါဝေးမြေဩဇာ	ဧ/ကျား □ မ/.....		"
	၄		□ ကျား □ မ/.....		
	၅		□ ကျား □ မ/.....		
ကျေးမဝင်များနှင့် အဟာရ	၀	ဆေးဝါး၊ ဆုံရွာကပ် ချွေချိန်	ဧ/ကျား ဧ/မ/.....		ကျေးမဝင်ရေးဦးစီးဌာန
	၂		□ ကျား □ မ/.....		
	၃		□ ကျား □ မ/.....		
	၄		□ ကျား □ မ/.....		
	၅		□ ကျား □ မ/.....		
ပညာရေး	၀	ရွာစာသင်ကျောင်း၊ မြေပိုင်ချိန်	ဧ/ကျား ဧ/မ/.....		ယူစုမဟုတ်သူ ဦးစိန်ကျော်
	၂	ကျောင်းဆရာ / ဆရာမ	□ ကျား □ မ/.....		ပညာရေး ဌာန
	၃	ကျောင်းသုံးပစ္စည်းကိစ္စ	□ ကျား □ မ/.....		"
	၄		□ ကျား □ မ/.....		
	၅		□ ကျား □ မ/.....		
အခြား	၀	ရေတွင်း၊ မြေပိုင်ချိန်	□ ကျား ဧ/မ/.....		ယူစုမဟုတ်သူ ဦးစိန်ကျော်
	၂	ဝန်ထမ်း၊ နိမ့်ပညာ	ဧ/ကျား □ မ/.....		
	၃		□ ကျား □ မ/.....		
	၄		□ ကျား □ မ/.....		
	၅		□ ကျား □ မ/.....		

မှရင်းအား ကျေးဇူးတင်ခြင်းရေး အထောက်အကူပြုကော်မတီတွင် ထားရှိရပါမည်။ အခြားဌာနများနှင့် ညှိနှိုင်းချိန်အတွက် ပိတ္တူအား TPIC သို့ ပို့ရပါမည်။

	အဆင့်	လုပ်ငန်း	အဆိုပြုသူ	လ/နှစ်	လုပ်ငန်းဆောင်မည့်သူ	ပြင်ပမှ ထောက်ပံ့ပေးသူ
အခြေခံအထောက်အပံ့	၀	ချောငြိမ်းကျေးဇူးတင်စာစာ	<input checked="" type="checkbox"/> ကျား <input checked="" type="checkbox"/> မ/.....	၅ ဇူလိုင်	ပျံ့ထုတ်မှုဦးစီးဌာန
	၂	ဌာတွင်း နမူနာ ချောငြိမ်းရေး	<input checked="" type="checkbox"/> ကျား <input checked="" type="checkbox"/> မ/.....	"	"
	၃		<input type="checkbox"/> ကျား <input type="checkbox"/> မ/.....		
	၄		<input type="checkbox"/> ကျား <input type="checkbox"/> မ/.....		
	၅		<input type="checkbox"/> ကျား <input type="checkbox"/> မ/.....		
အထောက်အပံ့ပေးရေး	၀	ဒီဇိုင်းရေး နည်းပညာ	<input checked="" type="checkbox"/> ကျား <input checked="" type="checkbox"/> မ/.....		ဒီဇိုင်းရေး ဌာန
	၂		<input type="checkbox"/> ကျား <input type="checkbox"/> မ/.....		
	၃		<input type="checkbox"/> ကျား <input type="checkbox"/> မ/.....		
	၄		<input type="checkbox"/> ကျား <input type="checkbox"/> မ/.....		
	၅		<input type="checkbox"/> ကျား <input type="checkbox"/> မ/.....		
ကျွမ်းကျင်ရေး နှင့် အဟာရ	၀	ရွေးချယ်ရေး အဟာရ	<input checked="" type="checkbox"/> ကျား <input checked="" type="checkbox"/> မ/.....		ကျွမ်းကျင်ရေး ဌာန
	၂		<input type="checkbox"/> ကျား <input type="checkbox"/> မ/.....		
	၃		<input type="checkbox"/> ကျား <input type="checkbox"/> မ/.....		
	၄		<input type="checkbox"/> ကျား <input type="checkbox"/> မ/.....		
	၅		<input type="checkbox"/> ကျား <input type="checkbox"/> မ/.....		
ပညာရေး	၀	မူကြမ်းပြင် နာမည်တင်စာ	<input type="checkbox"/> ကျား <input type="checkbox"/> မ/.....		ပညာရေး ဌာန
	၂	မူကြမ်းပြင် ဖြစ်ပေါ်ရေး	<input type="checkbox"/> ကျား <input type="checkbox"/> မ/.....		"
	၃	မူကြမ်းပြင် အတည်ပြုရေး	<input type="checkbox"/> ကျား <input type="checkbox"/> မ/.....		"
	၄	အထွေထွေ လုပ်ငန်း စွမ်းရည်	<input type="checkbox"/> ကျား <input type="checkbox"/> မ/.....		"
	၅	ပညာရေး ဝန်ဆောင်မှုပေးစာ	<input type="checkbox"/> ကျား <input type="checkbox"/> မ/.....		"
အခြား	၀		<input type="checkbox"/> ကျား <input type="checkbox"/> မ/.....		
	၂		<input type="checkbox"/> ကျား <input type="checkbox"/> မ/.....		
	၃		<input type="checkbox"/> ကျား <input type="checkbox"/> မ/.....		
	၄		<input type="checkbox"/> ကျား <input type="checkbox"/> မ/.....		
	၅		<input type="checkbox"/> ကျား <input type="checkbox"/> မ/.....		



၀၅။ VDP အရည်အသွေးထိန်းချုပ်မှု
ထိန်းချုပ်သူ

မှတ်ပုံ

ရွာ-
ဦးနှယ်

VDP မှတ်ပုံ
တက္ကသိုလ်

(၁) VDP စာရွက်စာတမ်းဦးဆုံးပျက် စစ်ဆေးပေး (OM အရ)

- မျက်နှာပုံ (အပုံ)
- မာတိကာ
- တက္ကသိုလ်အခြေခံ Data
- PSA အတည်ပြုချက်နှင့် PRA လုပ်ငန်းစဉ်
- အမျိုးသား/အမျိုးသမီးအဖွဲ့မှူး၏ အမတ်အမိန့်များ
- တက္ကသိုလ်မှန်ချက် (တက္ကသိုလ်မှန်ချက်)
- အမျိုးသား/အမျိုးသမီးအဖွဲ့မှူးထံမှတရားရရှိသည့် မှတ်တမ်းတင်စာရွက်
ပြုစုရေးလုပ်ငန်းများစာရင်း (အခြေခံအောက်အခြေအောက်ဝတ္ထုမှ ပြုစုရေး
လုပ်ငန်းစာရင်း...)

မှောက်ထက်ထွဲများ

- လူမှုစရိတ်အကျဉ်းချုပ် စာရွက်စာတမ်းမိတ်ပုံနှင့် PRA လုပ်ငန်းစဉ် (ဖြစ်နိုင်လျှင်)၊
ရရှိမှုများ ပါဝင်ပြီး စည်းစိမ်ပိုင်ဆိုင်မှုအဆင့်၊ wealth ပုံ...
- တက္ကသိုလ်စီမံကိန်းစရိတ်စရိတ်စာရင်းအစီအစဉ်
- တက္ကသိုလ်အမှတ်အလက် (PC 1 ပုံစံ)
- တက္ကသိုလ်မှန်ချက်

(၂) လူမှုစရိတ်အကျဉ်းချုပ်အရည်အသွေးနှင့် VDP စစ်ဆေးပေး

- VDP တွင်ပါဝင်သောဦးစရ (အမျိုးသား/အမျိုးသမီး)
- လူမှုစရိတ်အကျဉ်းချုပ်အရည်အသွေးနှင့် VDP အတွက် မှတ်တမ်း
- PRA တွင်ရှိသည့် အရေအတွက်
- ပါဝင်သောဦးစရနှင့် လုပ်ငန်းများ မှတ်တမ်းတင်ခြင်း (အရည်အသွေးမှတ်တမ်း
အဖွဲ့မိတ်ပုံ၊ ထိုင်းရင်းသားအရည်အသွေးနှင့် ထိန်းချုပ်လွယ်သော အဖွဲ့များ)
 - အလွန်တောင်း
 - တောင်း
 - ညံ့
- လုပ်ငန်းများ မှတ်တမ်းတင်ခြင်းနှင့် အမျိုးသမီးအဖွဲ့အစည်းအစီအစဉ်
အကျဉ်းချုပ်စာရင်းအစီအစဉ်
 - ရှိ
 - မရှိ
- စီမံကိန်းအရေအတွက် (အမျိုးသား/အမျိုးသမီးစွမ်းရည်မှုအရေအတွက်)
- PRAနှင့်သက်ဆိုင်သောအခြေခံ စီမံကိန်းအရေအတွက်
(အမျိုးသား/အမျိုးသမီးစွမ်းရည်မှုအရေအတွက်)