

ပြည်ထောင်စုသမ္မတ မြန်မာနိုင်ငံတော်အစိုးရ
 စိုက်ပျိုးရေး၊ မွေးမြူရေးနှင့် ဆည်မြောင်းဝန်ကြီးဌာန
 ကျေးလက်ဒေသဖွံ့ဖြိုးတိုးတက်ရေးဦးစီးဌာန
 ဗန်မောက်မြို့နယ်



လူထုဗဟိုပြုစီမံကိန်း

National Community Driven Development Project
 (NCDDP)



ကျေးရွာဖွံ့ဖြိုးရေးအစီအစဉ်

Village Development Plan (VDP)

မင်းကုန်းကျေးရွာ၊ လိပ်စောမင်းကုန်းကျေးရွာအုပ်စု

၂၀၁၇ ခုနှစ်

ဗန်မောက်မြို့နယ်

မာတိကာ

၁။ မြို့နယ်မြေပုံ	၁
၂။ ကျေးရွာမြေပုံ(တည်နေရာ)	၁
၃။ အုပ်စုတွင်ပါဝင်သောကျေးရွာစာရင်း	၂
၄။ ကျေးရွာအခြေခံအချက်အလက်များ(ကျေးရွာသမိုင်းကြောင်း)	၃-၇
၅။ လူထုပူးပေါင်းပါဝင်သော လူမှုဆန်းစစ်ခြင်းနှင့် အကဲဖြတ်ခြင်း လုပ်ငန်းစဉ် (PRA)အကျဉ်းချုပ်ဇယား	၈-၂၁
၆။ ကျေးရွာဖွံ့ဖြိုးရေးအစီအစဉ်အတွက်အသုံးပြုခဲ့သော PRA tools များနှင့်တစ်ခုချင်းစီအတွက် သုံးသပ်ချက်များ	၈-၂၁
၇။ ကျေးရွာကော်မတီရွေးချယ်ခြင်းနှင့်ကျေးရွာဖွံ့ဖြိုးရေး အစီအစဉ်ဆောင်ရွက်မှုမှတ်တမ်းခေါက်ပုံများ	၂၂-၂၄
၈။ ကျေးရွာအချက်အလက်(ပုံစံ - ၁)	၂၅-၂၉
၉။ စီမံကိန်းစက်ဝန်းအချိန်ဇယား(ပုံစံ - ၂)	၃၀-၃၃
၁၀။ ကျေးရွာဖွံ့ဖြိုးရေးဦးစားပေးအစီအစဉ်(ပုံစံ - ၃)	၃၄-၃၇
၁၁။ ကျေးရွာအုပ်စု စီမံကိန်းလုပ်ငန်းခွဲရွေးချယ်ခြင်း(ပုံစံ - ၄)	၃၈-၃၉
၁၂။ အစည်းအဝေးမှတ်တမ်းများ	၄၀-၄၇
၁၃။ ကဏ္ဍအလိုက်ဦးစားပေးဖွံ့ဖြိုးရေးလုပ်ငန်းစဉ်များ	၄၈-၄၉

ပန်းမောက်မြို့နယ်မြေပုံ

ကသာခရိုင် ၊ ပန်းမောက်မြို့နယ်အတွင်း ရှိသည့် ကျေးရွာများ
တည်နေရာပြမြေပုံ

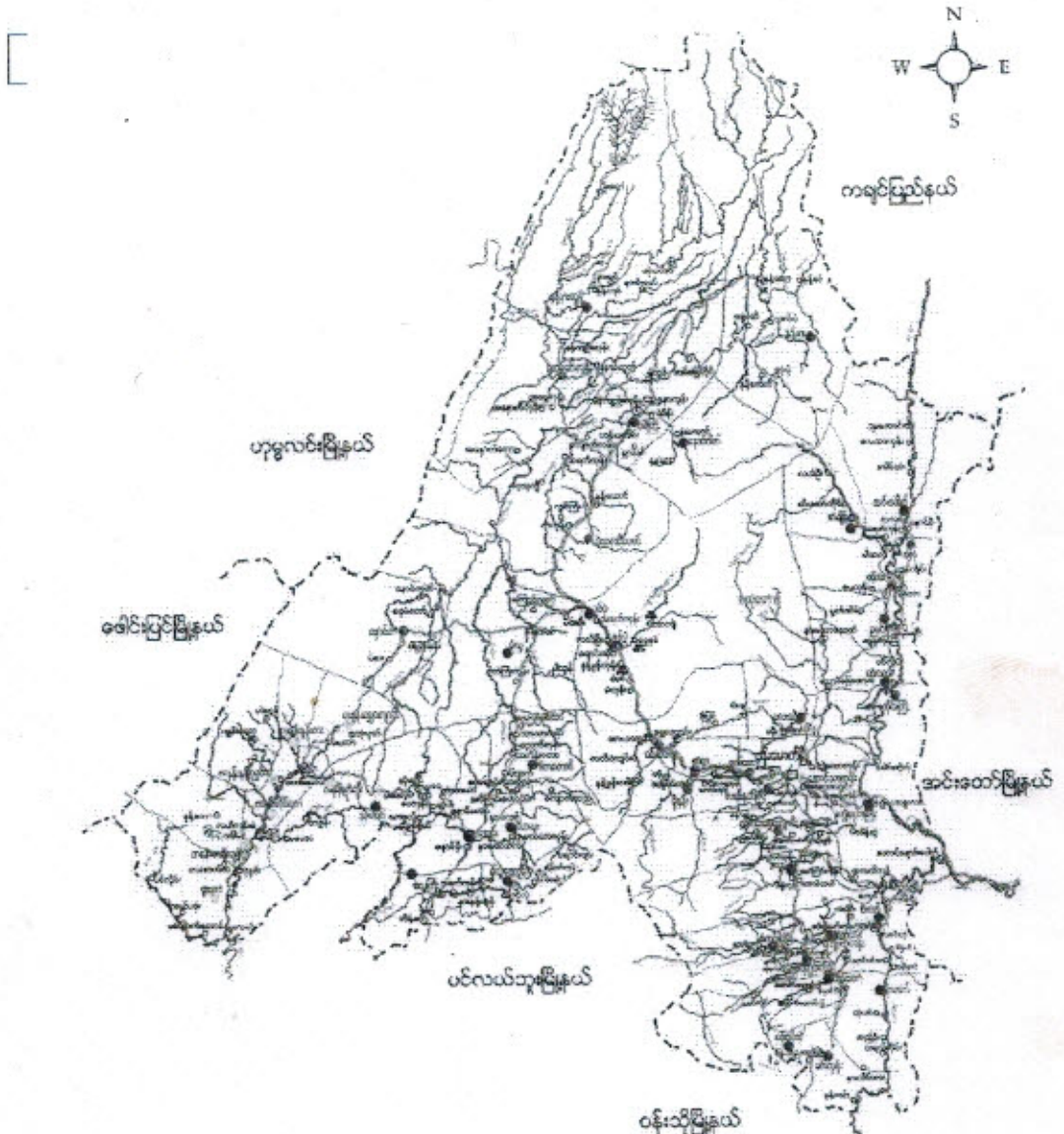

- ရည်ညွှန်းချက်
- | | | |
|--------------------|-----------|--------------------------------------|
| မြို့နယ် နယ်နိမိတ် | - - - - - | ● ရှမ်းလူမျိုးအုပ်စုများ |
| ချောင်း/မြစ် | - - - - - | ● ရှမ်းလူမျိုး၊ ဗမာလူမျိုးရှိအုပ်စု |
| ကား/လှည်းလမ်း | - - - - - | ● ရှမ်းလူမျိုး၊ ကရင်လူမျိုးရှိအုပ်စု |
| မြို့/ကျေးရွာ | - ■ - ■ - | ● ကရင်လူမျိုးအုပ်စု |
| | | ● ကရင်လူမျိုးအုပ်စုများ |

လိပ်စာမေးမြန်းရန် အုပ်စုတွင် ပါဝင်သော ကျေးဇူးများ

- ၁။ ဇံကင်းကျေးဇူး
- ၂။ မင်းကျင်းကျေးဇူး
- ၃။ သုဉ်ကြီးကျေးဇူး
- ၄။ နားလိမ်ကားကျေးဇူး

မင်းကုန်းကျေးရွာ၏ သမိုင်းကဏ္ဍ

မင်းကုန်းကျေးရွာသည် လိပ်ခါးမင်းကုန်း ဘုရားတွင် ပါဝင်ပြီး မင်းမောက်မြို့နယ် တောင်
ငိုင်းတွင် တည်ရှိသည်။ မင်းကုန်းကျေးရွာကို လွန်ခဲ့သောနှစ်ပေါင်း (၃၀၀) ကျော်ခန့်က ဆာဒ်တည်
ထောင်ခဲ့ပြီး ယခုကဒါတွင် ခိမ်ခြေပေါင်း (၅၅) ခိမ် ရှိဟန်ဖြစ်ပါသည်။ ရှမ်းလူမျိုး များ
ကများဆုံးနေထိုင်ကြပါသည်။

မင်းကုန်းကျေးရွာသည် မင်းမောက်မြို့ မှ မိုင် ၂၀၀ ခန့် ကာကွယ်တည်ရှိပြီး
ကျေးရွာတွင်း လမ်းနှင့် ရွာချင်းဆက်လမ်း များမှာ မြေအားလုံး များ ဖြစ်ပါသည်။ ရေစို
ဖြစ်သော ထောင်ကျချောင်း ဖြစ်ပြီး မြေအား မိုးရာသီ ချိုးသွားလာရေး ကပွင့်ခက်ခဲပါသည်။

လယ်ယာ၊ ချိတ်ပျိုးရေး နှင့် မွေးမြူရေးကို စစ်ကထားလုပ်ကိုင်ကြပြီး ထိုစွဲကားကတို့
ကောင်းမွန်မျှ ဖြစ်ပါသည်။ ဆင်းရဲဒုက္ခ နှင့် နှစ်ခြမ်း နှစ်ခြမ်း နှစ်ခြမ်း များ ယခုနည်းပါး များမြောက်ခဲ့
သည့်အားဖြင့် ပညာရေးကို စာပေပေးဆောင်ပျက်ကြပြီး ယခုနှစ် များလျှင် ကျောင်း နှစ်
ခုခန့်တိုး၍ ဖြစ်ပါသည်။ မုဒ္ဒကာအားကို ကိုယ်တိုင် ဘဝထင် ယုံကြည်ကြပြီး ဖန်တီး နှင့်
ဖန်တီး ချိမ်းပင်း ကူညီကြပါသည်။

ကျေးရွာတွင်းရှိ စုစုပေါင်းအိမ်ထောင်စုနှင့် လူဦးရေ (၂၀၁၆)

အိမ်ထောင်စု	ကျား	မ	စုစုပေါင်း
၄၃	၁၀၆	၁၀၂	၂၀၈

လူနည်းစု လူမျိုးစု အိမ်ထောင်စု

အိမ်ထောင်စု	ကျား	မ	စုစုပေါင်း
ဗမာ (၆)	၁၀	၁၃	၂၃
စာပေ (၂)	၄	၅	၉

ထိခိုက်လွယ်အုပ်စု

ထိခိုက်လွယ်အိမ်ထောင်စု	အိမ်ထောင်စု	ကျား	မ	စုစုပေါင်း
သက်ကြီးရွယ်အို	-	-	-	
အမျိုးသမီးဦးဆောင်	၆	၁၀	၁၂	၂၂
မသန်စွမ်း	၃	၂	၁	၃
မြေယာမဲ့	၁၅	၂၅	၃၀	၅၅

ကျေးရွာရှိအခြေခံ အဆောက်အအုံများ

ပညာရေး	ခြံစံပါ	ကျန်းမာရေး	ခြံစံပါ	ဘာသာရေး	ခြံစံပါ
အထက်တန်းကျောင်း		ဆေးရုံ		ဘုရားစေတီ	
အလယ်တန်းကျောင်း		ကျန်းမာရေးဌာန		ဘုန်းကြီးကျောင်း	✓
မူလတန်းကျောင်း	✓	ကျန်းမာရေးဌာနခွဲ		ဟိန္ဒူဘုရားကျောင်း	
မူကြိုကျောင်း		ဆေးခန်း		ခရစ်ယာန်ဘုရားကျောင်း	
အခြား		အခြား		ဗလီ	
မှတ်ချက်		မှတ်ချက်		မှတ်ချက်	

အဓိက စီးပွားရေးလုပ်ငန်းများ

စိုက်ပျိုးရေး	မွေးမြူရေး	အသေးစားစီးပွားရေး	အခြား
စပါး	ကြက်	ဆန်စေ့	ပစ္စည်းကုန်
ပဲကျွတ်	ငှက်	ရွှေကျေးစက်	ရွှေကျေးစက်
ပဲစိမ်း	ကျွဲ	ကျွဲဆိုင်	
	နွား		

ကျေးရွာတွင်းအဓိက ပိုင်ဆိုင်မှုများ

ကျေးရွာပိုင်ဆိုင်မှုများ	စိုက်ပျိုးရေး	စားကျက်မြေ	သစ်တောမြေ	သီးကျောက်ရရှိမှု	ရေတွင်းရေကန်	စက်ရေကန်
အရေအတွက်	၁၅၀ ဧက			၈	၄	
ကျေးရွာပိုင်ဆိုင်မှုများ	ကား	ထော်လာဂျီ	စပါးကြိတ်စက်	ရွှေလှေ့စက်	ပဲခွဲစက်	ဈေးဆိုင်
အရေအတွက်			၇	၁		၃

ကျေးရွာအတွင်း အခြားပိုင်ဆိုင်မှုများ

ကျေးရွာပိုင်ဆိုင်မှုများ	ရေတင်စက်	ထွန်	ထယ်	ကျွဲ	နွား
ရေအတွက်	၃	၃၈	၃၈	၅၀	၃၀
ကျေးရွာပိုင်ဆိုင်မှုများ	ဝက်	ဆိုင်ကယ်	ကျွမ်းကျင်လုပ်သား	လုပ်သား	လယ်ထွန်စက်
အရေအတွက်	၂၀	၃၅		၀၂၅	၂

အခြားကျေးရွာရှိ အသုံးပြုနိုင်သော အရင်းအမြစ်အချက်အလက်များ

အရင်းအမြစ်	ဆေးခန်း	အလကအထက	ဈေး	ကျွမ်းကျင်လုပ်သား	လုပ်သား	မြေတူးစက်	လက်ကြိတ်စက်
အရေအတွက်	၁			၀၅	၂၃၁	-	-

ကျေးရွာတွင်းရှိ စုစုပေါင်းအိမ်ထောင်စုနှင့် လူဦးရေ (၂၀၁၇)

အိမ်ထောင်စု	ကျား	မ	စုစုပေါင်း
၅၁	၂၂	၁၅	၃၇

လူနည်းစု လူမျိုးစု အိမ်ထောင်စု

အိမ်ထောင်စု	ကျား	မ	စုစုပေါင်း
ဗမာ (၅)	၈	၇	၁၅

ထိခိုက်လွယ်အုပ်စု

ထိခိုက်လွယ်အိမ်ထောင်စု	အိမ်ထောင်စု	ကျား	မ	စုစုပေါင်း
သက်ကြီးရွယ်အို	၁၅	၅	၁၃	၁၈
အမျိုးသမီးဦးဆောင်	၁၄	၁	၂၁	၃၄
မသန်စွမ်း	-	-	-	-
မြေယာမဲ့	၁၅	၂၅	၃၀	၅၅

ကျေးရွာရှိအခြေခံ အဆောက်အအုံများ

ပညာရေး	ခြံစိပ်ပါ	ကျန်းမာရေး	ခြံစိပ်ပါ	ဘာသာရေး	ခြံစိပ်ပါ
အထက်တန်းကျောင်း		ဆေးရုံး		ဘုရားစေတီ	✓
အလယ်တန်းကျောင်း		ကျန်းမာရေးဌာန		ဘုန်းကြီးကျောင်း	✓
မူလတန်းကျောင်း	✓	ကျန်းမာရေးဌာနခွဲ		ဟိန္ဒူဘုရားကျောင်း	
မူကြိုကျောင်း	✓	ဆေးခန်း		ခရစ်ယာန်ဘုရားကျောင်း	
အခြား		အခြား		ဗလီ	
မှတ်ချက်		မှတ်ချက်		မှတ်ချက်	

အဓိက စီးပွားရေးလုပ်ငန်းများ

စိုက်ပျိုးရေး	မွေးမြူရေး	အသေးစားစီးပွားရေး	အခြား
ပဲ	မြက်	ဆန်စက်	ကုန်ရောင်းရောင်း
ပဲစိမ်း	ငှက်	ရွှေ့ပြောင်းရောင်း	ရွှေ့ပြောင်းရောင်း
ငွေ	ကျွဲ	ကျွဲ	ကျွဲ
	နွား		

ကျေးရွာတွင်းအဓိက ပိုင်ဆိုင်မှုများ

ကျေးရွာပိုင်ဆိုင်မှုများ	စိုက်ပျိုးရေး	စားကျက်မြေ	သစ်တောမြေ	သီးကျောက်ရရှိမှု	ရေတွင်းရေကန်	စက်ရေကန်
အရေအတွက်	၁၅၀			၈	၇	
ကျေးရွာပိုင်ဆိုင်မှုများ	ကား	ထော်လာဂျီ	စပါးကြိတ်စက်	ရွှေ့လှေစက်	ပဲခွဲစက်	ဈေးဆိုင်
အရေအတွက်			၇	၁		၄

ကျေးရွာအတွင်း အခြားပိုင်ဆိုင်မှုများ

ကျေးရွာပိုင်ဆိုင်မှုများ	ရေတင်စက်	ထွန်	ထယ်	ကျွဲ	နွား
ရေအတွက်	၅	၄၀	၄၀	၅၅	၃၅
ကျေးရွာပိုင်ဆိုင်မှုများ	ဝက်	ဆိုင်ကယ်	ကျွမ်းကျင်လုပ်သား	လုပ်သား	လယ်ထွန်စက်
အရေအတွက်	၃၀	၄၀		၁၂၅	၄

အခြားကျေးရွာရှိ အသုံးပြုနိုင်သော အရင်းအမြစ်အချက်အလက်များ

အရင်းအမြစ်	ဆေးခန်း	အလကအထက	ဈေး	ကျွမ်းကျင်လုပ်သား	လုပ်သား	မြေတူးစက်	လက်ကြိတ်စက်
အရေအတွက်	၁			၁၅	၂၄၀	၁	

കുട്ടികൾക്ക്

പുസ്തകം

പുസ്തകം

കുട്ടികൾക്ക് പുസ്തകം

കുട്ടികൾക്ക് പുസ്തകം

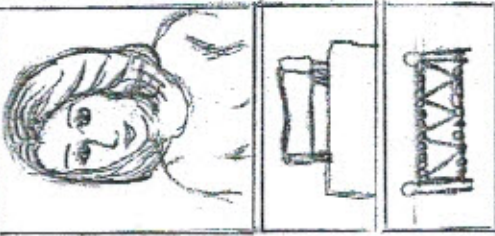
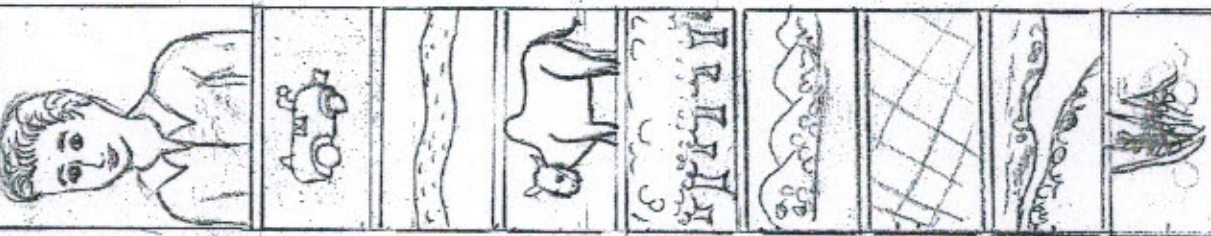
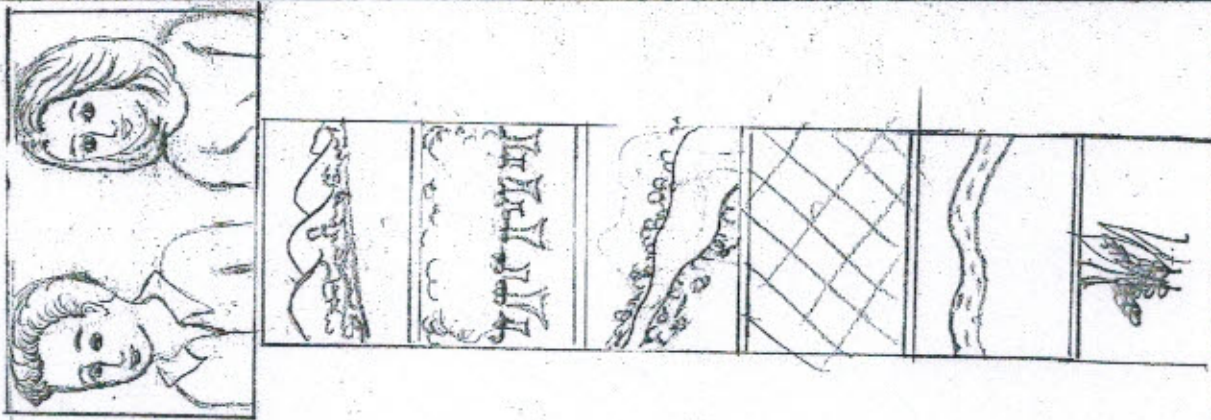
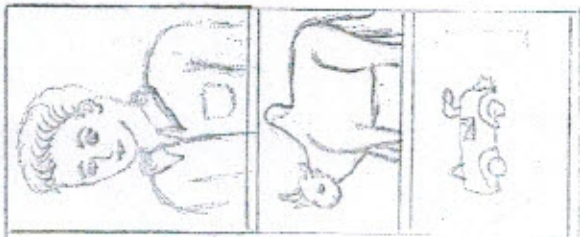

കുട്ടികൾക്ക് പുസ്തകം

၁၃: သပ်ချက်

ကပ်ချုပ်စေ၊ ယက္ခိန်၊ ဝေသာ ပစ္စည်းများကို ကမ္ဘာ့သမီးများ မသုံးပြု
များ ဖြစ်၊ ရွှေ၊ နွား၊ နယ်ယာများကို ကမ္ဘာ့သားများက ပိုမိုသုံးပြု နေကြောင်းတွေ
ရှိသည်။

မိမိတို့ ပစ္စည်းများ (ရွှေ၊ နွား၊ ဝေါင်း၊ နယ်ယာ) ကများစွာကို ကမ္ဘာ့သား
များသာ ထိန်းချုပ်ပြီး ဒီမိုကရေစီ၊ ဝေသာပစ္စည်းကို တွေ့ရှိသည်။ ကမ္ဘာ့သမီးများက
နေပြန် ကိုယ်ပိုင် ထိန်းချုပ်ခွင့်၊ သုံးဖြတ်ပိုင်ခွင့်၊ ဦးဆောင်ရန် ယူဆောင်ပိုင်ခွင့်
ရရှိသည်ကို တွေ့ရှိသည်။

ကမ္ဘာ့သမီးများသည် ကမ္ဘာ့သားများ နည်းတူ ပိုင်ဆိုင်ခွင့်၊ ထိန်းချုပ်
ပိုင်ခွင့်၊ သုံးဖြတ်ချက်ချပိုင်ခွင့်များ ရရှိရန် ကမ္ဘာ့သားများက ကမ်းကမ်း
ဖြင့် ကန့်ကွက်လေးပြီး ကျွန်ုပ်တို့လေးပါးသည်။

ပုံစံအုပ်စုအုပ်စုအုပ်စု

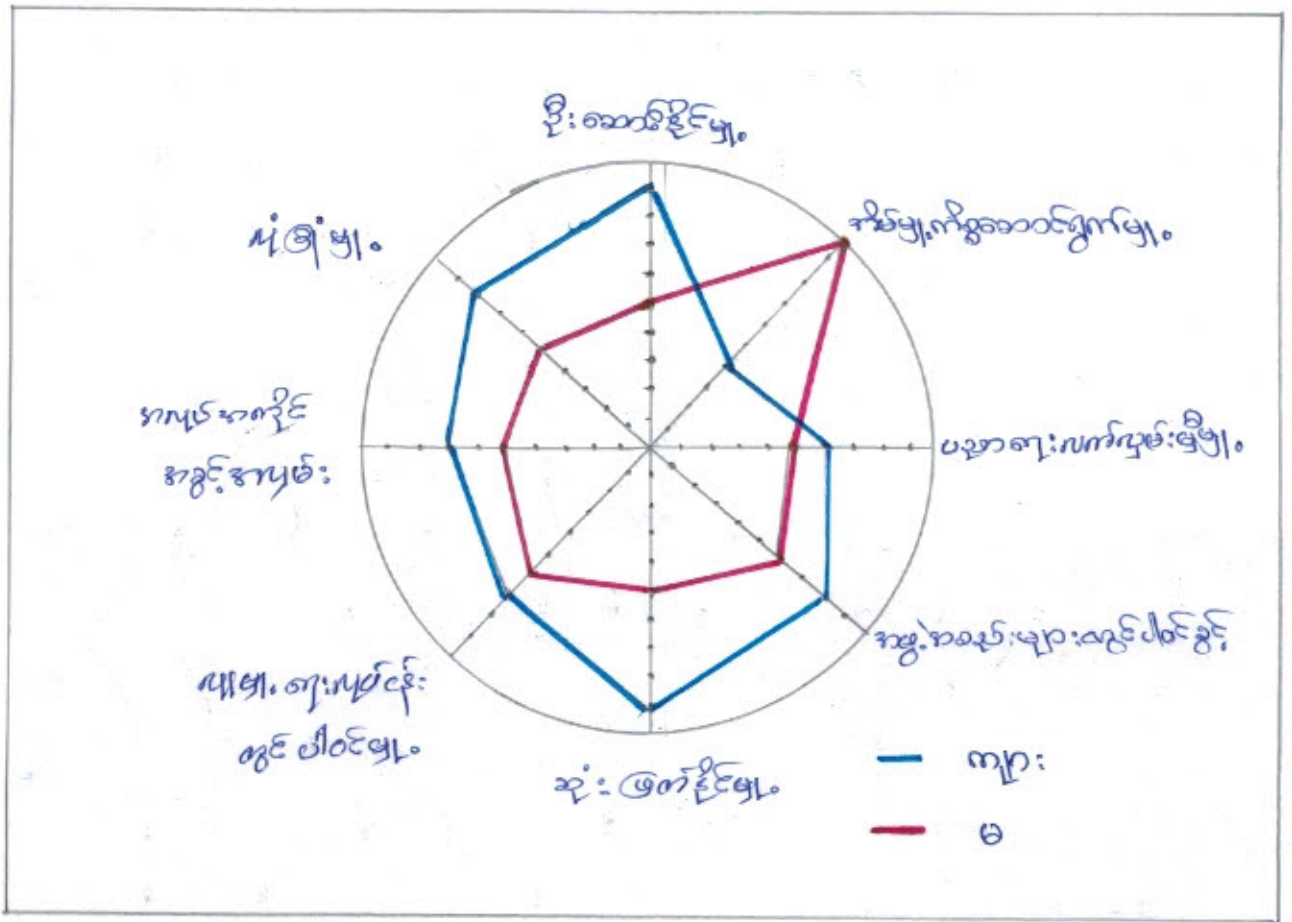

ပုံစံအုပ်စုအုပ်စုအုပ်စု - ကျား (၁၅)၊ မ (၁၂)

“အုပ်စုအုပ်စု”

- ကျား၊ အိမ်ထောင်ရေးအောင်မြင်မှု၊ ပညာရေးအောင်မြင်မှု၊ ဦးဆောင်နိုင်မှု၊ ဆုံးဖြတ်နိုင်မှု၊ ကျေးဇူးတင်မှုများလွင်လင်မှု

စွမ်းဆောင်ရည်အုပ်စု

ပညာရေး၊ ကျေးဇူးတင်မှု၊ ကျား၊ အိမ်ထောင်ရေးအောင်မြင်မှု၊ ကျေးဇူးတင်မှုများလွင်လင်မှု၊ ပညာရေးအောင်မြင်မှု၊ ဦးဆောင်နိုင်မှု၊ ဆုံးဖြတ်နိုင်မှု၊ ကျေးဇူးတင်မှုများလွင်လင်မှု

- ကျား၊ အိမ်ထောင်ရေးအောင်မြင်မှု၊ ပညာရေးအောင်မြင်မှု၊ ကျေးဇူးတင်မှုများလွင်လင်မှု၊ ကျေးဇူးတင်မှုများလွင်လင်မှု၊ ကျေးဇူးတင်မှုများလွင်လင်မှု

ကုသိုလ်ပြုစုမှုစဉ်

စဉ်	ကဏ္ဍအမျိုးအစား	အခြေခံ	အကျဉ်းချုပ်	အကျဉ်းချုပ်	အကျဉ်းချုပ်	အကျဉ်းချုပ်	အကျဉ်းချုပ်	အကျဉ်းချုပ်	အကျဉ်းချုပ်	အကျဉ်းချုပ်	အကျဉ်းချုပ်	အကျဉ်းချုပ်
၁၀	စိတ်ကူးစိတ်ကူး	-	အစဉ်	-	အစဉ်	၁	-	၁	၁	၁	၁	၁
၂၀	ကုသိုလ်ရေး	၁	၁	၁	၁	၁	၁	၁	၁	၁	၁	၁
၃၀	လက်ပန်ဆေးကုသမှု	၁	၁	၁	၁	၁	၁	၁	၁	၁	၁	၁
၄၀	ဝမ်းဗူး	-	၁	၁	၁	၁	-	၁	၁	၁	၁	၁
၅၀	ကျန်းမာရေး	-	-	-	၁	၁	-	-	-	၁	-	-
၆၀	အစားအသောက်	-	-	-	၁	-	-	-	-	-	-	-
၇၀	ပုဂ္ဂိုလ်ရေး	-	-	၁	၁	၁	၁	၁	၁	-	၁	၁
၈၀	ကျန်းမာရေး	-	၁	၁	-	-	-	-	၁	၁	၁	၁
၉၀	ပွဲစား	၁	၁	၁	၁	၁	၁	၁	၁	၁	၁	၁

ပါဝင်ဆွေးနွေးသူ - ကျား (၁၇)၊ မ(၁၅)

သုံးသပ်ချက်

ပေါက်ကွဲမှုကို ကန့်သတ်ပြီး ကုသိုလ်ရေးစဉ်တွင် အထူးအရေးကြီးသော အချက်အလက်များကို အထူးသတိပြုစောင့်ကြည့်ရမည်။

ကျန်းမာရေးနှင့် ပတ်သက်သည့် အချက်အလက်များကို အထူးသတိပြုစောင့်ကြည့်ရမည်။

ကျန်းမာရေးနှင့် ပတ်သက်သည့် အချက်အလက်များကို အထူးသတိပြုစောင့်ကြည့်ရမည်။

ကျန်းမာရေးနှင့် ပတ်သက်သည့် အချက်အလက်များကို အထူးသတိပြုစောင့်ကြည့်ရမည်။

ကျန်းမာရေးနှင့် ပတ်သက်သည့် အချက်အလက်များကို အထူးသတိပြုစောင့်ကြည့်ရမည်။

ကျန်းမာရေးနှင့် ပတ်သက်သည့် အချက်အလက်များကို အထူးသတိပြုစောင့်ကြည့်ရမည်။

ကျန်းမာရေးနှင့် ပတ်သက်သည့် အချက်အလက်များကို အထူးသတိပြုစောင့်ကြည့်ရမည်။

ကျန်းမာရေးနှင့် ပတ်သက်သည့် အချက်အလက်များကို အထူးသတိပြုစောင့်ကြည့်ရမည်။

ကျန်းမာရေးနှင့် ပတ်သက်သည့် အချက်အလက်များကို အထူးသတိပြုစောင့်ကြည့်ရမည်။

ကျန်းမာရေးနှင့် ပတ်သက်သည့် အချက်အလက်များကို အထူးသတိပြုစောင့်ကြည့်ရမည်။

ကျေးဇူး - မင်းကုန်း

ခုနှစ် - ၂၀၁၀.၂၀၁၇

ကျေးဇူးဖြင့် ချီးမွမ်းရေးသော ကမ္ဘာ့ကလေးများ

ကျေးဇူးရှိ ကမ္ဘာ့ကလေးများ

မြို့နယ်ရှိ ကမ္ဘာ့ကလေးများ

ခုနှစ်ချမ်း
ကမ္ဘာ့

ခုနှစ်
ချမ်း

ကျေးဇူး
ကမ္ဘာ့

ကျေးဇူး

မြို့နယ်

မြို့နယ်

ကျေးဇူး
မြို့နယ်
ကျေးဇူး

ကျေးဇူး

ကျေးဇူး

ကျွန်ုပ်တို့၏အချက်အလက်များ (ဝင်းကျီး)

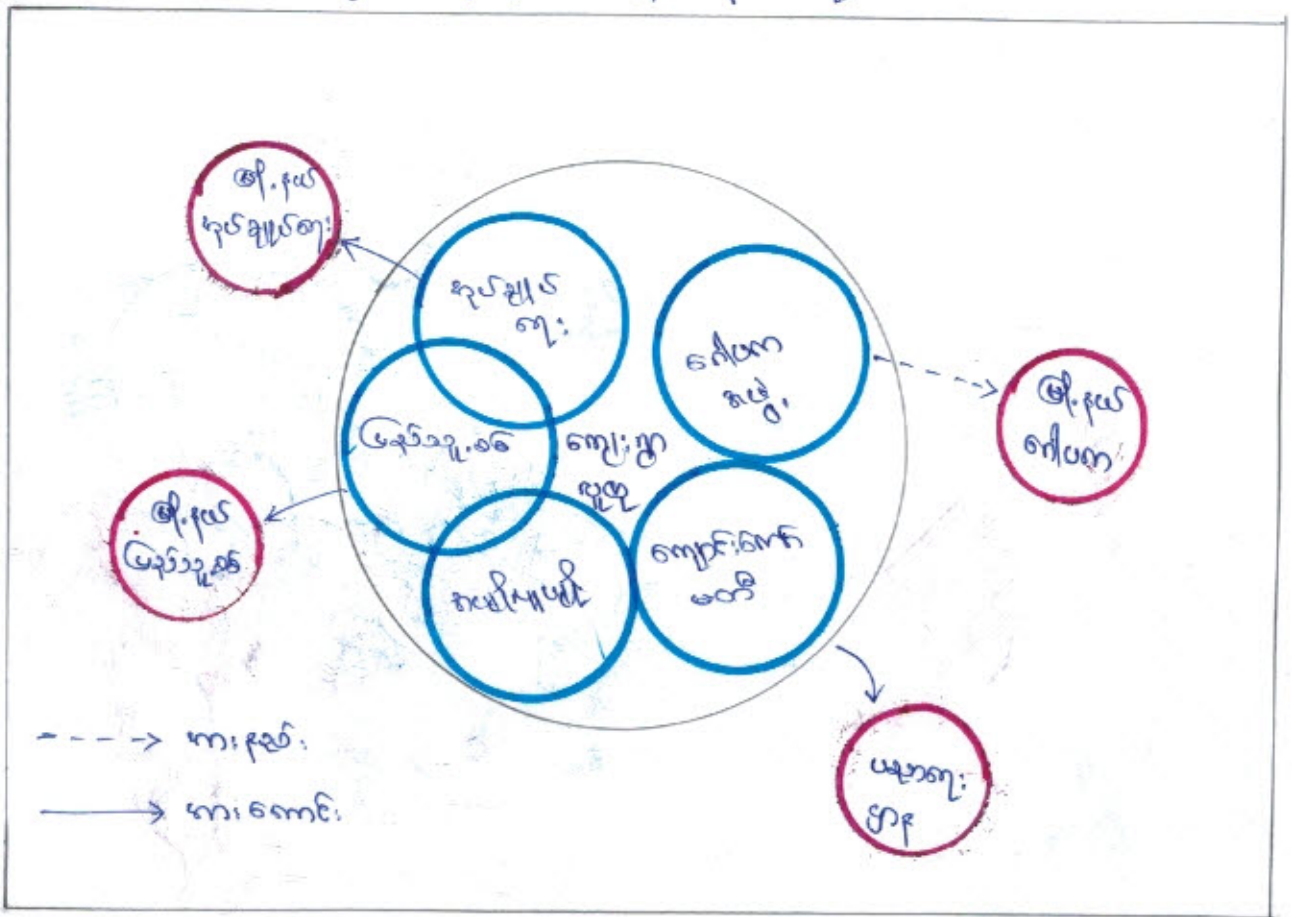

--- -> ကားနည်း
 ———> ကားကောင်း

ပိဝင်းဆွေးနွေးသူ - ကျား (၁၅)၊ (၁၆)၊ (၁၇)

"ခွဲခွဲချက်"

ကျေးဇူးတင်စွာ နှစ် ရုပ်ချုပ်ကျီး နည်းသည် ကျေးဇူးဖွဲ့ ဖြိုးတိုးတက်ကျေးဇူးဖြင့် ငြိမ်းငြိမ်းကျေးဇူးကောင်းကံစွဲဆောင်သည်။ ကျေးဇူးဖွဲ့၊ ကျောင်းတော်များသည် ကျေးဇူး၏ သာဓု၊ နာဓု၊ များတွင် ကံစွဲ ပိဝင်းဆွေးနွေးပေးပြီး နည်းသူ့စစ် နည်းသူ့သည် ရုပ်ချုပ်ကျီး၏ ကာသာကျေးဇူးတော်များတွင် မျှော်ရှာ ကျေးဇူးတော်များ ပွဲတော်ကောင်းကံစွဲပေးပိုင်ကျေးဇူးပိုင်ကျေးဇူးကို တာဝန်ယူဆောင်ရွက်ပါသည်။

ကျောင်းတော်တော်သည် ပုဂံကျီး ဖြင့်ပေးပြီး၊ ပုဂံကျီးကောင်းကံစွဲများ ဖြစ်ထွန်းလာပြီး ပုဂံကျီး နှင့် ချစ်ဆက်ဆံဆောင်ရွက်ပျက်ပါသည်။

ရုပ်ချုပ်ကျီး နည်းသည် အို.နယ်နှင့် ချစ်ဆက်ဆံဆောင်ရွက်ပျက်ပါပြီး ကျေးဇူးဖွဲ့ ဖြိုးတိုးတက်ကျေးဇူး ပေးသောအခါ အို.နယ်ကျေးဇူးလေးဖြင့် ချစ်ဆက်ဆံဆောင်ရွက်ပါ ကားနည်းပါသည်။

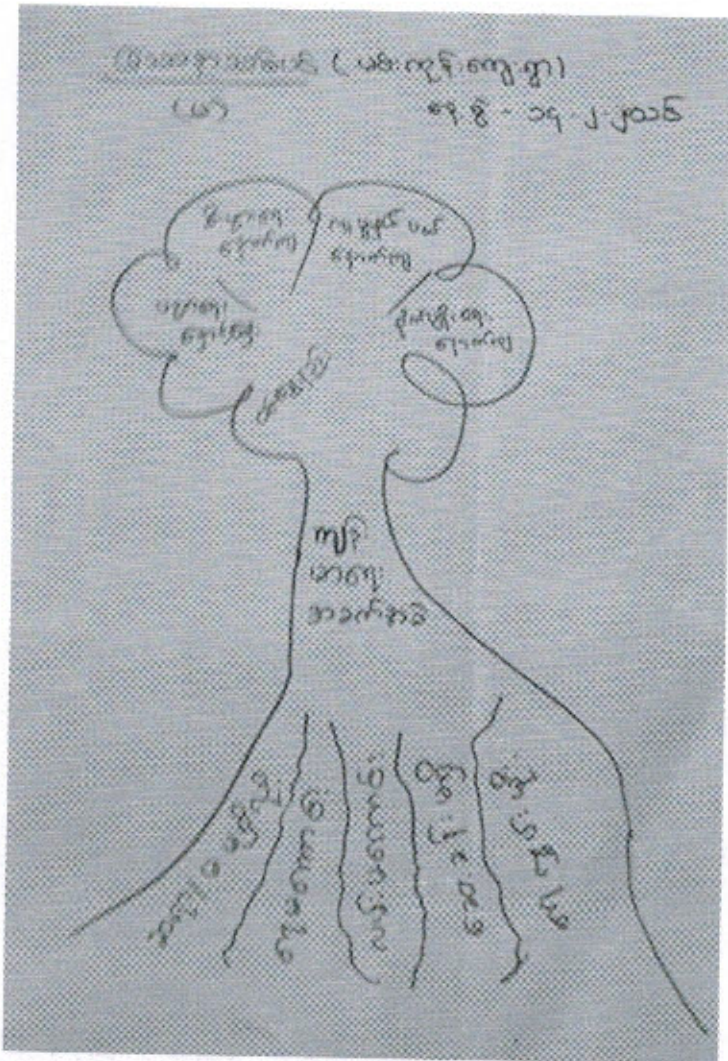

အကျိုးဆက် နှင့် ရလဒ်များ

စဉ်	အကြောင်းအရင်း	စဉ်	အခက်အခဲ
၁	လမ်းမကောင်းခြင်း	၁	လူအသေများခြင်း
၂	ဆရာမမရှိခြင်း	၂	ငွေအကုန်များခြင်း
၃	ရေမကောင်းခြင်း	၃	စီးပွားရေးလူမှုရေးနှောင့်နှေးခြင်း
၄	ဆေးခန်းမရှိခြင်း	၄	ပညာရေးနှောင့်နှေးခြင်း

ဖြေရှင်းနည်းလမ်းများ

- လမ်းများပြုပြင်ပေးခြင်း
- ဆေးခန်းဆောက်လုပ်ခြင်း
- ရေတွင်းတူးခြင်း

ဆည်ကြီးကျေးရွာမှတစ်ပြင်သာ အခက်အခဲအတားအဆီးများ

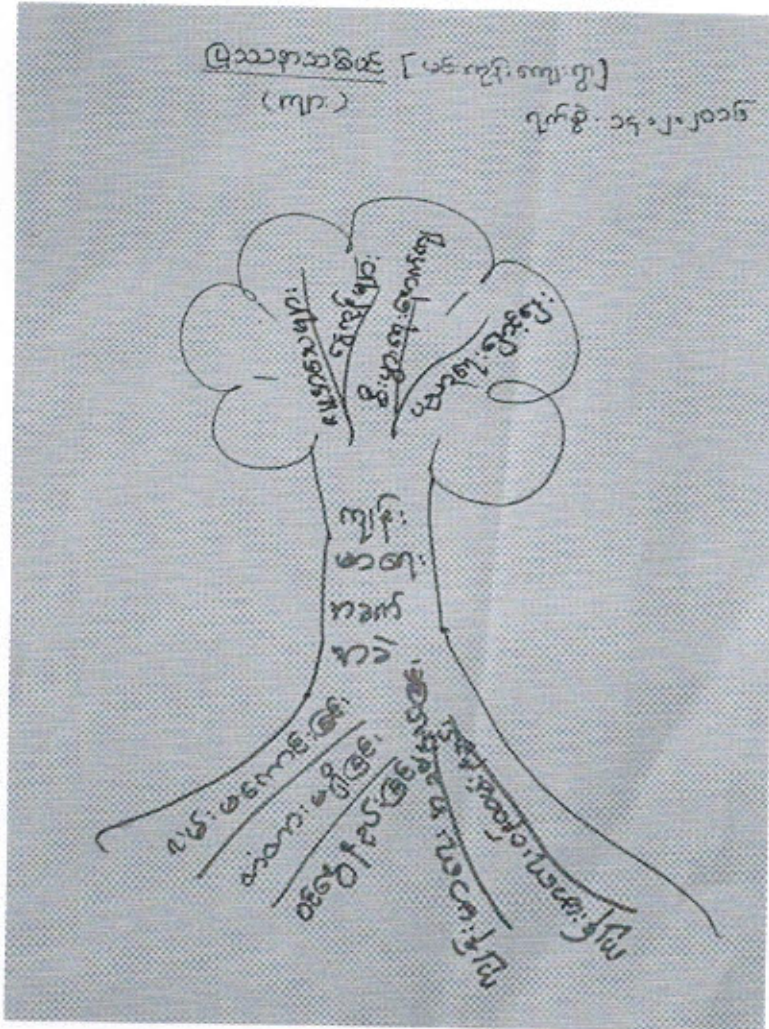

အကျိုးဆက်နှင့် ရလဒ်များ

စဉ်	အကြောင်းအရင်း	စဉ်	အခက်အခဲ
၁	လမ်းမကောင်းခြင်း	၁	လူအသေများခြင်း
၂	ကျန်းမာရေးအသိပညာနည်းခြင်း	၂	ငွေကုန်များခြင်း
၃	ကျန်းမာရေးဝန်ထမ်းနည်းခြင်း	၃	စီးပွားရေးနောက်ကျခြင်း
၄	တံတားမရှိခြင်း	၄	ပညာရေးနှောင့်နှေးခြင်း
၅	ဝင်ငွေနည်းခြင်း		

ဖြေရှင်းနည်းလမ်း

- တံတားတည်ဆောက်ခြင်း
- လမ်းများပြုပြင်ခြင်း

(၈) အမျိုးသမီးများတင်ပြသော ပြဿနာသစ်ပင်နှင့် ဖြေရှင်းနည်းလမ်း

၄။ လူထုပုဂ္ဂိုလ်စုံပါဝင်သော လူမှုဆန်းစစ်ခြင်းနှင့် အကဲဖြတ်ခြင်းလုပ်ငန်းစဉ်

(PSA/PRA) အကျဉ်းချုပ်

စဉ်	အကြောင်းအရာ	ရက်စွဲ	ဦးတည်အုပ်စု	တက်ရောက်သူ			အဓိက ဆွေးနွေးချက်များ
				ကျား	မ	ပေါင်း	
၁	ကျေးရွာလူမှုရေးပြနှင့် သယ်ဇာတပြမြေပုံ (social map/ Resource map)	၄.၁.၂၀၁၇	ပြေလည်သော အုပ်စု အလယ်အလတ် အုပ်စု မပြေလည်သော အုပ်စု	၁၇	၁၅	၃၂	အိမ်များ၊ အခြေခံအဆောက်အအုံများ၊ လမ်းပန်းဆက်သွယ်ရေး၊ လယ်ယာမြေများ၊ မြစ်ချောင်းများနှင့် တောတောင်များ
၂	လူမှုစီးပွားအဆင့်သတ်မှတ်ခြင်း (Wealth Ranking)	၄.၁.၂၀၁၇	ပြေလည်သော အုပ်စု အလယ်အလတ် အုပ်စု မပြေလည်သော အုပ်စု	၁၇	၁၅	၃၂	ကျေးရွာလူမှုစီးပွားအုပ်စုများ ခွဲခြားသတ်မှတ်နိုင်ရေးအတွက် အခြေခံစံနှုန်းများ သတ်မှတ်ခြင်း၊ ကျေးရွာသားများနှင့် အများသဘောတူသတ်မှတ်ခြင်း
၃	ရာသီခွင်ပြပြက္ခဒိန် (seasonal calendar)	၄.၁.၂၀၁၇	ပြေလည်သော အုပ်စု အလယ်အလတ် အုပ်စု မပြေလည်သော အုပ်စု	၁၇	၁၅	၃၂	ရာသီဥတု၊ စိုက်ပျိုးသီးနှံများ၊ ပင်စွေ၊ ရွှေ့ပြောင်းအလုပ်အကိုင်၊ သဘာဝဘေး၊ မွေးမြူရေးလုပ်ငန်းများနှင့် ပွဲတော်များ
၄	ပင့်ကူအိမ်ကွန်ယက် (Spider Web)	၄.၁.၂၀၁၇	ပြေလည်သော အုပ်စု အလယ်အလတ် အုပ်စု မပြေလည်သော အုပ်စု	၁၅	၁၂	၂၇	အမျိုးသားနှင့် အမျိုးသမီးများ တန်းတူအခွင့်အရေးရရှိမှုနှင့် မရရှိသည့် အကြောင်းအရင်းများ
၅	ကျား/မ ကဏ္ဍသုံးသပ်ခြင်း	၄.၁.၂၀၁၇	ပြေလည်သော အုပ်စု အလယ်အလတ် အုပ်စု မပြေလည်သော အုပ်စု	၁၅	၁၂	၂၇	အမျိုးသား/သမီး တို့၏ အရင်းအမြစ်အပေါ် မည်သူ ကပို၍ အသုံးပြုနေကြသည်ကို ဖော်ထုတ်ခြင်း

၆	အဖွဲ့အစည်း ချိတ်ဆက် မှု (Venn Diagram)	၄.၀.၂၀၂	ပြေလည်သော အုပ်စု အလယ်အလတ်အုပ်စု မပြေလည်သော အုပ်စု	၁၅	၁၂	၂၇	ကျေးရွာတွင်းရှိအဖွဲ့အစည်းများမည်သို့သောလုပ်ငန်းများအတွက်မည်သည့်အဖွဲ့များချိတ်ဆက်လုပ်ကိုင်မှု
၇	ပြဿနာ သစ်ပင် (problem Tree)	-	အမျိုးသားအုပ်စု	-	-	-	ဆွေးနွေးထားသောအခြေခံအဆောက်အအုံများစိုက်ပျိုးရေး၊ အသက်မွေးဝမ်းကျောင်းလုပ်ငန်းများနှင့်လမ်းပန်းဆက်သွယ်ရေး
၈	ပြဿနာ သစ်ပင် (problem Tree)	-	အမျိုးသမီးအုပ်စု	-	-	-	ဆွေးနွေးထားသောအခြေခံအဆောက်အအုံများနှင့်အသက်မွေးဝမ်းကျောင်းလုပ်ငန်းများပညာရေး၊ စိုက်ပျိုးရေး၊ ကျန်းမာရေးနှင့်လမ်းပန်းဆက်သွယ်ရေး
၉	ကျေးရွာ၏ (၅)နှစ်စာဦးစား ပေးအစီအစဉ်ပြဇယား (Metric Ranking)	၄.၀.၂၀၂	ပြေလည်သော အုပ်စု အလယ်အလတ် အုပ်စု မပြေလည်သော အုပ်စု	၃၂	၂၇	၅၉	အကျိုးပြုပြီးရေးအကျိုးခံစားခွင့်နှင့်အဓိကလိုအပ်ချက်များပေါ်မူတည်ဆုံးဖြတ်သည်။

၁၃။ အစည်းအဝေးမှတ်တမ်းများ

(က)-၁။ အမျိုးသမီးကဏ္ဍအစည်းအဝေးမှတ်တမ်းနှင့် စစ်ဆေးရမည့်အချက်များ

၁။ အမျိုးသမီးကဏ္ဍ အစည်းအဝေးမှတ်တမ်း

စီမံကိန်းပထမနှစ်အတွက်ကျေးရွာမိတ်ဆက်အစည်းအဝေးပြုလုပ်ရန်ဖိတ်ကြားရာတွင်အမျိုးသမီးများအချိုးညီစွာပါဝင်ရန်ကျေးရွာတာဝန်ရှိသူများနှင့်အုပ်ချုပ်ရေးမှူးထံသို့ပြောကြားခဲ့ပါသည်။ အစည်းအဝေးတိုင်းတွင်အမျိုးသမီးများပြောကြားလိုသောအချက်များကိုလွတ်လပ်ပွင့်လင်းစွာပြောကြားနိုင်ကြောင်းကိုလည်းအသိပေးထားပါသည်။ ကျေးရွာအုပ်စုအဆင့်တွင်နှစ်စဉ်ပြုလုပ်သောလုပ်ငန်းများတွင်အမျိုးသမီးများတင်ပြတောင်းဆိုသောလုပ်ငန်းတစ်ခုပါဝင်မည်ဖြစ်ကြောင်းကိုလည်းပြောကြားခဲ့ပါသည်။ လုပ်ငန်းခွဲများအကောင်အထည်ဖော်ဆောင်ရွက်သောလုပ်ငန်းဖြစ်ပါကကူညီသောလုပ်ငန်းအတွက်ကူညီသောလုပ်ငန်စာများရှိမည်ကိုလည်းပြောကြားခဲ့ပါသည်။ စီမံကိန်းတွင်အမျိုးသမီး/သားခွဲခြားမှုများမရှိစေရန်ရည်ရွယ်ထားသည်ကိုလည်းပြောကြားမှုပြုလုပ်ခဲ့သည်။ အမျိုးသမီးများ၏ဦးဆောင်နိုင်မှုနှင့်စီမံခန့်ခွဲမှုစွမ်းရည်များတိုးတက်လာစေရန်အတွက်ကော်မတီများထဲတွင်အမျိုးသမီးများ(၅၀%)ပါဝင်ရမည်ဖြစ်သည်။ ဆပ်ကော်မတီတစ်ခုတိုင်းတွင်လည်းအနည်းဆုံးအမျိုးသမီးတစ်ဦးပါဝင်ရမည်ဖြစ်ပါသည်။ ကော်မတီဝင်အမျိုးသမီးများသည်တင်ပြဆွေးနွေးမှုများပြုလုပ်ခြင်း၊ ဆုံးဖြတ်ချက်ချခြင်းများပြုလုပ်ရမည်ဖြစ်ပါသည်။ အမျိုးသားများမှလည်းကူညီပံ့ပိုးပေးရမည်ဖြစ်ပါသည်။ ဒုတိယအကြိမ်အစည်းအဝေးများတွင်အမျိုးသမီးများသည်လိုအပ်ချက်အခက်အခဲများကိုလွတ်လပ်စွာဆွေးနွေးနိုင်ရန်အမျိုးသမီးသီးသန့်အုပ်စုများဖွဲ့ပြီးအခက်အခဲများဖော်ထုတ်ခြင်းကိုလည်းလုပ်ကိုင်ခဲ့ပါသည်။

၂။ ကျေးရွာမိတ်ဆက်အစည်းအဝေးတွင် အမျိုးသမီးကဏ္ဍအတွက် စောင့်ကြည့်စစ်ဆေးရမည့်အချက်များ

ကျေးရွာ/ကျေးရွာအုပ်စုအမည်- *မင်းကုန်း* ကျေးရွာ၊ *လိပ်ဆာမင်းကုန်း* ကျေးရွာအုပ်စု

စဉ်	အကြောင်းအရာ	တွေ့ရှိချက်		မှတ်ချက်
		✓	X	
၁။	အစည်းအဝေးတက်ရောက်လူသူများအား ကျား၊မ ရေးရာအခြေခံသဘောတရားများကို ရှင်းလင်းဆွေးနွေးခဲ့ပါသလား။	✓		
၂။	စီမံကိန်းပါဝင်သော ကျား၊မရေးရာ အကောင်အထည်ဖော်ရေး လိုအပ်ချက်(၅)ချက်ကို ရှင်းလင်းပြခဲ့ပါသလား။	✓		
၃။	အစည်းအဝေးခေါ်ယူရာတွင် အမျိုးသား/သမီးများ အချိုးညီစွာတက်ရောက်နိုင်ရေး အတွက်အသိပေးတိုက်တွန်း စည်းရုံးခဲ့တာမျိုးရှိခဲ့ပါသလား။	✓		
၄။	အမျိုးသမီးများ၏ စကားသံများပြောဆိုနိုင်ခွင့်များ ပိုမိုထွက်ပေါ်လာအောင် ဖန်တီးပေးခဲ့ ပါသလား။	✓		
၅။	ဆပ်ကော်မတီဖွဲ့ များ ဖွဲ့စည်းရာတွင်အမျိုးသမီးများနှင့် ပါဝင်ဖွဲ့စည်းရေးပူးပေါင်းပါဝင်ရေး ဦးဆောင်နိုင်ရေးအတွက် တွန်းအားပေးကူညီဆောက်ရွက်ခဲ့ပါသလား။	✓		
၆။	အစည်းအဝေးကို အမျိုးသား/သမီးများ အလွယ်တကူပါဝင်တက်ရောက်နိုင်သော အချိန်နှင့် နေရာများကိုရွေးချယ်ခြင်း၊ ထည့်သွင်းစဉ်းစားဆောက်ရွက်ခြင်းများတို့ကို လုပ်ဆောင်ခဲ့ပါသလား	✓		
၇။	လူနည်းစု၊ ဆင်းနွမ်းပါးထိခိုက်လွယ်သောအုပ်စုများကို အစည်းအဝေးမစတင်မီ အချိန်များ က ရှာဖွေဖော်ထုတ်ခဲ့တာမျိုးများ ရှိပါသလား။	✓		

၈။	လူနည်းစု/ဆင်းရဲ/နွမ်းပါး/ထိခိုက်လွယ်သော အမျိုးသား/သမီးများထဲမှ အချို့ကို အစည်းအဝေးတက်ရောက်နိုင်အောင် ဖိတ်ကြား ဆောင်ရွက်မှုမျိုးရှိခဲ့ပါသလား။	✓		
၉။	လူနည်းစု/ဆင်းရဲ/နွမ်းပါး/ထိခိုက်လွယ်သောအမျိုးသား/အမျိုးသမီးများနှင့် ကြုံတွေ့ နေရ သောအခက်အခဲများကို သင်ဆွေးနွေး မေးမြန်းခဲ့တာမျိုး ရှိပါသလား။	✓		
၁၀။	အမျိုးသမီးများ ပြောဆိုတင်ပြနိုင်အောင် အချိန်ပေးရန်ကြိုတင်စီစဉ်ဆောင်ရွက်မှု မျိုးများဆောင်ရွက်ခဲ့တာများ ရှိပါသလား။	✓		
၁၁။	စီမံကိန်းလုပ်ငန်းခွဲများရှာဖွေဖော်ထုတ်ရာတွင် အမျိုးသား/သမီးများသီးခြားဆွေးနွေး ဖော်ထုတ်ဆောင်ရွက်ခဲ့တာမျိုး ရှိပါသလား။	✓		
၁၂။	ကျေးရွာစီမံကိန်း အထောက်အကူပြုကော်မတီဖွဲ့စည်းရာတွင် အမျိုးသမီး၊ အမျိုးသား အချိုးညီမျှစွာ (၅၀:၅၀) ဖွဲ့ စည်းနိုင်ခဲ့ပါသလား။ မဖွဲ့ စည်းနိုင်ခဲ့ပါက မှတ်ချက်တွင် ရှင်းလင်းပါ။	✓		
၁၃။	ဆက်ကော်မတီများတွင် အနည်းဆုံး အမျိုးသမီးအဖွဲ့ဝင် တစ်ဦးနှုန်းဖြင့် ပါဝင်ဖွဲ့ စည်းနိုင်ခဲ့ပါသလား။ မဖွဲ့ စည်းနိုင်ခဲ့ပါက မှတ်ချက်တွင် ရှင်းလင်းပါ။	✓		
၁၄။	ကျေးရွာ/ကျေးရွာအုပ်စု ဖွဲ့ဖြိုးရေးစီမံချက် များတွင် အမျိုးသမီးများ ရွေးချယ်ဆုံးသည့် လုပ်ငန်းစီမံချက် အနည်းဆုံးတစ်ခုပါဝင်နိုင်ရေးအတွက် စည်းရုံးဆွေးနွေးမှုများ ပြုလုပ်ဆောင်ရွက်ခဲ့ပါသလား။	✓		
၁၅။	တက်ရောက်လာသူများအား အမျိုးသမီးများ၏ လိုအပ်ချက်များကို ဖြည့်ဆည်းပေးနိုင်ရန် အမျိုးသမီးရွေးချယ် လိုက်သောဦးစားပေးရွေး ချယ်မှုများ ကိုထောက်ပံ့ပေးသွားမည်ဖြစ်ကြောင်း အသိပေးပြောကြားခဲ့ပါသလား။	✓		
၁၆။	ရွေးချယ်လိုက်သော စီမံကိန်းလုပ်ငန်းခွဲများသည် ဒေသတွင်းမှာရှိသော လူနည်းစု/ဆင်းရဲ/ နွမ်းပါး/ထိခိုက်လွယ် အုပ်စုများအပေါ် မည်သို့အကျိုးပြုနိုင်မည်ဖြစ်ကြောင်း ရှင်းလင်း ပြောကြားခြင်း၊မှတ်တမ်းတင်ခြင်းများတို့ကို ဆောင်ရွက်ခဲ့ပါသလား။	✓		
၁၇။	ကျေးရွာအုပ်စုအဆင့် အစည်းအဝေးပြုလုပ်ရာတွင် အုပ်စု စီ/ထောက် ကော်မတီဝင်များကို ကျား၊မရေးရာလိုအပ်ချက်များ အကြောင်းကိုရှင်းလင်းပြောကြားခဲ့ပါသလား။	✓		
၁၈။	ကျေးရွာအုပ်စုအဆင့် အစည်းအဝေးပြုလုပ်ရာတွင် အုပ်စု စီ/ထောက် ကော်မတီဝင်များ အားလုံး တက်ရောက်နိုင်မှု ရှိ/မရှိ စစ်ဆေးခဲ့ပါသလား။ မတက်ရောက်နိုင်ခဲ့ပါက မှတ်ချက်တွင် ရှင်းလင်းပါ။	✓		

ကျေးဇူး စီမံခန့်ခွဲမှု မြှုပ်နှံမှုများစာရင်း (မင်းကုန်း) (၂၀၁၆)

- ကျေးဇူး စီမံခန့်ခွဲမှု မထောက်ပံ့မှုပေးရန် ကော်မတီ (၃၈၅၄)

- ဝယ်ယူရေး ဆက်ကော်မတီ

- ဆောင်ရွက်မှု တိုးတက်ရေး ဆက်ကော်မတီ

- ဝယ်ယူရေးဆိုင်ရာ အဖွဲ့များ ဆက်ကော်မတီ

- ဝယ်ယူရေး ဝယ်ယူရေး

- ဆောင်ရွက်ရေး

- ကျေးဇူးစီမံခန့်ခွဲမှု

- ကျား - ဦးတင်စိုး (ကဏ္ဍာရေး ၃၈၅၄)

- မ - ဒေါ်ခင်ကြီး

- ကျား - ဦးမျိုးဖွဲ့ (၃၈၅၄)

- ဦးစိုးဖြူ

- ဒေါ်ဖြူမိုး (အုပ်စုဆိုင်ရာ)

- ကျား - ဦးခင်မောင်တို့ (၃၈၅၄)

- ဦးစိုးစိုးကျော်

- ဒေါ်ကြည်ဖြူ

- ကျား - ဦးမောင်ပွဲ (၃၈၅၄)

- ဦးထွန်းထွန်း

- ဒေါ်ခင်မောင်မိုး

- ကျား - ဦးမောင်ကျော်

- ဒေါ်ယုယုဖြူ

- ကျား - ဦးမျိုးမောင်

- ဒေါ်မိုးတင်

- ကျား - ဦးဆန်းစိန်

ကျေးဇူး အဆင့် စီမံခန့်ခွဲမှု၊ အဖွဲ့ဝင်များစာရင်း (ဗင်းကျင်းကျေးဇူး) ၂၀၁၇)

ကျေးဇူးစီမံခန့်ခွဲမှု အဆောက်အအုံ၊ ကော်မတီ
(၂၀၀၅)

- ကျား - ဦးဘိုင်းဆော် (ကမ္ဘာ့ဘဏ္ဍာ ၂၀၀၅)
- မ - ဒေါ်ခင်ကြွေး (မုယုစု ငွေကိုင်)

ယေယုကျေး ဆယ်ကော်မတီ

- ကျား - ဦးမျိုးကောင် (၂၀၀၅)
- ဦးစိုးဖြူ
- မ - ဒေါ်နှင်းရီ (မှတ်တမ်းကိုင်)

အော့၊ ကုန်ကြီး၊ ကြပ်ကျေး ဆယ်ကော်မတီ

- ကျား - ဦးဘိုင်းနီ (၂၀၀၅)
- မ - ဒေါ်အိအိအိ
- ဒေါ်ကေးဘိုင်း

လှည့်ပတ်ကိုင်၊ သိမ်းကျေး ဆယ်ကော်မတီ

- ကျား - ဦးဖောင့်ပွဲ
- မ - ဒေါ်ကြည်ဇွေး
- မ - ဒေါ်ခင်ဇွေး

စတင် ကြံ့ကြံ့ ကိုယ်စားလှယ်

- ကျား - ဦးကောင်ကျွန်
- မ - ဒေါ်ယုယုဇွေး

အော့၊ ဝန် အဖွဲ့

- ကျား - ဦးဇွေး၊ ယုန်
- မ - ဒေါ်မိုးမိုး

အော့၊ အော့၊ အော့၊ အော့

- ကျား - ဦးအိအိ

ပထမအကြိမ်အစဉ်းအဝေးမှတ်တမ်းဓါတ်ပုံ

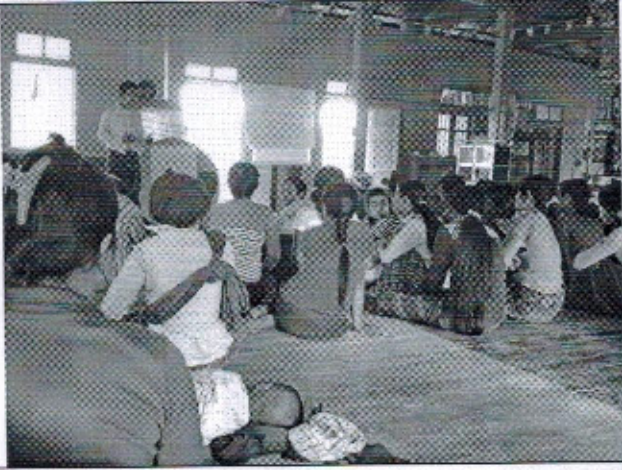

စေတနာ့ဝန်ထမ်းရွေးချယ်ခြင်းမှတ်တမ်းဓါတ်ပုံ



ယီသ်သုဗ္ဗိန္ဒြေလွန်း

CDD



ဝန်ထမ်းရွေးချယ်ရေး

ရွေးချယ်ရေးအဖွဲ့ဝင်ရွေးချယ်ရေး

ရွေးချယ်ရေးအဖွဲ့ဝင်ရွေးချယ်ရေး

ရွေးချယ်ရေးအဖွဲ့ဝင်ရွေးချယ်ရေး

လူထုပတ်ဝန်းကျင်ထိခိုက်စွန့်ခွာမှုလက်ခံရသူများ

အပိုင်း-၃ ၂၉.၉.၂၀၁၅

ပုံစံ-၁ ကျေးရွာအခြေခံအချက်အလက်များ (Form PC 1)

လမ်းညွှန်ချက်/ ကျေးရွာတစ်ရွာသို့ ပထမဆုံး မိတ်ဆက်ခရီးသွားရောက်သောအခါ လူထုစည်းရုံးရေးမှူးသည် ကျေးရွာခေါင်းဆောင်များအားကျေးရွာအချက်အလက်များကိုမေတ္တာရပ်ခံ၍တောင်းခံရသည်။ ဤအချက်အလက်များကိုစီမံကိန်းမိတ်ဆက်အစည်းဝေးမတိုင်မီတောင်းခံရမည်။ စီမံကိန်းမိတ်ဆက်အစည်းဝေးတွင် လူထုစည်းရုံးရေးမှူးသည် ဤအချက်အလက်များအားစစ်ဆေးပြီးမှန်ကန်အောင်ပြုလုပ်ရမည်။ ပြီးနောက်တွင် လူထုစည်းရုံးရေးမှူးမှ သတင်းအချက်အလက်ထဲသို့ Tablets မှတစ်ဆင့် ဖြည့်သွင်းရမည်။

ကျေးရွာအုပ်ချုပ်ရေးမှူးအမည် **ဒေါ်မေအိန္ဒြေ** ကျေးရွာအုပ်ချုပ်ရေးမှူး **၉%** လူထုစည်းရုံးရေးမှူး၏အမည် **ဒေါ်လက်နီလေး**
 အိမ်နံပါတ် **၀၅၄၇၀၉၅၀၆၅**

ပြည်နယ်/တိုင်းဒေသကြီး **မန္တလေး** မြို့နယ် **မင်းမော့မြို့နယ်** ကျေးရွာအုပ်စု **လှိုင်အောင်ကျေးရွာ** **မင်းလှိုင်**

က. လူဦးရေ

လူမျိုးစု	အိမ်ထောင်စုအရေအတွက်	ကိုးကွယ်သည့်ဘာသာ	အိမ်ထောင်စုအရေအတွက်
လူမျိုးစု (၁) ရှမ်း	၄၃၅	ဘာသာ(၁) ဗုဒ္ဓဘာသာ	၄၃
လူမျိုးစု (၂) ကချင်	၂	ဘာသာ(၂) -----	
(၃) မဇာ	၆		
လူမျိုးစုရော -----		ဘာသာရော -----	

	အမျိုးသား(အရေအတွက်)	အမျိုးသမီး(အရေအတွက်)
လူဦးရေ	၁၀၆	၁၀၂
အိမ်ထောင်ဦးစီး	၃၇	၆

(ခ) လက်လှမ်းမီအသုံးပြုနိုင်သည့်အဆောက်အအုံများ

စာသင်ကျောင်း	အမှတ်ခြံပါ	ကျန်းမာရေး	အမှတ်ခြံပါ	ဘာသာရေးအဆောက်အအုံ	အမှတ်ခြံပါ
အထက်တန်းကျောင်း	<input type="checkbox"/>	ဆေးရုံ	<input type="checkbox"/>	စေတီ	<input type="checkbox"/>
အလယ်တန်းကျောင်း	<input type="checkbox"/>	ကျန်းမာရေးဌာန	<input type="checkbox"/>	ဘုန်းကြီးကျောင်း	<input checked="" type="checkbox"/>
မူလတန်းကျောင်း	<input checked="" type="checkbox"/>	ကျန်းမာရေးဌာနခွဲ	<input type="checkbox"/>	ဟိန္ဒူဘုရားကျောင်း	<input type="checkbox"/>
မူကြိုကျောင်း	<input checked="" type="checkbox"/>	ဆေးပေးခန်း	<input type="checkbox"/>	ရေဝိယာန်ကျောင်း	<input type="checkbox"/>
အခြား	<input type="checkbox"/>	အခြား	<input type="checkbox"/>	ဗလီ	<input type="checkbox"/>
				အခြား	<input type="checkbox"/>
မှတ်ချက်		မှတ်ချက်		မှတ်ချက်	

(ဂ) ကျွမ်းကျင်သူများမှတ်တမ်း ၊ ကျေးရွာတွင်နေထိုင်သော သို့မဟုတ် တခြားရွာမှလာရောက်သောကျွမ်းကျင်သူများ

(၁)စာသင်ကျောင်း			(၂)ကျန်းမာရေး			(၃)လက်မှုပညာရှင်		
	ရွာတွင်နေထိုင်သူ	အခြားရွာမှလာသူ		ရွာတွင်နေထိုင်သူ	အခြားရွာမှလာသူ		ရွာတွင်နေထိုင်သူ	အခြားရွာမှလာသူ
မူလတန်းပြဆရာ၊ဆရာမ	<input type="checkbox"/>	<input checked="" type="checkbox"/>	ဆရာဝန်	<input type="checkbox"/>	<input type="checkbox"/>	လက်သမား	<input type="checkbox"/>	<input type="checkbox"/>
အထက်တန်းပြဆရာ၊ဆရာမ	<input type="checkbox"/>	<input type="checkbox"/>	လက်ထောက်ကျန်းမာရေးမှူး	<input type="checkbox"/>	<input type="checkbox"/>	ပန်းရုံ	<input type="checkbox"/>	<input type="checkbox"/>
အလက်တန်းပြဆရာ၊ဆရာမ	<input type="checkbox"/>	<input type="checkbox"/>	အမျိုးသမီးကျန်းမာရေးဆရာမ	<input type="checkbox"/>	<input type="checkbox"/>	လျှပ်စစ်ဆိုင်ရာ	<input type="checkbox"/>	<input type="checkbox"/>
ပျက်ဆုံးဆရာ၊ဆရာမ	<input type="checkbox"/>	<input type="checkbox"/>	အရံသားဖွား	<input type="checkbox"/>	<input type="checkbox"/>	ရေပိုက်သွယ်သူ	<input type="checkbox"/>	<input type="checkbox"/>
အခြား	<input type="checkbox"/>	<input type="checkbox"/>	ပြည်သူ့ကျန်းမာရေးလုပ်သား (၁)/(၂)	<input type="checkbox"/>	<input type="checkbox"/>	စက်ပြင်ဆရာ	<input type="checkbox"/>	<input type="checkbox"/>
မှတ်ချက်			မှတ်ချက်			မှတ်ချက်		

(ဃ) ကျေးရွာသို့ ရောက်ရှိနိုင်သည့်လမ်းအခြေအနေ /ကျေးရွာတစ်ရွာသည် ၎င်း၏ကျေးရွာအုပ်စုနှင့် ဆက်သွယ်ထားသော လမ်းအခြေအနေ(အောက်ပါတို့ကိုဝိုင်းပါ)

ကျောက်ကြမ်းလမ်း ကတ္တရာလမ်း ကွန်ကရစ်လမ်း မော်တော်ဆိုင်ကယ်လမ်း
ကျောက်ခင်းလမ်း မြေသားလမ်း လူသွားလမ်း အခြား _____

(င) ကျေးရွာဖွံ့ဖြိုးမှုစီမံချက်

(၁) လူထုဗဟိုပြုစီမံကိန်းမစတင်မီ ဤကျေးရွာတွင်ကျေးရွာဖွံ့ဖြိုးမှု စီမံချက်ရှိခဲ့ပါသလား? ပိုင်းပါ
ရှိပါသည်/မရှိပါ/မသိပါ

(၂) ရှိခဲ့ပါလျှင် ဤစီမံချက်ကို မည်သည့် ခုနှစ်တွင်ပြင်ဆင်ခဲ့ပါသနည်း? နှစ်-----/မသိပါ

(၃) ဤစီမံချက်ကို မြို့နယ်မှအတည်ပြုခဲ့ပါသလား? ပြုခဲ့ပါသည်/မပြုခဲ့ပါ /မသိပါ

(စ) ဓရီအကွာအဝေး

(၁) ဤကျေးရွာ၏ဗဟိုမှ၎င်းကျေးရွာအုပ်စု၏ဗဟိုအထိခရီးမိုင်မည်မျှကွာဝေးသနည်း? မိုင်-----/မသိပါ

(၂) ဤကျေးရွာမှ ၎င်းကျေးရွာအုပ်စုဗဟိုအထိသွားလာရာတွင်ကြာမြင့်သည့်အချိန် -----မိနစ်-----နာရီ

ခြောက်သွေ့ရာသီတွင်ကြာချိန်-----ထော်လာဂျီ/မော်တော်ဆိုင်ကယ်/ခြေလျှင်/လား/မော်တော်ဘုတ်/
အခြား-----

မိုးရာသီတွင်ကြာချိန်-----ထော်လာဂျီ/မော်တော်ဆိုင်ကယ်/ခြေလျှင်/လား/မော်တော်ဘုတ်/
အခြား-----

(ဆ) ဖတ်ဝန်းကျင်ဆိုင်ရာသဘာဝဘေးအန္တရာယ် -

ဤကျေးရွာတွင်ရေကြီးခြင်းကဲ့သို့ သဘာဝဘေးအန္တရာယ်ကျရောက်ဖူးခြင်းရှိပါသလား။
မရှိပါ ရှိပါသည် ရှိလျှင်ဖော်ပြပါ----- **မြို့နယ်၊ ဇန်နဝါရီလ ၈ ရက်**

ရေကြီးခြင်း

(၈) ကျေးရွာတွင် ဖွဲ့စည်းထားသော အဖွဲ့အစည်းများ
လူထုဗဟိုပြုစီမံကိန်းမတိုင်မီ ဤကျေးရွာတွင် ကျေးရွာဖွံ့ဖြိုးရေးအတွက် အစိုးရ(သို့)ရွာသားများကိုယ်တိုင်(သို့) စီမံကိန်းတစ်ခုခုမှ
ဖွဲ့စည်းထားသည့် အဖွဲ့အစည်းများရှိပါသလား။

(၁)-----
(၂)-----

ကျေးရွာခေါင်းဆောင်

ဖေဖေ
အမည် *ဒေါ်ဖောစိန်*

လက်မှတ် *ဖေဖေ* နေ့စွဲ ၉.၂.၂၀၁၆

လူထုစည်းရုံးရေးမှူး

အမည် *ဒေါ်လက်နိုင်လစိ*

လက်မှတ် *lwin* နေ့စွဲ ၉.၂.၂၀၁၆



ပုံစံ - ၈ - ၁ ကျေးရွာအခြေခံအချက်အလက်များ (Form PC 1)

လမ်းညွှန်ချက်၊ ကျေးရွာတစ်ရွာသို့ ပထမဆုံးမိတ်ဆက်ရေး သွားရောက်သောအခါ လူထုစည်းရုံးရေးမှူးသည် ကျေးရွာ ခေါင်းဆောင်များအား ကျေးရွာအချက်အလက်များကို မေတ္တာရပ်ခံ၍ တောင်းခံရသည်။ ဤအချက်အလက်များကို စီမံကိန်း မိတ်ဆက်အစည်းဝေးမတိုင်မီတောင်းခံရမည်။ စီမံကိန်းမိတ်ဆက်အစည်းဝေးတွင် လူထုစည်းရုံးရေးမှူးသည် ဤအချက်အလက် များအား စစ်ဆေးပြီး မှန်ကန်အောင်ပြုလုပ်ရမည်။ ပြီးနောက်တွင် လူထုစည်းရုံးရေးမှူးမှ သတင်းအချက်အလက်ထိသို့ Tablets မှ တဆင့် ဖြည့်သွင်းရမည်။

ကျေးရွာခေါင်းဆောင် အမည် ဦးစောအိန်	ကျေးရွာခေါင်းဆောင်၏ ဖုန်းနံပါတ် ၀၅-၄၅၅၈၅၂၂	လူထုစည်းရုံးရေးမှူး၏ အမည် ဦးဖေကုန်ဇွဲပစ်
ပြည်နယ်တိုင်းဒေသကြီး	မြို့နယ်	ကျေးရွာ

ကား လူဦးရေ စစ်ချိန်၊ မြို့နယ် ဖျားမောင်၊ ကျေးရွာအုပ်စု ပါပေခေ၊ ကျေးရွာ မင်းကျိန်

လူမျိုးစု	အိမ်ထောင်စုအရေအတွက်	ကိုးကွယ်သည့်ဘာသာ	အိမ်ထောင်စုအရေအတွက်
လူမျိုးစု (၁) - ဗုဒ္ဓ -	၄၆	ဘာသာ (၁) - ဗုဒ္ဓဘာသာ	၅၁
လူမျိုးစု (၂) - မြန်မာ -	၅	ဘာသာ (၂) -	
လူမျိုးစု (၃) -		ဘာသာ (၃) -	
လူမျိုးစုရောအခြား		ဘာသာရော	
အရေအတွက်			
မသန်စွမ်းသူများ			
သက်ကြီးရွယ်အိုများ (၆၅ နှစ် နှင့် အထက်)	၁၈		
စစ်ဘေးရှောင်			

	အမျိုးသား (အရေအတွက်)	အမျိုးသမီး (အရေအတွက်)
လူဦးရေ		
လူမျိုးစု (၁) - ဗုဒ္ဓ -	၁၁၄	၉၈
လူမျိုးစု (၂) - မြန်မာ -	၅	၇
လူမျိုးစု (၃) -		
အခြား		
အိမ်ထောင်ဦးစီး	၃၇	၁၄

(ခ) အခြေခံအဆောက်အအုံ အသုံးအဆောင်များ

စာသင်ကျောင်း	အမှတ်ခြံပိ	ကျန်းမာရေး	အမှတ်ခြံပိ	ဘာသာရေး အဆောက်အအုံများ	အမှတ်ခြံပိ
အထက်တန်းကျောင်း	<input type="checkbox"/>	ဆေးရုံ	<input type="checkbox"/>	စေတီ	<input checked="" type="checkbox"/>
အလယ်တန်းကျောင်း	<input type="checkbox"/>	ကျန်းမာရေးဌာန	<input type="checkbox"/>	ဘုန်းကြီးကျောင်း	<input checked="" type="checkbox"/>
မူလတန်းကျောင်း	<input checked="" type="checkbox"/>	ကျန်းမာရေးဌာနခွဲ	<input type="checkbox"/>	ဟိန္ဒူဘုရားကျောင်း	<input type="checkbox"/>
မူကြိုကျောင်း	<input checked="" type="checkbox"/>	ဆေးပေးခန်း	<input type="checkbox"/>	ခရစ်ယာန်ကျောင်း	<input type="checkbox"/>
အခြား	<input type="checkbox"/>	အခြား	<input type="checkbox"/>	ဗလီ	<input type="checkbox"/>
				အခြား	<input type="checkbox"/>
မှတ်ချက်		မှတ်ချက်		မှတ်ချက်	

ကျွမ်းကျင်သူများမှတ်တမ်း (ကျေးရွာတွင်နေထိုင်သော သို့မဟုတ် တခြားရွာမှလာရောက်သော ကျွမ်းကျင်သူများ)

(၁) စာသင်ကျောင်း			(၂) ကျန်းမာရေး		(၃) လက်မှုလုပ်ငန်း			
	ရွာတွင် နေထိုင်သူ	အခြား ရွာမှ လာသူ		ရွာတွင် နေထိုင်သူ	အခြား ရွာမှ လာသူ		ရွာတွင် နေထိုင်သူ	အခြား ရွာမှ လာသူ
တန်းပြဆရာ/မ	<input type="checkbox"/>	<input checked="" type="checkbox"/>	ဆရာမ	<input type="checkbox"/>	<input type="checkbox"/>	လက်သမား	<input type="checkbox"/>	<input checked="" type="checkbox"/>
ကန်တန်းပြဆရာ/မ	<input type="checkbox"/>	<input type="checkbox"/>	လက်ထောက် ကျန်းမာရေးမှူး	<input type="checkbox"/>	<input type="checkbox"/>	ပန်းရုံ	<input type="checkbox"/>	<input type="checkbox"/>
ယ်တန်းပြဆရာ/မ	<input type="checkbox"/>	<input type="checkbox"/>	အမျိုးသမီးကျန်းမာရေး ဆရာမ	<input type="checkbox"/>	<input type="checkbox"/>	လျှပ်စစ်ကျွမ်းကျင်၊ မီးသမား	<input type="checkbox"/>	<input type="checkbox"/>
ဆရာ/မ	<input type="checkbox"/>	<input type="checkbox"/>	သားဖွားဆရာမ	<input type="checkbox"/>	<input type="checkbox"/>	ရေပိုက်သွယ်သူ	<input type="checkbox"/>	<input type="checkbox"/>
မ	<input type="checkbox"/>	<input type="checkbox"/>	ပြည်သူ့ကျန်းမာရေးလုပ်သား	<input type="checkbox"/>	<input type="checkbox"/>	စက်ပြင်ဆရာ	<input type="checkbox"/>	<input type="checkbox"/>
			မှတ်ချက်			မှတ်ချက်		

ကျေးရွာသို့ ရောက်ရှိနိုင်သည့် လမ်းအခြေအနေ / ကျေးရွာတစ်ရွာသည် ၎င်း၏ ကျေးရွာအုပ်စုနှင့် ဆက်သွယ်ထားသော အခြေအနေ (အောက်ပါတို့ကိုပိုင်းပါ)

ကျောက်ကြမ်းလမ်း: _____ ကတ္တရာလမ်း: _____ ကွန်ကရစ်လမ်း: _____ မော်တော်ဆိုင်ကယ်လမ်း: _____
 ကျောက်ခင်းလမ်း: _____ မြေသားလမ်း: _____ လူသွားလမ်း: _____ အခြား: _____

ကျေးရွာဖွံ့ဖြိုးမှုစီမံချက်

- (၁) လူထုပဟိုပြုစီမံကိန်းမစတင်မီ ဤကျေးရွာတွင်ကျေးရွာဖွံ့ဖြိုးမှု စီမံချက်ရှိခဲ့ပါသလား? ရှိပါသည်/မရှိပါ/မသိပါ
- (၂) ရှိခဲ့ပါလျှင် ဤစီမံချက်ကို မည်သည့် ခုနှစ်တွင်ပြင်ဆင်ခဲ့ပါသနည်း? နှစ်-----/မသိပါ
- (၃) ဤစီမံချက်ကို ခြုံ့နယ်မှအတည်ပြုခဲ့ပါသလား? ပြုခဲ့ပါသည်/မပြုခဲ့ပါ /မသိပါ

ရိုးအကွာအဝေး:

- (၁) ဤကျေးရွာ၏ပဟိုမှ ၎င်းကျေးရွာအုပ်စု၏ပဟိုအထိ ခရီးမိုင်မည်မျှကွာဝေးသနည်း? မိုင်-----/မသိပါ
- (၂) ဤကျေးရွာမှ ၎င်းကျေးရွာအုပ်စုပဟိုအထိ သွားလာရာတွင်ကြာမြင့်သည့်အချိန်။
 ခြောက်သွေ့ ရာသီတွင်ကြာချိန်----- ထော်လာဂျီ/မော်တော်ဆိုင်ကယ်/ခြေလျင်/လား/မော်တော်ဘုတ်/
 အခြား: -----
 မိုးရာသီတွင်ကြာချိန်----- ထော်လာဂျီ/မော်တော်ဆိုင်ကယ်/ခြေလျင်/လား/မော်တော်ဘုတ်/
 အခြား: -----

ဘယ်နှစ်ကျော်ဆိုင်ရာ သဘာဝဘေးအန္တရာယ်

ဤကျေးရွာတွင် ရေကြီးခြင်းကဲ့သို့ သဘာဝဘေးအန္တရာယ်ကျရောက်ဖူးခြင်း ရှိပါသလား။
 မရှိပါ ရှိပါသည် ရှိလျှင်ဖော်ပြပါ -----

ကျေးရွာတွင် ဖွဲ့စည်းထားသော အဖွဲ့အစည်းများ

ပဟိုပြုစီမံကိန်းမတိုင်မီ ဤကျေးရွာတွင် ကျေးရွာဖွံ့ဖြိုးရေးအတွက် အစိုးရ (သို့) ရွာသားများကိုယ်တိုင်(သို့) စီမံကိန်းတစ်ခုခုမှ ထားသည့် အဖွဲ့အစည်းများရှိပါသလား။

အထွေထွေအုပ်ချုပ်ရေး ဦးစီးဌာန (GAD) မှ မှတ်တမ်းတင်ထားခြင်း

ကျေးရွာသည် အထွေထွေအုပ်ချုပ်ရေး ဦးစီးဌာန (GAD) မှ မှတ်တမ်းတင်ထားမှု ရှိပါသလား။
 မရှိပါ ရှိပါသည်

ကျေးရွာခေါင်းဆောင်

မည်..... ဦး ရှိ၏အဖို့.....

လက်မှတ် ၂၀၂၁ ခုနှစ် ၂၀၂၁.၁၂.၂၀.၂၀၂၁

လူထုစည်းရုံးရေးမှူး

အမည်..... ဦး ရှိ၏အဖို့.....

လက်မှတ် ၂၀၂၁ ခုနှစ် ၂၀၂၁.၁၂.၂၀.၂၀၂၁



ပုံစံ - ၈ - ၂ - စီမံကိန်းစက်ဝန်းအချိန်ဇယား (PC 2)

လမ်းညွှန်ရှာဖွေ သက်ဆိုင်ရာလူထုစည်းရုံးရေးမှူး/လက်ထောက်နည်းပညာမှူးများမှ စီမံကိန်းစက်ဝန်းအဆင့်တစ်ခုစီပြီးစီးတိုင်း ကျေးရွာနှင့် ကျေးရွာအုပ်စုအတွက် ဤပုံစံကို ပြည့်သွင်းရမည်။

စည်းရုံးရေးမှူး/ဝန်ထမ်း အမည် ဦးစောစွာဇော်၊

စက်ဝန်းအားအမှတ်ခြံမီ စက်ဝန်း(၁) စက်ဝန်း(၂) စက်ဝန်း(၃) စက်ဝန်း(၄)

ပြည်နယ်/တိုင်း မြို့နယ် မြို့နယ် ဖြ. ကျေးရွာ ကျေးရွာ အစ. လူ. မြို့နယ်

စီမံကိန်းဆောင်ရွက်မှုအဆင့်များ	နေ့စွဲ		အစည်းအဝေးတွင်တက်ရောက်သူအရေအတွက်			
	စတင်သည့်နေ့	ပြီးဆုံးသည့်နေ့	အမျိုးသားအရေအတွက်	အမျိုးသမီးအရေအတွက်	အိမ်ထောင်စုအရေအတွက်	လူမျိုးစုတက်ရောက်သူအရေအတွက်နှင့် လူမျိုးစုအစဉ်
၁။ ကျေးရွာစီမံကိန်း မိတ်ဆက်အစည်းအဝေး	၇.၂.၂၀၁၆	၇.၂.၂၀၁၆	၃၅	၃၇	၄၂	မကွေး၊ ကရင်၊ မြန်မာ၊ ဗမာ (၄၅)
၂။ ကျေးရွာဖွံ့ဖြိုးရေး စီမံချက်ရေးဆွဲခြင်းအစည်းအဝေး	၁၄.၂.၂၀၁၆	၁၅.၂.၂၀၁၆	၃၂	၃၀	၃၇	၂ ကရင်၊ ၅၇ မကွေး၊ ၅၇ မြန်မာ
၃။ ကျေးရွာအုပ်စု လုပ်ငန်းဆုံးဖြတ်ချက်ချသည့်အစည်းအဝေး	၁၈.၂.၂၀၁၆	၁၈.၂.၂၀၁၆	၁၃	၈	၂၁	မကွေး၊ ၅၈ မြန်မာ၊ ၅၈ မြန်မာ၊ ၅၈ မြန်မာ
၄။ မြို့နယ်အဆင့် စီမံကိန်းရေးဆွဲရေး နှင့် အကောင်အထည်ဖော်ရေးကော်မတီ၏ စီမံကိန်း သုံးသပ်မှုအစည်းအဝေး	၃၁.၃.၂၀၁၆	၃၁.၃.၂၀၁၆	မရှိ	မရှိ	မရှိ	မရှိ
၅။ မြို့နယ် စီမံကိန်းရေးဆွဲရေး နှင့် အကောင်အထည်ဖော်ရေး ကော်မတီ၏ဆုံးဖြတ်မှုကို ရွာသို့ အသိပေးအကြောင်းကြားသည့် အစည်းအဝေး	၂၃.၄.၂၀၁၆	၂၃.၄.၂၀၁၆	၂၅	၂၀	၃၅	မကွေး၊ ၅၈ မြန်မာ၊ ၅၈ မြန်မာ
၆။ စီမံကိန်းလုပ်ငန်းဆွဲစီမံချက်ရေးဆွဲခြင်းအစည်းအဝေး						
၆.၁။ စီမံကိန်းလုပ်ငန်း အကောင်အထည်ဖော်ရေးအစီအစဉ် ရေးဆွဲခြင်း	၂၀.၆.၂၀၁၆	၂၀.၆.၂၀၁၆	၃၀	၂၅	၄၀	မကွေး (၄၇)

၆.၂။ ဝယ်ယူရေးအစီအစဉ် ရေးဆွဲခြင်း	u	u	u	u	u	u	u	u	u	u	u	u	u
၆.၃။ ဘဏ္ဍာရေးကုန်ကျမှု လျာထားအစီအစဉ် ရေးဆွဲခြင်း	u	u	u	u	u	u	u	u	u	u	u	u	u
၆.၄။ ပြင်/ထိန်းအစီအစဉ် ရေးဆွဲခြင်း	u	u	u	u	u	u	u	u	u	u	u	u	u
၇။ စီမံကိန်းလုပ်ငန်းခွဲ တိုးတက်မှု စောင့်ကြည့် အစည်းအဝေး	13.11.16	13.11.16	10	5	14	မဟာ စုစု	(2)						
၇.၁။ အစည်းအဝေး ပထမအကြိမ်													
၇.၂။ အစည်းအဝေး ဒုတိယအကြိမ်	13.11.16	13.11.16	10	4	14	မဟာ စုစု	(1)						
၇.၃။ အစည်းအဝေး တတိယအကြိမ်													
၈။ စီမံကိန်းလုပ်ငန်းခွဲ အပြီးသတ်စစ်ဆေးခြင်း အစည်းအဝေး	12.12.16	12.12.16	10	4	14	မဟာ စုစု	(2)						
၉။ လူထုစစ်ဆေးပွဲအစည်းအဝေး	13.12.16	13.12.16	32	34	43	စုစု မဟာ	(61)						

၆.၂။ ဝယ်ယူရေးအစီအစဉ် ရေးဆွဲခြင်း							
၆.၃။ ဘဏ္ဍာရေးကုန်ကျမှု လျာထားအစီအစဉ် ရေးဆွဲခြင်း							
၆.၄။ ပြင်/ထိန်းအစီအစဉ် ရေးဆွဲခြင်း							
၇။ စီမံကိန်းလုပ်ငန်းခွဲ တိုးတက်မှု စောင့်ကြည့် အစည်းအဝေး							
၇.၁။ အစည်းအဝေး ပထမအကြိမ်							
၇.၂။ အစည်းအဝေး ဒုတိယအကြိမ်							
၇.၃။ အစည်းအဝေး တတိယအကြိမ်							
၈။ စီမံကိန်းလုပ်ငန်းခွဲ အပြီးသတ်စစ်ဆေးခြင်း အစည်းအဝေး							
၉။ လူထုစစ်ဆေးပွဲအစည်းအဝေး							

ပုံစံ ၈-၃ ကျေးရွာဖွံ့ဖြိုးရေး ဦးစားပေးအစီအစဉ် (Form PC 3)

လမ်းညွှန် မျက် /အဆင့်(၃)ကျေးရွာမွှော်မှန်းချက်အစည်းအဝေးပြီးဆုံးသောအခါ ကျေးရွာစီမံကိန်း အထောက်အကူပြု ကော်မတီသည် လူထုဝင်းရုံးရေးမှူးအကူအညီဖြင့် ဤပုံစံကိုပြည့်စုံအောင် ဖြည့်သွင်းရမည်။ အားလုံးသော အခက်အခဲ အတားအဆီးများ၊ ဖွံ့ဖြိုးမှုဦးစားပေးအစီအစဉ်များ၊လူထုပဟိုပြုစီမံကိန်း၏ ရန်ပုံငွေအရင်းအမြစ်နှင့် မသက်ဆိုင်သည့် လုပ်ငန်းများ အားလုံးကိုဖော်ပြရမည်။

လူထုဝင်းရုံးရေးမှူး/ဝန်ထမ်း အမည် **ဒေါ် ဖာရ်ဒီလင်း**

နေ့စွဲ **၁၃.၂.၂၀၁၆** စက်ဝန်းအား အမှတ်ခြစ်ပါ (✓) စက်ဝန်း(၁) စက်ဝန်း(၂) စက်ဝန်း(၃) စက်ဝန်း(၄)

ပြည်နယ်/တိုင်း **စစ်ကိုင်း** မြို့နယ်/မြို့နယ်အောက် **ကျေးရွာအုပ်စု** **မင်းတူ** ကျေးရွာ **ဖဒီးလင်း**

က. အခက်အခဲအတားအဆီးများအားဆွေးနွေးခြင်း - ယခုလက်ရှိအခြေအနေတွင်ကျေးရွာဖွံ့ဖြိုးတိုးတက်ရေးအတွက် အဓိကအခက်အခဲအတားအဆီးများသည် မည်သည်များဖြစ်ပါသနည်း(အမျိုးသား/သမီး အနည်းဆုံးအခက်အခဲ ၅ ခုစီဖော်ပြပါ)

အမျိုးသား အဖွဲ့မှတင်ပြသောအခက်အခဲအတားအဆီးများ		အမျိုးသမီး အဖွဲ့မှတင်ပြသောအခက်အခဲအတားအဆီးများ	
၁	ကျွန်းမာရေ	၁	ကျွန်းမာရေ
၂	ကယုပကရိုင်	၂	ပသာရေ
၃	ငွေရေးကြေးရေး	၃	ကယုပကရိုင်
၄	ပသာရေ	၄	ငွေရေးကြေးရေး
၅	လမ်းပန်းဆက်သွယ်ရေး	၅	ခိုက်ပျိုးရေ

၆ ခိုက်ပျိုးရေ၊ ၆ လမ်းပန်းဆက်သွယ်ရေး
ခ. မွှော်မှန်းခြင်း- နောင်လာမည့် (၅)နှစ် အတွင်း ကျေးရွာဖွံ့ဖြိုးရေး မွှော်မှန်းလျာထားချက်များအား တင်ပြပါ။

အမျိုးသားအဖွဲ့မှတင်ပြသောမွှော်မှန်းချက်များ		အမျိုးသမီးအဖွဲ့မှတင်ပြသောမွှော်မှန်းချက်များ	
၁	ကျွန်းမာရေ၊ ကဆုန်ကလေး၊ ဇွန်မာ၊ လာရေ	၁	ပသာရေ၊ ကဆုန်ကလေး၊ ဇွန်မာ၊ ရေ
၂	လမ်းပန်းဆက်သွယ်မှု၊ ကောင်းမွန်လာရေ	၂	ကျွန်းမာရေ
၃	ပသာရေ၊ ကဆုန်ကလေး၊ ဇွန်မာ၊ လာရေ	၃	လမ်းပန်းဆက်သွယ်မှု၊ ကောင်းမွန်လာရေ
၄	လျှပ်စစ်မီး၊ ဂျွှန်ရေ	၄	လျှပ်စစ်မီး၊ ကဆုန်ကလေး၊ ဇွန်မာ၊ ရေ
၅	ကယုပကရိုင် စခွင့်ကလေး၊ ဂျွှန်ရေ	၅	ဘောက်သုံး၊ ရေ၊ လျှပ်စစ်မီး

၆ ခိုက်ပျိုးရေ၊ ကဆုန်ကလေး၊ ဇွန်မာ၊ ရေ၊ ၆ ခိုက်ပျိုးရေ၊ ကောင်းမွန်လာရေ

လူထုပဟိုပြုစီမံကိန်းစီမံကိန်းလက်စွဲ

အပိုင်း-၃ ၂၉.၉.၂၀၁၅

၁. ဤကျေးရွာ၏ လာမည့် (၃)နှစ်အတွက် ဦးစားပေး ဖွံ့ဖြိုးတိုးတက်မှု လုပ်ငန်း အစီအစဉ်များအားဖော်ပြပါ။

(လူထုပဟိုပြုစီမံကိန်း ရန်ပုံငွေအတွက် အဆိုပြုသော အစီအစဉ်များကိုဦးစားပေး အဆင့်အလိုက်ဖော်ပြပြီး ကျန်လူထုပဟိုပြု စီမံကိန်း ရန်ပုံငွေအရင်းအမြစ်နှင့် ပတ်သက်သည့်အစီအစဉ်များလည်းဖော်ပြရန်ဖြစ်သည်)

ကျေးရွာအတွက်ဦးစားပေးဖွံ့ဖြိုး တိုးတက်မှု လုပ်ငန်းစဉ်များ	အဆိုပြုသူ (အမျိုးသားများ/ အမျိုးသမီးများ/ အမျိုးသား+အမျိုးသမီး)	လူထုပဟိုပြုစီမံကိန်းအတွက်အဆိုပြု သည် (ဦးစားပေးအဆင့် အလိုက် ဖော်ပြပါ)	ခန့်မှန်း ကုန်ကျ စရိတ်	အကျိုးခံစား ဝင်ရရှိသူခန့် မှန်းခြေ အရေ အတွက်
၁ ကျေးရွာ ၅၂၂၅ (၅၅၀၀)	မမျိုးသား + မမျိုးသမီး	ဦးစားပေး (၁)	၃၀၀၀၀၀၀	၅၉
၂ သေးခန်း ဆောက်	"	(၂)	၁၂၀၀၀၀၀	၂၂၀
၃ နိမ့်စမ်းကျ သွယ်	"	(၃)	၂၀၀၀၀၀၀	၇၈
၄ စာကြည့်တိုက်ဆောက်	မမျိုးသား	(၄)	၉၀၀၀၀၀၀	၂၀၀
၅ ဗမ်းဖြူဖြူ (ရွာဖွံ့ဖြိုး) ဆက်	မမျိုးသမီး	(၅)	၂၅၅၀၀၀၀၀	၂၂၀
၆ ဇာလက၊ ဇာလဆောက် (AC)	မမျိုးသား + မမျိုးသမီး	(၆)	၆၀၀၀၀၀၀၀	၂၂၀

ဥက္ကဋ္ဌ၊ ကျေးရွာစီမံကိန်းအထောက်အကူပြုကော်မတီမှအတည်ပြုသည်။

အမည် ဒေါ် ဇော်စိုး လက်မှတ် တင်စိုး နေ့စွဲ ၂၅.၉.၂၀၁၆



ပုံစံ - ၀ - ၃ ကျေးရွာခွဲခြားရေး ဦးစားပေးအစီအစဉ် (Form PC 3)

လမ်းညွှန်ချက် အဆင့်(၃) ကျေးရွာမျှော်မှန်းချက်အစည်းအဝေး ပြီးဆုံးသောအခါ ကျေးရွာစီမံကိန်း အထောက်အကူပြု ကော်မတီသည် လူထုစည်းရုံးရေးမှူးအကူအညီဖြင့် ဤပုံစံကိုပြည့်စုံအောင် ဖြည့်သွင်းရမည်။

လူထုစည်းရုံးရေးမှူး/ဝန်ထမ်း အမည် **ဦးထက်မျိုးလင်း**
 နေ့စွဲ **5.1.2017** စက်(နံ)အား အမှတ်ခြစ်ပါ (✓) စက်(ဝန်း(၁))
 စက်(ဝန်း(၂)) စက်(ဝန်း(၃)) စက်(ဝန်း(၄))

ပြည်နယ်/တိုင်း **စကုဦး** ဦးနယ် **ဗဟိုကျေးရွာအုပ်စုလှိုင်ကေးကျေးရွာ မင်းကျ**
 တ။ အခက်အခဲအတားအဆီးများအားဆွေးနွေးခြင်း - ယခုလက်ရှိအခြေအနေတွင် ဤကျေးရွာခွဲခြားတိုးတက်ရေးအတွက် အဓိက အခက်အခဲအတားအဆီးများသည် မည်သည့်များဖြစ်ပါသနည်း။ (အမျိုးသား/သမီး အနည်းဆုံးအခက်အခဲ ၅ ရှိစေဖို့ပြုပါ)

အမျိုးသား အဖွဲ့မှ တင်ပြသောအခက်အခဲအတားအဆီးများ		အမျိုးသမီး အဖွဲ့မှတင်ပြသောအခက်အခဲအတားအဆီးများ	
၁	ပညာရေး	၁	ဘေဏ်ဆိုင်အခက်အခဲ
၂	ကျန်းမာရေး	၂	ကျန်းမာရေး
၃	ဘေဏ်သုံးစရိတ်	၃	အလုပ်အကိုင်
၄	စိုက်ပျိုးရေး	၄	လမ်းပန်းဆက်သွယ်ရေးအခက်အခဲ
၅	အလုပ်အကိုင်	၅	မီးအခက်အခဲ

ခ။ မျှော်မှန်းခြင်း - နောင်လာမည့် (၅)နှစ် အတွင်း ကျေးရွာခွဲခြားရေး မျှော်မှန်းလျာထားချက်များအား တင်ပြပါ။

အမျိုးသားအဖွဲ့မှ တင်ပြသောမျှော်မှန်းချက်များ		အမျိုးသမီးအဖွဲ့မှ တင်ပြသောမျှော်မှန်းချက်များ	
၁	စံပြုကျေးရွာ ဖြစ်လာစေရန်	၁	ကျန်းမာရေးအဆင့်တိုးမြှင့်ရေး
၂	ပညာရေး ဖြင့် လမ်းပန်းဆက်သွယ်ရေး	၂	လျှပ်စစ်အင်အားရရှိစေရန်
၃	ကျန်းမာရေး ကောင်းမွန်လာစေရန်	၃	လမ်းပန်းဆက်သွယ်ရေးကောင်းမွန်လာစေရန်
၄	စိုက်ပျိုးရေး ဖွံ့ဖြိုးရေး ကောင်းမွန်လာစေရန်	၄	ပညာရေး အဆင့်တိုးမြှင့်ရေး
၅		၅	

င။ လူထုစီမံကိန်း၏ လာမည့် (၄) နှစ်အတွက် အကျုံးဝင်သော ဦးစားပေး ခွဲခြားတိုးတက်မှု လုပ်ငန်း အစီအစဉ်များအားဖော်ပြပါ။

အဆင့်	ကျေးရွာအတွက် ဦးစားပေး ခွဲခြားတိုးတက်မှု လုပ်ငန်းစဉ်များ	အဆိုပြုသူ (အမျိုးသားများ/ အမျိုးသမီးများ/အမျိုးသား+ အမျိုးသမီး)	ခန့်မှန်းကုန်ကျ စရိတ်	အကျိုးခံစားခွင့်ရှိသူ ခန့်မှန်းခြေ အရေအတွက်
၁	အခြေခံ ကျေးရွာ ဖွံ့ဖြိုးရေး	(ကျား + မ)	၆၀၀၀၀၀၀	၂၁၂
၂	ကျေးရွာအတွင်း ဖွံ့ဖြိုးရေး	(ကျား)	၂၂၀၀၀၀၀	၂၁၂
၃	မီးလင်းရေး (ဆိုလာ)	(မ)	၁၀၄၀၀၀၀၀	၂၁၂
၄	ကျေးရွာအတွင်း ရေပေးစနစ်	(ကျား)	၃၆၀၀၀၀၀	၂၁၂
၅	ဂရိတ်ကျေးရွာ ဖွံ့ဖြိုးရေး (ကံ့ချောင်း)	(မ)	၂၄၀၀၀၀၀	၂၁၂

(၆) စေးခင်းဆေးကုသရေး (ကျား + မ) ၈၅၀၀၀၀၀

ယား လူထုဝန်ထမ်း၏ လာမည့် (၄) နှစ်အတွက် အကျုံးမဝင်သော ဦးစားပေး ဖွံ့ဖြိုးတိုးတက်မှု လုပ်ငန်း အစီအစဉ်များအားဖော်ပြပါ။

အဆင့်	ကျေးရွာအတွက် ဦးစားပေး ဖွံ့ဖြိုး တိုးတက်မှု လုပ်ငန်းစဉ်များ	အဆိုပြုသူ (အမျိုးသားများ/ အမျိုးသမီးများ/အမျိုးသား+ အမျိုးသမီး)	အခန်းကဏ္ဍ
၁	ကျေးရွာအတွက် ၂၀၂၀ အစီအစဉ်များ	(၂၀)	ကုန်၊ ဓာတ်ငွေ
၂	ကျေးရွာအတွက်		
၃	ကျေးရွာအတွက်	၈၈	
၄	ကျေးရွာအတွက်	၆	
၅			

ခေါင်းဆောင်၊ ကျေးရွာဝန်ထမ်းအထောက်အကူပြုကော်မတီမှ အတည်ပြုသည်။

အမည် ဦး ဝင်းဝင်း လက်မှတ် ဝင်း နေ့စွဲ ၅.၁.၂၀၁၇

ပုံစံ ၈-၄ ကျေးရွာအုပ်စုစံတိုင်းလုပ်ငန်းခွဲရွေးချယ်ခြင်းပုံစံ

လမ်းညွှန်ချက် ။ ကျေးရွာအုပ်စုစံတိုင်းချက်ရေးဆွဲသည်အစည်းအဝေးတွင် ဤပုံစံအားလူထုစည်းရုံးရေးမျိုး / လက်ထောက်နည်းပညာမျိုးတို့၏ အကူအညီဖြင့်ပြည့်စုံစွာ မြည့်သွင်းရမည်။ ဤပုံစံအားပြည့်စုံစွာဖြည့်သွင်းပြီးပါကကျေးရွာအုပ်စုစံတိုင်းတက်ရောက်စေရန်အတွက်အခြေခံအားရမည်။ CF မှ အချက်အလက်များကို MIS သို့ ထည့်သွင်းရမည်။

ကျေးရွာစည်းရုံးရေးမှူး/ဝန်ထမ်းအမည် ဒေါ်. လှစန်း ဝန်ထမ်းအမည် ဒေါ်. လှစန်း ဝန်ထမ်းအမည် ဒေါ်. လှစန်း

နေ့စွဲ ၂၄.၄.၂၀၁၆ စက်ဝန်းအားအမှတ်ဖြစ်ပေးပါ(✓)စက်ဝန်း(၁) ဝက်ဝန်း(၂) ဝက်ဝန်း(၃) ဝက်ဝန်း(၄)

ပြည်နယ်/တိုင်း မန္တလေး ခရိုင် ပုသိမ် မြို့နယ် ပုသိမ်မြို့နယ် ဝက်ဝန်းအုပ်စု ပုသိမ်မြို့နယ် ဝက်ဝန်း(၁) ဝက်ဝန်း(၂) ဝက်ဝန်း(၃) ဝက်ဝန်း(၄)

ကျေးရွာအမည်	ဆောင်ရွက်မည့် လုပ်ငန်းများ	အတိုင်းအတာ	ခန့်မှန်း တိုက်ရိုက်အကျိုး ဖွဲ့စည်းရရှိသူများ	အဆိုပြုထားသည့် အကျိုးအမြတ်	ခန့်မှန်းကျန်ကျစရိတ်			စုစုပေါင်း
					စံတိုင်းမှ ထည့်ဝင်မှု	ကျေးရွာမှ ထည့်ဝင်မှု	အခြားထည့်ဝင်မှု (ဖော်ပြပါ) ထည့်ဝင်ငွေ အမည်/အဖွဲ့	
ရွာလိပ်ကား	ရွာကျွန်းလမ်း ပြုပြင်	၂၀၀ x ၁၅'	၂၄၀	ကျား မ	၀၀၀,၀၀၆,၀၀၀	-	-	၀၀၀,၀၀၆,၀၀၀
ဇုန်ကင်း	ရွာကင်း/ကွက် လမ်းပြုပြင်	၄၀၀'	၁၃၀	ကျား မ	၀၀၀,၀၀၆,၀၀၀	-	-	၀၀၀,၀၀၆,၀၀၀
ဆေးရုံ	ရွာစင်စင် ကားပြုပြင်	၈၅'	၂၆၃	ကျား မ	၀၀၀,၀၀၆,၀၀၀	-	-	၀၀၀,၀၀၆,၀၀၀
ဆေးကုန်	ရွာသစ်ရွာ လမ်းပြုပြင်	၁၃၅'	၂၀၈	ကျား မ	၀၀၀,၀၀၆,၀၀၀	-	-	၀၀၀,၀၀၆,၀၀၀

ဒြိုင်းစေ
ဆော်အောင်

အောင်

၂၄.၄.၂၀၁၆
၂၄.၄.၂၀၁၆



ပုံစံ - ၈ - ၄ ကျေးရွာအုပ်စုစီမံကိန်းလုပ်ငန်းခွဲရွေးချယ်ခြင်းပုံစံ (Form PC 4)

လက်ညှန်ချက်၊ စီမံကိန်းလုပ်ငန်းခွဲရွေးချယ်မှုအစည်းအဝေးပြီးနောက်တွင် ကျေးရွာအုပ်စုမှ CF/TFတို့၏ အကူအညီရယူ၍ ကျေးရွာစီတောက်ကော်မတီမှ လက်မှတ်ရေးထိုးပြီး အဆိုပါပုံစံအား ပြည့်စုံအောင်ဖြည့်သွင်းရမည်။ ဤပုံစံအား ပြည့်စုံစွာဖြည့်သွင်းပြီးပါက ကျေးရွာအုပ်စုမှ ဦးတိုးထောက်ပံ့ပေးနိုင်မှုအတွက် နောက်ဆက်တွဲအဖြစ် ထားရှိရမည်။ CF မှ ကျေးရွာတစ်ရွာချင်းစီ၏ စီမံကိန်းလုပ်ငန်းခွဲဆိုင်ရာ အချက်အလက်များကို MIS သို့ ထည့်သွင်းရမည်။ (ယခုစီမံကိန်းလုပ်ငန်းခွဲ မလုပ်ကိုင်သော ကျေးရွာများ မပါဝင်ပါ။)

ကျေးရွာစည်းရုံးရေးမှူး/ဝန်ထမ်းအမည် ဦး (ဦး) ချစ်သူ (ဦး) ထက်နိုင်လင်း

နေ့စွဲ 24.1.2017 စက်ဝန်းအားအမှတ်ဖြစ်ပေးပါ။ (✓) စက်ဝန်း(၁) ဖာဝင်စက်ဝန်း(၂) စက်ဝန်း(၃) စက်ဝန်း(၄) စက်ဝန်း(၅) စက်ဝန်း(၆) စက်ဝန်း(၇) စက်ဝန်း(၈) စက်ဝန်း(၉) စက်ဝန်း(၁၀)

ပြည်နယ်/တိုင်း စစ်ကိုင်း၊ မြန်မာနိုင်ငံတော် ဗဟိုဌာန

ကျေးရွာအမည်	ဆောင်ရွက်မည့် လုပ်ငန်းများ	အတိုင်းအတာ	ခန့်မှန်း တိုက်ရိုက် အကျိုးခံစားခွင့် ရှိသူများ	အဆိုပြုထားသည့် အစီအစဉ်	ခန့်မှန်းကျန်ကျစရိတ်			စုစုပေါင်း
					စီမံကိန်းမှ ထည့်ဝင်မှု	ကျေးရွာမှ ထည့်ဝင်မှု	အခြားထည့်ဝင်မှု (ဖော်ပြပါ) ထည့်ဝင်ငွေ အမည်/အဖွဲ့	
နားလိန်ကား	ရွာတွင်းလမ်း၊ မြေဖြန့်ခြင်း	800' x 12' x 0'-6"	၂၄၁	<input type="checkbox"/> ကျား <input type="checkbox"/> မ ဗဟိုဌာန+မ	၂၅၀၀၀၀၀			၂၅၀၀၀၀၀
မင်္ဂလာ	မူလကန်၊ ကျောင်းမြေ၊ ခြံခြင်း	120' x 30' x 12'	၂၁၂	<input type="checkbox"/> ကျား <input type="checkbox"/> မ ဗဟိုဌာန+မ	၂၃၆၀၀၀၀			၂၃၆၀၀၀၀
မံကင်း	ရွာချင်းဆက် လမ်းမြေဖြန့်ခြင်း	2000' x 12' x 0'-6"	၁၃၄	<input type="checkbox"/> ကျား <input type="checkbox"/> မ ဗဟိုဌာန+မ	၆၀၀၀၀၀၀			၆၀၀၀၀၀၀
				<input type="checkbox"/> ကျား <input type="checkbox"/> မ <input type="checkbox"/> ကျား+မ				
				<input type="checkbox"/> ကျား <input type="checkbox"/> မ <input type="checkbox"/> ကျား+မ				

ရာထူး ကျေးရွာအုပ်စု စီ/ထောက်ကော်မတီ ဥက္ကဋ္ဌ အမည် လက်မှတ် ရက်စွဲ 24.1.2017 ဦးစွန်းနိုင် ဖွဲ့စည်းရေး အဖွဲ့
 စီမံကိန်းရေးဆွဲရေး ဦးစီးဌာန၊ ဗဟိုဌာန



စစ်ကိုင်းတိုင်းဒေသကြီး၊ ဗန်းမောက်မြို့နယ်

(က) - ၂။ ကျေးရွာအစည်းအဝေးမှတ်တမ်း

ကျေးရွာ ။ ။ မင်းကုန်း

ကျေးရွာအုပ်စု။ ။ လိပ်ဆောင်းမင်းကုန်း

အစည်းအဝေးပြုလုပ်သည့်နေရာ။ ။ မင်းကုန်းကျေးရွာ မူလတန်းကျောင်း

နေ့စွဲ ။ ။ ၉.၂.၂၀၀၆

အကြောင်းအရာ။ ။ ပထမနှစ် စီမံကိန်း

မိတ်ဆက်အစည်းအဝေးပထမအကြိမ်အစည်းအဝေးပြုလုပ်ခြင်း။

ဆွေးနွေးချက်များ

အစည်းအဝေးတက်ရောက်သူဦးရေ-ကျား(၃၅)ဦး နှင့်မ (၃၄)ဦး=(၆၉)ဦး

ဆွေးနွေးချက်များ

ဆွေးနွေးချက်(၁)

မိတ်ဆက်အစည်းအဝေးတွင်ကျေးရွာဥက္ကဋ္ဌမှကျေးရွာလူထုနှင့်လူထုဗဟိုပြုစီမံကိန်းမှဝန်ထမ်းများကိုမိတ်ဆက်အဖွဲ့အမှာစကားပြောကြားခြင်း။ ထို့နောက်ဝန်ထမ်းမှ အဖွဲ့အစည်းအမည်၊ အလှူရှင်အမည်၊ အကောင်အထည် ဖော်ဆောင်ရွက်သည့်ဌာနနှင့် စီမံကိန်းဖွဲ့စည်းပုံများနှင့် ကျား၊မရေးရာကဏ္ဍများအကြောင်း မိတ်ဆက် ရှင်းလင်းပြောကြားပြီး ကျေးရွာစေတနာ့ဝန်ထမ်းရွေးချယ်ခြင်း(က+မ)တွင် လူထု၏ အတည်ပြုချက်နှင့် မဟုတ်ဘဲ လျှို့ဝှက်ချက်မဲပေးစနစ်ဖြင့် ရွေးချယ်ခြင်း၊ လူထုပူးပေါင်းပါဝင်သော လူမှုဆန်းစစ်ခြင်းများ ပြုလုပ်သွားမည်ဖြစ်ကြောင်း ဆွေးနွေးပြောကြားခဲ့ပါသည်။

ဆွေးနွေးချက်(၂)

မိတ်ဆက်ဆွေးနွေးမှုအပြီးတွင် ကျေးရွာစေတနာ့ဝန်ထမ်း လိုက်နာရမည့် စည်းကမ်းချက်များကိုရှင်းလင်း ပြောကြား၍ ကျေးရွာလူထု ကိုယ်တိုင်လျှို့ဝှက်ချက်မဲပေးစနစ်ဖြင့် စေတနာ့ဝန်ထမ်း(က-၁)(မ-၁)ကို ရွေးချယ် ရန်ဆွေးနွေးခဲ့ပါသည်။

ဆုံးဖြတ်ချက်(၁)

ကျေးရွာလူထုမှ စီမံကိန်း၏ဖွဲ့စည်းပုံ လုပ်ဆောင်ရမည့်အချက်များနှင့် လိုက်နာကျင့်သုံးရမည့်နည်းလမ်း များကိုလိုက်နာဆောင်ရွက်ရန်၊စေတနာ့ဝန်ထမ်းရွေးချယ်ခြင်းကိစ္စနှင့်ပတ်သက်၍တက်ရောက်လာသော ကျေးရွာလူထုမှ အမှန်တကယ် လုပ်ကိုင်နိုင်သူ၊ကျေးရွာဖွံ့ဖြိုးရေးအတွက် စိတ်ပါဝင်စားမှုရှိသူ၊ပြောတက်ဆိုတက်ရှိသူများ ကို ရွေးချယ်ရန် ပြောကြားပြီး စေတနာ့ဝန်ထမ်း(က-၁)(မ-၁) ကို တက်ရောက်လာသော ကျေးရွာလူထုမှ လျှို့ဝှက်မဲစနစ် ဖြင့် ရွေးချယ်ရန်ချယ်ရန် ဆုံးဖြတ်ခဲ့သည်။ထို့နောက် လူမှုဆန်းစစ်ခြင်း(PRA)အကြောင်းတွင် ပါဝင်သောထူးခြားဖြစ်စဉ် များ၊ အမျိုးသမီးဆိုင်ရာ သုံးသပ်ချက်များ၊ အသက်မွေးဝမ်းကျောင်းဆိုင်ရာများကို ဆက်လက်ဆွေးနွေးရန် ဆုံးဖြတ်ခဲ့ကြပါသည်။

သဘောတူညီမှုများ

(၁)ကျေးရွာသူ/သားအားလုံး စီမံကိန်းမှ ရရှိလာသော ရံပုံငွေကို ကျေးရွာတွင် အကျိုးရှိစွာ သုံးစွဲရန် သဘောတူညီခဲ့ပါသည်။

(၂)ကျေးရွာစေတနာ့ဝန်ထမ်း(၂)ဦးအား လျှို့ဝှက်မဲပေးစနစ်ဖြင့်ရွေးချယ်ရန်သဘောတူညီခဲ့ကြပါသည်။

(၃)ရွေးချယ်ခံရသောစေတနာ့ဝန်ထမ်း(၂)ဦးမှာလည်းအမှန်တကယ်လုပ်ဆောင်နိုင်ကြောင်းသဘောတူညီခဲ့ပါသည်။

(၄)ထို့နောက် တက်ရောက်လာသော ကျေးရွာလူထုမှ လူမှုဆန်းစစ်ခြင်း၊(PRA)အဆင့်များ ဆက်လက်ပြုလုပ်ဆွေးနွေး ရန်သဘောတူညီခဲ့ကြပါသည်။

အစည်းအဝေးမှတ်တမ်း



စစ်ကိုင်းတိုင်းဒေသကြီး၊ ဗန်းမောက်မြို့နယ်

(ခ) ဒုတိယအကြိမ်ကျေးရွာအစည်းအဝေးမှတ်တမ်း

ကျေးရွာ ။ ။ မင်းလှိုင်

ကျေးရွာအုပ်စု။ ။ နီပဲခေါင်မင်းလှိုင်

အစည်းအဝေးပြုလုပ်သည့်နေရာ။ ။ မူပိုင်တိုက် ကျောင်း

နေ့စွဲ ။ ၁၅.၂.၂၀၁၉

အကြောင်းအရာ။ ။ ပထမနှစ်စီမံကိန်း ဒုတိယအကြိမ်အစည်းအဝေး ဦးစားပေးလုပ်ငန်းရွေးချယ်ခြင်းနှင့် ကျေးရွာစီမံကိန်းအထောက်အကူပြုကော်မတီရွေးချယ်ခြင်း။

အစည်းအဝေးတက်ရောက်သူများ။ ။ ကျေးရွာသား(၃၁)၊ ကျေးရွာသူ(၂၉)၊ စေတနာ့ဝန်ထမ်းအမျိုး သား(၁)ဦး၊ အမျိုးသမီး(၁)ဦး

ဒုတိယအကြိမ်အစည်းအဝေးအတွက် တက်ရောက်လာသော ကျေးရွာလူထုအား အမျိုးသား/ အမျိုးသမီးများအား သီးခြားခွဲ၍ လူမှုဆန်းစစ်ခြင်း(PRA)အဆင့်များ ဆက်လက်ပြုလုပ် ဆွေးနွေးခဲ့ကြပါသည်။ ၎င်းနောက် အခက်အခဲများကို ဖော်ထုတ်ခဲ့ကြသည်။ ဖော်ထုတ်ထားသော ပြဿနာ များကို အမျိုးသား/သမီးပေါင်းပြီး တူညီသော လုပ်ငန်းထွက်ပေါ်လာသည်။ ထို့နောက် အမျိုးသား/ သမီးများ၏ နောက်(၅)နှစ် မျှော်မှန်းချက်များကို ဆက်လက်ဖော်ထုတ်ခဲ့ကြသည်။ ထွက်ပေါ်လာသော လုပ်ငန်းများကို လူထုဗဟိုပြုစီမံကိန်း၏ အကျိုးဝင်သောလုပ်ငန်းများနှင့် အကျိုးမဝင်သောလုပ်ငန်း များကိုချပြခဲ့ပြီး ကျေးရွာဖွံ့ဖြိုးလုပ်ငန်းများကိုအဆင့်သတ်မှတ်၍ ရွေးချယ်ခဲ့ကြသည်။ အမျိုးသား အတွက်

အမျိုးသမီးအတွက် ဟူ၍ ပြဿနာများကို အခြေခံပြီး ပြဿနာသစ်ပင်များကို ရေးဆွဲပြီး ပြဿနာများကို မည်သို့ဖြေရှင်းရမည်ကို ဖော်ထုတ်ခဲ့ကြသည်။ထွက်ပေါ်လာသော လုပ်ငန်းများကို အကောင်အထည်ဖော်ရန် ကျေးရွာအတွက် စီမံကိန်းအထောက်အကူပြု ကော်မတီ လိုအပ်ကြောင်း ရှင်းပြခဲ့သည်။ဒုတိယအကြိမ်အစည်းအဝေးတွင် တက်ရောက်လာသော ကျေးရွာလူထုအား ကော်မတီ ဝင်များ၏ တာဝန်နှင့်ဝတ္တရားများအကြောင်း ပြောကြားပြီး စီ/ထောက် ၂၅၅၄ ကျား(၁)ဦး၊ မ

(၁)ဦး၊ဘဏ္ဍရေးစာရေး ကျား(၁)ဦး၊ဝယ်ယူရေးဆပ်ကော်မတီ ကျား(၂)၊ မ(၁)ဦး၊ စောင့်ကြည့် ကြီးကြပ်ရေး ဆပ်ကော်မတီ ကျား(၂)၊ မ(၁)ဦး၊လုပ်ငန်းလည်ပတ်ရေး နှင့် ပြုပြင်ထိန်းသိမ်းရေးဆပ်ကော်မတီ ကျား(၂)၊ မ(၁)ဦး၊ ဝေဖန်အကြံပြုတိုင်ကြားရေးဆပ်ကော်မတီ ကျား(၁)ဦး၊ မ(၁)ဦး ရပ်ရွာလူထု အားလုံးကိုယ်တိုင် လျှို့ဝှက်မဲပေးစနစ်ဖြင့် ရွေးချယ် ဆုံးဖြတ်ခဲ့ကြသည်။

ဆုံးဖြတ်ချက်များ

ကျေးရွာလူထုမှ လူထုဗဟိုပြု စီမံကိန်းတွင် ချမှတ်ထားသော ဆောင်ရန် ရှောင်ရန်များကို လိုက်နာကျင့်သုံးမည်ဖြစ်ကြောင်းကော်မတီဝင်များမှကျေးရွာအတွက်အမှန်တကယ်လုပ်ကိုင်နိုင် ကြောင်း သဘောတူကြပါသည်။

ထို့နောက် လူထုဗဟိုပြု စီမံကိန်း၏ ကျင့်ဝတ်များကိုလိုက်နာရန် ဆောင်ရန် ရှောင်ရန် သဘောတူ စာချုပ်ကို လက်မှတ်ရေးထိုးကြသည်။

နိဂုံးပျိုးကျား၊ ဓမ္မ၊ ဇာတိ၊ ဖွားမြင်၊ ဆွမ်းအောင်၊ ဝန်ကြီး၊ ဗုဒ္ဓ
 ကျေးဇူးလက်အောက်တွင် ဖြိုးတိုးထက်ကျား၊ ခွဲ၊ ခွဲ၊ ဗုဒ္ဓ
 များထွက်ပြန်ခံရပါသည်။

၂။ ကျေးဇူးကုသရန် - ကလေး၊ ဗွတ်တစ်၊

ကျေးဇူးကုသရန် - နင်းကျား၊

ကုသရန် - လိပ်အောင်ကျား၊

ကုသရန် - ကလေး၊ ကျား၊ ပရောဂျက် - နင်းကျား (က.မ.က) ကျောင်း၊

၉.၁၀ - ၉.၁၀.၂၀၁၇ မှ ၉.၁၀.၂၀၁၇ ရက်

ကလေး၊ ကျား - ဒုတိယကလေးကျေးဇူးကုသရန် - ကလေး၊ ကျား၊

ဆွမ်းအောင်၊ ဖွားမြင်၊ ဆွမ်းအောင်၊ နင်း

ထက်ကျား၊ ကျား - ကျား (၂၅)၊ မ (၃၈) = ၆၃ နှစ်

ဒုတိယကလေးကျေးဇူးကုသရန် - ကလေး၊ ကျား၊ ထက်ကျား၊ ကျား၊ ကလေး၊ ကျား၊

ကျား၊ ကလေး၊ ကျား၊ ကလေး၊ ကျား၊ ကလေး၊ ကျား၊ ကလေး၊ ကျား၊ ကလေး၊ ကျား၊

ထက်ကျား၊ ကျား၊ ကလေး၊ ကျား၊ ကလေး၊ ကျား၊ ကလေး၊ ကျား၊ ကလေး၊ ကျား၊

ကျား၊ ကလေး၊ ကျား၊ ကလေး၊ ကျား၊ ကလေး၊ ကျား၊ ကလေး၊ ကျား၊ ကလေး၊ ကျား၊

ကျား၊ ကလေး၊ ကျား၊ ကလေး၊ ကျား၊ ကလေး၊ ကျား၊ ကလေး၊ ကျား၊ ကလေး၊ ကျား၊

ကျား၊ ကလေး၊ ကျား၊ ကလေး၊ ကျား၊ ကလေး၊ ကျား၊ ကလေး၊ ကျား၊ ကလေး၊ ကျား၊

ကျား၊ ကလေး၊ ကျား၊ ကလေး၊ ကျား၊ ကလေး၊ ကျား၊ ကလေး၊ ကျား၊ ကလေး၊ ကျား၊

မှတ်စားအား ကျေးရွာခွဲခြားရေး အထောက်အကူပြုကော်မတီတွင် ထားရှိရပါမည်၊ အခြားဌာနများနှင့် ညှိနှိုင်းရန်အတွက် မိတ္တူအား TPIC သို့ ပို့ရပါမည်

	အဆင့်	လုပ်ငန်း	အဆိုပြုသူ	လ/နှစ်	လုပ်ငန်းဆောင်မည့်သူ	ပြင်ပမှ ထောက်ပံ့ပေးသူ
အခြေခံအထောက်အပံ့	၀	ဆေးခန်းတည်ဆောက်ခြင်း	<input checked="" type="checkbox"/> ကျား <input type="checkbox"/> မ/.....	ကျေးရွာအုပ်စု	ကျေးမာကျေးရွာ
	၂	ဆေးကုသရုံတည်ဆောက်ခြင်း	<input checked="" type="checkbox"/> ကျား <input type="checkbox"/> မ/.....	"	ဝန်ဆောင်
	၃	ဝိစာရတည်ဆောက်ခြင်း (၀.၃၅)	<input checked="" type="checkbox"/> ကျား <input type="checkbox"/> မ/.....	"	ကျေးမာကျေးရွာ၊ န.တ.၂ / မူတည်မည်
	၄	ကျေးရွာဝယ်ယူခြင်း ပျာစင်	<input checked="" type="checkbox"/> ကျား <input type="checkbox"/> မ/.....	"	ကျေးမာကျေးရွာ
	၅	လမ်းဖွဲ့ခြင်း	<input type="checkbox"/> ကျား <input type="checkbox"/> မ/.....	"	ကျေးမာကျေးရွာ၊ န.တ.၂
အသက်မွေးဝမ်းကျောင်း စိုက်ပျိုးရေး	၀	စိုက်ပျိုးရေး	<input type="checkbox"/> ကျား <input type="checkbox"/> မ/.....		အသက်မွေးဝမ်းကျောင်း
	၂		<input type="checkbox"/> ကျား <input type="checkbox"/> မ/.....		
	၃		<input type="checkbox"/> ကျား <input type="checkbox"/> မ/.....		
	၄		<input type="checkbox"/> ကျား <input type="checkbox"/> မ/.....		
	၅		<input type="checkbox"/> ကျား <input type="checkbox"/> မ/.....		
ကျေးမာရေး နှင့် အဟာရ	၀		<input type="checkbox"/> ကျား <input type="checkbox"/> မ/.....		
	၂		<input type="checkbox"/> ကျား <input type="checkbox"/> မ/.....		
	၃		<input type="checkbox"/> ကျား <input type="checkbox"/> မ/.....		
	၄		<input type="checkbox"/> ကျား <input type="checkbox"/> မ/.....		
	၅		<input type="checkbox"/> ကျား <input type="checkbox"/> မ/.....		
ပညာရေး	၀	ကျေးရွာအုပ်စု	<input checked="" type="checkbox"/> ကျား <input type="checkbox"/> မ/.....		ပညာရေး
	၂		<input type="checkbox"/> ကျား <input type="checkbox"/> မ/.....		
	၃		<input type="checkbox"/> ကျား <input type="checkbox"/> မ/.....		
	၄		<input type="checkbox"/> ကျား <input type="checkbox"/> မ/.....		
	၅		<input type="checkbox"/> ကျား <input type="checkbox"/> မ/.....		
အခြား	၀	စိုက်ပျိုးရေး အကူအညီ	<input checked="" type="checkbox"/> ကျား <input type="checkbox"/> မ/.....	ကျေးရွာအုပ်စု	ကျေးမာကျေးရွာ
	၂		<input type="checkbox"/> ကျား <input type="checkbox"/> မ/.....		
	၃		<input type="checkbox"/> ကျား <input type="checkbox"/> မ/.....		
	၄		<input type="checkbox"/> ကျား <input type="checkbox"/> မ/.....		
	၅		<input type="checkbox"/> ကျား <input type="checkbox"/> မ/.....		

မူရင်းအား ဝကျေးရွာဖွံ့ဖြိုးရေး အထောက်အကူပြုကော်ပတီတွင် ထားရှိရပါမည်၊ အခြားဌာနများနှင့် ညှိနှိုင်းရန်အတွက် မိတ္တူအား TPIC သို့ ပို့ရပါမည်။

အဆင့်	လုပ်ငန်း	အဆိုပြုသူ	လ/နှစ်	လုပ်ငန်းဆောင်စဉ်သူ	ပြင်ပမှ ထောက်ပံ့ပေးသူ	
အခြေခံအထောက်အပံ့	၀	ဒီ.ခ.က.စေ့စပ် ၀၂ ၀၆၀၆	<input checked="" type="checkbox"/> ကျား <input type="checkbox"/> မ/.....	ကျေးရွာဖွံ့ဖြိုးရေး	မူရင်းပေးပို့သူ
	၂	စေ့စပ်ရေး	<input checked="" type="checkbox"/> ကျား <input type="checkbox"/> မ/.....	"	ပညာရေး
	၃	စီမံရေး	<input type="checkbox"/> ကျား <input type="checkbox"/> မ/.....		ကျေးရွာ
	၄	ကျေးရွာဖွံ့ဖြိုးရေး	<input checked="" type="checkbox"/> ကျား <input type="checkbox"/> မ/.....		အထောက်အကူပြုရေး
	၅	ကံစား ၀၂ ၀၆၀၆	<input type="checkbox"/> ကျား <input checked="" type="checkbox"/> မ/.....		ကျေးရွာ၊ ဒီ.ခ.က.စေ့စပ်
အထောက်အပံ့ပေးရေး	၀	စီမံရေး ၀၂	<input type="checkbox"/> ကျား <input type="checkbox"/> မ/.....		ကျေးရွာ
	၂		<input type="checkbox"/> ကျား <input type="checkbox"/> မ/.....		
	၃		<input type="checkbox"/> ကျား <input type="checkbox"/> မ/.....		
	၄		<input type="checkbox"/> ကျား <input type="checkbox"/> မ/.....		
	၅		<input type="checkbox"/> ကျား <input type="checkbox"/> မ/.....		
ကျေးရွာရေး နှင့် အဟာရ	၀	အဟာရ/အဟာရ/အဟာရ	<input type="checkbox"/> ကျား <input checked="" type="checkbox"/> မ/.....		ကျေးရွာရေး
	၂		<input type="checkbox"/> ကျား <input type="checkbox"/> မ/.....		
	၃		<input type="checkbox"/> ကျား <input type="checkbox"/> မ/.....		
	၄		<input type="checkbox"/> ကျား <input type="checkbox"/> မ/.....		
	၅		<input type="checkbox"/> ကျား <input type="checkbox"/> မ/.....		
ပညာရေး	၀	အဟာရ/အဟာရ	<input checked="" type="checkbox"/> ကျား <input checked="" type="checkbox"/> မ/.....		ပညာရေး
	၂		<input type="checkbox"/> ကျား <input type="checkbox"/> မ/.....		
	၃		<input type="checkbox"/> ကျား <input type="checkbox"/> မ/.....		
	၄		<input type="checkbox"/> ကျား <input type="checkbox"/> မ/.....		
	၅		<input type="checkbox"/> ကျား <input type="checkbox"/> မ/.....		
အခြား	၀	ကျေးရွာဖွံ့ဖြိုးရေး	<input checked="" type="checkbox"/> ကျား <input type="checkbox"/> မ/.....		ကျေးရွာ
	၂	၂	<input type="checkbox"/> ကျား <input type="checkbox"/> မ/.....		
	၃		<input type="checkbox"/> ကျား <input type="checkbox"/> မ/.....		
	၄		<input type="checkbox"/> ကျား <input type="checkbox"/> မ/.....		
	၅		<input type="checkbox"/> ကျား <input type="checkbox"/> မ/.....		



၀၅။ VDP အရည်အသွေးထိန်းချုပ်မှု
ထိန်းချုပ်သူ

ရက်စွဲ

ရွာ-
မြို့နယ်-

VDP ရက်စွဲ-
တက္ကသိုလ်အုပ်စု-

(၁) VDP စာရွက်စာတမ်းဦးဆုံးပျက် စစ်စစ်ရေးပါး (OM အရ)

- မျက်နှာပုံ (အပုံ)
- ဖတ်တံကာ
- တက္ကသိုလ်အခြေခံ Data
- PSA အတည်အကျနှင့် PRA လုပ်ငန်းစဉ်
- အမျိုးသား/အမျိုးသမီးအဖွဲ့များ၏ အခက်အခဲများ
- တက္ကသိုလ်ပျက်ပျက်ချက် (စတုရန်းပျက်ချက်)
- အမျိုးသား/အမျိုးသမီးအဖွဲ့များသည်သာတကတည်းက ဆောင်ရွက်ရန်အတွက် ဦးစားပေးလုပ်ငန်းများစာရင်း (အခြေခံအောက်အခြေအောက်ပေးမှု၊ ပညာရေး လှူဒါန်းထိန်းသိမ်းမှု...)

ချောက်ထုတ်သူများ-

- ကုမ္ပဏီအင်ဂျင်နီယာ စာရွက်စာတမ်းထိန်းသိမ်းမှုနှင့် PRA လုပ်ငန်းစဉ် (ဖြစ်နိုင်လျှင်)၊ ခြေခံများ၊ ဖိစီးမှု၊ စည်းစိမ်ပိုင်ဆိုင်မှုအဆင့်၊ VETA စုံ...
- တက္ကသိုလ်စီမံကိန်းအဖွဲ့အစည်းအဖွဲ့အစည်း
- တက္ကသိုလ်အဖွဲ့အစည်း (PC 1 ပုံစံ)
- တက္ကသိုလ်ပျက်ပျက်

(၂) ကုမ္ပဏီအင်ဂျင်နီယာအရည်အသွေးနှင့် VDP စစ်စစ်ရေးပါး

- VDP တွင်ပါဝင်သောဦးစေ့ (အမျိုးသား/အမျိုးသမီး)-
- ကုမ္ပဏီအင်ဂျင်နီယာအရည်အသွေးနှင့် VDP အတွက် ရက်စိမ်း-
- PRA ဖွဲ့စည်းမှု၊ အသုံးပြုသည့် အခရအတွက်-
- ပါဝင်သောဦးစေ့နှင့် လုပ်ငန်းများ မှတ်တမ်းတင်ခြင်း (အရည်အသွေးမှတ်တမ်း အဖွဲ့ထိန်းသိမ်း ထိန်းသိမ်းရေးအဖွဲ့နှင့် ထိန်းသိမ်းရေးအဖွဲ့များ)
 - အကွန်ကောင်
 - တောင်
 - ညို
- လုပ်ငန်းများ မှတ်တမ်းတင်ခြင်းနှင့် အမျိုးသမီးအဖွဲ့အစည်းအဖွဲ့အစည်း၏ရလဒ် အားခွဲခြားပေးထားသလား
 - ရှိ
 - မရှိ
- စီမံကိန်းအခရအတွက် (အမျိုးသား/အမျိုးသမီးအဖွဲ့အစည်းအဖွဲ့အစည်းအတွက်)-
- PRAနှင့်သက်ဆိုင်သောအခြား စီမံကိန်းအခရအတွက် (အမျိုးသား/အမျိုးသမီးအဖွဲ့အစည်းအဖွဲ့အစည်းအတွက်)-

