

ပြည်ထောင်စုသမ္မတ မြန်မာနိုင်ငံတော်အစိုးရ
စိုက်ပျိုးရေး၊ မွေးမြူရေးနှင့် ဆည်မြောင်းဝန်ကြီးဌာန
ကျေးလက်ဒေသဖွံ့ဖြိုးတိုးတတ်ရေးဦးစီးဌာန
ဗန်းမောက်မြို့နယ်



လူထုဗဟိုပြုစီမံကိန်း
National Community Driven Development Project
(NCDDP)



ကျေးရွာဖွံ့ဖြိုးရေးအစီအစဉ်
Village Development Plan (VDP)
မဟောက်ဆောင်းကျေးရွာ၊ ကနန်းမူးသားအုပ်စု

မာတိကာ

၁။ မြို့နယ်မြေပုံ	၁
၂။ ကျေးရွာမြေပုံ(တည်နေရာ)	၁
၃။ အုပ်စုတွင်ပါဝင်သောကျေးရွာစာရင်း	၂
၄။ ကျေးရွာအခြေခံအချက်အလက်များ(ကျေးရွာသမိုင်းကြောင်း)	၃-၅
၅။ လူထုပူးပေါင်းပါဝင်သော လူမှုဆန်းစစ်ခြင်းနှင့် အကဲဖြတ်ခြင်း လုပ်ငန်းစဉ် (PRA)အကျဉ်းချုပ်ဇယား	၆-၁၈
၆။ ကျေးရွာဖွံ့ဖြိုးရေးအစီအစဉ်အတွက်အသုံးပြုခဲ့သော PRA tools များနှင့်တစ်ခုချင်းစီအတွက် သုံးသပ်ချက်များ	၆-၁၈
၇။ ကျေးရွာကော်မတီရွေးချယ်ခြင်းနှင့်ကျေးရွာဖွံ့ဖြိုးရေး အစီအစဉ်ဆောင်ရွက်မှုမှတ်တမ်းခါက်ပုံများ	၁၉-၂၁
၈။ ကျေးရွာအချက်အလက်(ပုံစံ - ၁)	၂၂-၂၆
၉။ စီမံကိန်းစက်ဝန်းအချိန်ဇယား(ပုံစံ - ၂)	၂၇-၃၀
၁၀။ ကျေးရွာဖွံ့ဖြိုးရေးဦးစားပေးအစီအစဉ်(ပုံစံ - ၃)	၃၁-၃၄
၁၁။ ကျေးရွာအုပ်စု စီမံကိန်းလုပ်ငန်းခွဲရွေးချယ်ခြင်း(ပုံစံ - ၄)	၃၅- ၄၀
၁၂။ အစည်းအဝေးမှတ်တမ်းများ	၄၁-၄၈
၁၃။ ကဏ္ဍအလိုက်ဦးစားပေးဖွံ့ဖြိုးရေးလုပ်ငန်းစဉ်များ	၄၉-၅၀

ပန်းမောက်မြို့နယ်မြေပုံ

ကသာခရိုင် ၊ ပန်းမောက်မြို့နယ်အတွင်း ရှိသည့် ကျေးရွာများ
တည်နေရာပြမြေပုံ

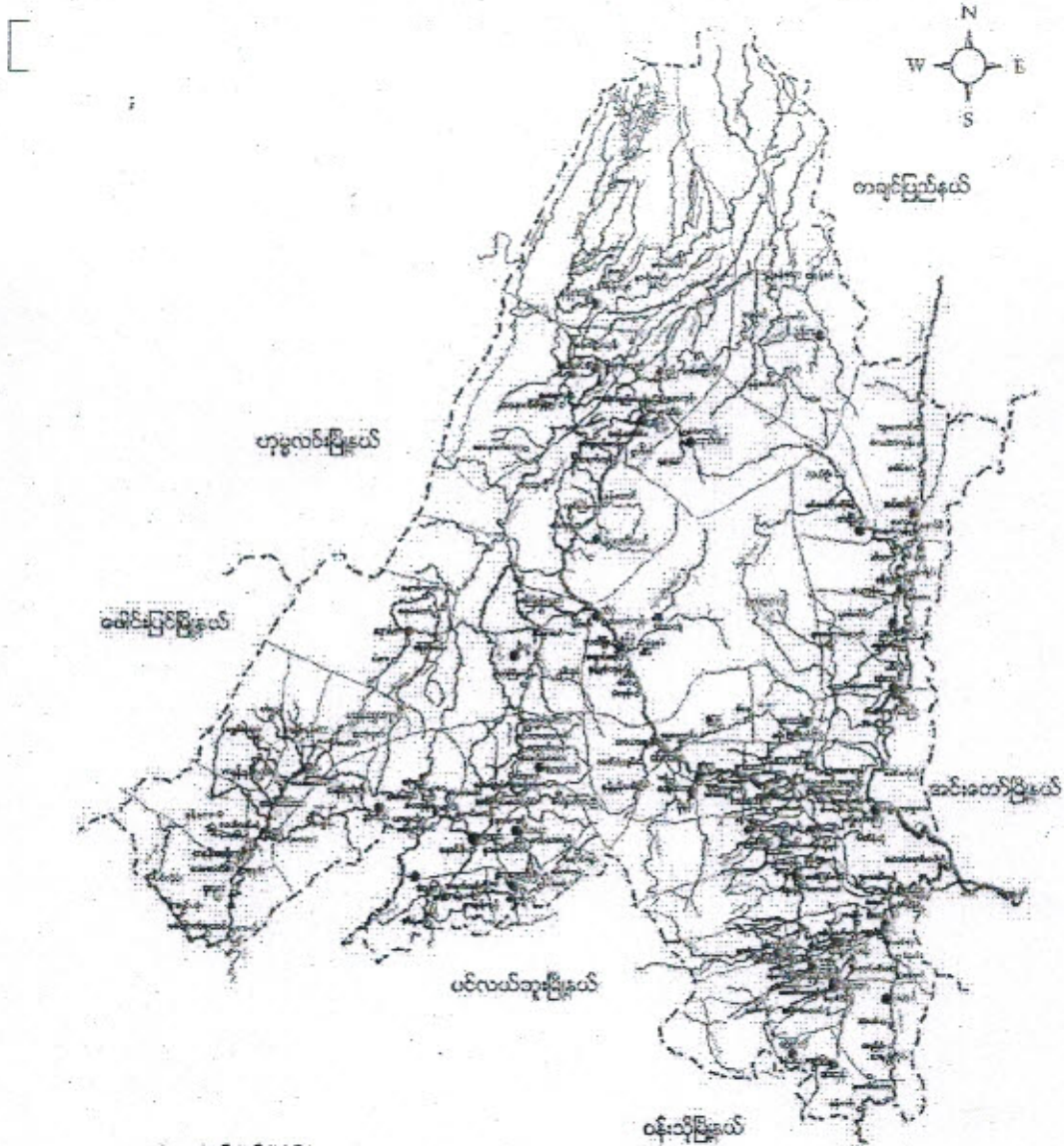

- ရည်ညွှန်းချက်
- | | | |
|--------------------|-------|---------------------------------------|
| မြို့နယ် နယ်နိမိတ် | --- | ● ရွမ်းလူမျိုးအုပ်စုများ |
| ရေတံခါး/မြောင်း | Y | ● ရွမ်းလူမျိုး၊ ဗမာလူမျိုးရှိအုပ်စု |
| ကား/လှည်းလမ်း | - - - | ● ရွမ်းလူမျိုး၊ တရုတ်လူမျိုးရှိအုပ်စု |
| မြို့/ကျေးရွာ | ■ ■ ■ | ● တရုတ်လူမျိုးအုပ်စု |
| | | ● တရုတ်လူမျိုးအုပ်စုများ |

ကျေးဇူးတင်ပေးရန် ပါဝင်သော ကျေးဇူးတင်မှုများ စာရင်း

- ၁။ များသားကျေးဇူး
- ၂။ ဝမ်းနည်းကျေးဇူး
- ၃။ ကဆောင်ရာကျေးဇူး
- ၄။ ပဏ္ဍိတကျေးဇူး
- ၅။ များသားကျေးဇူး
- ၆။ မပျောက်ဆုံးကျေးဇူး
- ၇။ သက်တမ်းကျေးဇူး

ကျေးရွာတွင်းရှိ စုစုပေါင်းအိမ်ထောင်စုနှင့် လူဦးရေ

အိမ်ထောင်စု	ကျား	မ	စုစုပေါင်း
၉	၃၄	၃၀	၆၄

လူနည်းစု လူမျိုးစု အိမ်ထောင်စု

အိမ်ထောင်စု	ကျား	မ	စုစုပေါင်း

ထိခိုက်လွယ်အုပ်စု

ထိခိုက်လွယ်အိမ်ထောင်စု	အိမ်ထောင်စု	ကျား	မ	စုစုပေါင်း
သက်ကြီးရွယ်အို	၃	၂	၂	၄
အမျိုးသမီးဦးဆောင်	၁	၂	၃	၅
မသန်စွမ်း	-	-	-	-
မြေယာမဲ့	-	-	-	-

ကျေးရွာရှိအခြေခံ အဆောက်အအုံများ

ပညာရေး	ခြံစံပါ	ကျန်းမာရေး	ခြံစံပါ	ဘာသာရေး	ခြံစံပါ
အထက်တန်းကျောင်း		ဆေးရုံ		ဘုရား၊ ဝေတီ	
အလယ်တန်းကျောင်း		ကျန်းမာရေးဌာန		ဘုန်းကြီးကျောင်း	
မူလတန်းကျောင်း		ကျန်းမာရေးဌာနခွဲ		ဟိန္ဒူဘုရားကျောင်း	
မူကြိုကျောင်း		ဆေးခန်း		ခရစ်ယန်ဘုရားကျောင်း	
အခြား		အခြား		ဗလီ	
မှတ်ချက်		မှတ်ချက်		မှတ်ချက်	

အဓိက စီးပွားရေးလုပ်ငန်းများ

စိုက်ပျိုးရေး	မွေးမြူရေး	အသေးစားစီးပွားရေး	အခြား
ပဲ	ကျွဲ	ကုန်ကျောင်း	
	နွား	ကုန်ဝယ်	
	ကြက်		
	ဝက်		

ကျေးရွာတွင်းအဓိက ပိုင်ဆိုင်မှုများ

ကျေးရွာပိုင်ဆိုင်မှုများ	စိုက်ပျိုးရေး	စားကျက်မြေ	သစ်တောမြေ	သဲကျောက်ရရှိမှု	ရေတွင်းရေကန်	စက်ရေကန်
အရေအတွက်	၂၃ ဧက	၉ ဧက	၃၀ ဧက	၁	၃	-
ကျေးရွာပိုင်ဆိုင်မှုများ	ကား	ထော်လာဂျီ	စပါးကြိတ်စက်	ချွေလှေ့စက်	ပဲခွဲစက်	ဈေးဆိုင်
အရေအတွက်	-	-	၁	-	-	-

ကျေးရွာအတွင်း အခြားပိုင်ဆိုင်မှုများ

ကျေးရွာပိုင်ဆိုင်မှုများ	ရေတင်စက်	ထွန်	ထယ်	ကျွဲ	နွား
ရေအတွက်	၂	၉	၉	၁၀	၂၀
ကျေးရွာပိုင်ဆိုင်မှုများ	ဝက်	ဆိုင်ကယ်	ကျွမ်းကျင်လုပ်သား	လုပ်သား	လယ်ထွန်စက်
အရေအတွက်	၁၀	၅	-	၁၅	-

အခြားကျေးရွာရှိ အသုံးပြုနိုင်သော အရင်းအမြစ်အချက်အလက်များ

အရင်းအမြစ်	ဆေးခန်း	အလကအထက	ဈေး	ကျွမ်းကျင်လုပ်သား	လုပ်သား	မြေတူးစက်	လက်ကြိတ်စက်
အရေအတွက်	-	-	-	-	၁၅	-	-

ပျဉ်းမနားပြင်နှင့် မာရ်ဒါးမာရ်ဒါးပြင် (မဆာကင်ဆောင်းကျေးရွာ)

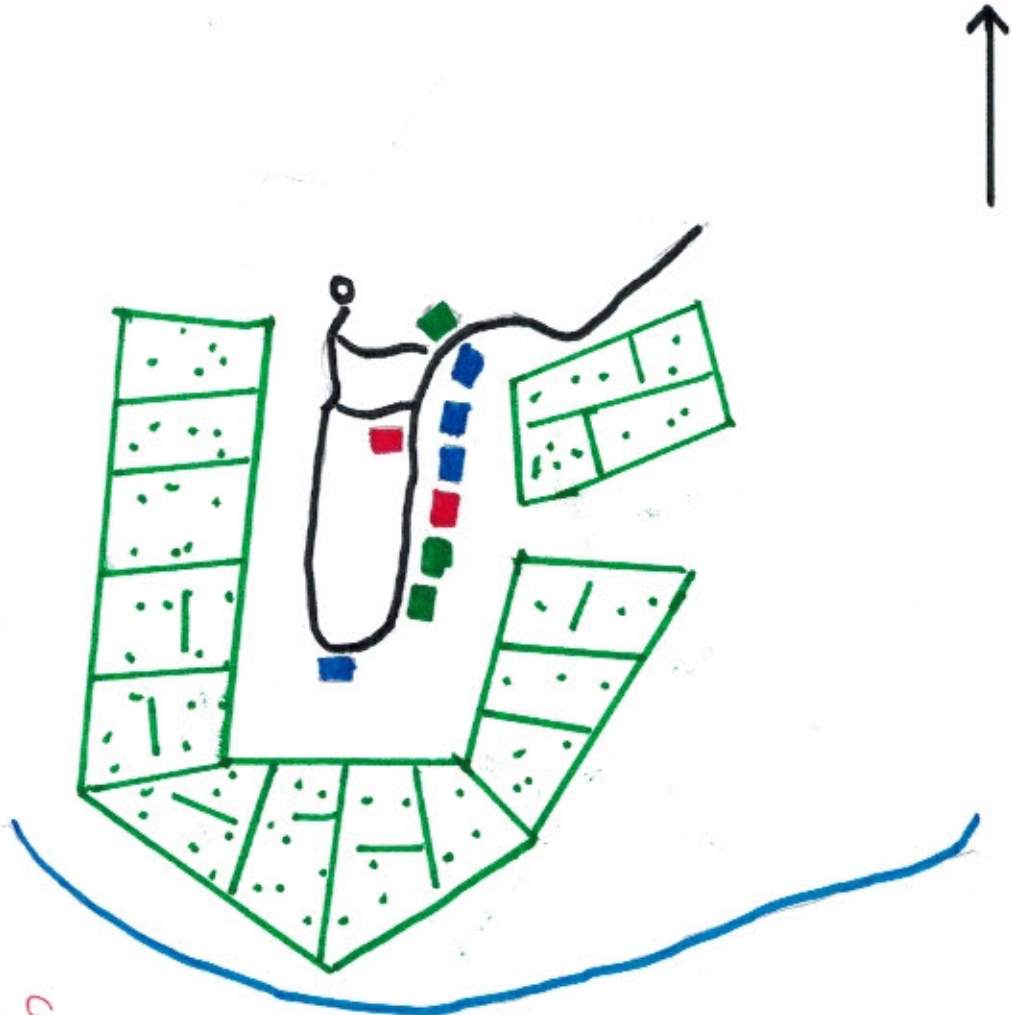

အညွှန်း

- မြေပွဲအိမ်
- အလယ် အလတ်အိမ်
- မမြေပွဲအိမ်
- ကျောင်း
- လယ်ကွက်
- လမ်း
- ကျောင်း

ပျဉ်းမနားပြင်ကျေးရွာ၊ ပျဉ်းမနား (၃၀)၊ ၁၀ (၃၉)

ပျူ မြို့များဖြင့် နာရင်း အဖြစ်ဖြင့်ဖြေပုံ သုံးသပ်ချက်

- အဓိက အသက်မွေး ဝမ်းကျောင်း လုပ်ငန်းမှာ လယ်ယာလုပ်ငန်း ဖြစ်ပြီး သစ်တော၊ နေ့ရောင်၊ စောစောရောင်များကို ဖြိုခွဲ ဖြီး နာသက်မွေး ဝမ်းကျောင်း ဖြစ်ကြသည်။
- ဆောက်သုံးကျ နာဝွက် လက်တူးစေ့တွင်း မှ ရှေ့ကို ဆောက်သုံးကြ သည်။
- မိုးရာသီတွင် လမ်းများ (ရွာချင်းဆက်) မကောင်းပါ၊ အကြောင်းရင်းမှာ ခြေသားလမ်း ဖြစ်နေပြီး၊ ဖျိုမြောင်း၊ စောစောရောင်များ ကြားတွင် လမ်းဖောက်ထားခြင်း တို့ကြောင့် ဖြစ်သည်။
- ကလေးများ ပညာသင်ကြား ဦးရေ အသင့်ကျောင်း မရှိသဖြင့် ရွာနဲ့ (၂) မိုင်ခန့်ဝေးသော များလယ်ကျေးရွာသို့ များလက်နဲ့ ပညာကို ခက်ခဲ ရွာသွားရောက်ပညာသင်ယူကြရသည်။ များကြိုအရွယ်ကလေးများ သည် ကျောင်းနေခွင့်မရရှိကြပါ။ ပညာရေး နာဝွက်အပြန်အလှန်ခက်ခဲ ဖြစ်လာတာကြောင့် နားဖြစ်သည်။
- ကျေးရွာတွင်းတွင် ဘုန်းကြီးကျောင်း မရှိသဖြင့် များလယ်ကျေးရွာသို့ သွားရောက်၍ အာသာရေးတရားများကို ဆောင်ရွက်ကြရသည်။
- ကျွန်းမာရေး ရှေ့ထိုင် မကောင်းဖြစ်ခဲ့ပါလျှင် ဆေးဖြစ်များကို ဖော်ဝပ် ဖြစ် ဆောက်သုံးကြပြီး များနာမှုဖြင့် ထန်ပါက ရွာနဲ့ အလွမ်းကွာ ဝေးသော များသားကျေးရွာ ဆေးပေးခန်းသို့ သွားရောက် ကုသမှု ခံယူကြသည်။
- ဓလေ့သည်များ၊ နာသင် အတင်းပိုင်းများ၊ မဓလေ့သည်များ၊ ကလေး သည်ကျေးရွာတွင်းတွင် ဖြန့်ကျဲ ရွာနေထိုင်ကြသည်။
- ကျန်းမာရေးများ သာမန်ထိုင်ကြပြီး မွန်အာသာကို ကိုးကွယ်ယုံ ကြည်ကြည်သည်။

တိုးတက်ရေးလုပ်ဆောင်ရန်အတွက် အချက်များ

- လမ်းပန်းဆက်သွယ်ရေး (လမ်း၊ ဘိတ်ကား)
- ဆိုက်ပျိုးစင်ရင်၊ ဆိုက်ပျိုးကျေးဇူးတင်ခံစား
- ပညာရေး (အသင်ကျောင်း၊ ပညာရေးဝန်ထမ်း)
- ကျန်းမာရေး ဆေးပေးခန်း (သို့) ကျန်းမာရေး ဝန်ထမ်း
- ဝင်ငွေတိုးလုပ်ငန်းများ (ကြက်၊ ဝက်မွေးမြူရေး)
- လက်မှုပညာလုပ်ငန်းများ (စားစား၊ ခဲစားစား၊ များထုတ်၊ ချိုးရာယာဏ်)

၂၀၂၁-၂၀

၃ ရွာစုဒိုင်းဆိုင် မြို့ပြဂယား (ပယောက္ခသောင်းကျေးရွာ)

စဉ်	ကျေးရွာအား	သတ်မှတ်ချက်	ပိတ်ဆို့ရေးအရေအတွက်	ရာခိုင်နှုန်း
၁။	ဝေပေဥှာဆွာ ကျေးရွာ	လယ် (၃) ဧက၊ ကျွဲ၊ နွား၊ TV၊ ဝါး၊ ကြွက် တော်၊ ဆိုင်ကယ်၊ ကြက်၊ ဝက်၊ ဆွတ်ဇိုး၊ ပျဉ်ဆောင် ခိုးမိ	၃	၃၃%
၂။	ကသင့် ကသင့် ရွာကျေးရွာ	လယ် (၂) ဧက၊ ကျွဲ၊ နွား၊ ကြက်၊ ဝက်၊ ဆိုင်ကယ်၊ ဆက်ကယ်ဇိုး၊ ဆက်ကားခိုးမိ၊ ပျဉ်ဆောင်	၄	၄၅%
၃။	မဝေပေဥှာ ဆွာကျေးရွာ	လယ် (၁) ဧက၊ ကြက်၊ ဝက်၊ ဆက်ကယ် ဇိုး၊ ဆက်ကား၊ ကြက်ဆောင်၊ ခိုးမိ	၂	၂၂%
၄။	ရွာမပါး ကျေးရွာ	-	-	-

ပူးပေါင်းပါဝင်ဆွေးနွေးညှိနှိုင်းကျား (၃၈) (၂၈) (၃၉) = (၇၇)

၉ သုံးသပ်ချက်

ကျေးရွာတွင် မဝေပေဥှာဆွာ ခိမ် (၂) ခိမ်ရှိပါသည်။
ကသင့် ကသင့် ရွာအား ခိမ် (၄) ခိမ်ရှိပြီး ဝေပေဥှာဆွာ ခိမ်
(၃) ခိမ် ရှိပါသည်။

အလုပ်အကိုင်များ ပါးခြင်း၊ ပုံမှန်ဝင်ငွေမရှိခြင်း၊ စားရင်း အမြတ်
များကို နည်းစနစ်ကျရွာ အသုံး မဝေပေဥှာတတ်ခြင်း၊ စိုက်ပျိုး ရွာအားပါး
ခြင်း၊ မြို့နှင့် ဆက်သွယ်ဆွားလာရန် စက်ခဲမြင်ခြင်း တို့ တွေ့
ဆုံရောက်နေရေးကိစ္စကို အခက်အခဲရှိပါသည်။

လမ်းများဖောက်လုပ်ခြင်း၊ တံတားများ တည်ဆောက်ခြင်း၊
များကြောင့် လုပ်ငန်းများရှိပြီး စင်စေ့စေ့လုပ်ဆောင်ခြင်း၊ ရွာလျှိုကျွဲ လုပ်
ငန်းများ ကြောင့် ဆောက်သုံး ရွာ မူလရွာ ရရှိလာမည်၊ ကျေးရွာ
တွင် ဆေးဝါးများ မူလရွာ ရရှိလာနိုင်ပါက လေ့လာရေးရာသို့
မသွားရပဲ ငွေကျွန်ကျမှုဖြင့် နည်းပါး လာမည် ဖြစ်ပါသည်။

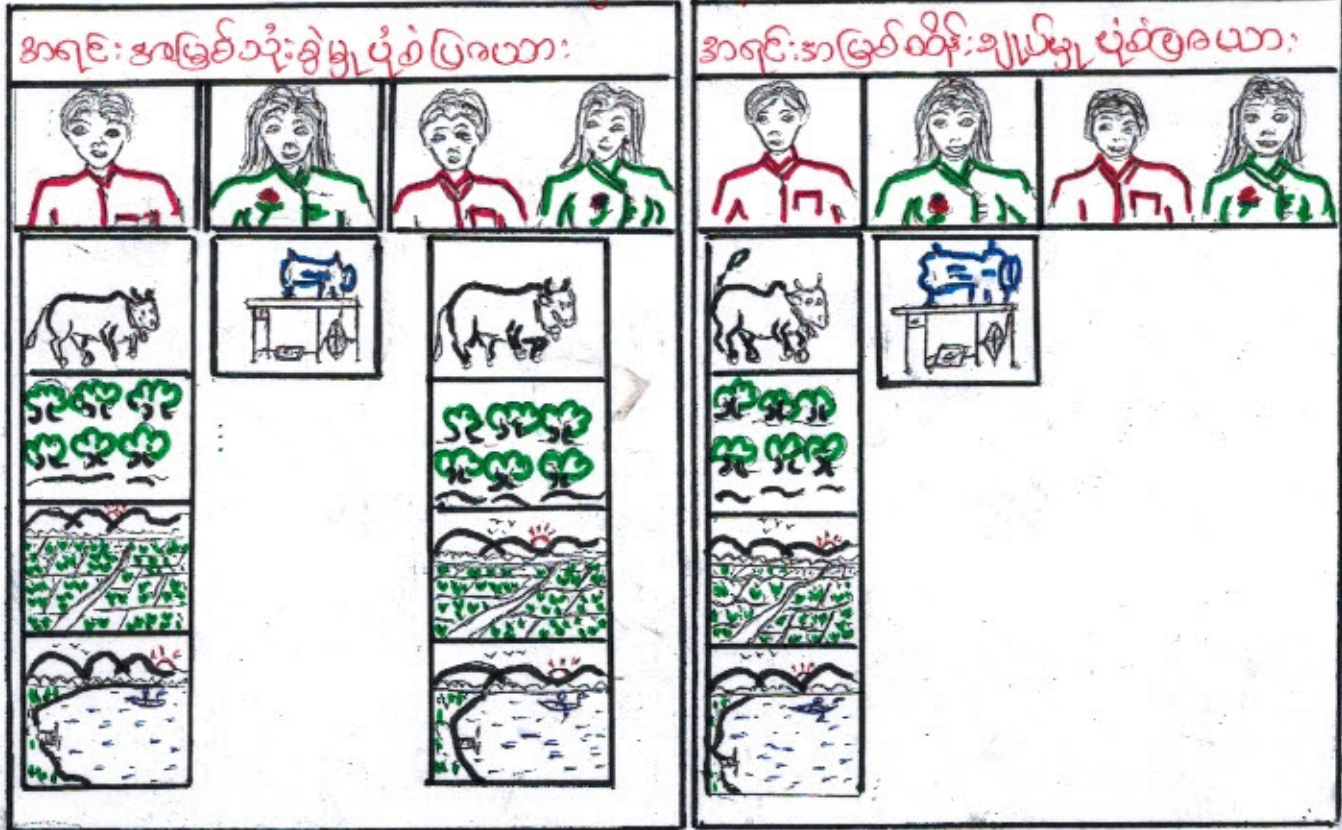

မူးပေါင်းပါဝင်ဆွေးနွေးသူ = ကျား (၃၈) ၊ ဇာ (၃၉) = (၇၇)

‘သုံးသပ်ချက်’

- ဂဗာပထာ၊ ကျွဲနွား၊ သစ်တော၊ ရွှေကမ်းများကို အမျိုးသားနှင့် အမျိုးသမီးတို့ အရင်းအမြစ်အပေါ် သုံးစွဲမှု တူညီ ဖြစ်စေရန် ဝန်ထမ်းများ အရင်းအမြစ်များကို အမျိုးသားများကသာ ထိန်းချုပ်ထားသည်ကို တွေ့ရသည်။
- အုပ်ချုပ်ရေးကို အမျိုးသမီးများ သုံးစွဲခြင်း၊ ငါးအပေါက်တွင် အမျိုးသမီးများကသာ ထိန်းချုပ်ထားသည်။
- အမျိုးသမီးများက အမျိုးသားများနှင့်တူ အရင်းအမြစ်အပေါ် ဖိုင်ဆိုင်းခွင့်၊ ထိန်းချုပ်ခွင့်၊ ဆုံးဖြတ်ချက်ချနိုင်ခွင့်များ ရရှိရန် အမျိုးသားများက အခွင့်အရေးများပေးပြီး တူညီစေရန် လိုအပ်ပါသည်။

ပင်္ဂမ္ဘာ့အိမ်သုံးသပ်ခြင်း < မဟာဂင်္ဂာသင်းကျေးရွာ >

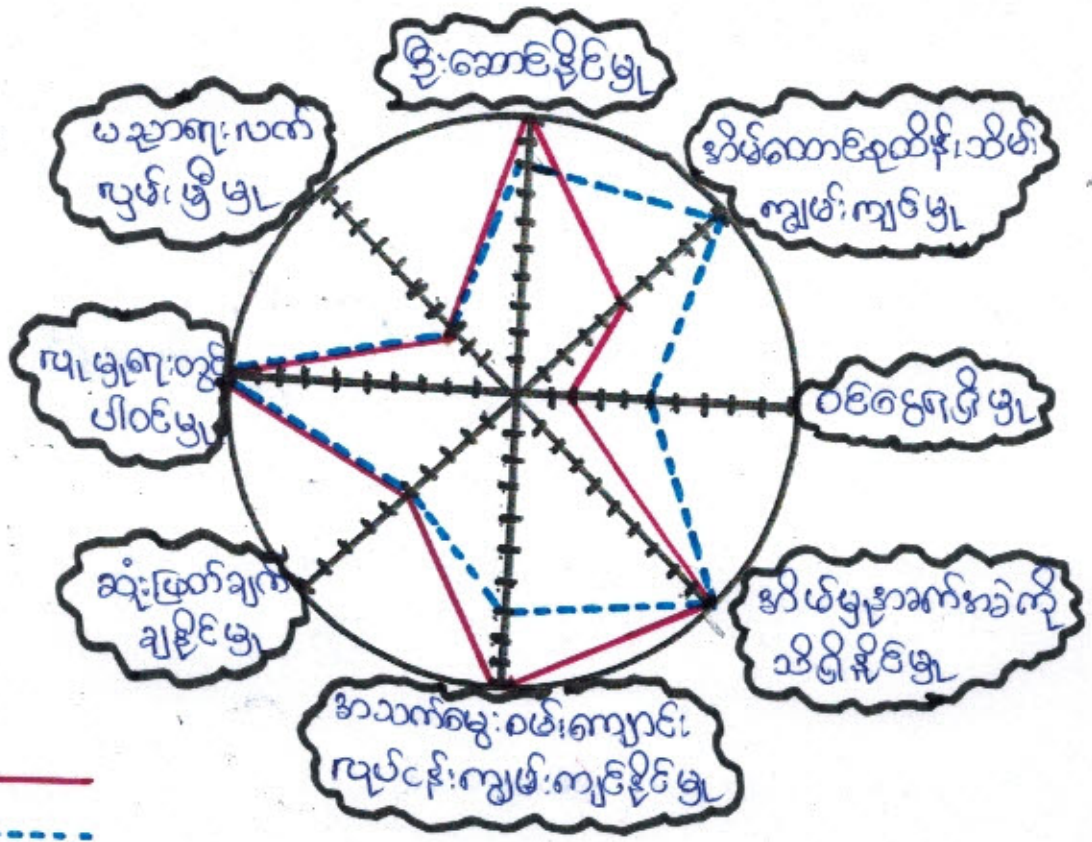

ပူးပေါင်းပါဝင်ဆွေးနွေးသူ = ကျား < ၃၈ > + မ < ၃၉ > = < ၇၇ >

‘သုံးသပ်ချက်’

အမျိုးသမီးများ၏ လုပ်ငန်းခွင်၊ ဦးဆောင်ပိုင်ခွင့်၊ ကားနည်း၊ နေပါသည့် အမျိုးသမီးများ အတွက် အလုပ်အကိုင် အခွင့်အလမ်း၊ နည်းပါးပြီး ဝဇ္ဇကုဏ္ဍိ လော အိမ်မှု ကိစ္စရပ်များကို လုပ်ကိုင် နေကြရပြီး မဝေဖန်၊ မဆိုင်ရဲ ဖြစ်ရာမှ ပါဝင်ခွင့် များ ဆုံးရှုံးနေရ ပါသည်။

အမျိုးသမီးအိမ်သုံး မဆားလက် လောလောမှ များ ဖြစ်လျက်ပင် ဦးဆောင်ခွင့်နှင့် လုပ်ငန်းခွင် တွင် တွင်းတူးခြင်း၊ ဖွံ့ဖြိုးရေး လုပ်ငန်း များ ဆောင်ရွက်ရာတွင် အမျိုးသမီးများ အား နေရာပေး၍ လက်တွဲ ခေါ်ယူ ခြင်းအား ဖြစ် ကျင့် ခွင့် ပါသည်။

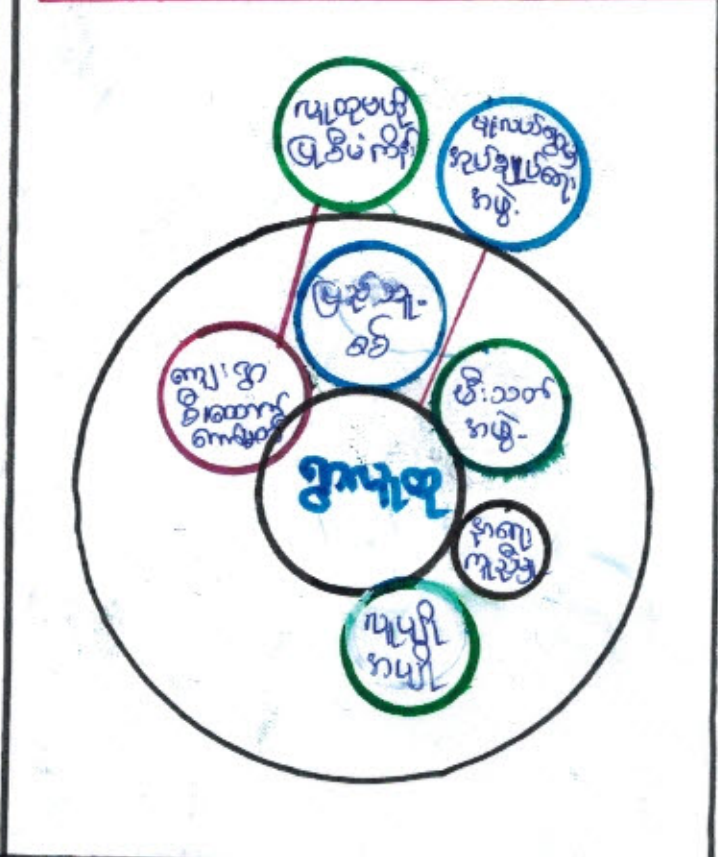
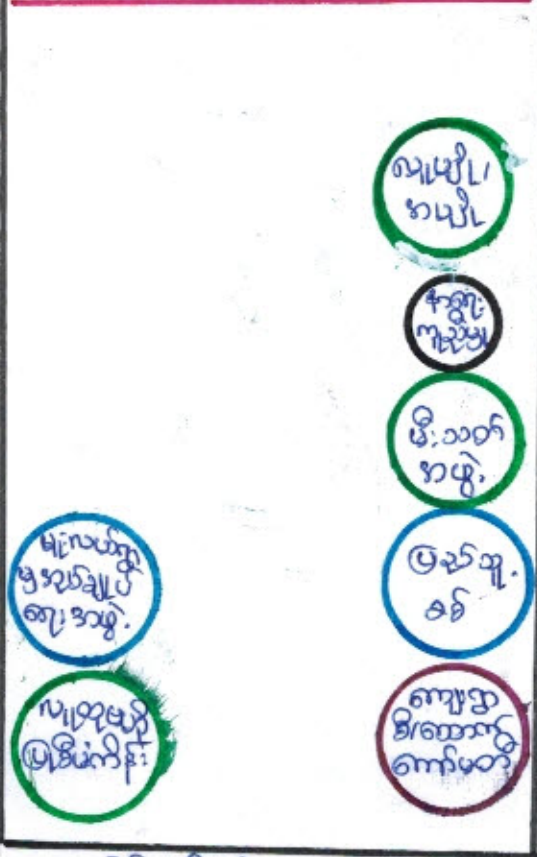

ပျားဆီခါးပါဝင်ဆွေးနွေးသူ = ကျား (၃၈) ၊ မ (၃၉) = (၇၇) ၊
 "သုံးသပ်ချက်"

ကျေးဇူးတင်စွာဖြင့် လူပျို ကပျို အဖွဲ့များသည် ပျားလယ်ကျေးဇူးတင် လူပျို ကပျို ၊ ဂေါတက အဖွဲ့၊ များနှင့် ပျားလေးစွာ ကျေးဇူးတင် ဘာသာရေး သာသနာရေးများ ကတွက် ချိတ်ဆက် ဆောင်ရွက်ကြသည်။

ဇွန်၊ ခင် အဖွဲ့ ၊ မီးသတ် အဖွဲ့ များသည် ကျေးဇူးတင် လျှောက်ရေး ၊ မီးဆေး၊ နန္ဒရာယ် ကာကွယ်ရေး အတွက် ပျားလယ်ကျေးဇူးတင် ဇွန်၊ ခင် အဖွဲ့ ၊ မီးသတ်အဖွဲ့တို့ ဖြစ်ပျားလေးစွာ ဆောင်ရွက်ကြသည်။

အဖွဲ့အစည်း အသီးသီးတို့သည် ပျားလယ်ကျေးဇူးတင် ချိတ်ဆက် ဆောင်ရွက်ရေးအဖွဲ့ များ ၊ အဖွဲ့အသီးသီး များနှင့် ချိတ်ဆက် ဆောင်ရွက်ရေး ကျေးဇူးဖြင့် တက်ရောက် ဆောင်ရွက်ပျက် ဖြစ်သည်။

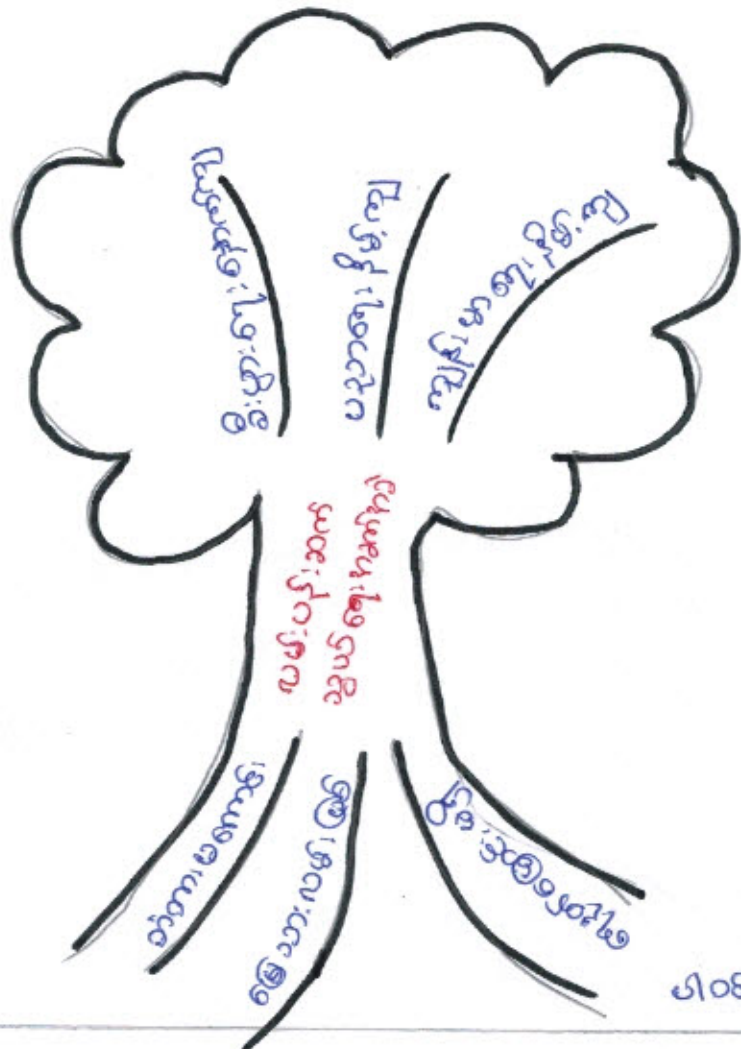

പിറമെ ജോ: രൂ: മു - ൨൯

നബി: പട്ടി: ഇൻ: മൂഹി: ബു: നാ: ന് കാരി

കാ: ബ്രാഹ്മി: നാ: ടി:

- ൧൩ ത്താ: മ: നോ: ടി: ടി:
- ൧൩ മ്രോ: വാ: നബി: മ്ര: ടി: ടി:
- ൨൩ ബു: ന് മ്രോ: ടി: മ: ടി: ടി:

കാ: ന്യൂ: ഇൻ:

- ൧൩ മീ: ഗ്യാ: ബു: ന് നോ: ന്യൂ:
- ൧൩ പ: വാ: ബു: ന് നോ: ന്യൂ:
- ൨൩ ന്യൂ: ന് നോ: ന്യൂ:

മ്രോ: ന്യൂ: ന് നോ: ന്യൂ:

- ൧൩ ത്താ: ബു: ന് നോ: ന്യൂ:
- ൧൩ നബി: ബു: ന് നോ: ന്യൂ: ൧൩ ബു: ന് മ്രോ: ടി: മ: ടി: ടി:

၄။ လူထုပုဂ္ဂိုလ်တို့၏ လူမှုဆန်းစစ်ခြင်းနှင့် အကဲဖြတ်ခြင်းလုပ်ငန်းစဉ်

(PSA/PRA) အကျဉ်းချုပ်

စဉ်	အကြောင်းအရာ	ရက်စွဲ	ဦးတည်အုပ်စု	တက်ရောက်သူ			အဓိက ဆွေးနွေးချက်များ
				ကျား	မ	ပေါင်း	
၁	ကျေးရွာလူမှုရေးပြနှင့် သယ်ဇာတပြမြေပုံ (social map/ Resource map)	၁၅.၁.၂၀၁၇	ပြေလည်သော အုပ်စု အလယ်အလတ် အုပ်စု မပြေလည်သော အုပ်စု	၃၈	၃၉	၇၇	အိမ်များ၊ အခြေခံအဆောက်အအုံများ၊ လမ်းပန်းဆက်သွယ်ရေး၊ လယ်ယာမြေများ၊ မြစ်ချောင်းများနှင့် တောတောင်များ
၂	လူမှုစီးပွားအဆင့်သတ်မှတ်ခြင်း (Wealth Ranking)	၁၅.၁.၂၀၁၇	ပြေလည်သော အုပ်စု အလယ်အလတ် အုပ်စု မပြေလည်သော အုပ်စု	၃၈	၃၉	၇၇	ကျေးရွာလူမှုစီးပွားအုပ်စုများ၊ ခွဲခြားသတ်မှတ်နိုင်ရေးအတွက် အခြေခံစံနှုန်းများ သတ်မှတ်ခြင်း၊ ကျေးရွာသားများနှင့် အများသဘောတူသတ်မှတ်ခြင်း
၃	ရာသီခွင်ပြပြက္ခဒိန် (seasonal calendar)	၁၅.၁.၂၀၁၇	ပြေလည်သော အုပ်စု အလယ်အလတ် အုပ်စု မပြေလည်သော အုပ်စု	၃၈	၃၉	၇၇	ရာသီဥတု၊ စိုက်ပျိုးသီးနှံများ၊ ပင်စွေ၊ ရွှေ့ပြောင်းအလုပ်အကိုင်၊ သဘာဝဘေး၊ မွေးမြူရေးလုပ်ငန်းများနှင့် ပွဲတော်များ
၄	ပင့်ကူအိမ်ကွန်ယက် (Spider Web)	၁၅.၁.၂၀၁၇	ပြေလည်သော အုပ်စု အလယ်အလတ် အုပ်စု မပြေလည်သော အုပ်စု	၃၈	၃၉	၇၇	အမျိုးသားနှင့် အမျိုးသမီးများ တန်းတူအခွင့်အရေးရရှိမှုနှင့် မရရှိသည့် အကြောင်းအရင်းများ
၅	ကျား/မ ကဏ္ဍသုံးသပ်ခြင်း	၁၅.၁.၂၀၁၇	ပြေလည်သော အုပ်စု အလယ်အလတ် အုပ်စု မပြေလည်သော အုပ်စု	၃၈	၃၉	၇၇	အမျိုးသား/သမီး တို့၏ အရင်းအမြစ်အပေါ် မည်သူ ကပိုင်၍ အသုံးပြုနေကြသည်ကို ဖော်ထုတ်ခြင်း။

၆	အဖွဲ့အစည်း ချိတ်ဆက် မှု (Venn Diagram)	၁၅.၁.၂၀၁၇	ပြေလည်သော အုပ်စု အလယ်အလတ်အ ုပ်စု မပြေလည်သော အုပ်စု	၃၈	၃၉	၇၇	ကျေးရွာတွင်းရှိအဖွဲ့အစည်း များမည်သို့သောလုပ်ငန်း များအတွက်မည်သည့်အဖွဲ့ များချိတ်ဆက်လုပ်ကိုင်မှု
၇	ပြဿနာ သစ်ပင် (problem Tree)	-	အမျိုးသားအုပ်စု	-	-	-	ဆွေးနွေးထားသောအခြေခံ အဆောက်အဦးများစိုက်ပျိုး ရေး၊ အသက်မွေးဝမ်းကျောင်း လုပ်ငန်းများနှင့် လမ်းပန်းဆက်သွယ်ရေး
၈	ပြဿနာ သစ်ပင် (problem Tree)	-	အမျိုးသမီးအုပ်စု	-	-	-	ဆွေးနွေးထားသောအခြေခံ အဆောက်အဦးများနှင့် အသက်မွေးဝမ်းကျောင်းလု ပ်ငန်းများပညာရေး၊ စိုက်ပျိုးရေး၊ ကျန်းမာရေးနှင့် လမ်းပန်းဆက်သွယ်ရေး
၉	ကျေးရွာ၏ (၅)နှစ်တဦး စား ပေးအစီအ စဉ်ပြဇယား (Matric Ranking)	၁၅.၁.၂၀၁၇	ပြေလည်သော အုပ်စု အလယ်အလတ် အုပ်စု မပြေလည်သော အုပ်စု	၃၈	၃၉	၇၇	အကျိုးပြုပြီးရေအကျိုးခံစား ခွင့်နှင့်အဓိကလိုအပ်ချက် များပေါ် မူတည်ဆုံးဖြတ် သည်။

၁၃။ အစည်းအဝေးမှတ်တမ်းများ

(က)-၁။ အမျိုးသမီးကဏ္ဍအစည်းအဝေးမှတ်တမ်းနှင့် စစ်ဆေးရမည့်အချက်များ

၁။ အမျိုးသမီးကဏ္ဍ အစည်းအဝေးမှတ်တမ်း

စီမံကိန်းပထမနှစ်အတွက်ကျေးရွာမိတ်ဆက်အစည်းအဝေးပြုလုပ်ရန်ဖိတ်ကြားရာတွင်အမျိုးသမီးများအချိုးညီစွာပါဝင်ရန်ကျေးရွာတာဝန်ရှိသူများနှင့်အုပ်ချုပ်ရေးမှူးထံသို့ပြောကြားခဲ့ပါသည်။ အစည်းအဝေးတိုင်းတွင်အမျိုးသမီးများပြောကြားလိုသောအချက်များကိုလွတ်လပ်ပွင့်လင်းစွာပြောကြားနိုင်ကြောင်းကိုလည်းအသိပေးထားပါသည်။ ကျေးရွာအုပ်စုအဆင့်တွင်နှစ်စဉ်ပြုလုပ်သောလုပ်ငန်းများတွင်အမျိုးသမီးများတင်ပြတောင်းဆိုသောလုပ်ငန်းတစ်ခုပါဝင်မည်ဖြစ်ကြောင်းကိုလည်းပြောကြားခဲ့ပါသည်။ လုပ်ငန်းခွဲများအကောင်အထည်ဖော်ဆောင်ရွက်သောလုပ်ငန်းဖြစ်ပါကတူညီသောလုပ်ငန်းအတွက်တူညီသောလုပ်ခလစာများရှိမည်ကိုလည်းပြောကြားခဲ့ပါသည်။ စီမံကိန်းတွင်အမျိုးသမီး/သားခွဲခြားမှုများမရှိစေရန်ရည်ရွယ်ထားသည်ကိုလည်းပြောကြားမှုပြုလုပ်ခဲ့သည်။ အမျိုးသမီးများ၏ဦးဆောင်နိုင်မှုနှင့်စီမံခန့်ခွဲမှုစွမ်းရည်များတိုးတက်လာစေရန်အတွက်ကော်မတီများထဲတွင်အမျိုးသမီးများ(၅၀%)ပါဝင်ရမည်ဖြစ်သည်။ ဆပ်ကော်မတီတစ်ခုတိုင်းတွင်လည်းအနည်းဆုံးအမျိုးသမီးတစ်ဦးပါဝင်ရမည်ဖြစ်ပါသည်။ ကော်မတီဝင်အမျိုးသမီးများသည်တင်ပြဆွေးနွေးမှုများပြုလုပ်ခြင်း၊ ဆုံးဖြတ်ချက်ချခြင်းများပြုလုပ်ရမည်ဖြစ်ပါသည်။ အမျိုးသားများမှလည်းကူညီပံ့ပိုးပေးရမည်ဖြစ်ပါသည်။ ဒုတိယအကြိမ်အစည်းအဝေးများတွင်အမျိုးသမီးများသည်လိုအပ်ချက်အခက်အခဲများကိုလွတ်လပ်စွာဆွေးနွေးနိုင်ရန်အမျိုးသမီးသီးသန့်အုပ်စုများဖွဲ့ပြီးအခက်အခဲများဖော်ထုတ်ခြင်းကိုလည်းလုပ်ကိုင်ခဲ့ပါသည်။

၂။ ကျေးရွာမိတ်ဆက်အစည်းအဝေးတွင် အမျိုးသမီးကဏ္ဍအတွက် စောင့်ကြည့်စစ်ဆေးရမည့်အချက်များ

ကျေးရွာ/ကျေးရွာအုပ်စုအမည်- မဟောက်ဆောင်ကျေးရွာ၊ ကုန်း၊ များသား ကျေးရွာအုပ်စု

စဉ်	အကြောင်းအရာ	တွေ့ရှိချက်		မှတ်ချက်
		✓	x	
၁။	အစည်းအဝေးတက်ရောက်လူသူများအား ကျား၊မ ရေးရာအခြေခံသဘောတရားများကို ရှင်းလင်းဆွေးနွေးခဲ့ပါသလား။	✓		
၂။	စီမံကိန်းပါဝင်သော ကျား၊မရေးရာ အကောင်အထည်ဖော်ရေး လိုအပ်ချက်(၅)ချက်ကို ရှင်းလင်းပြခဲ့ပါသလား။	✓		
၃။	အစည်းအဝေးခေါ်ယူရာတွင် အမျိုးသား/သမီးများ အချိုးညီစွာတက်ရောက်နိုင်ရေး အတွက်အသိပေးတိုက်တွန်း စည်းရုံးခဲ့တာမျိုးရှိခဲ့ပါသလား။	✓		
၄။	အမျိုးသမီးများ၏ စကားသံများပြောဆိုနိုင်ခွင့်များ ပိုမိုထွက်ပေါ်လာအောင် ဖန်တီးပေးခဲ့ ပါသလား။	✓		
၅။	ဆပ်ကော်မတီဖွဲ့ များ ဖွဲ့စည်းရာတွင်အမျိုးသမီးများနှင့် ပါဝင်ဖွဲ့ စည်းရေးပူးပေါင်းပါဝင်ရေး ဦးဆောင်နိုင်ရေးအတွက် တွန်းအားပေးကူညီဆောက်ရွက်ခဲ့ပါသလား။	✓		
၆။	အစည်းအဝေးကို အမျိုးသား/သမီးများ အလွယ်တကူပါဝင်တက်ရောက်နိုင်သော အချိန်နှင့် နေရာများကိုရွေးချယ်ခြင်း၊ ထည့်သွင်းစဉ်းစားဆောက်ရွက်ခြင်းများတို့ကို လုပ်ဆောင်ခဲ့ပါသလား။	✓		
၇။	လူနည်းစု၊ ဆင်းနွမ်းပါး၊ ထိခိုက်လွယ်သောအုပ်စုများကို အစည်းအဝေးမစတင်မှီ အချိန်များ က ရှာဖွေဖော်ထုတ်ခဲ့တာမျိုးများ ရှိပါသလား။	✓		

၈၁။	လူနည်းစု/ဆင်းရဲ/နွမ်းပါး/ထိခိုက်လွယ်သော အမျိုးသား/သမီးများထံမှ အချို့ကို အစည်းအဝေးတက်ရောက်နိုင်အောင် ဖိတ်ကြား ဆောင်ရွက်မှုမျိုးရှိခဲ့ပါသလား။	✓		
၉။	လူနည်းစု/ဆင်းရဲ/နွမ်းပါး/ထိခိုက်လွယ်သောအမျိုးသား/အမျိုးသမီးများနှင့် ကြုံတွေ့နေရ သောအခက်အခဲများကို သင်ဆွေးနွေး မေးမြန်းခဲ့တာမျိုး ရှိပါသလား။	✓		
၁၀။	အမျိုးသမီးများ ပြောဆိုတင်ပြနိုင်အောင် အချိန်ပေးရန်ကြိုတင်စီစဉ်ဆောင်ရွက်မှု မျိုးများဆောင်ရွက်ခဲ့တာများ ရှိပါသလား။	✓		
၁၁။	စီမံကိန်းလုပ်ငန်းခွဲများရှာဖွေဖော်ထုတ်ရာတွင် အမျိုးသား/သမီးများသီးခြားဆွေးနွေး ဖော်ထုတ်ဆောင်ရွက်ခဲ့တာမျိုး ရှိပါသလား။	✓		
၁၂။	ကျေးရွာစီမံကိန်း အထောက်အကူပြုကော်မတီဖွဲ့စည်းရာတွင် အမျိုးသမီး၊ အမျိုးသား အချိုးညီမျှစွာ (၅၀:၅၀) ဖွဲ့စည်းနိုင်ခဲ့ပါသလား။ မဖွဲ့စည်းနိုင်ခဲ့ပါက မှတ်ချက်တွင် ရှင်းလင်းပါ။	✓		
၁၃။	ဆပ်ကော်မတီများတွင် အနည်းဆုံး အမျိုးသမီးအဖွဲ့ဝင် တစ်ဦးနှုန်းဖြင့် ပါဝင်ဖွဲ့စည်းနိုင်ခဲ့ပါသလား။ မဖွဲ့စည်းနိုင်ခဲ့ပါက မှတ်ချက်တွင် ရှင်းလင်းပါ။	✓		
၁၄။	ကျေးရွာ/ကျေးရွာအုပ်စု ဖွံ့ဖြိုးရေးစီမံချက် များတွင် အမျိုးသမီးများ ရွေးချယ်ဆုံးသည့် လုပ်ငန်းစီမံချက် အနည်းဆုံးတစ်ခုပါဝင်နိုင်ရေးအတွက် စည်းရုံးဆွေးနွေးမှုများ ပြုလုပ်ဆောင်ရွက်ခဲ့ပါသလား။	✓		
၁၅။	တက်ရောက်လာသူများအား အမျိုးသမီးများ၏ လိုအပ်ချက်များကို ဖြည့်ဆည်းပေးနိုင်ရန် အမျိုးသမီးရွေးချယ် လိုက်သောဦးစားပေးရွေး ချယ်မှုများ ကိုထောက်ပံ့ပေးသွားမည်ဖြစ်ကြောင်း အသိပေးပြောကြားခဲ့ပါသလား။	✓		
၁၆။	ရွေးချယ်လိုက်သော စီမံကိန်းလုပ်ငန်းခွဲများသည် ဒေသတွင်းမှာရှိသော လူနည်းစု/ဆင်းရဲ/ နွမ်းပါး/ထိခိုက်လွယ် အုပ်စုများအပေါ် မည်သို့အကျိုးပြုနိုင်မည်ဖြစ်ကြောင်း ရှင်းလင်း ပြောကြားခြင်းမှတ်တမ်းတင်ခြင်းများတို့ကို ဆောင်ရွက်ခဲ့ပါသလား။	✓		
၁၇။	ကျေးရွာအုပ်စုအဆင့် အစည်းအဝေးပြုလုပ်ရာတွင် အုပ်စု စီ/ထောက် ကော်မတီဝင်များကို ကျား/မရေးရာလိုအပ်ချက်များ အကြောင်းကိုရှင်းလင်းပြောကြားခဲ့ပါသလား။	✓		
၁၈။	ကျေးရွာအုပ်စုအဆင့် အစည်းအဝေးပြုလုပ်ရာတွင် အုပ်စု စီ/ထောက် ကော်မတီဝင်များ အားလုံး တက်ရောက်နိုင်မှု ရှိ/မရှိ စစ်ဆေးခဲ့ပါသလား။ မတက်ရောက်နိုင်ခဲ့ပါက မှတ်ချက်တွင် ရှင်းလင်းပါ။	✓		

ကျေးဇူးတင်ကျေးဇူးတင်အထောက်အကူပြု ကော်မတီ

(၁) ကျေးဇူးတင်ကျေးဇူးတင်အထောက်အကူပြု ကော်မတီ

ကျား - ဦးဖြူဝင်း (၃၀၀၀၀)

မ - ဒေါ်မင်း (၃၀၀၀၀)

(၂) ဝယ်ယူရေးဆရာကော်မတီ

ကျား - ဦးစောဝင်း (၃၀၀၀၀)

ကျား - ဦးမောင်ဝင်း (၂) (မှတ်တမ်းထိန်း)

မ - ဒေါ်ကြည်စန်း (၂၀၀၀၀)

(၃) အာရုံကြည်ကြီးကြပ်ရေးဆရာကော်မတီ

ကျား - ဦးမောင်ကျော် (၃၀၀၀၀)

ကျား - ဦးမောင်ဝင်း (၁) (၂၀၀၀၀)

မ - ဒေါ်ဝင်းညွန့် (၂၀၀၀၀)

(၄) လည်ပတ်ထိန်းသိမ်းရေးဆရာကော်မတီ

ကျား - ဦးကျော်ဖြူ (၃၀၀၀၀)

ကျား - ဦးတင်ဝင်း (၂၀၀၀၀)

မ - ဒေါ်သန်းကြည် (၂၀၀၀၀)

(၅) ဝေဖန်အကြံပြုရေးကော်မတီ

ကျား - ဦးခင်စော

မ - ဒေါ်မင်းကြည်

(၆) ကျေးဇူးတင်အထောက်အကူပြု

ကျား - ဦးဖြူစိန်

မ - ဒေါ်အေးသန်း

(၇) အထောက်အကူ

ကျား - ဦးစောစော

ကျေးဇူးစီမံကိန်းအထောက်အကူပြုကော်မတီ

- ဦးမြင့်ဝင်း = ကျေးဇူးစီမံကိန်းအထောက်အကူပြုကော်မတီဥက္ကဋ္ဌ
- ဒေါ်လှပြုံး = ကျေးဇူးစီမံကိန်းအထောက်အကူပြုကော်မတီဥက္ကဋ္ဌ
- ဦးကော်ဝင်း = ဝယ်ယူရေးဆပ်ကော်မတီဥက္ကဋ္ဌ
- ဦးထွားဖေ = ဝယ်ယူရေးဆပ်ကော်မတီ မြတ်တမ်းထိန်း
- ဒေါ်ကြည်စန်း = ဝယ်ယူရေးဆပ်ကော်မတီ နဖွဲ့ဝင်
- ဒေါ်ဝင်းညွန့် = အာဒိကြည်ကြီးကြပ်ရေးဆပ်ကော်မတီ ဥက္ကဋ္ဌ
- ဦးမောင်ထွန်း (၁၁) = အာဒိကြည်ကြီးကြပ်ရေးဆပ်ကော်မတီ နဖွဲ့ဝင်
- ဒေါ်ချောတင် = အာဒိကြည်ကြီးကြပ်ရေးဆပ်ကော်မတီ အဖွဲ့ဝင်
- ဒေါ်သန်းကြည် = လည်ပတ်ထိန်းသိမ်းရေးဆပ်ကော်မတီဥက္ကဋ္ဌ
- ဦးထွန်းသိန်း = လည်ပတ်ထိန်းသိမ်းရေးဆပ်ကော်မတီ နဖွဲ့ဝင်
- ဦးသိန်းဦး = လည်ပတ်ထိန်းသိမ်းရေးဆပ်ကော်မတီ နဖွဲ့ဝင်
- ဦးခင်ကောင် = ဝေဖန်နာကြံဖြေဆိုရေးကြားရေးဌာနဝန်ခံ
- ဒေါ်သီတာဝင်း = ဝေဖန်နာကြံဖြေဆိုရေးကြားရေးဌာနဝန်ခံ
- ဦးမြင့်သိန်း = ကျေးဇူးဓာတ်ဆောင်ဝန်ထမ်း
- ဒေါ်မေသန်း = ကျေးဇူးဓာတ်ဆောင်ဝန်ထမ်း
- ဦးမောင်ထွန်း = ဘဏ္ဍာရေးဓာတ်ဆောင်

ကျေးရွာကော်မတီများ ရွေးချယ်ခြင်းနှင့် ကျေးရွာဖွံ့ဖြိုးရေးအစီအစဉ် မှတ်တမ်းပုံများ

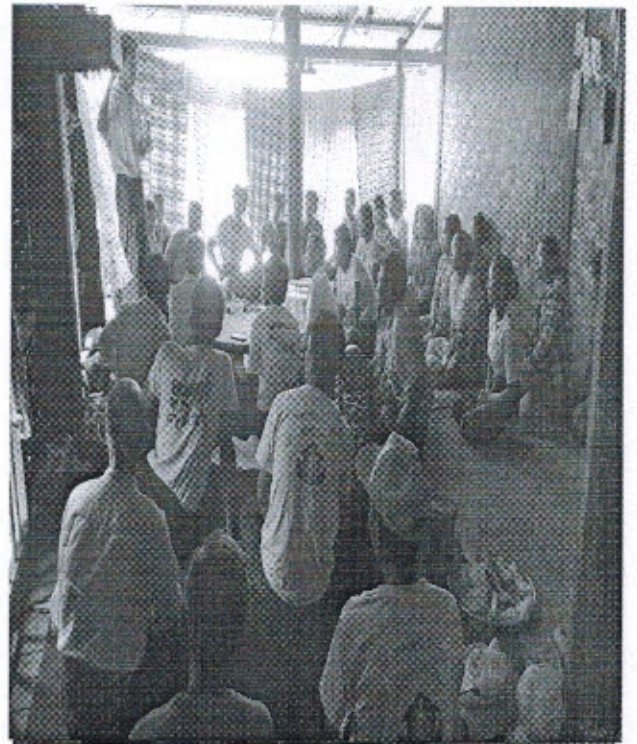
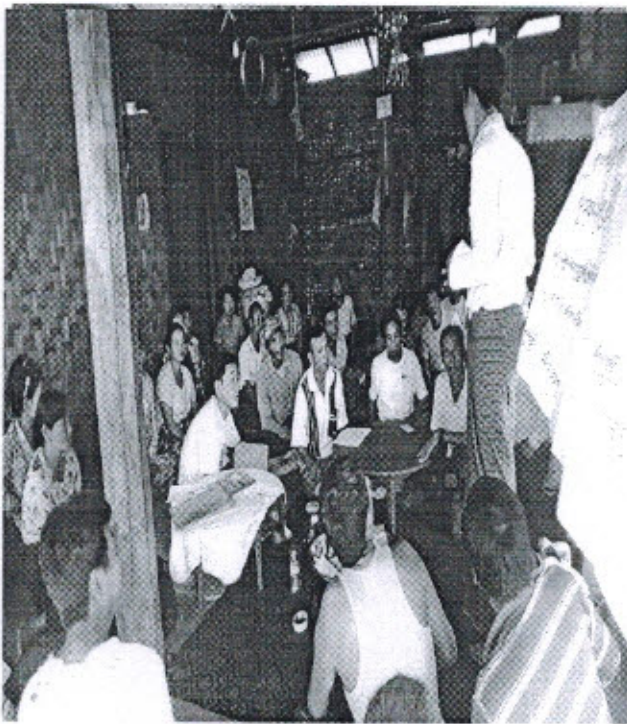
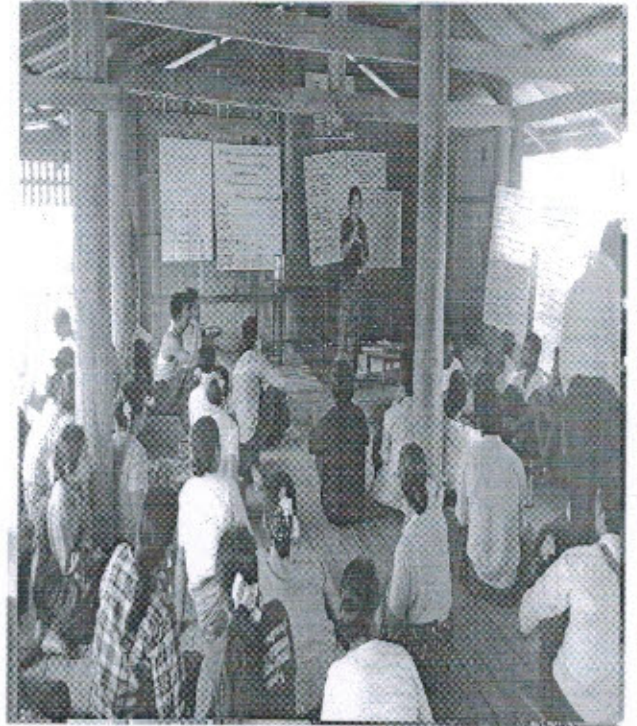

ပုံစံ-၁ ကျေးရွာအခြေခံအချက်အလက်များ (Form PC 1)

လမ်းညွှန်ချက်/ ကျေးရွာတစ်ရွာသို့ ပထမဆုံး မိတ်ဆက်ရေးသွားရောက်သောအခါ လူထုစည်းရုံးရေးမှူးသည် ကျေးရွာခေါင်းဆောင်များအားကျေးရွာအချက်အလက်များကိုပေတ္တာရုပ်ခွဲတောင်းခံရသည်။ ဤအချက်အလက်များကိုစီမံကိန်းမိတ်ဆက်အစည်းဝေးပတ်ဝန်းကျင်တောင်းခံရမည်။ စီမံကိန်းမိတ်ဆက်အစည်းဝေးတွင် လူထုစည်းရုံးရေးမှူးသည် ဤအချက်အလက်များအားစစ်ဆေးပြီးမှန်ကန်အောင်ပြုလုပ်ရမည်။ ပြီးနောက်တွင် လူထုစည်းရုံးရေးမှူးမှ သတင်းအချက်အလက်ထဲသို့ Tablets မှတစ်ဆင့်ဖြည့်သွင်းရမည်။

ကျေးရွာအုပ်ချုပ်ရေးမှူးအမည် ဦး စောမင်းကျော်	ကျေးရွာအုပ်ချုပ်ရေးမှူး ၏ဖုန်းနံပါတ်	လူထုစည်းရုံးရေးမှူး၏အမည် ဖျို ဒီဇင်ဦး
ပြည်နယ်/တိုင်းဒေသကြီး ဗီတီကဒိုင်း	မြို့နယ် ဗို.စောက	ကျေးရွာအုပ်စုအမည် ကျေးရွာ မလောကလူရွာတစ်

က. လူဦးရေ

လူမျိုးစု	အိမ်ထောင်စုအရေအတွက်	ကိုးကွယ်သည့်ဘာသာ	အိမ်ထောင်စုအရေအတွက်
လူမျိုးစု (၁) ကုန်း	၉	ဘာသာ(၁) ဗုဒ္ဓ	၉
လူမျိုးစု (၂) -----	-----	ဘာသာ(၂) -----	-----
လူမျိုးစုရော -----	-----	ဘာသာရော -----	-----

	အမျိုးသား(အရေအတွက်)	အမျိုးသမီး(အရေအတွက်)
လူဦးရေ	၃၉	၂၉
အိမ်ထောင်ဦးစီး	၈	၁

(ခ) လက်လှမ်းမီအသုံးပြုနိုင်သည့်အဆောက်အဦများ

စာသင်ကျောင်း	အမှတ် ခြံပေါ	ကျန်းမာရေး	အမှတ် ခြံပေါ	ဘာသာရေးအဆောက် အဦ	အမှတ် ခြံပေါ
အထက်တန်းကျောင်း	<input type="checkbox"/>	ဆေးရုံ	<input type="checkbox"/>	စေတီ	<input type="checkbox"/>
အလယ်တန်းကျောင်း	<input type="checkbox"/>	ကျန်းမာရေးဌာန	<input type="checkbox"/>	ဘုန်းကြီးကျောင်း	<input type="checkbox"/>
မူလတန်းကျောင်း	<input type="checkbox"/>	ကျန်းမာရေးဌာနခွဲ	<input type="checkbox"/>	ဟိန္ဒူဘုရားကျောင်း	<input type="checkbox"/>
ပုဂ္ဂိုလ်ကျောင်း	<input type="checkbox"/>	ဆေးပေးခန်း	<input type="checkbox"/>	ခရစ်ယာန်ကျောင်း	<input type="checkbox"/>
အခြား	<input type="checkbox"/>	အခြား	<input type="checkbox"/>	ဗလီ	<input type="checkbox"/>
				အခြား	<input type="checkbox"/>
မှတ်ချက်		မှတ်ချက်		မှတ်ချက်	

(ခ) ကျေးရွာတွင် ဖွဲ့စည်းထားသော အဖွဲ့အစည်းများ

လူထုဗဟိုပြုစီမံကိန်းမတိုင်မီ ဤကျေးရွာတွင် ကျေးရွာဖွံ့ဖြိုးရေးအတွက် အစိုးရ(သို့)ရွာသားများကိုယ်တိုင်(သို့) စီမံကိန်းတစ်ခုခုမှ ဖွဲ့စည်းထားသည့် အဖွဲ့အစည်းများရှိပါသလား။

(၁)-----

(၂)-----

ကျေးရွာခေါင်းဆောင်

အမည် ဦးဖောင်ကျော်

လက်မှတ်  နေ့စွဲ ၂၀-၂-၂၀၁၆

လူထုစည်းရုံးရေးမှူး

အမည် ဖြိုးခိုင်ခင်ခိုင်

လက်မှတ်  နေ့စွဲ ၂၀-၂-၂၀၁၆



ပုံစံ - ၈ - ၁ ကျေးရွာအခြေခံအချက်အလက်များ (Form PC 1)

လမ်းညွှန်ချက်၊ ကျေးရွာတစ်ရွာသို့ ပထမဆုံးမိတ်ဆက်ခရီး သွားရောက်သောအခါ လူထုစည်းရုံးရေးမှူးသည် ကျေးရွာ ခေါင်းဆောင်များအား ကျေးရွာအချက်အလက်များကို မေတ္တာရပ်ခံ၍ တောင်းခံရမည်။ ဤအချက်အလက်များကို စီမံကိန်း မိတ်ဆက်အစည်းဝေးမတိုင်မီတောင်းခံရမည်။ စီမံကိန်းမိတ်ဆက်အစည်းဝေးတွင် လူထုစည်းရုံးရေးမှူးသည် ဤအချက်အလက် များအား စစ်ဆေးပြီး မှန်ကန်အောင်ပြုလုပ်ရမည်။ ပြီးနောက်တွင် လူထုစည်းရုံးရေးမှူးမှ သတင်းအချက်အလက်ထံသို့ Tablets မှ တစ်ဆင့် ဖြည့်သွင်းရမည်။

ကျေးရွာခေါင်းဆောင် အမည် ဦးစောစိန်ကျော်	ကျေးရွာခေါင်းဆောင်၏ ဖုန်းနံပါတ် -	လူထုစည်းရုံးရေးမှူး၏ အမည် ဒေါ်ခင်ခင်
ပြည်နယ်/တိုင်းဒေသကြီး/မတူညီခြင်း နယ် ပူးတွဲဖောက်	ကျေးရွာအုပ်စု များအား	ကျေးရွာ မ-ဖောက်ကတ်ညွှန်း

က။ လူဦးရေ

လူမျိုးစု	အိမ်ထောင်စုအရေအတွက်	ကိုးကွယ်သည့်ဘာသာ	အိမ်ထောင်စုအရေအတွက်
လူမျိုးစု (၁) - ကချင်	၉	ဘာသာ (၁) - ဗုဒ္ဓ	၉
လူမျိုးစု (၂) -----		ဘာသာ (၂) -----	
လူမျိုးစု (၃) -----		ဘာသာ (၃) -----	
လူမျိုးစုရော -----		ဘာသာရော -----	
အခြား			
	အရေအတွက်		
မသန်စွမ်းသူများ			
သက်ကြီးရွယ်အိုများ (၆၅ နှစ် နှင့် အထက်)	၄		
စစ်ဘေးရှောင်			

	အမျိုးသား (အရေအတွက်)	အမျိုးသမီး (အရေအတွက်)
လူဦးရေ		
လူမျိုးစု (၁) - ကချင်	၃၄	၃၀
လူမျိုးစု (၂) -----		
လူမျိုးစု (၃) -----		
အခြား		
အိမ်ထောင်ဦးစီး	၈	၁

(ခ) အခြေခံအဆောက်အအုံ အသုံးအဆောင်များ

စာသင်ကျောင်း	အမှတ် ခြံစံပါ	ကျန်းမာရေး	အမှတ် ခြံစံပါ	ဘာသာရေး အဆောက် အအုံများ	အမှတ် ခြံစံပါ
အထက်တန်းကျောင်း	<input type="checkbox"/>	ဆေးရုံ	<input type="checkbox"/>	စေတီ	<input type="checkbox"/>
အလယ်တန်းကျောင်း	<input type="checkbox"/>	ကျန်းမာရေးဌာန	<input type="checkbox"/>	ဘုန်းကြီးကျောင်း	<input type="checkbox"/>
မူလတန်းကျောင်း	<input type="checkbox"/>	ကျန်းမာရေးဌာနခွဲ	<input type="checkbox"/>	ဟိန္ဒူဘုရားကျောင်း	<input type="checkbox"/>
မူကြိုကျောင်း	<input type="checkbox"/>	ဆေးပေးခန်း	<input type="checkbox"/>	ရေစယာန်ကျောင်း	<input type="checkbox"/>
အခြား	<input type="checkbox"/>	အခြား	<input type="checkbox"/>	ဗလီ	<input type="checkbox"/>
				အခြား	<input type="checkbox"/>
မှတ်ချက်		မှတ်ချက်		မှတ်ချက်	

(ဂ) ကျွမ်းကျင်သူများမှတ်တမ်း (ကျေးရွာတွင်နေထိုင်သော သို့မဟုတ် တခြားရွာမှလာရောက်သော ကျွမ်းကျင်သူများ)

(၁) စာသင်ကျောင်း			(၂) ကျန်းမာရေး			(၃) လက်မှုပညာရှင်		
	ရွာတွင် နေထိုင်သူ	အခြား ရွာမှ လာသူ		ရွာတွင် နေထိုင်သူ	အခြား ရွာမှ လာသူ		ရွာတွင် နေထိုင်သူ	အခြား ရွာမှ လာသူ
မူလတန်းပြဆရာ/မ	<input type="checkbox"/>	<input type="checkbox"/>	ဆရာဝန်	<input type="checkbox"/>	<input type="checkbox"/>	လက်သမား	<input type="checkbox"/>	<input type="checkbox"/>
အထက်တန်းပြဆရာ/မ	<input type="checkbox"/>	<input type="checkbox"/>	လက်ထောက် ကျန်းမာရေးမှူး	<input type="checkbox"/>	<input type="checkbox"/>	ပန်းရံ	<input type="checkbox"/>	<input type="checkbox"/>
အလယ်တန်းပြဆရာ/မ	<input type="checkbox"/>	<input type="checkbox"/>	အမျိုးသမီးကျန်းမာရေး ဆရာမ	<input type="checkbox"/>	<input type="checkbox"/>	လျှပ်စစ်ကျွမ်းကျင်၊ မီးသမား	<input type="checkbox"/>	<input type="checkbox"/>
မူကြိုဆရာ/မ	<input type="checkbox"/>	<input type="checkbox"/>	သားဖွားဆရာမ	<input type="checkbox"/>	<input type="checkbox"/>	ရေပိုက်သွယ်သူ	<input type="checkbox"/>	<input type="checkbox"/>
အခြား	<input type="checkbox"/>	<input type="checkbox"/>	ပြည်သူ့ကျန်းမာရေးလုပ်သား	<input type="checkbox"/>	<input type="checkbox"/>	စက်ပြင်ဆရာ	<input type="checkbox"/>	<input type="checkbox"/>
မှတ်ချက်			မှတ်ချက်			မှတ်ချက်		

(ဃ) ကျေးရွာသို့ ရောက်ရှိနိုင်သည့် လမ်းအခြေအနေ / ကျေးရွာတစ်ရွာသည် ၎င်း၏ ကျေးရွာအုပ်စုနှင့် ဆက်သွယ်ထားသော လမ်းအခြေအနေ (အောက်ပါတို့ကိုပိုင်းပါ)

ကျောက်ကြမ်းလမ်း ကတ္တရာလမ်း ကွန်ကရစ်လမ်း မော်တော်ဆိုင်ကယ်လ်
 ကျောက်ခင်းလမ်း မြေသားလမ်း လူသွားလမ်း အခြား _____

(င) ကျေးရွာဖွံ့ဖြိုးမှုစီမံချက်

- (၁) လူထုဗဟိုပြုစီမံကိန်းမစတင်မီ ဤကျေးရွာတွင်ကျေးရွာဖွံ့ဖြိုးမှု စီမံချက်ရှိခဲ့ပါသလား? ပိုင်းပါ
ရှိပါသည် (မရှိပါ)/မသိပါ
- (၂) ရှိခဲ့ပါလျှင် ဤစီမံချက်ကို မည်သည့် ခုနှစ်တွင်ပြင်ဆင်ခဲ့ပါသနည်း? နှစ်-.../မသိပါ
- (၃) ဤစီမံချက်ကို မြို့နယ်မှအတည်ပြုခဲ့ပါသလား? ပြုခဲ့ပါသည်/မပြုခဲ့ပါ /မသိပါ

(စ) ခရီးအကွာအဝေး

- (၁) ဤကျေးရွာ၏ဗဟိုမှ ၎င်းကျေးရွာအုပ်စု၏ဗဟိုအထိ ခရီးမိုင်မည်မျှကွာဝေးသနည်း? မိုင်-.../မသိပါ
- (၂) ဤကျေးရွာမှ ၎င်းကျေးရွာအုပ်စုဗဟိုအထိ သွားလာရာတွင်ကြာမြင့်သည့်အချိန်၊
 ခြောက်သွေ့ရာသီတွင်ကြာချိန်-...-...-... ထော်လာဂျီ/မော်တော်ဆိုင်ကယ်/ခြေလျင်/လား/မော်တော်ဘုတ်/
 အခြား-...
 မိုးရာသီတွင်ကြာချိန်-...-...-... ထော်လာဂျီ/မော်တော်ဆိုင်ကယ်/ခြေလျင်/လား/မော်တော်ဘုတ်/
 အခြား-...
 မိုးရာသီတွင်ကြာချိန်-...-...-... ထော်လာဂျီ/မော်တော်ဆိုင်ကယ်/ခြေလျင်/လား/မော်တော်ဘုတ်/
 အခြား-...
 မိုးရာသီတွင်ကြာချိန်-...-...-... ထော်လာဂျီ/မော်တော်ဆိုင်ကယ်/ခြေလျင်/လား/မော်တော်ဘုတ်/
 အခြား-...

(ဆ) ပတ်ဝန်းကျင်ဆိုင်ရာ သဘာဝဘေးအန္တရာယ်

ဤကျေးရွာတွင် ရေကြီးခြင်းကဲ့သို့ သဘာဝဘေးအန္တရာယ်ကျရောက်ဖူးခြင်း ရှိပါသလား။
 မရှိပါ ရှိပါသည် ရှိလျှင်ဖော်ပြပါ-...-...-...

(ဇ) ကျေးရွာတွင် ဖွဲ့စည်းထားသော အဖွဲ့အစည်းများ

လူထုဗဟိုပြုစီမံကိန်းမတိုင်မီ ဤကျေးရွာတွင် ကျေးရွာဖွံ့ဖြိုးရေးအတွက် အစိုးရ (သို့) ရွာသားများကိုယ်တိုင်(သို့) စီမံကိန်းတစ်ခုခုမှ ဖွဲ့စည်းထားသည့် အဖွဲ့အစည်းများရှိပါသလား။

- (၁) -----
 (၂) -----

(ဈ) အထွေထွေအုပ်ချုပ်ရေး ဦးစီးဌာန (GAD) မှ မှတ်တမ်းတင်ထားခြင်း

ဤကျေးရွာသည် အထွေထွေအုပ်ချုပ်ရေး ဦးစီးဌာန (GAD) မှ မှတ်တမ်းတင်ထားမှု ရှိပါသလား။

မရှိပါ ရှိပါသည်

ကျေးရွာခေါင်းဆောင် လူထုစည်းရုံးရေးမှူး
 အမည်..... ဦး မောင်ကျော် အမည်..... ဒေါ်ခင်အေး
 လက်မှတ် [Signature] နေ့စွဲ ၇.၁.၂၀၁၇ လက်မှတ် [Signature] နေ့စွဲ ၇.၁.၂၀၁၇

လူထုပတ်ပြုစီမံကိန်းစီမံကိန်းလက်ခွဲ

အစဉ်အဆက် ၂၉.၂၀၁၅

ပုံစံ ၀-၂ - စီမံကိန်းစက်ဝန်းအချိန်ဇယား (PC 2)

လက်ခွဲအောက်သက်ဆိုင်ရာလူထုစည်းရုံးရေးများ/လက်ထောက်နည်းပညာနည်းပညာများ/စီမံကိန်းစက်ဝန်းအဆင့်တင်ရမီ ပြီးစီးတိုင်းကျေးရွာနှင့် ကျေးရွာအုပ်စု အတွက်ပုံစံပြည့်သွင်းရမည်။

စည်းရုံးရေးများ/ဝန်ထမ်း အမည် **ဖော်ဒါင်ခင်စွန်း**

နေ့စွဲ **၂၀.၂.၂၀၁၆** စက်ဝန်းအားအမှတ်ဖြစ်ပါ မှတ်တမ်း(၁) စက်ဝန်း(၂) စက်ဝန်း(၃)

ပြည်နယ်/တိုင်း **မကွေး** မြို့နယ် **မင်းမောက်** ကျေးရွာအုပ်စု **မယ်ဝင်း** ကျေးရွာ **မယ်လယ် + မလောကံဘောင်**

စီမံကိန်းဆောင်ရွက်မှုအဆင့်များ	နေ့စွဲ		အစည်းအဝေးတွင်တက်ရောက်သူအရေအတွက်			
	တောင်သည့်နေ့	ပြီးဆုံးသည့်နေ့	အချိုးသားအရေအတွက်	အချိုးသမီးအရေအတွက်	အိမ်ထောင်စုအရေအတွက်	လူမျိုးစုတက်ရောက်သူအရေအတွက်နှင့် လူမျိုးစုအမည်
၁. ကျေးရွာစီမံကိန်း မိတ်ဆက်အစည်းအဝေး	၂၀.၂.၂၀၁၆		၃၇	၂၄	၅၈	ကန်နီ၊ ၆၁
၂. ကျေးရွာဖွံ့ဖြိုးရေး စီမံချက်ရေးဆွဲခြင်းအစည်းအဝေး	၈.၃.၂၀၁၆	၉.၃.၂၀၁၆	၃၉	၃၅	၅၈	ကန်နီ၊ ၇၄
၃. ကျေးရွာအုပ်စု လုပ်ငန်းဆုံးဖြတ်ချက်ချသည့်အစည်းအဝေး						
၄. မြို့နယ်အဆင့်စီမံကိန်းရေးဆွဲရေးနှင့်အကောင်အထည်ဖော်ရေးကော်မတီ၏ စီမံကိန်းဆုံးသတ်မှုအစည်းအဝေး			မလို	မလို	မလို	မလို
၅. မြို့နယ်စီမံကိန်းရေးဆွဲရေးနှင့်အကောင်အထည်ဖော်ရေးကော်မတီ၏ဆုံးဖြတ်ချက်ချသည့်အစည်းအဝေး						
၆. စီမံကိန်းလုပ်ငန်းဆုံးမိတ်ဆက်ရေးဆွဲခြင်းအစည်းအဝေး	မလို	မလို	မလို	မလို	မလို	မလို
၆.၁။ စီမံကိန်းလုပ်ငန်း အကောင်အထည်ဖော်ရေးအစီအစဉ် ရေးဆွဲခြင်း						



လူထုပဟိုပြုစီမံကိန်းစီမံကိန်းဌာန
အရပ်-၇ ၂၉.၉.၂၀၁၅

၆.၂။ ပယ်ယူရေးအစီအစဉ် ရေးဆွဲခြင်း									
၆.၃။ ဘဏ္ဍာရေးကုန်ကျမှု လျာထားအစီအစဉ် ရေးဆွဲခြင်း									
၆.၄။ ပြင်/ထိန်းအစီအစဉ် ရေးဆွဲခြင်း									
၇. စီမံကိန်းလုပ်ငန်းခွဲ တိုးတက်မှု စောင့်ကြည့်လစဉ်အစဉ်အစား	မလို	မလို	မလို	မလို	မလို	မလို	မလို	မလို	မလို
၇.၁။ အစဉ်အစား ပထမအကြိမ်									
၇.၂။ အစဉ်အစား ဒုတိယအကြိမ်									
၇.၃။ အစဉ်အစား တတိယအကြိမ်									
၈. စီမံကိန်းလုပ်ငန်းခွဲ အပြီးသတ်စစ်ဆေးခြင်းအစဉ်အစား									
၉. လူထုစစ်ဆေးဆွဲအစဉ်အစား									



ပုံစံ - ၈ - ၂ - စီမံကိန်းစက်ဝန်းအချိန်ဇယား (PC 2)

လမ်းညွှန်ချက်: သက်ဆိုင်ရာလူထုစည်းရုံးရေးမှူး/လက်ထောက်နည်းညာမှူးများမှ စီမံကိန်းစက်ဝန်းအဆင့်တစ်စုစီပြီးစီးပုံစံ: ကျေးရွာနှင့် ကျေးရွာအုပ်စုအတွက် ဤပုံစံကို ဖြည့်သွင်းရမည်။

စည်းရုံးရေးမှူး/ဝန်ထမ်း အမည်: ခင်အောင် (C.C.F.) (ဦးဖေကစကျော်ဝင်းလွမ်း (C.C.F.))

နေ့စွဲ: ၇.၈.၂၀၁၇ စက်ဝန်းအားအမှတ်ဖြစ်ပါ စက်ဝန်း(၁) မှစက်ဝန်း(၂) စက်ဝန်း(၃)

ဖြည့်နှယ်/တိုင်း: ခင်ဂါဒါ မြို့နယ် မပါမိမောက် ကျေးရွာအုပ်စု မူ၂ ကျေးရွာ မဟာဂူကလေးဘုရား:

စီမံကိန်းဆောင်ရွက်မှုအဆင့်များ	နေ့စွဲ		အစည်းအဝေးအတွက်စီမံခန့်ခွဲရန်အရေအတွက်			
	စတင်သည့် နေ့	ပြီးဆုံးသည့်နေ့	အမျိုးသား အရေအတွက်	အမျိုးသမီး အရေအတွက်	အိမ်ထောင်စု အရေအတွက်	လူမျိုးစုတက်ရောက်သူ အရေအတွက် နှင့် လူမျိုးစုအမည်
၁။ ကျေးရွာစီမံကိန်း စိတ်ဆက်အစည်းအဝေး	၇.၇.၂၀၁၇	၇.၇.၂၀၁၇	၃	၅	၅	၈၃၃၆ ၈
၂။ ကျေးရွာဖွံ့ဖြိုးရေး စီမံချက်ရေးဆွဲခြင်း အစည်းအဝေး	၇.၇.၂၀၁၇	၇.၇.၂၀၁၇	၄	၅	၉	၈၃၃၆ ၉
၃။ ကျေးရွာအုပ်စု လုပ်ငန်းဆုံးဖြတ်ချက်ချသည့် အစည်းအဝေး	၇.၇.၂၀၁၇	၇.၇.၂၀၁၇	၇	၇	၃၅	၈၃၃၆ ၃၅
၄။ မြို့နယ်အဆင့် စီမံကိန်းရေးဆွဲရေး နှင့် အကောင်အထည်ဖော်ရေးကော်မတီ၏ စီမံကိန်း သုံးသပ်မှု အစည်းအဝေး			မေ့	မေ့	မေ့	မေ့
၅။ မြို့နယ် စီမံကိန်းရေးဆွဲရေး နှင့် အကောင်အထည်ဖော်ရေး ကော်မတီ၏ဆုံးဖြတ်ချက်ကို ရွာသို့ အသိပေး အကြောင်းကြားသည့် အစည်းအဝေး	၅.၈.၂၀၁၇	၅.၈.၂၀၁၇	၇၉	၇၅	၅	၈၃၃၆ ၅၄
၆။ စီမံကိန်းလုပ်ငန်းဆွဲဆောင်ရေးဆွဲခြင်း အစည်းအဝေး						
၇။ စီမံကိန်းလုပ်ငန်း အကောင်အထည်ဖော်ရေးအစီအစဉ် ရေးဆွဲခြင်း	၇.၈.၂၀၁၇	၇.၈.၂၀၁၇	၇၀	၇၇	၉	၈၃၃၆ ၉

၆.။ ပယ်ယူရေးအစီအစဉ် ရေးဆွဲခြင်း	16.3.2017	16.3.2017	၂၀	၇၇	၉	ကန့်	၃၇
၆.၃။ ဘဏ္ဍာရေးကုန်ကျမှု လျာထားရေးအစဉ် ရေးဆွဲခြင်း	16.3.2017	16.3.2017	၂၀	၇၇	၉	ကန့်	၃၇
၆.၄။ ပြင်/ထိန်းအစီအစဉ် ရေးဆွဲခြင်း	16.3.2017	16.3.2017	၂၀	၇၇	၉	ကန့်	၃၇
၇။ စီမံကိန်းလုပ်ငန်းခွဲ တိုးတက်မှု စောင့်ကြည့် အစည်းအဝေး							
၇.၁။ အစည်းအဝေး ပထမအကြိမ်	15.4.2017	15.4.2017	၈	၈	၁၆	ကန့်	၁၆
၇.၂။ အစည်းအဝေး ဒုတိယအကြိမ်	15.5.2017	15.5.2017	၈	၈	၁၆	ကန့်	၁၆
၇.၃။ အစည်းအဝေး တတိယအကြိမ်							
၈။ စီမံကိန်းလုပ်ငန်းခွဲ အပြီးသတ်စစ်ဆေးခြင်း အစည်းအဝေး	8.6.2017	8.6.2017	၆	၆	၁၂	ကန့်	၁၂
၉။ လူထုစစ်ဆေးပွဲအစည်းအဝေး	16.6.2017	16.6.2017	၃၅	၃၇	၉	ကန့်	၇၂



လူထုဝဟိုပြုစီမံကိန်းစီမံကိန်းလက်စွဲ

အပိုင်း-၃ ၂၉.၉.၂၀၁၅

ပုံစံ ၈-၃ ကျေးရွာဖွံ့ဖြိုးရေး ဦးစားပေးအစီအစဉ် (Form PC 3)

လမ်းညွှန် ချက် /အဆင့်(၃)ကျေးရွာမှော်မှန်းချက်အစည်းအဝေးပြီးဆုံးသောအခါ ကျေးရွာစီမံကိန်း အထောက်အကူပြု
ကော်မတီသည် လူထုစည်းရုံးရေးမှူးအကူအညီဖြင့် ဤပုံစံကိုပြည့်စုံအောင် ဖြည့်သွင်းရမည်။ အားလုံးသော အခက်အခဲ
အတားအဆီးများ၊ ဖွံ့ဖြိုးမှုဦးစားပေးအစီအစဉ်များ၊လူထုဝဟိုပြုစီမံကိန်း၏ ရန်ပုံငွေအရင်းအမြစ်နှင့် မသက်ဆိုင်သည့် လုပ်ငန်းများ
အားလုံးကိုဖော်ပြရမည်။

လူထုစည်းရုံးရေးမှူး/ဝန်ထမ်း အမည် ဖျိ ခိုင် ခင်

နေ့စွဲ ၈.၃.၂၀၁၆ စက်ဝန်းအား အမှတ်ခြစ်ပါ (✓) မှတ်ဝန်း(၁)
 စက်ဝန်း(၂) စက်ဝန်း(၃) စက်ဝန်း(၄)

ပြည်နယ်/တိုင်း စစ်ကိုင်း မြို့နယ် ဗဟို/ဗဟိုကျေးရွာအုပ်စု များ သား ကျေးရွာ များ ပယ် + မလောက် စတင်

က. အခက်အခဲအတားအဆီးများအားဆွေးနွေးခြင်း - ယခုလက်ရှိအခြေအနေတွင်ဤကျေးရွာဖွံ့ဖြိုးတိုးတက်ရေးအတွက်
အဓိကအခက်အခဲအတားအဆီးများသည် မည်သည်များဖြစ်ပါသနည်း(အမျိုးသား/သမီး အနည်းဆုံးအခက်အခဲ ၅ ခုစီဖော်ပြပါ)

အမျိုးသား အဖွဲ့မှတင်ပြသောအခက်အခဲအတားအဆီးများ		အမျိုးသမီး အဖွဲ့မှတင်ပြသောအခက်အခဲအတားအဆီးများ	
၁	လမ်း၊ ပန်းဆက်သွယ်ရေး၊ ဒဂုံကန် ဒဂုံ	၁	လမ်း၊ ပန်းဆက်သွယ်ရေး၊ ဒဂုံကန် ဒဂုံ
၂	ကျွန်း၊ မာရေ၊ ဒဂုံကန် ဒဂုံ	၂	ကျွန်း၊ မာရေ၊ ဒဂုံကန် ဒဂုံ
၃	ပညာရေး၊ ဒဂုံကန် ဒဂုံ	၃	ပညာရေး၊ ဒဂုံကန် ဒဂုံ
၄	ရွာထွက်ခွင့်၊ ရေ၊ ဒဂုံကန် ဒဂုံ	၄	ဒဂုံကန် ဒဂုံကန် ဒဂုံ
၅	ဒဂုံကန် ဒဂုံကန် ဒဂုံ	၅	ဖိုး၊ လမ်း၊ ရေ၊ ဒဂုံကန် ဒဂုံ

၆. ဖိုး၊ လမ်း၊ ရေ၊ ဒဂုံကန် ဒဂုံ

၆. စတင်ကန်ခွင့်၊ ရေ၊ ဒဂုံကန် ဒဂုံ

ခ. မှော်မှန်းခြင်း- နောင်လာမည့် (၅)နှစ် အတွင်း ကျေးရွာဖွံ့ဖြိုးရေး မှော်မှန်းလျာထားချက်များအား တင်ပြပါ။

အမျိုးသားအဖွဲ့မှတင်ပြသောမှော်မှန်းချက်များ		အမျိုးသမီးအဖွဲ့မှတင်ပြသောမှော်မှန်းချက်များ	
၁	လမ်း၊ ပန်းဆက်သွယ်ရေး၊ ကောင်းမွန်ပာစာရန်	၁	လမ်း၊ ပန်းဆက်သွယ်ရေး၊ ကောင်းမွန်ပာစာရန်
၂	လူမှုဖွံ့ဖြိုးရေးအဖွဲ့အစည်း၊ မြေဧက၊ လာစေရန်	၂	ပညာရေး၊ ဒဂုံကန်၊ ဒဂုံကန်၊ ဖွံ့ဖြိုးတိုးတက်လာစေရန်
၃	ပညာရေး၊ ဒဂုံကန်၊ ဒဂုံကန်၊ မြေဧက၊ လာစေရန်	၃	ကျွန်း၊ မာရေ၊ ဒဂုံကန်၊ မြေဧက၊ လာစေရန်
၄	ကျွန်း၊ မာရေ၊ ဒဂုံကန်၊ မြေဧက၊ လာစေရန်	၄	လူမှုဖွံ့ဖြိုးရေးအဖွဲ့အစည်း၊ မြေဧက၊ လာစေရန်
၅		၅	

လူထုဗဟိုပြုစီမံကိန်းစီမံကိန်းလက်စွဲ

အပိုင်း-၃ ၂၉.၉.၂၀၁၅

ဂ. ဤကျေးရွာ၏ လာမည့် (၃) နှစ်အတွက် ဦးစားပေး ဖွံ့ဖြိုးတိုးတက်မှု လုပ်ငန်း အစီအစဉ်များအားဖော်ပြပါ။
 (လူထုဗဟိုပြုစီမံကိန်း ရိပ်ငွေအတွက် အဆိုပြုသော အစီအစဉ်များကိုဦးစားပေး အဆင့်အလိုက်ဖော်ပြပြီး ကျန်လူထုဗဟိုပြု စီမံကိန်း ရန်ပုံငွေအရင်းအမြစ်နှင့် ပတ်သက်သည့်အစီအစဉ်များလည်းဖော်ပြရန်ဖြစ်သည်)

ကျေးရွာအတွက်ဦးစားပေးဖွံ့ဖြိုးတိုးတက်မှု လုပ်ငန်းစဉ်များ	အဆိုပြုသူ (အမျိုးသားများ/ အမျိုးသမီးများ/ အမျိုးသား+အမျိုးသမီး)	လူထုဗဟိုပြုစီမံကိန်းအတွက်အဆိုပြုသည် (ဦးစားပေးအဆင့် အလိုက် ဖော်ပြပါ)	ခန့်မှန်း ကုန်ကျ စရိတ်	အကျိုးခံစား ခွင့်ရှိသူခန့်မှန်းခြေ အရေအတွက်
၁ မြေရေချာမီကောက်ကံသားကုန်ကရစ်မြေဖွယ်ရန်	အမျိုးသား + အမျိုးသမီး	၁	၁၅၅၀၀၀၀	၃၉၁
၂ မြေပြိုကျောင်းတိုးချဲ့မြေပြင်ရေး	အမျိုးသား + အမျိုးသမီး	၂	၃,၀၀၀,၀၀၀	၄၂
၃ ကျောင်းမြေပြင် ရန် (၃၀၀၀)	အမျိုးသား + အမျိုးသမီး	၃	၂,၅၀၀,၀၀၀	၃၂၃
၄				
၅				
၆				

ဥက္ကဋ္ဌ၊ ကျေးရွာစီမံကိန်းအထောက်အကူပြုကော်မတီမှအတည်ပြုသည်။

အမည်- ဦးမြင့်လင်း လက်မှတ်-  ၉.၉.၂၀၁၆



ပုံစံ - ၀ - ၃ ကျေးရွာဖွံ့ဖြိုးရေး ဦးစားပေးအစီအစဉ် (Form PC 3)

လမ်းညွှန်ချက် အဆင့်(၃) ကျေးရွာဖွံ့ဖြိုးရေးအစည်းအဝေး ပြီးဆုံးသောအခါ ကျေးရွာစီမံကိန်း အထောက်အကူပြု ကော်မတီသည် လူထုစည်းရုံးရေးများအကူအညီဖြင့် ဤပုံစံကိုပြည့်စုံအောင် ဖြည့်သွင်းရမည်။

လူထုစည်းရုံးရေးများ/ဝန်ထမ်း အမည် **ဒေါ်ခင်စုစု**

နေ့စွဲ **၁၅.၁၀.၂၀၁၇** စက်ဝန်းအား အမှတ်ခြစ်ပါ (V) = စက်ဝန်း(၁)
 ✓ စက်ဝန်း(၂) = စက်ဝန်း(၃) = စက်ဝန်း(၄)

ပြည်နယ်/တိုင်း **စစ်ကိုင်း**၊ ပြည်နယ်အုပ်ချုပ်ရေး ကျေးရွာအုပ်စု **မျိုးသား**၊ ကျေးရွာ **မျိုးပယ် + မဟာမိတ်**

က။ အခက်အခဲအတားအဆီးများအားဆွေးနွေးခြင်း - ယခုလက်ရှိအခြေအနေတွင် ဤကျေးရွာဖွံ့ဖြိုးတိုးတက်ရေးအတွက် အဓိက အခက်အခဲအတားအဆီးများသည် မည်သည့်များဖြစ်ပါသနည်း။ (အမျိုးသား/သမီး အနည်းဆုံးအခက်အခဲ ၅ ခုစီဖော်ပြပါ)

အမျိုးသား အဖွဲ့မှ တင်ပြသောအခက်အခဲအတားအဆီးများ	အမျိုးသမီး အဖွဲ့မှတင်ပြသောအခက်အခဲအတားအဆီးများ
၁ လမ်းပန်းဆက်သွယ်ရေးကဏ္ဍ	၁ လမ်းပန်းဆက်သွယ်ရေးကဏ္ဍ
၂ ဝတ်လုံစားကဏ္ဍ	၂ ဝတ်လုံစားကဏ္ဍ
၃ ကျန်းမာရေးကဏ္ဍ	၃ ကျန်းမာရေးကဏ္ဍ
၄ ဖိလှုပ်ရေးကဏ္ဍ	၄ ဖိလှုပ်ရေးကဏ္ဍ
၅ ပညာရေးကဏ္ဍ	၅ စာသင်ကျမ်းစာကဏ္ဍ
၆ စာသင်ကျမ်းစာကဏ္ဍ	၆ ပညာရေးကဏ္ဍ

ခ။ မျှော်မှန်းခြင်း - နောင်လာမည့် (၅) နှစ် အတွင်း ကျေးရွာဖွံ့ဖြိုးရေး မျှော်မှန်းလျာထားချက်များအား တင်ပြပါ။

အမျိုးသားအဖွဲ့မှ တင်ပြသောမျှော်မှန်းချက်များ	အမျိုးသမီးအဖွဲ့မှ တင်ပြသောမျှော်မှန်းချက်များ
၁ လမ်းပန်းဆက်သွယ်ရေးကဏ္ဍ	၁ လမ်းပန်းဆက်သွယ်ရေးကဏ္ဍ
၂ ကျန်းမာရေးကဏ္ဍ	၂ ကျန်းမာရေးကဏ္ဍ
၃ ပညာရေးကဏ္ဍ	၃ ပညာရေးကဏ္ဍ
၄ စာသင်ကျမ်းစာကဏ္ဍ	၄ စာသင်ကျမ်းစာကဏ္ဍ
၅ ပညာရေးကဏ္ဍ	၅ စာသင်ကျမ်းစာကဏ္ဍ

ဂ။ လူထုစီမံကိန်း၏ လာမည့် (၄) နှစ်အတွက် အကျိုးပင်သော ဦးစားပေး ဖွံ့ဖြိုးတိုးတက်မှု လုပ်ငန်း အစီအစဉ်များအားဖော်ပြပါ။

အဆင့်	ကျေးရွာအတွက် ဦးစားပေး ဖွံ့ဖြိုးတိုးတက်မှု လုပ်ငန်းစဉ်များ	အဆိုပြုသူ (အမျိုးသားများ/ အမျိုးသမီးများ/အမျိုးသား+ အမျိုးသမီး)	ခန့်မှန်းကုန်ကျ စရိတ်	အကျိုးခံစားခွင့်ရှိသူ ခန့်မှန်းခြေ အရေအတွက်
၁	ရွာချင်းဆက်သွယ်ရေး	ကျား + မ	၄,၅၀၀,၀၀၀	၆၄
၂	ရွာကပ် အခြေခံအဆောက်အအုံ	ကျား	၄,၀၀၀,၀၀၀	၃၀၇
၃	စာသင်ကျမ်းစာ	ကျား + မ	၂,၂၀၀,၀၀၀	၃၀၇
၄	ကျေးရွာအုပ်စု	မ	၃,၀၀၀,၀၀၀	၃၀၇
၅				

ယး လူထုစီမံကိန်း၏ လာမည့် (၄) နှစ်အတွက် အကန့်မပင်သော ဦးစားပေး ဖွံ့ဖြိုးတိုးတက်မှု လုပ်ငန်း အစီအစဉ်များအားဖော်ပြပါ။

အဆင့်	ကျေးရွာအတွက် ဦးစားပေး ဖွံ့ဖြိုး တိုးတက်မှု လုပ်ငန်းစဉ်များ	အဆိုပြုသူ (အမျိုးသားများ/ အမျိုးသမီးများ/အမျိုးသား+ အမျိုးသမီး)	အခန်းကဏ္ဍ
၁	ကျေးရွာမှ ဗဟိုချုပ်ချယ်ရေး ဦးစီးဌာနသို့ အစားအသွယ်	ကျား	နာရေးနှင့်အထောက်အကူ
၂	စက်ချယ်သော ကောက်ခံရေးစက်၊ ဝါယာကြိုး	မ	အထောက်အကူ၊ ဝါယာကြိုး၊ ကဏ္ဍ
၃	ကျွန်းမာကျေးရွာအစားအသွယ်	ကျား + မ	ကျွန်းမာကျေးရွာကဏ္ဍ
၄	ရွာမှ ဝါယာကြိုး		
၅			

ခေါင်းဆောင်၊ ကျေးရွာစီမံကိန်းအထောက်အကူပြုကော်မတီမှ အတည်ပြုသည်။

အမည် ဦးမြင့်ဝင်း လက်မှတ် (လက်မှတ်) နေ့စွဲ ၁၅-၁-၂၀၁၇
ဇွန်လ လှိုင်

လူထုပတ်ပြုစီမံကိန်းစီမံကိန်းလက်ခွဲ

အပိုင်း-၃ ၂၉.၉.၂၀၁၅

ပုံစံ ၈-၄ ကျေးရွာအုပ်စုစီမံကိန်းလုပ်ငန်းခွဲရွေးချယ်ခြင်းပုံစံ

လမ်းညွှန်ချက်။ ။ ကျေးရွာအုပ်စုစီမံချက်ရေးဆွဲသည့်အစည်းအဝေးတွင် ဤပုံစံအားလူထုစည်းရုံးရေးမှူး / လက်ထောက်နည်းညာမှူးတို့၏ အကူအညီဖြင့်ပြည့်စုံစွာ ဖြည့်သွင်းရမည်။ ဤပုံစံအားပြည့်စုံစွာဖြည့်သွင်းပြီးပါကကျေးရွာအုပ်စုမှူး/တိုးတက်ရေးစီမံချက်တွင်နောက်ဆက်တွဲအဖြစ်တွဲထားရမည်။ CF မှ အချက်အလက်များကို MIS သို့ ထည့်သွင်းရမည်။ ကျေးရွာစည်းရုံးရေးမှူး/ဝန်ထမ်းအမည် **ဒေါ်နိုင်ခင်စွန်း (C.F)** ၊ **ဦးနိုင်မင်းအောင် (T.F)**

နေ့စွဲ ၂၈.၉.၂၀၁၆

ပြည်နယ်/တိုင်း စက်နည်း: မြို့နယ် ဗဟိုဌာန မြို့နယ် ဗဟိုဌာန မြို့နယ်

စက်ဝန်းအားအမှတ်ပြင်ပေးပါ(✓)စက်ဝန်း(၁) စက်ဝန်း(၂) စက်ဝန်း(၃) စက်ဝန်း(၄) စက်ဝန်း(၅)

ကျေးရွာအမည်	ဆောင်ရွက်မည့် လုပ်ငန်းများ	အတိုင်းအတာ	ခန့်မှန်း တိုက်ရိုက်အကျိုး ခံစားခွင့်ရှိသူများ	အဆိုပြုစာတင်ပြသူ	ခန့်မှန်းကုန်ကျစရိတ်			စုစုပေါင်း
					စီမံကိန်းမှ ထည့်ဝင်မှု	ကျေးရွာမှ ထည့်ဝင်မှု	အခြားထည့်ဝင်မှု (ဖော်ပြပါ) ထည့်ဝင်ငွေ အမည်/အဖွဲ့	
မူးသား	အလွန်ကျောင်း၊ မြို့ပြခြံခြံ အဆုံးပါးအစားအသုံး	၁၂၄' x ၆၆' ၂၂၄' x ၁၀'	၂၉၄	□ ကျား □ မ ✓ ကျား + မ	၂၅၀၀,၀၀၀			၂,၅၀၀,၀၀၀
ပဲ့နင်း	ရေတွင်းမြှုပ်နှံခြင်း	- ၉ ဝေ နှစ် အနက် - ၂၀ ဝေ	၅၅၅	□ ကျား □ မ ✓ ကျား + မ	၂၅၀၀,၀၀၀			၂,၅၀၀,၀၀၀
ကစောက်ယာ	မူးလတန်းကျောင်း မြို့ပြခြံခြံ (၄၅၆ ဟာ)	- ၃၀' x ၂၀' x ၆' - ၀"	၁၃၆	□ ကျား □ မ ✓ ကျား + မ	၃,၂၀၀,၀၀၀			၃,၂၀၀,၀၀၀
မူးလယာ / မဟောက်အောင်	မူးလကျောင်း၊ မြို့ပြခြံခြံ ချိုခြင်း	- ၄၂' x ၁၀' - ၀" ၁၀' - ၀"	၄၂	□ ကျား □ မ ✓ ကျား + မ	၃,၀၀၀,၀၀၀			၃,၀၀၀,၀၀၀
လယာပင်ချို	အလယာကျောင်း၊ ကျောင်းမြို့ပြခြံခြံ	- ၂၀' x ၂၄' x ၃၆'	၂၉၈	□ ကျား □ မ ✓ ကျား + မ	၃,၂၀၀,၀၀၀			၃,၂၀၀,၀၀၀

အမည် ဦးသာထွန်း၊ လက်မှတ်  ရက်စွဲ ၂၈.၉.၂၀၁၆

ဒေါ်ခင်စွန်း၊ မြို့

အမည် ဦးသာထွန်း၊ လက်မှတ်  ရက်စွဲ ၂၈.၉.၂၀၁၆

ဒေါ်ခင်စွန်း၊ မြို့



လူထုပတ်ပြုစီမံကိန်းစီမံကိန်းလက်ဖွဲ့

အပိုင်း-၃ ၂၉.၉.၂၀၁၅

ပုံစံ ၈-၄ ကျေးရွာအုပ်စုစီမံကိန်းလုပ်ငန်းခွဲရွေးချယ်ခြင်းပုံစံ

လမ်းညွှန်ချက်။ ။ ကျေးရွာအုပ်စုစီမံချက်ရေးဆွဲသည့်အစည်းအဝေးတွင် ဤပုံစံအားလူထုစည်းရုံးရေးမှူး / လက်ထောက်နည်းပညာမှူးတို့၏ အကူအညီဖြင့်ပြည့်စုံစွာ ဖြည့်သွင်းရမည်။ ဤပုံစံအားပြည့်စုံစွာဖြည့်သွင်းပြီးပါကကျေးရွာအုပ်စုဖွံ့ဖြိုးတိုးတက်ရေးစီမံချက်တွင်နောက်ဆက်တွဲအခြေခံတွဲထားရမည်။ CF မှ အချက်အလက်များကို MIS သို့ ထည့်သွင်းရမည်။ ကျေးရွာစည်းရုံးရေးမှူး/ဝန်ထမ်းအမည် နောက်ဆုံးအောင် (C.F) ၊ ဦး နိုင်မင်းအောင် (T.F)

နေ့စွဲ ၂၈.၇.၂၀၁၆

စက်ဝန်းအားအမှတ်ဖြစ်ပေးပါ (၂) စက်ဝန်း(၁) စက်ဝန်း(၂) စက်ဝန်း(၃) စက်ဝန်း(၄) ပြည့်နယ်/တိုင်း စက်လှိုင်း

မြို့နယ် ခန့်မှန်းချက် များသော ကျေးရွာအုပ်စု

ကျေးရွာအမည်	ဆောင်ရွက်မည့် လုပ်ငန်းများ	အတိုင်အတာ	ခန့်မှန်း တိုက်ရိုက်အကျိုး ခံစားရရှိသူများ	အဆိုပြုထင်ပြုသူ	ခန့်မှန်းကျန်ကျစရိတ်			စုစုပေါင်း
					စီမံကိန်းမှ ထည့်ဝင်မှု	ကျေးရွာမှ ထည့်ဝင်မှု	အခြားထည့်ဝင်မှု (ခေါ်ပြုပါ) ထည့်ဝင်ငွေ အမည်/အဖွဲ့	
မင်လှိုင်	၅၅၀၀၀၀ လမ်းပြုပြင်ထိန်းသိမ်းရေး	၅၅၀၀၀၀	၇၅၄	၂၅၄ <input type="checkbox"/> ၂၅၄ <input type="checkbox"/> ၀	၂၅၀,၀၀၀			၂,၅၀၀,၀၀၀
				<input type="checkbox"/> ၀ <input type="checkbox"/> ၀				
				<input type="checkbox"/> ၀ <input type="checkbox"/> ၀				
				<input type="checkbox"/> ၀ <input type="checkbox"/> ၀				
				<input type="checkbox"/> ၀ <input type="checkbox"/> ၀				
				<input type="checkbox"/> ၀ <input type="checkbox"/> ၀				

ကျေးရွာအုပ်စု စီ/ထောက်ကော်မတီ ဥက္ကဋ္ဌ အမည် ဦးဘဝင်း၊ လက်မှတ် ၂၀၁၅ ခုနှစ်၊ ဇူလိုင်လ ၂၀ ရက်၊ ၂၀၁၆

ဒေါ်ခင်နုမြ သိန်း



ပုံစံ - ၈ - ၄ ကျေးရွာအုပ်စုစီမံကိန်းလုပ်ငန်းခွဲရွေးချယ်ခြင်းပုံစံ (Form PC 4)

လမ်းညွှန်ရွက်၊ စီမံကိန်းလုပ်ငန်းခွဲရွေးချယ်မှုအစည်းအဝေးပြီးနောက်တွင် ကျေးရွာအုပ်စုမှ CF/TFတို့၏ အကူအညီရယူ၍ ကျေးရွာစီထောက်ကော်မတီမှ လက်မှတ်ရေးထိုးပြီး အဆိုပါပုံစံအား ပြည့်စုံအောင်ဖြည့်သွင်းရမည်။ ဤပုံစံအား ပြည့်စုံစွာဖြည့်သွင်းပြီးပါက ကျေးရွာအုပ်စုမှ ဦးစီးထောက်ရေးစီမံချက်တွင် TPIC သို့ ပေးပို့ရန်အတွက် နောက်ဆက်တွဲအဖြစ် ထားရှိရမည်။ CF မှ ကျေးရွာတစ်ရွာချင်းစီ၏ စီမံကိန်းလုပ်ငန်းခွဲဆိုင်ရာ အချက်အလက်များကို MIS သို့ ထည့်သွင်းရမည်။ (ယခုနှစ်စီမံကိန်းလုပ်ငန်းခွဲ မလုပ်ကိုင်သော ကျေးရွာများ မပါဝင်ပါ။)

ကျေးရွာစည်းရုံးရေးမှူး/ဝန်ထမ်းအမည် ဦးအောင်ကျော်စင် (J-F ၂) | ပေါ်ခေါင်းခေါင်း ၂၂.၆၅
 နေ့စွဲ ၂၄.၁.၂၀၁၇ စက်ဝန်းအားအမှတ်ဖြစ်ပေးပါ။ (✓) စက်ဝန်း(၁) ✓စက်ဝန်း(၂) စက်ဝန်း(၃) စက်ဝန်း(၄) စက်ဝန်း(၅)
 ပြည်နယ်/တိုင်း မင်္ဂလာ မြို့နယ် မန်းမောက် ကျေးရွာအုပ်စု ကုန်းကျောင်း

ကျေးရွာအမည်	ထောက်ရွက်မည် လုပ်ငန်းများ	အတိုင်းအတာ	ခန့်မှန်း တိုက်ရိုက် အကျိုးခံစားခွင့် ရှိသူများ	အဆိုပြုတင်ပြသူ	ခန့်မှန်းကုန်ကျစရိတ်			စုစုပေါင်း
					စီမံကိန်းမှ ထည့်ဝင်မှု	ကျေးရွာမှ ထည့်ဝင်မှု	အခြားထည့်ဝင်မှု (ဖော်ပြပါ) ထည့်ဝင်ငွေ အမည်/အဖွဲ့	
ပဲခူး	K6 ကျောက် အသစ်ထောက် ခြင်း	၃၀' x ၂၅' x ၂'	၅၅၅	□ ကျား □ မ ✓ ကျား + မ	၇,၈၀၀,၀၀၀	-	-	၀.၀၀' ၀.၀၀' ၀.၀၀'
မူးသား	မူးသားချောင်းကူး သစ်သားတံတား တည်ဆောက်ခြင်း	၃၀' x ၉' x ၉'	၄၁၃	□ ကျား □ မ ✓ ကျား + မ	၄,၁၀၀,၀၀၀	-	-	၀.၀၀' ၀.၀၀' ၀.၀၀'
ကစောက်မာ	ရွာတွင်းလမ်း ချောင်းသံလျှောက် ခင်းခြင်း	၂၅၇၇' x ၁၀' x ၀-၆	၃၈၄	□ ကျား □ မ ✓ ကျား + မ	၄,၈၀၀,၀၀၀	-	-	၀.၀၀' ၀.၀၀' ၀.၀၀'
ပင်လျှိုင်း	ကျေးရွာမီးလင်း ရေး (အိမ်သား) ဂျင်	28HP, 15KV	၃၆၁	□ ကျား □ မ ✓ ကျား + မ	၅,၀၀၀,၀၀၀	-	-	၀.၀၀' ၀.၀၀' ၀.၀၀'
လယ်ပန်း	အသယ်တန်းချောင်း (ခွဲ) ခြေစည်းရိုး ပြုပြင်ခြင်း	၂၅၅-၆' x ၅'	၅၁၄	□ ကျား □ မ ✓ ကျား + မ	၄,၇၀၀,၀၀၀	-	-	၀.၀၀' ၀.၀၀' ၀.၀၀'

ရာထူး ကျေးရွာအုပ်စု စီ/ထောက်ကော်မတီ ဥက္ကဋ္ဌ အမည် လက်မှတ် ရက်စွဲ
ဦး သိန်းတင် ၂၄.၁.၂၀၁၇



ပုံစံ - ၈ - ၄ ကျေးရွာအုပ်စုစီမံကိန်းလုပ်ငန်းခွဲရွေးချယ်ခြင်းပုံစံ (Form PC 4)

လမ်းညွှန်ချက်၊ စီမံကိန်းလုပ်ငန်းခွဲရွေးချယ်မှုအစည်းအဝေးပြီးနောက်တွင် ကျေးရွာအုပ်စုမှ CF/TF တို့၏ အကူအညီရယူ၍ ကျေးရွာစီထောက်ကော်မတီမှ လက်မှတ်ရေးထိုးပြီး အဆိုပါပုံစံအား ပြည့်စုံအောင်ဖြည့်သွင်းရမည်။ ဤပုံစံအား ပြည့်စုံစွာဖြည့်သွင်းပြီးပါက ကျေးရွာအုပ်စုမှ ဦးတိုးတက်ရေးစီမံချက်တွင် TPIC သို့ ပေးပို့ရန်အတွက် နောက်ဆက်တွဲအဖြစ် ထားရှိရမည်။ CF မှ ကျေးရွာတစ်ရွာချင်းစီ၏ စီမံကိန်းလုပ်ငန်းခွဲဆိုင်ရာ အချက်အလက်များကို MIS သို့ ထည့်သွင်းရမည်။ (ယခုနစ်မိမိကိန်းလုပ်ငန်းခွဲ မလုပ်ကိုင်သော ကျေးရွာများ မပါဝင်ပါ။)

ကျေးရွာစည်းရုံးရေးမှူး/ဝန်ထမ်းအမည် ဦး ဇော်ဝင်းကျော် (၇-၆-၇၅) (၇-၆-၇၅) (၇-၆-၇၅)

နေ့စွဲ ၂၀၁၁.၁၀.၂၀

ပြည်နယ်/တိုင်း ခက်ကုန်း၊ မြန်မာနိုင်ငံတော်

စက်ဝန်းအားအမှတ်ဖြစ်ပေးပါ။ (V) □ စက်ဝန်း(၁) - ဗဟိုစက်ဝန်း(၂) □ စက်ဝန်း(၃) □ စက်ဝန်း(၄) □ စက်ဝန်း(၅)

ကျေးရွာအုပ်စု ကနဦး ရာခိုင်နှုန်း

ကျေးရွာအမည်	ဆောင်ရွက်မည့် လုပ်ငန်းများ	အတိုင်းအတာ	ခန့်မှန်း တိုက်ရိုက် အကျိုးခံစားခွင့် ရှိသူများ	အဆိုပြုထားသည့် အကျိုးစီးပွား	ခန့်မှန်းကုန်ကျစရိတ်			
					စီမံကိန်းမှ ထည့်ဝင်မှု	ကျေးရွာမှ ထည့်ဝင်မှု	အခြားထည့်ဝင်မှု (ဖော်ပြပါ)	
မဟောကရွာကွက်	၂၀၁၁ ခုနှစ် နှစ်စဉ် ဖြစ်ပေါ်စေရန်	၂၆၄၀ x ၅၅' x ၁၀'	၆၄	<input type="checkbox"/> ကျား <input type="checkbox"/> မ <input checked="" type="checkbox"/> ကျား + မ	၄,၅၀၀,၀၀၀			၅၀၀,၀၀၀,၀၀၀
				<input type="checkbox"/> ကျား <input type="checkbox"/> မ <input type="checkbox"/> ကျား + မ				
				<input type="checkbox"/> ကျား <input type="checkbox"/> မ <input type="checkbox"/> ကျား + မ				
				<input type="checkbox"/> ကျား <input type="checkbox"/> မ <input type="checkbox"/> ကျား + မ				
				<input type="checkbox"/> ကျား <input type="checkbox"/> မ <input type="checkbox"/> ကျား + မ				

ကနန်းမူးသား အုပ်စု ဖွဲ့ဖြိုး ရေး လုပ်ငန်း ဝင်များ

၁။ ပဲခင်း ကျေးရွာ တွင် K&L ကျောင်း အသစ် ဆောက်မည်ဖြစ်ပါသည်။
အတိုင်းအတာမှာ ၃၀' x ၂၅' x ၁၂' ဖြစ်ပါသည်။
အုတ်ဖိနပ်ခဲ ၊ ပျဉ်ထောင် အဆောက်အဦး အမျိုးအစားဖြစ်ပါသည်။
လုပ်ငန်း ပြီးစီး သည့်အထိ ဆောင်ရွက်သွား မည်ဖြစ်သည်။
ခန့်မှန်း ကုန်ကျငွေ မှာ ၇,၈၀၀,၀၀၀ ကျပ် ဖြစ်သည်။
စီမံကိန်း ထည့်ဝင်ငွေ မှာ ၇,၈၀၀,၀၀၀ ကျပ် ဖြစ်ပါသည်။

၂။ မူးသား ကျေးရွာ တွင် မူးသား ချောင်းလှူး စိမ်းတား တည်ဆောက်မည်ဖြစ်သည်။
အတိုင်းအတာမှာ စိမ်းတားအရှည်မှာ (၃၀')ပေ ၊ အကျယ်မှာ (၉')ပေ ၊
စိမ်းတား အမြင့်မှာ လှမ်း (၉') ပေ ဖြစ်ပါသည်။
သစ်တားစိမ်းတား အမျိုးအစား ဖြစ်ပါသည်။
လုပ်ငန်း ပြီးစီး သည့်အထိ ဆောင်ရွက်သွားမည်ဖြစ်ပါသည်။
ခန့်မှန်း ကုန်ကျငွေ မှာ ၄,၁၀၀,၀၀၀ ကျပ် ဖြစ်သည်။
စီမံကိန်း ထည့်ဝင်ငွေ မှာ ၄,၁၀၀,၀၀၀ ကျပ်ဖြစ်သည်။

၃။ ကစောက်ဖာ ကျေးရွာ တွင် ရွာတွင်းလမ်း ချောင်းသံ ကျောက်ခင်း မည်ဖြစ်သည်။
အတိုင်းအတာမှာ လမ်းအရှည် (၁၅၅၅')ပေ x လမ်းအကျယ် (၁၀')ပေ နှင့် ၆"လက်မ
အထူ ဖြစ်ပါသည်။
ချောင်း သံ ကျောက်လမ်း အမျိုးအစား ဖြစ်သည်။
လုပ်ငန်း ပြီးစီးသည့်အထိ ဆောင်ရွက်သွားမည်ဖြစ်ပြီး လိုအပ်သော နေရာ တွင် လမ်းဘေး
ရေမြောင်း များ ထည့်သွင်း တူးဖော်သွားမည်။
ခန့်မှန်း ကုန်ကျငွေ မှာ ၄,၈၀၀,၀၀၀ ကျပ်ဖြစ်သည်။
စီမံကိန်း ထည့်ဝင်ငွေ မှာ ၄,၈၀၀,၀၀၀ ကျပ်ဖြစ်ပါသည်။

နိဂုံး: များသား အုပ်စု ပွဲ ဖြိုး ရေး လုပ်ငန်း စဉ်များ

၄။ ပင်လျှင်: ကျေးရွာ တွင် ဒီဇယ်အင်ဂျင် ဖြင့် ကျေးရွာ မီး လင်း ရေး ဆောင်ရွက် မည် ဖြစ်ပါသည်။

၃၈ HP ဒီဇယ်အင်ဂျင် ၁ 15 KV ဒိုင်နိုမို ဖြင့် မီးသွယ်တန်း သွားမည်။

မီးစက်ရုံ (၁၀' x ၁၀' x ၈') လည်း ပါဝင် ဆောက်လုပ် မည်ဖြစ်သည်။

မီးတိုင်များ ခိုက် ဂျာ လမ်း မီး လင်း သည်အထိ ဆောင်ရွက် မည် ဖြစ်ပြီး တစ်အိမ် ချင်း

အတွက် မီး လင်း ဂျာ ကျေးရွာ မှ ဆက်လက် ဆောင်ရွက်မည် ဖြစ်ပါသည်။

ခန့်မှန်း ကုန်ကျငွေ မှာ ၅၀၀၀,၀၀၀ ကျပ် ဖြစ်သည်။

စီမံကိန်း ထည့်ဝင်ငွေ မှာ ၅,၀၀၀,၀၀၀ ကျပ် ဖြစ်ပါသည်။

၅။ လယ်ပန်း ကျေးရွာ တွင် အလယ်တန်း ကျောင်း (ခွဲ) ခြံစည်း ရိုး ဆတ်မည် ဖြစ်ပါသည်။

အတိုင်းအတာ မှာ ၉၅' - ၆" ဂျာ x ၅' အမြင့် ဖြစ်ပါသည်။

သံဇကာ ဖြင့် ကာ မည်ဖြစ်ပြီး တိုင် နှင့် တန်း များ မှာ သစ်သား ဖြင့် ပြုလုပ်သွားမည်။

ဧည့် ကျောင်း အဝင် တံခါး လည်း ပါဝင် မည် ဖြစ်သည်။

လုပ်ငန်း ပြီးစီး သည် အထိ ဆောင်ရွက် မည် ဖြစ်သည်။

ခန့်မှန်း ကုန်ကျငွေ မှာ ၄,၇၀၀,၀၀၀ ကျပ် ဖြစ်သည်။

စီမံကိန်း ထည့်ဝင်ငွေ မှာ ၄,၇၀၀,၀၀၀ ကျပ် ဖြစ်သည်။

၆။ မဟောက် ဆောင်း ကျေးရွာ တွင် ပူးလယ်-မဟောက် ဆောင်း ကျေးရွာ ချင်း ဆက်လမ်း

ပြုပြင် တိုးချဲ့ မည် ဖြစ်ပါသည်။ အတိုင်းအတာ မှာ ၄ မာလုံ x ၁၅ ပေ x ၁ ပေ ဖြစ်သည်။

မြေသာလမ်း အမျိုးအစား ဖြစ်သည်။ လုပ်ငန်း ပြီး စီးသည် အထိ ဆောင်ရွက် သွားမည်။

လှိုအပ်သာ နေရာ တွင် လမ်း ဘေး ရေ ခြောင်း များ ထည့်ခြင်း ၊ လမ်း မြေဖို့ခြင်း ၊

မြေပြတ်ခြင်း များ ဆောင်ရွက် သွားမည်။

ခန့်မှန်း ကုန်ကျငွေ မှာ - ၅,၅၀၀,၀၀၀ ကျပ် ဖြစ်ပါသည်။

စီမံကိန်း ထည့်ဝင်ငွေ မှာ ၅,၅၀၀,၀၀၀ ကျပ် ဖြစ်ပါသည်။



စစ်ကိုင်းတိုင်းဒေသကြီး၊ ဗန်းမောက်မြို့နယ်

(က) - ၂။ ကျေးရွာအစည်းအဝေးမှတ်တမ်း

ကျေးရွာ ။ ။ များ လယ် + မဟောက(ဆော့ခွဲ)

ကျေးရွာအုပ်စု။ ။ များ သား

အစည်းအဝေးပြုလုပ်သည့်နေရာ။ ။ ကျောင်းရေပို

နေ့စွဲ ။ ။ ၂၀-၂-၂၀၁၆

အကြောင်းအရာ။ ။ပထမနှစ် စီမံကိန်း

မိတ်ဆက်အစည်းအဝေးပထမအကြိမ်အစည်းအဝေးပြုလုပ်ခြင်း။

ဆွေးနွေးချက်များ

အစည်းအဝေးတက်ရောက်သူဦးရေ-ကျား(၃၇)ဦး နှင့်မ (၂၄)ဦး=(၆၁)ဦး

ဆွေးနွေးချက်များ

ဆွေးနွေးချက်(၁)

မိတ်ဆက်အစည်းအဝေးတွင်ကျေးရွာဥက္ကဋ္ဌမှကျေးရွာလူထုနှင့်လူထုဗဟိုပြုစီမံကိန်းမှဝန်ထမ်းများကိုမိတ်ဆက်အဖွင့်အမှာစကားပြောကြားခြင်း။ထို့နောက်ဝန်ထမ်းမှ အဖွဲ့အစည်းအမည်၊ အလှူရှင်အမည်၊ အကောင်အထည် ဖော်ဆောင်ရွက်သည့်ဌာနနှင့် စီမံကိန်းဖွဲ့စည်းပုံများနှင့် ကျား၊မရေးရာ ကဏ္ဍများအကြောင်း မိတ်ဆက် ရှင်းလင်းပြောကြားပြီး ကျေးရွာစေတနာ့ဝန်ထမ်းရွေးချယ်ခြင်း(က+မ)တွင် လူထု၏ အတည်ပြုချက်နှင့် မဟုတ်ဘဲ လျှို့ဝှက်ချက်မဲပေးစနစ်ဖြင့် ရွေးချယ်ခြင်း၊လူထုပူးပေါင်းပါဝင်သော လူမှုဆန်းစစ်ခြင်းများ ပြုလုပ်သွားမည်ဖြစ် ကြောင်း ဆွေးနွေးပြောကြားခဲ့ပါသည်။

ဆွေးနွေးချက်(၂)

မိတ်ဆက်ဆွေးနွေးမှုအပြီးတွင် ကျေးရွာစေတနာ့ဝန်ထမ်း လိုက်နာရမည့် စည်းကမ်းချက်များကိုရှင်းလင်း ပြောကြား၍ ကျေးရွာလူထု ကိုယ်တိုင်လျှို့ဝှက်ချက်မဲပေးစနစ်ဖြင့် စေတနာ့ဝန်ထမ်း(က-၁)(မ-၁)ကို ရွေးချယ် ရန်ဆွေးနွေးခဲ့ပါသည်။

ဆုံးဖြတ်ချက်(၁)

ကျေးရွာလူထုမှ စီမံကိန်း၏ဖွဲ့စည်းပုံ လုပ်ဆောင်ရမည့်အချက်များနှင့် လိုက်နာကျင့်သုံးရမည့်နည်းလမ်း များကိုလိုက်နာဆောင်ရွက်ရန်၊စေတနာ့ဝန်ထမ်းရွေးချယ်ခြင်းကိစ္စနှင့်ပတ်သက်၍တက်ရောက်လာသော ကျေးရွာလူထုမှ အမှန်တကယ် လုပ်ကိုင်နိုင်သူ၊ကျေးရွာဖွံ့ဖြိုးရေးအတွက် စိတ်ပါဝင်စားမှုရှိသူ၊ပြောတက်ဆိုတက်ရှိသူများ ကို ရွေးချယ်ရန် ပြောကြားပြီး စေတနာ့ဝန်ထမ်း(က-၁)(မ-၁) ကို တက်ရောက်လာသော ကျေးရွာလူထုမှ လျှို့ဝှက်မဲစနစ် ဖြင့် ရွေးချယ်ရန်ချယ်ရန် ဆုံးဖြတ်ခဲ့သည်။ထို့နောက် လူမှုဆန်းစစ်ခြင်း(PRA)အကြောင်းတွင် ပါဝင်သောထူးခြားဖြစ်စဉ် များ၊ အမျိုးသမီးဆိုင်ရာ သုံးသပ်ချက်များ၊ အသက်မွေးဝမ်းကျောင်းဆိုင်ရာများကို ဆက်လက်ဆွေးနွေးရန် ဆုံးဖြတ်ခဲ့ကြပါသည်။

သဘောတူညီမှုများ

(၁)ကျေးရွာသူ/သားအားလုံး စီမံကိန်းမှ ရရှိလာသော ရံပုံငွေကို ကျေးရွာတွင် အကျိုးရှိစွာ သုံးစွဲရန် သဘောတူညီခဲ့ပါသည်။

(၂)ကျေးရွာစေတနာ့ဝန်ထမ်း(၂)ဦးအား လျှို့ဝှက်မဲပေးစနစ်ဖြင့်ရွေးချယ်ရန်သဘောတူညီခဲ့ကြပါသည်။

(၃)ရွေးချယ်ခံရသောစေတနာ့ဝန်ထမ်း(၂)ဦးမှာလည်းအမှန်တကယ်လုပ်ဆောင်နိုင်ကြောင်းသဘောတူညီခဲ့ပါသည်။

(၄)ထို့နောက် တက်ရောက်လာသော ကျေးရွာလူထုမှ လူမှုဆန်းစစ်ခြင်း(PRA)အဆင့်များ ဆက်လက်ပြုလုပ်ဆွေးနွေး ရန်သဘောတူညီခဲ့ကြပါသည်။

အစည်းအဝေးမှတ်တမ်း



စစ်ကိုင်းတိုင်းဒေသကြီး၊ ဝန်းမောက်မြို့နယ်

(ခ) ဒုတိယအကြိမ်ကျေးရွာအစည်းအဝေးမှတ်တမ်း

ကျေးရွာ ။ ။ မျိုးလယ် + မဇ္ဈိကရွာအစည်းအဝေး

ကျေးရွာအုပ်စု။ ။ မျိုးသား

အစည်းအဝေးပြုလုပ်သည့်နေရာ။ ။ ကျေးရွာ၊ ဝန်းမောက်

နေ့စွဲ ။ ၉. ၃. ၂၀၁၆

အကြောင်းအရာ။ ။ ပထမနှစ်စီမံကိန်း ဒုတိယအကြိမ်အစည်းအဝေး ဦးစားပေးလုပ်ငန်းရွေးချယ်ခြင်းနှင့် ကျေးရွာစီမံကိန်းအထောက်အကူပြုကော်မတီရွေးချယ်ခြင်း။

အစည်းအဝေးတက်ရောက်သူများ။ ။ ကျေးရွာသား(၃၉)၊ ကျေးရွာသူ(၃၅)၊ စေတနာ့ဝန်ထမ်းအမျိုး သား(၁)ဦး၊ အမျိုးသမီး(၁)ဦး

ဒုတိယအကြိမ်အစည်းအဝေးအတွက် တက်ရောက်လာသော ကျေးရွာလူထုအား အမျိုးသား/ အမျိုးသမီးများအား သီးခြားခွဲ၍ လူမှုဆန်းစစ်ခြင်း(PRA)အဆင့်များ ဆက်လက်ပြုလုပ် ဆွေးနွေးခဲ့ကြပါသည်။ ၎င်းနောက် အခက်အခဲများကို ဖော်ထုတ်ခဲ့ကြသည်။ ဖော်ထုတ်ထားသော ပြဿနာ များကို အမျိုးသား/သမီးပေါင်းပြီး တူညီသော လုပ်ငန်းထွက်ပေါ်လာသည်။ ထို့နောက် အမျိုးသား/ သမီးများ၏ နောက်(၅)နှစ် မျှော်မှန်းချက်များကို ဆက်လက်ဖော်ထုတ်ခဲ့ကြသည်။ ထွက်ပေါ်လာသော လုပ်ငန်းများကို လူထုဗဟိုပြုစီမံကိန်း၏ အကျိုးဝင်သောလုပ်ငန်းများနှင့် အကျိုးမဝင်သောလုပ်ငန်း များကိုချုပ်ဆိုပြီး ကျေးရွာဖွံ့ဖြိုးလုပ်ငန်းများကိုအဆင့်သတ်မှတ်၍ ရွေးချယ်ခဲ့ကြသည်။ အမျိုးသား အတွက်

အမျိုးသမီးအတွက် ဟူ၍ ပြဿနာများကို အခြေခံပြီး ပြဿနာသစ်ပင်များကို ရေးဆွဲပြီး ပြဿနာများကို မည်သို့ဖြေရှင်းရမည်ကို ဖော်ထုတ်ခဲ့ကြသည်။ ထွက်ပေါ်လာသော လုပ်ငန်းများကို အကောင်အထည်ဖော်ရန် ကျေးရွာအတွက် စီမံကိန်းအထောက်အကူပြု ကော်မတီ လိုအပ်ကြောင်း ရှင်းပြခဲ့သည်။ ဒုတိယအကြိမ်အစည်းအဝေးတွင် တက်ရောက်လာသော ကျေးရွာလူထုအား ကော်မတီ ဝင်များ၏ တာဝန်နှင့်ဝတ္တရားများအကြောင်း ပြောကြားပြီး စီ/ထောက် ဥက္ကဋ္ဌ ကျား(၁)ဦး၊ မ

(၁)ဦး၊ဘဏ္ဍရေးစာရေး ကျား(၁)ဦး၊ဝယ်ယူရေးဆပ်ကော်မတီ ကျား(၂)၊ မ(၁)ဦး၊ စောင့်ကြည့် ကြီးကြပ်ရေး ဆပ်ကော်မတီ ကျား(၂)၊ မ(၁)ဦး၊လုပ်ငန်းလည်ပတ်ရေး နှင့် ပြုပြင်ထိန်းသိမ်းရေးဆပ်ကော်မတီ ကျား(၂) ၊မ(၁)ဦး၊ ဝေဖန်အကြံပြုတိုင်ကြားရေးဆပ်ကော်မတီ ကျား(၁)ဦး၊ မ(၁)ဦး ရပ်ရွာလူထု အားလုံးကိုယ်တိုင် လျှို့ဝှက်မဲပေးစနစ်ဖြင့် ရွေးချယ် ဆုံးဖြတ်ခဲ့ကြသည်။

ဆုံးဖြတ်ချက်များ

ကျေးရွာလူထုမှ လူထုဗဟိုပြု စီမံကိန်းတွင် ချမှတ်ထားသော ဆောင်ရန် ရှောင်ရန်များကို လိုက်နာကျင့်သုံးမည်ဖြစ်ကြောင်းကော်မတီဝင်များမှကျေးရွာအတွက်အမှန်တကယ်လုပ်ကိုင်နိုင် ကြောင်း သဘောတူကြပါသည်။

ထို့နောက် လူထုဗဟိုပြု စီမံကိန်း၏ ကျင့်ပတ်များကိုလိုက်နာရန် ဆောင်ရန် ရှောင်ရန် သဘောတူ စာချုပ်ကို လက်မှတ်ရေးထိုးကြသည်။

ကျေးဇူးအစည်းအစားမှတ်တမ်း

ကျေးဇူး " " မဟာဂါရဝအစည်းအဝေး

ကျေးဇူးအစည်းအဝေး " " ကျေးဇူးအစည်းအဝေး

အစည်းအဝေးပြုလုပ်သည့်နေ့ရက် " " မြူးလယ်ကျေးဇူးအစည်းအဝေး

နေ့စွဲ " " ၇.၁.၂၀၁၇

အစည်းအဝေးအရာ " " ဒုတိယဥှစ် စီမံကိန်း မိတ်ဆက်အစည်းအဝေး ထားမည်ဖြစ်
အစည်းအဝေးပြုလုပ်ခြင်း " "

အစည်းအဝေးတက်ရောက်သူဦးရေ-ကျား (၂၃)ဦး၊ ခုမ (၃၅)ဦး = (၅၈)ဦး

ဆွေးနွေးချက်များ

ဆွေးနွေးချက် (၁)

မိတ်ဆက်အစည်းအဝေးတွင် ကျေးဇူးအစည်းအဝေး ကျေးဇူးအစည်းအဝေး ပူးတွဲပေးပြီး
စီမံကိန်းမှ သို့ထမ်းများကို မိတ်ဆက်အစည်းအဝေးအစည်းအဝေး ဖြေရှင်းခြင်း။ ထို့နောက်
သို့ထမ်းမှ အဖွဲ့အစည်းအစည်း၊ အဖွဲ့အစည်းအစည်း၊ အကောင်အထည်ဖော် ဆောင်
ရွက်သည်။ ဤကဲ့သို့ စီမံကိန်းဖွဲ့စည်းပုံများနှင့် ကျား၊မ ရှေးရာကဏ္ဍများအစည်း
မိတ်ဆက် ဤကဲ့သို့ ဖြေရှင်းပြီး ကျေးဇူးအစည်းအဝေးသို့ အစည်းအဝေးအစည်းအဝေး ပူးတွဲ
အစည်းအဝေးအစည်းအဝေး မတူတူဘဲ ဤကဲ့သို့ စီမံကိန်းဖွဲ့စည်းပုံများနှင့် ကျား၊မ ရှေးရာကဏ္ဍများအစည်း
ပူးတွဲပေးပြီးပါက ပါဝင်သော ပူးတွဲအစည်းအဝေးများ ပြုလုပ်သွားမည်ဖြစ်ကြောင်း
ဆွေးနွေးဖြေရှင်းခဲ့ပါသည်။

ဆွေးနွေးချက် <၂>

မိတ်ဆက်ဆွေးနွေးမှုအပြီးတွင် ကျေးဇူးတင်စကားများကိုလည်း လျှောက်ထားရမည်။ စည်းကမ်းချက်များကို ရှင်းလင်းပြောကြား၍ ကျေးဇူးတင်စကားကိုလည်း ဖော်ပြရန်အတွက် အချိန်မဲပေးစနစ်ဖြင့် စကားပြောခွင့်ကို (၈-၁၁၊ ၁၀-၁၁) ကို ဆွေးနွေးချယ်ရာမှ ဆွေးနွေးခဲ့ပါသည်။

ဆုံးဖြတ်ချက် <၁>

ကျေးဇူးတင်စကားများ စီမံကိန်း၏ ဖွဲ့စည်းပုံ၊ လုပ်ဆောင်ရေးစဉ်အချက်များနှင့် လျှောက်ထားမှုစနစ်၊ စည်းကမ်းများကို လျှောက်ထားသူများ၊ စကားပြောခွင့်ကို ဆွေးနွေးချယ်ခြင်းကိစ္စနှင့် ပတ်သက်၍ တက်ရောက်လာသော ကျေးဇူးတင်စကားများ အပြင် တကယ် လုပ်ကိုင်နိုင်သည့် ကျေးဇူးတင်စကားများကို စီမံကိန်းအတွက် စီမံကိန်းပြုပါသည်။ ပြောတတ်စဉ်တတ်ရှိသူများကို ဆွေးနွေးချယ်ရာမှ ပြောကြားပြီး စကားပြောခွင့်ကို (၈-၁၁၊ ၁၀-၁၁) ကို တက်ရောက်လာသော ကျေးဇူးတင်စကားများ ဖော်ပြရန်အတွက် ဆွေးနွေးချယ်ရာမှ ဆုံးဖြတ်ခဲ့သည်။ ထို့အပြင် နည်းစနစ်ဖြင့် (PRA) အကြောင်းတွင် ပါဝင်သော အားနည်းချက်များ၊ အကျိုးအမြတ်ဆိုင်ရာ သုံးသပ်ချက်များ၊ အသက်မွေးဝမ်းကျောင်းဆိုင်ရာများကို ဆက်လက်ဆွေးနွေးရာမှ ဆုံးဖြတ်ခဲ့ကြပါသည်။

သဘောတူညီမှုများ

- (၁) ကျေးဇူးတင်စကားများ စီမံကိန်းမှ ရရှိလာသော အကျိုးအမြတ်ကို ကျေးဇူးတင်စကားပြောသူများ ဆုံးဖြတ်ရာမှ သဘောတူညီခဲ့ပါသည်။
- (၂) ကျေးဇူးတင်စကားပြောခွင့် (၂) ဦးအား ဖော်ပြရန်အတွက် အချိန်မဲပေးစနစ်ဖြင့် ဆွေးနွေးချယ်ရာမှ သဘောတူညီခဲ့ကြပါသည်။
- (၃) ဆွေးနွေးချယ်ရာမှ စကားပြောခွင့် (၂) ဦးမှာလည်း အပြင်တကယ် လုပ်ဆောင်နိုင်ကြောင်း သဘောတူညီခဲ့ပါသည်။
- (၄) ဆိုရှယ်တက်ရောက်လာသော ကျေးဇူးတင်စကားများ နည်းစနစ်ဖြင့် (PRA) အကျိုးအမြတ် ဆက်လက်ပြုလုပ် ဆွေးနွေးရာမှ သဘောတူညီခဲ့ကြပါသည်။

ဒုတိယအကြိမ် ကျေးဇူးအစည်းအဝေး ဖြတ်တမ်း

ကျေးဇူး " " မဟောတင်စာအုပ်

ကျေးဇူးအစည်းအဝေး " " ကနဦးမျိုးစုံစာအုပ်

အစည်းအဝေးပြုလုပ်သည်နေ့စွဲ " " များလယ်ကျေးဇူးအစည်းအဝေး
နေ့စွဲ " " ၁၅.၁.၂၀၁၇

အကြောင်းအရာ " " ဒုတိယအကြိမ် စီမံကိန်း ဒုတိယအကြိမ် အစည်းအဝေး

ဦးစားလေးလုပ်ငန်းစဉ်များအားဖြင့် ကျေးဇူးစီမံကိန်း အထောက်အကူပြု
ကော်မတီ အစည်းအဝေး " "

အစည်းအဝေးသက်ဆိုင်ရာများ " " ကျေးဇူးအစည်းအဝေး (၃) ဦး၊ ကျေးဇူးအစည်းအဝေး (၄) ဦး၊
စောအောင်အစည်းအဝေး (၁) ဦး၊ အစည်းအဝေး (၁) ဦး " "

ဒုတိယအကြိမ် အစည်းအဝေးအတွက် တက်ရောက်လာသော ကျေးဇူး
မူဝါဒများ အမျိုးအစား၊ သမီးများ၏ အားပေးမှု၊ အစည်းအဝေး (ARA)
အစည်းအဝေး အင်အားပြုလုပ်ရေးစွမ်းဆောင်ရည်များ၊ ၎င်းတို့၏ အခက်အခဲများ
ကို ဖော်ထုတ်ခဲ့ကြသည်။ ဖော်ထုတ်ထားသော ပြဿနာများကို အမျိုးအစား၊ သမီး
ပေါင်းပြီး တွေ့ရှိသော လုပ်ငန်းဆောင်ရွက်ပုံများကို အစည်းအဝေး၊ သမီး
များ၏ အခက် (၅) ခုစီ ဖြစ်ပေါ်ချက်များကို ဆက်လက်ဖော်ထုတ်ခဲ့ကြပါသည်။
ထွက်ပေါ်လာသော လုပ်ငန်းများကို မူဝါဒပေးပို့ခြင်းစီမံကိန်း၏ အကျိုးဝင်သောလုပ်ငန်း
များဖြစ် ကျေးဇူးမဝင်သောလုပ်ငန်းများကို ချုပ်ဆိုပြီး ကျေးဇူးအစည်းအဝေးလုပ်ငန်း
များကို အစည်းအဝေးဖွဲ့စည်းမှု အစည်းအဝေးအတွက်၊ အမျိုး
သမီးအတွက် ပူးပေါင်း ပြဿနာများကို အခြေခံပြီး ပြဿနာသစ်ပေးများကို ရေးဆွဲ
ပြီး မည်သို့ဖြေရှင်းရမည်ကို ဖော်ထုတ်ခဲ့ကြသည်။ ထွက်ပေါ်လာသော
လုပ်ငန်းများကို အစည်းအဝေးအစည်းအရုံး ကျေးဇူးအတွက် စီမံကိန်းအထောက်
အကူပြု ကော်မတီ အစည်းအဝေး ဖွဲ့စည်းပေးမည်။

ဒုတိယအကြိမ်အစည်းအစည်းတွင် တက်ရောက်လာသော ဂျော့ရှာပူဆူအား ကော်မတီဝင်
 များ၏ တာဝန်နှင့် ဝတ္တရားများအကြောင်း၊ ဇော့ရှာပူဆူ၏ စီမံကိန်းဥပဒေများ၊
 မင်္ဂလာဒုံ၊ ဘဏ္ဍာရေးစာရေး ကျား ယာဦး၊ ဝယ်ယူရေးဆိုင်ကော်မတီ ကျား ယာဦး၊
 မင်္ဂလာဒုံ၊ အင်္ဂလိပ်တည်းဖြတ်ရေး ဆိုင်ကော်မတီ ကျား ယာဦး၊ မင်္ဂလာဒုံ၊
 မုင်ငါး၊ မည်ပတ်ရေးနှင့် ဇော့ရှာပူဆူ၏ သိမ်းဆည်းရေး ဆိုင်ကော်မတီ ကျား ယာဦး၊ မင်္ဂလာဒုံ၊
 စေတနာ့အဖွဲ့တို့၏ အဖွဲ့အစည်းများ ဆိုင်ကော်မတီ ကျား ယာဦး၊ မင်္ဂလာဒုံ၊ ခြင်္သေ့ရှာပူဆူ
 အားဆုံး ကိုယ်တိုင် ပျိုးပွားမပေးရန်အတွက်၊ ဤအဖွဲ့အစည်းများကို ဖြိုဖျက်ပစ်ရန်
 ဆုံးဖြတ်ချက်ချရန်။

ဂျော့ရှာပူဆူမှ မူတည်မှုပြုမိမိကိုးတွင် ချွတ်ထားသော အစောင့်ရှောက်
 အဖွဲ့များကို ဆိုက်ရာ ကျင့်သုံးမည်ဖြစ်ကြောင်း၊ ကော်မတီဝင်များမှ ဂျော့ရှာ
 အတွက် အမြင့်တန်ဖိုး သတ်မှတ်ခြင်းကြောင်း သဘောတူကြပါသည်။
 ဤအဖွဲ့အစည်းများကို ဆိုက်ရာ ကျင့်သုံးမည်ဖြစ်ကြောင်း၊ ကော်မတီဝင်များကို ဆိုက်ရာ
 အစောင့်ရှောက် အဖွဲ့များ သဘောတူစာချုပ်ကို လက်မှတ်တိုးကြသည်။

ကဏ္ဍအလိုက် ဦးစားပေး ဖွံ့ဖြိုးရေးလုပ်ငန်းစဉ်များ

မှရင်းအား ကျေးရွာဖွံ့ဖြိုးရေး အထောက်အကူပြုကော်မတီတွင် ထားရှိရပါမည်။ အခြားဌာနများနှင့် ညှိနှိုင်းရန်အတွက် မိတ္တူအား

အဆင့်	လုပ်ငန်း	အဆိုပြုသူ	လ/နှစ်	လုပ်ဆောင်မည့်သူ	ပြင်ပမှ ထောက်ပံ့ ပေးသူ
အခြေခံအထောက်အပံ့	၀ မူးချောင်းတံတား သစ်ကုက္ကနီ ကရစ် ၆၂ ညယ်စားရန်	အကျား အ. ဝ/.....	ကျေးရွာအထူ	ဒုတိယဦးစီးဌာန
	၂ ရွာတွင်းလမ်း ၆၂၆ ဂရန်	အကျား အ. ဝ/.....		လူထုမဟိုဠ်စီမံကိန်း
	၃	<input type="checkbox"/> ကျား <input type="checkbox"/> ဝ/.....		
	၄	<input type="checkbox"/> ကျား <input type="checkbox"/> ဝ/.....		
	၅	<input type="checkbox"/> ကျား <input type="checkbox"/> ဝ/.....		
အသက်မွေးဝမ်းကျောင်း ဝိုက်ပျံ့ရေး	၀ ခိုကပျိုးစား နည်းပညာ	အကျား <input type="checkbox"/> ဝ/.....		ခိုကပျိုးစား ဌာန
	၂ မွေးမြူရေး နည်းပညာ	<input type="checkbox"/> ကျား အ. ဝ/.....		၆
	၃	<input type="checkbox"/> ကျား <input type="checkbox"/> ဝ/.....		
	၄	<input type="checkbox"/> ကျား <input type="checkbox"/> ဝ/.....		
	၅	<input type="checkbox"/> ကျား <input type="checkbox"/> ဝ/.....		
ကျန်းမာရေးနှင့် အဟာရ	၀ ကျန်းမာရေးဆေးပေး ခန်း	အကျား အ. ဝ/.....		ကျန်းမာရေး ဌာန
	၂ ကျန်းမာရေး ဆရာ/ဆရာမ	အကျား အ. ဝ/.....		၈
	၃ ဆေးဝါးများ ရရှိရန်	အကျား အ. ဝ/.....		၄
	၄	<input type="checkbox"/> ကျား <input type="checkbox"/> ဝ/.....		
	၅	<input type="checkbox"/> ကျား <input type="checkbox"/> ဝ/.....		
ပညာရေး	၀ မူကြိုကျောင်း ၆၂၆ ဂရန်	အကျား အ. ဝ/.....		လူထုမဟိုဠ်စီမံကိန်း
	၂ စာလယ်တန်းကျောင်းဆောက် လေးရန်	အကျား အ. ဝ/.....		ပညာရေးဌာန
	၃ အသစ်ကျောင်း ပရိဘောဂ	<input type="checkbox"/> ကျား အ. ဝ/.....		
	၄ ကျောင်း သုံး ကိရိယာ	<input type="checkbox"/> ကျား အ. ဝ/.....		
	၅	<input type="checkbox"/> ကျား <input type="checkbox"/> ဝ/.....		
အခြား	၀ ရေတွင်း ၆၂၆ ဂရန်	အကျား အ. ဝ/.....		လူထုမဟိုဠ်စီမံကိန်း
	၂ ညှပ်ခင်းစီးရုံရန်	<input type="checkbox"/> ကျား <input type="checkbox"/> ဝ/.....		ကျေးယာဉ်ဦးစီးဌာန
	၃	<input type="checkbox"/> ကျား <input type="checkbox"/> ဝ/.....		
	၄	<input type="checkbox"/> ကျား <input type="checkbox"/> ဝ/.....		
	၅	<input type="checkbox"/> ကျား <input type="checkbox"/> ဝ/.....		

မှရင်းအား ကျေးဇူးတင်ဖွဲ့စည်းရေး အထောက်အကူပြုကော်မတီတွင် ထားရှိရပါမည်၊ အခြားဌာနများနှင့် ညှိနှိုင်းချိတ်ဆက် ဖိတ္တအား TPIC သို့ ရိုက်ပါမည်

	အဆင့်	လုပ်ငန်း	အဆိုပြုသူ	လ/နှစ်	လုပ်ငန်းဆောင်မည့်သူ	ပြင်ပမှ ထောက်ပံ့ပေးသူ
အခြေခံအဆောက်အအုံ	၀	စွာချင်း၊ ဆလကရီ၊ သား၊ လမ်း၊ ၆၊ ၆၊ ၆၊ ၇၊ ၈	<input checked="" type="checkbox"/> ကျား <input checked="" type="checkbox"/> မ/၂၇	စွာချင်း	လျှပ်စစ်ဓာတ်အား
	၂		<input type="checkbox"/> ကျား <input type="checkbox"/> မ/.....		
	၃		<input type="checkbox"/> ကျား <input type="checkbox"/> မ/.....		
	၄		<input type="checkbox"/> ကျား <input type="checkbox"/> မ/.....		
	၅		<input type="checkbox"/> ကျား <input type="checkbox"/> မ/.....		
အထက်ဖွဲ့စည်းရေးစီမံကိန်း	၀	ဒိုက်ပျိုး၊ ကျေး၊ ဒုဉ်၊ ခုနစ်	<input checked="" type="checkbox"/> ကျား <input checked="" type="checkbox"/> မ/.....		ဒိုက်ပျိုး၊ ကျေး၊ ဟုန်
	၂	ဒိုက်ပျိုး၊ ကျေး၊ ဟုန်	<input checked="" type="checkbox"/> ကျား <input checked="" type="checkbox"/> မ/.....		"
	၃		<input type="checkbox"/> ကျား <input type="checkbox"/> မ/.....		
	၄		<input type="checkbox"/> ကျား <input type="checkbox"/> မ/.....		
	၅		<input type="checkbox"/> ကျား <input type="checkbox"/> မ/.....		
ကျွန်းမာရေး နှင့် အဟာရ	၀	ကျွန်းမာ၊ များ၊ ထောက်ပံ့ပေးရန်	<input checked="" type="checkbox"/> ကျား <input checked="" type="checkbox"/> မ/.....		ကျွန်းမာရေး၊ ဟုန်
	၂	ကျွန်းမာရေး၊ အထိပညာ	<input checked="" type="checkbox"/> ကျား <input checked="" type="checkbox"/> မ/.....		"
	၃	စားအားပေးရန်	<input type="checkbox"/> ကျား <input type="checkbox"/> မ/.....		
	၄		<input type="checkbox"/> ကျား <input type="checkbox"/> မ/.....		
	၅		<input type="checkbox"/> ကျား <input type="checkbox"/> မ/.....		
ပညာရေး	၀		<input type="checkbox"/> ကျား <input type="checkbox"/> မ/.....		
	၂		<input type="checkbox"/> ကျား <input type="checkbox"/> မ/.....		
	၃		<input type="checkbox"/> ကျား <input type="checkbox"/> မ/.....		
	၄		<input type="checkbox"/> ကျား <input type="checkbox"/> မ/.....		
	၅		<input type="checkbox"/> ကျား <input type="checkbox"/> မ/.....		
အခြား	၀	ကျေးဇူး၊ ကောင်းကျိုး၊ ဟုန်	<input checked="" type="checkbox"/> ကျား <input checked="" type="checkbox"/> မ/.....		ကျေးဇူး၊ ကောင်းကျိုး၊ ဟုန်
	၂		<input type="checkbox"/> ကျား <input type="checkbox"/> မ/.....		
	၃		<input type="checkbox"/> ကျား <input type="checkbox"/> မ/.....		
	၄		<input type="checkbox"/> ကျား <input type="checkbox"/> မ/.....		
	၅		<input type="checkbox"/> ကျား <input type="checkbox"/> မ/.....		



၀၅။ VDP အရည်အသွေးထိန်းချုပ်မှု
ထိန်းချုပ်သူ

မှတ်စွဲ

ရွာ-
မြို့နယ်-

VDP မှတ်စွဲ-
ကျေးရွာအုပ်စု-

(၀) VDP စာရွက်စာတမ်းကြီးထုံးစံကို စစ်ဆေးပါ။ (OM အရ)

- မျက်နှာပုံ (ဆန်း)
- ဗဟိုတာ
- ကျေးရွာအစည်း Data
- PSA အတည်ပြုချက်နှင့် PRA လုပ်ငန်းစဉ်
- အသိပေးစာ/အသိပေးခွဲ မှား၏ အခက်အခဲများ
- ကျေးရွာအုပ်စုပုံနှိပ်ချက် (ခရီးစဉ်/ရွက်စာရုပ်)
- အသိပေးစာ/အသိပေးခွဲ မှားသလောဟုထားသည့် နောက်ထပ်နှစ်အတွက် ညီလာခံလုပ်ငန်းများစာရင်း (အခြေခံအောက်အညွှန်းအောက်မှန်မှန် ပြည့်စုံစေရန် ထိန်းချုပ်ထိန်းသိမ်းမှု...)

နောက်ထပ်ထုံးစံများ-

- လူမှုရေးအတိတ်ကြမ်းမှ စာရွက်စာတမ်းပုံစံနှင့် PRA လုပ်ငန်းစဉ် (ပြင်ဆင်လွှတ်) ခြောက်များ ပုံစံနှင့် စည်းစိမ်ပိုင်ဆိုင်မှုအသွင်း၊ Venn ပုံ...
- ကျေးရွာစီမံကိန်းအစီအစဉ်အရည်အသွေးစစ်ချက်
- ကျေးရွာ၏အချက်အလက် (PC 1 ပုံစံ)
- ကျေးရွာအုပ်စုပုံနှိပ်ချက်

(၂) လူမှုရေးအတိတ်ကြမ်းအရည်အသွေးနှင့် VDP စစ်ဆေးပါ။

- VDP တွင်ပိတ်ဆောင်ခွင့် (အသိပေးစာ/အသိပေးခွဲ)
- လူမှုရေးအတိတ်ကြမ်းအရည်အသွေးနှင့် VDP အတွက် မှတ်စွဲပါ-
- PRA ပစ္စည်းများ အတိုင်းပြုသည့် အစီအစဉ်-
- ပိတ်ဆောင်ခွင့်နှင့် လုပ်ငန်းများ မှတ်တမ်းတင်ခြင်း (အရည်အသွေးမှတ်တမ်း အဖွဲ့ဝင်ပုံစံ၊ ဝိုင်းရင်းသားအဖဥက္ကဋ္ဌနှင့် ဝန်ထုပ်ကွယ်သော အဖွဲ့များ)
 - အလွန်ခက်ခဲ
 - ခက်ခဲ
 - ညံ့
- လုပ်ငန်းများ မှတ်တမ်းတင်ခြင်းနှင့် အသိပေးစာအရည်အသွေးစစ်ချက် အစီအစဉ်အရည်အသွေးစစ်ချက်
 - ရှိ
 - မရှိ
- စီမံကိန်းအစီအစဉ် (အသိပေးစာ/အသိပေးခွဲ/အစီအစဉ်/အစီအစဉ်)
- PRAနှင့်သက်ဆိုင်သောအခြား စီမံကိန်းအစီအစဉ် (အသိပေးစာ/အသိပေးခွဲ/အစီအစဉ်/အစီအစဉ်)