

ပြည်ထောင်စုသမ္မတ မြန်မာနိုင်ငံတော်အစိုးရ
စိုက်ပျိုးရေး၊ မွေးမြူရေးနှင့် ဆည်မြောင်းဝန်ကြီးဌာန
ကျေးလက်ဒေသဖွံ့ဖြိုးတိုးတက်ရေးဦးစီးဌာန
ပန်းမောက်မြို့နယ်

410



လူထုဗဟိုပြုစီမံကိန်း
National Community Driven Development Project
(NCDDP)



ကျေးရွာဖွံ့ဖြိုးရေးအစီအစဉ်
Village Development Plan (VDP)
လေးသီကျေးရွာ၊ လေးသီကျေးရွာအုပ်စု

မာတိကာ

၁။ မြို့နယ်မြေပုံ	၁
၂။ ကျေးရွာမြေပုံ(တည်နေရာ)	၁
၃။ အုပ်စုတွင်ပါဝင်သောကျေးရွာစာရင်း	၂
၄။ ကျေးရွာအခြေခံအချက်အလက်များ(ကျေးရွာသမိုင်းကြောင်း)	၃-၅
၅။ လူထုပူးပေါင်းပါဝင်သော လူမှုဆန်းစစ်ခြင်းနှင့် အကဲဖြတ်ခြင်း လုပ်ငန်းစဉ် (PRA)အကျဉ်းချုပ်ဇယား	၆-၁၈
၆။ ကျေးရွာဖွံ့ဖြိုးရေးအစီအစဉ်အတွက်အသုံးပြုခဲ့သော PRA tools များနှင့်တစ်ခုချင်းစီအတွက် သုံးသပ်ချက်များ	၆-၁၈
၇။ ကျေးရွာကော်မတီရွေးချယ်ခြင်းနှင့်ကျေးရွာဖွံ့ဖြိုးရေး အစီအစဉ်ဆောင်ရွက်မှုမှတ်တမ်းခေါက်ပုံများ	၁၉-၂၂
၈။ ကျေးရွာအချက်အလက်(ပုံစံ - ၁)	၂၃-၂၇
၉။ စီမံကိန်းစက်ဝန်းအချိန်ဇယား(ပုံစံ - ၂)	၂၈-၃၁
၁၀။ ကျေးရွာဖွံ့ဖြိုးရေးဦးစားပေးအစီအစဉ်(ပုံစံ - ၃)	၃၂-၃၅
၁၁။ ကျေးရွာအုပ်စု စီမံကိန်းလုပ်ငန်းခွဲရွေးချယ်ခြင်း(ပုံစံ - ၄)	၃၆-၃၉
၁၂။ အစည်းအဝေးမှတ်တမ်းများ	၄၀-၄၈
၁၃။ ကဏ္ဍအလိုက်ဦးစားပေးဖွံ့ဖြိုးရေးလုပ်ငန်းစဉ်များ	၄၉-၅၀

ပန်းမောက်မြို့နယ်မြေပုံ

ကသာခရိုင် ၊ ပန်းမောက်မြို့နယ်အတွင်း ရှိသည့် ကျေးရွာများ
တည်နေရာပြမြေပုံ

[

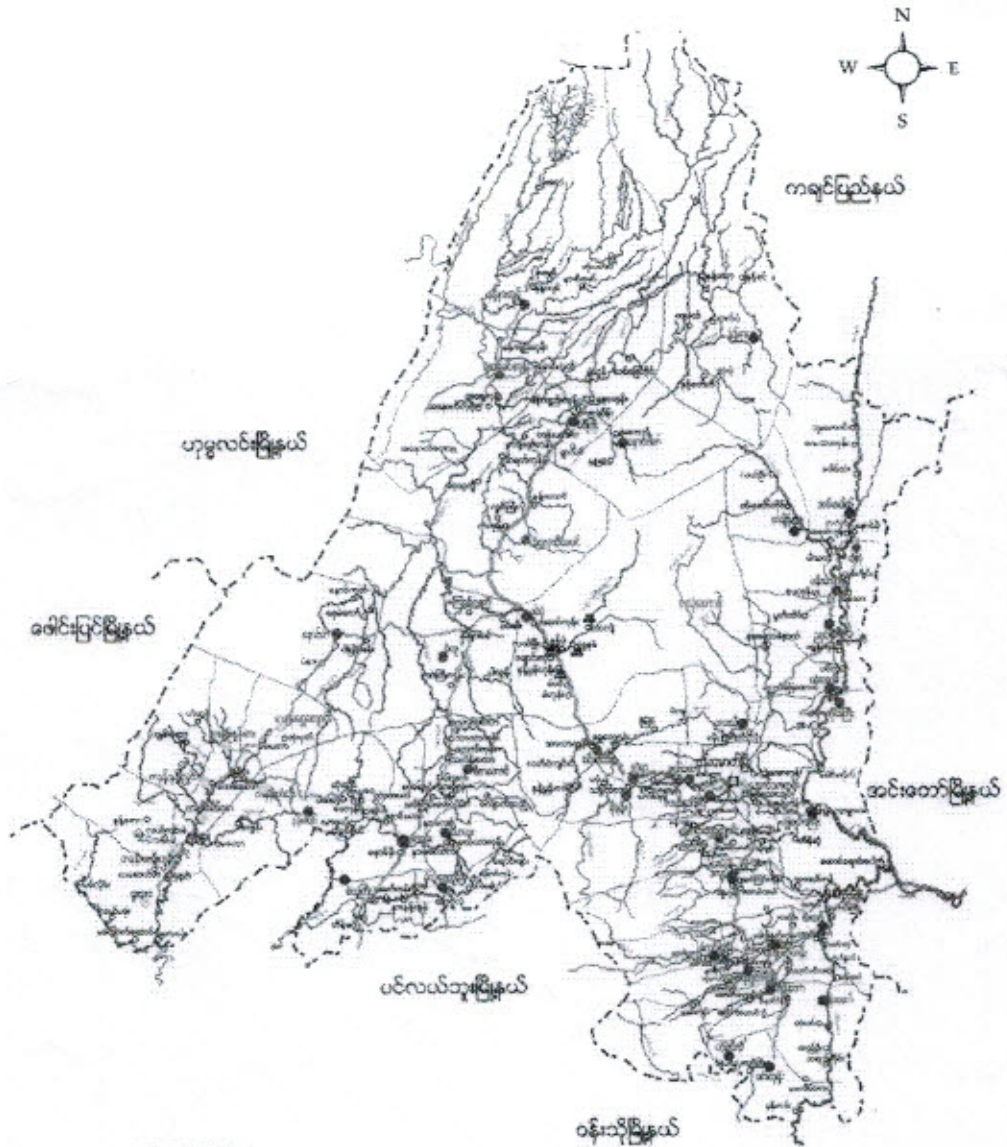

- ရည်ညွှန်းချက်
- | | | |
|--------------------|-----------|---------------------------------------|
| မြို့နယ် နယ်နိမိတ် | - - - - - | ● ရှမ်းလူမျိုးအုပ်စုများ |
| ရောင်း/ခြောင် | - - - - - | ● ရှမ်းလူမျိုး၊ ဗမာလူမျိုးရှိအုပ်စု |
| ကား/လှည့်လမ်း | - - - - - | ● ရှမ်းလူမျိုး၊ တရုတ်လူမျိုးရှိအုပ်စု |
| မြို့/ကျေးရွာ | - ■ - ■ - | ● တရုတ်လူမျိုးအုပ်စု |
| | | ● တရုတ်လူမျိုးအုပ်စုများ |

အညွှန်းတွင် ပါဝင်သော ကဏ္ဍများ (လေးခုမျိုးစွာ)

(၁) ဆိုးကျွေးမှု

(၂) ရှေးဟောင်းကျွေးမှု

(၃) လေးစားကျွေးမှု

လေးသိကျေးဇူးတင်သလိုအကျဉ်း

လေးသိကျေးဇူးသည် မှိုးဇောက် ဖြူ ဇင် (၇) ခု ခိုင် ကျက်သုံး အကျွန်ုပ်တို့
အရပ်တွင် ဖြစ်သည် ။ အိမ်ထောင်စု (၆၆) ၊ အိမ်ထောင်စု (၆၆) ဖြီး မျိုးစေ့
(၆၆) ခု ဖြစ်သည် ။ မုဒ္ဒကသာကို အများဆုံးကို တွယ် ကြံပြီး ပြစ်မှုမျိုး
များ အများဆုံး ချေ ဖျက် ဖြစ်သည် ။ လေးသိဟု ခေါ်ဆိုရာတွင် အစား
ဖြင့် ခေါ်ဆိုလား ခြင်း ဖြစ်သည် ။

လေးသိကျေးဇူးတင် လမ်းပန်းဆက်သွယ်ရေး ကောင်းမွန်ပြီး
မိုးရာသီတွင် ခေါ်ပုတ်ချောင်းကျ ဖြီး ရှိ အခက်အခဲ များ ဖြစ်ပေါ်
သည် ။ ကျွန်းတန်းမှာ မှိုးဇောက်ဖြူသို့ လာရောက်ကုသရာတွင်
အခက်အခဲများ ကွဲ ဖြစ်သည် ။ ပညာရေးတွင် မူလတန်း ကျောင်း ဖြီး
အထက်တန်း ပြင် အထက်တန်း ကို အခြားဖြူ များ သို့ သွား ရောက်သင်
ကြား ကြသည် ။ ဓွေ မြေရေး တွင် ကြက် ၊ ဝက် ၊ ကျွဲ ၊ နွား တို့ ကို ခက်
ခိုင်တစ် ပိုင်း မွေး ဖြူ ကြသည် ။

ကျေးရွာတွင်းရှိ စုစုပေါင်းအိမ်ထောင်စုနှင့် လူဦးရေ

အိမ်ထောင်စု	ကျား	မ	စုစုပေါင်း
၈၆	၂၃၁	၂၄၉	၄၈၀

လူနည်းစု လူမျိုးစု အိမ်ထောင်စု

အိမ်ထောင်စု	ကျား	မ	စုစုပေါင်း
၂၅၆	၂၂၀	၂၃၈	၄၅၈
ကျား	-	၆	၆
ကျွေး	၄	-	၄
ကျား	၄	၅	၉
မ	၃	၂	၅

ထိခိုက်လွယ်အုပ်စု

ထိခိုက်လွယ်အိမ်ထောင်စု	အိမ်ထောင်စု	ကျား	မ	စုစုပေါင်း
သက်ကြီးရွယ်အို	၁၃	၅	၈	၁၃
အမျိုးသမီးဦးဆောင်	၃	၂	၃	၅
မသန်စွမ်း	၅	၃	၂	၅
မြေယာမဲ့				

ကျေးရွာရှိအခြေခံ အဆောက်အအုံများ

ပညာရေး	ခြံစိပ်ပါ	ကျန်းမာရေး	ခြံစိပ်ပါ	ဘာသာရေး	ခြံစိပ်ပါ
အထက်တန်းကျောင်း		ဆေးရုံ		ဘုရား၊ ဝေတီ	
အလယ်တန်းကျောင်း		ကျန်းမာရေးဌာန		ဘုန်းကြီးကျောင်း	✓
မူလတန်းကျောင်း	✓	ကျန်းမာရေးဌာနခွဲ		ဟိန္ဒူဘုရားကျောင်း	
မူကြိုကျောင်း	✓	ဆေးခန်း		ခရစ်ယန်ဘုရားကျောင်း	
အခြား		အခြား		ဗလီ	
မှတ်ချက်		မှတ်ချက်		မှတ်ချက်	

အဓိက စီးပွားရေးလုပ်ငန်းများ

စိုက်ပျိုးရေး	မွေးမြူရေး	အသေးစားစီးပွားရေး	အခြား
ပဲ	ကျွဲ	ချေးဆိုင်	
ပဲ	ဝက်		
ပဲ	နွား		
ပဲ	ကျွဲ		
ပဲ			
ပဲ			

ကျေးရွာတွင်းအဓိက ပိုင်ဆိုင်မှုများ

ကျေးရွာပိုင်ဆိုင်မှုများ	စိုက်ပျိုးရေး	တေးကျက်မြေ	သစ်တောမြေ	သဲကျောက်ရရှိမှု	ရေတွင်းရေကန်	စက်ရေကန်
အရေအတွက်	၃၂၀၄၄	-	-	-	၁၇	-
ကျေးရွာပိုင်ဆိုင်မှုများ	ကား	ထော်လာဂျီ	စပါးကြိတ်စက်	ချွေလှေ့စက်	ပဲခွဲစက်	ဈေးဆိုင်
အရေအတွက်	-	၁	၁၂	၃	-	၁

ကျေးရွာအတွင်း အခြားပိုင်ဆိုင်မှုများ

ကျေးရွာပိုင်ဆိုင်မှုများ	ရေတံစက်	ထွန်	ထယ်	ကျွဲ	နွား
ရေအတွက်	-	၆၅	၆၅	၁၁၀	၂၉
ကျေးရွာပိုင်ဆိုင်မှုများ	ဝက်	ဆိုင်ကယ်	ကျွမ်းကျင်လုပ်သား	လုပ်သား	လယ်ထွန်စက်
အရေအတွက်	၅၀	၃၁	-	-	-

အခြားကျေးရွာရှိ အသုံးပြုနိုင်သော အရင်းအမြစ်/အချက်အလက်များ

အရင်းအမြစ်	ဆေးခန်း	အလကအထက	ဈေး	ကျွမ်းကျင်လုပ်သား	လုပ်သား	မြေတူးစက်	လက်ကြိတ်စက်
အရေအတွက်	-	-	-	၁၀	၂၀	-	-

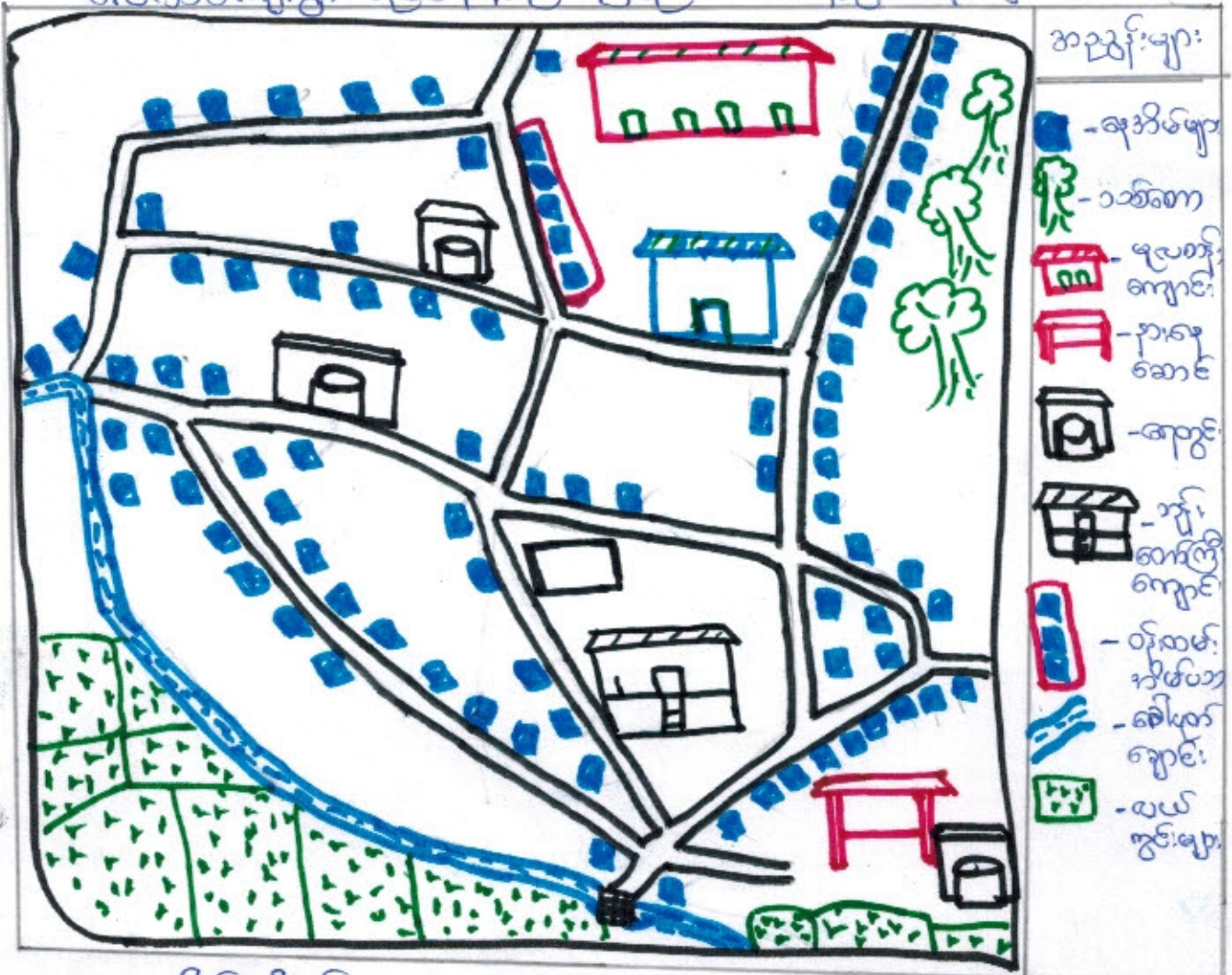

မုလတန်းကျောင်း - ကျား - ၂၆၊ ၁၀ - ၂၂၊ ဦးဆောင်သူ - ဒေါ်မကြည် သုံးသပ်ချက်

လေးသိကျေးရွာသည် အိမ်ထောင်စု (၈၆) အိမ်ထောင်စုရှိပြီး
 လယ်ယာ လုပ်ငန်းကို အဓိကထားလုပ်ကိုင်ကြသည်။ ရွာအဖွဲ့များ
 အများဆုံး ချဲ့ထွင်ပြီး ကူးယူဖျင်းများ အသည်၊ ယာဇာတိကြသည်။
 ဗုဒ္ဓကဏ္ဍကို ကွယ်ကြည့်ပြီးလျှင် မင်းမင်းဆက် သွယ်လျှင် တွင်
 အသင့်အတင့်ကောင်းမွန်ပြီး မိုးရာသီတွင် ခေါ်ပုတ်ချောင်း၊ တံကာ၊
 ခြာပျက်စီးချစ် မကောင်းမွန်ပါ။ မညာရဇာပိုင် ကျန်းမာရေး
 ခြာ များဆောက်မြို့သို့ ယာဇာတိကြည့်ခြင်း၊ သင်ကြားခြင်း
 များ ဖြစ်လုပ်ကြသည်။ ခိုက်ပျက်ရေးကို အဓိကထားလုပ်ကိုင်
 ကြသည်။

ညွှန်ကြားမှုဦးစီးဌာန

အဆင့်	သက်တမ်း	အိမ်ထောင်စု အရေအတွက်	ဧရိယာ
ချမ်းသာစော အုပ်စု	ဆယ် ၂၃၁၅၈ အထက်၊ လယ်ဖွံ့ဖြိုးရေး ဦးစီးဌာန၊ ၂၃၁၅၈ အထက်၊ ဆိုင်ကယ်၊ ရွှေဘို၊ ဝမ်းဗိုက်ဝက်၊ ရေခဲခန်း၊ ဝမ်းဗိုက်ဝက်	၃၀	၃၅
အောင်အောင်	လယ်(၂)ဒဂုံအထက်၊ ဆိုင်ကယ်၊ ၅၅၅၅၈	၂၆	၃၀
မေတ္တာစု စောအုပ်စု	ကျေးဇူး၊ ဝမ်းဗိုက်၊ သစ်တော၊ ဝမ်း ဗိုက်	၂၀	၂၃
နွဲ့စိမ်းစော အုပ်စု	ရွှေဘို၊ ကျေးဇူး၊ အလယ်၊ လက်ပတ် လက်စား	၁၀	၁၂

မူးဆိပ်ပေါင်ရွာ - ကျေး (၂၆) (မ (၂၂)) ဦးစောစော - ဒေါ်မေကြည်
သုံးထပ်ချက်

လေးထပ်ကျေးရွာ၏ ညွှန်ကြားမှုဦးစီးဌာနတွင် အဆင့်မြင့်
စောအုပ်စု၊ အောင်အောင်၊ မေတ္တာစုစောအုပ်စု၊ နွဲ့စိမ်းစော
အုပ်စု ဟူ၍ ခွဲခြားထားသည်။ အဆင့်မြင့်စောအုပ်စု (၁) စု
သည် ကျေးဇူး၊ အလယ်ဖြင့် အသက်မွေး ချိမ်းစားသောက်ကြသည်။ အစီ
အစဉ်များ၊ လုပ်ငန်းများသည် အချိန်တွင် အဆင့်မြင့်စော အုပ်စုကို
စည်းစွမ်းစဉ်းစား ကြသည်။ အဆင့်မြင့်စောအုပ်စု ၈ အဆင့်
မေတ္တာစော အုပ်စုအဆို ကူညီကြသည်။

ရာသီခွင်ပြဇယား

ရာသီ	အကြောင်းအရာ	မိုး	ပူပြင်း	အေး	ပူ/အေး	ပူ/အေး	အေး	အေး	အေး	အေး	အေး	အေး	အေး
၁	စိုက်ပျိုးရေးအခြေအနေ	-		-									-
၂	အလုပ်အကိုင်အခြေအနေ	-										-	-
၃	ဝင်ငွေအခြေအနေ												
၄	ကျွမ်းကျင်ရေးအခြေအနေ					-	-				-	-	-
၅	ဖွဲ့စည်းကျင်းပ			-		-	-			-	-		-
၆	ရာသီဥတုအခြေအနေ												
၇	ရာသီဥတုအခြေအနေ												
၈	ဆောက်လုပ်ရေးအခြေအနေ												

ပူပိုင်းပါဝင်မှုများ (၂၅) (၆၂) ခြုံဆောင်သူ - ဒေါ်မဲလွင်

သုံးသပ်ချက်
 စေးသစ်ကျေကြည်ရာသီခွင်ပြဇယားတွင် ရာသီအပိုက်ပေါ်ကိုထားစောက်ကြမ္မာ
 ပေါ်ပေါက်ခြင်းနှင့်ပေးပို့ပေးပါသည်။ မိုး၊ ရာသီခွင်ဆောင်ရွက်သည့်အခါတွင် မိုး၊ ရေ၊ ဝမ်း၊
 အတွက်ပေါ်ပေါက်ကြမ္မာ၊ ဓမ္မရာသီပွင့်လင်းလက်တွင် အခြား၊ ဒေသ
 သို့သော်အောက်ရှိပေါ်ပေါက်ခြင်းနှင့်ကြည့်ပါသည်။ ဝင်ငွေများမှာ လက်ပျက်၊ ဆက်ဆွယ်
 ရေးဆက်ခံစားကြောင့်အသင့်ကပ်သင့်ပါသည်။ ကျွမ်းကျင်ရေးအခြေအနေမှာ
 မြို့တော်နှင့်အားပေးရေးအဖွဲ့အစည်းများအား အားပေးပါသည်။ ဓမ္မရာသီပွင့်လင်း
 ရာသီတွင်ပွင့်လင်းရာသီတွင်ရှိရာမှအားပေးခြင်း၊ အဖွဲ့အစည်းများတွင်ပထမ
 သည်။

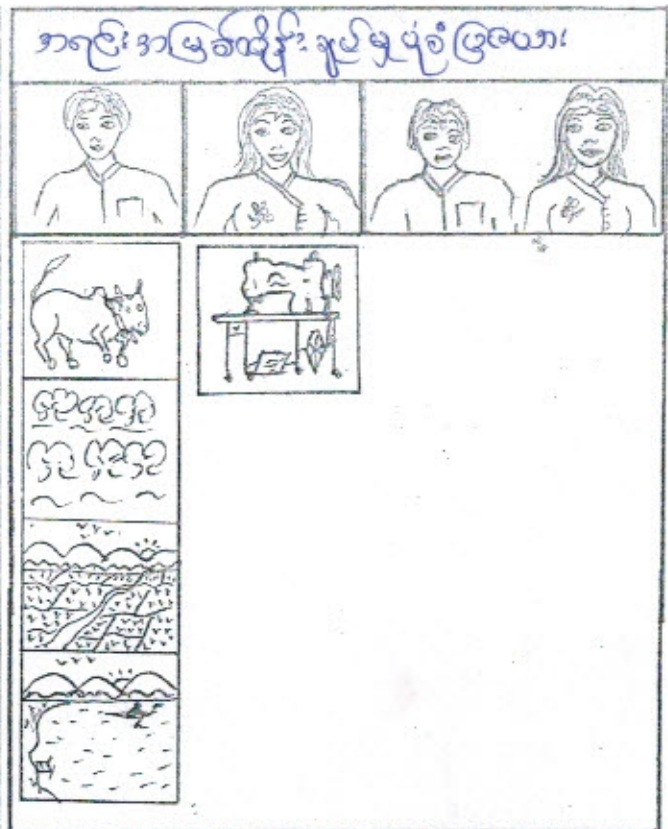
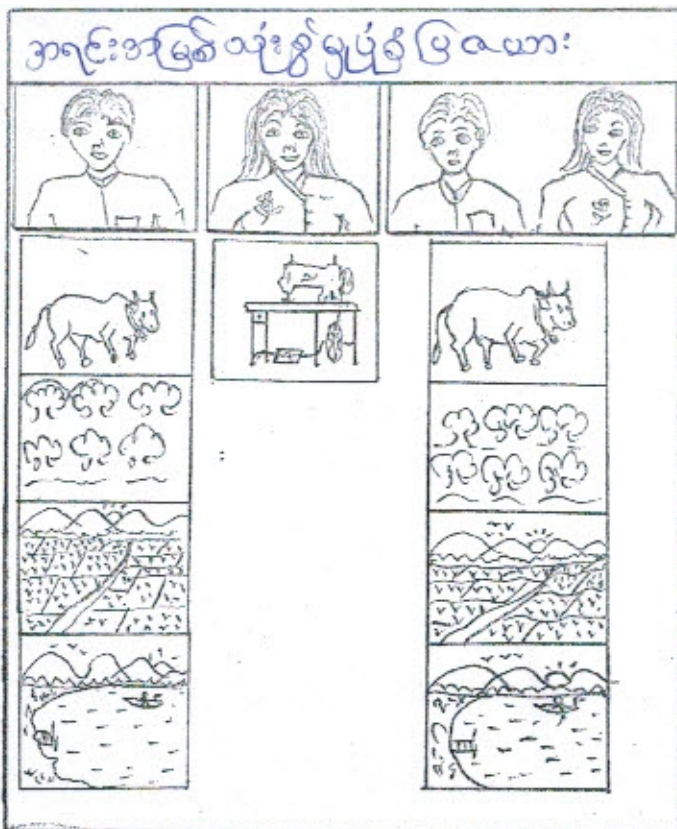

ပိုမိုဆိုင်ရာအစားအသုံး ဖြစ်ပေါ်လာခြင်း - ပျက်စီးခြင်း၊ ပျက်စီးခြင်း

အစားအသုံး ဖြစ်ပေါ်လာခြင်း

အမျိုးသမီးနှင့်အမျိုးသား အသုံးအနှုန်းတွင် အစားအသုံးများစွာ အမျိုးသမီးများ မှာအစားအသုံး
 ဖြစ်ပေါ်လာခြင်း သုံးစွဲမှုပုံစံ ရှိရမည်။ ဤဆောင်ရွက်ရမည့်ကောင်း၊
 အမျိုးသားများ၏ ပြုမူမှုကြောင့် ဖြစ်ပေါ်ခြင်း။ ချီသေပူပိုသည်ကို ကွပ်ကဲခြင်း
 အမျိုးသား၏ အသေအခံ၊ မျက်နှာဖြူ အမျိုးသမီးများ စွမ်းရည်များကို ဦးစား
 မေးမြန်းကြည့်ခြင်း ဖြစ်သည်။ ယခုတွင် အမျိုးသမီး ပျားသည် အမျိုးသားနှင့်
 အမျိုးသမီးတို့၏ အသုံးအနှုန်းကို ဖြစ်ပေါ်လာခြင်း။ ဤဆောင်ရွက်ခြင်းဖြင့် များစွာ
 ဆောင်ရွက်ရမည်။ ကိုယ်တိုင်လုပ်ငန်းလုပ်ငန်း၊ လုပ်ငန်းလုပ်ငန်း
 ရှိရမည်။ ကောင်းစွာ ပြုမူမှုကြောင့် ဖြစ်ပေါ်လာခြင်း၊ ကောင်းစွာ
 ပျားလုပ်ငန်းလုပ်ငန်းလုပ်ငန်း

ကျေးဇူးအတွင်းအဖွဲ့အစည်းချိတ်ဆက်မှု

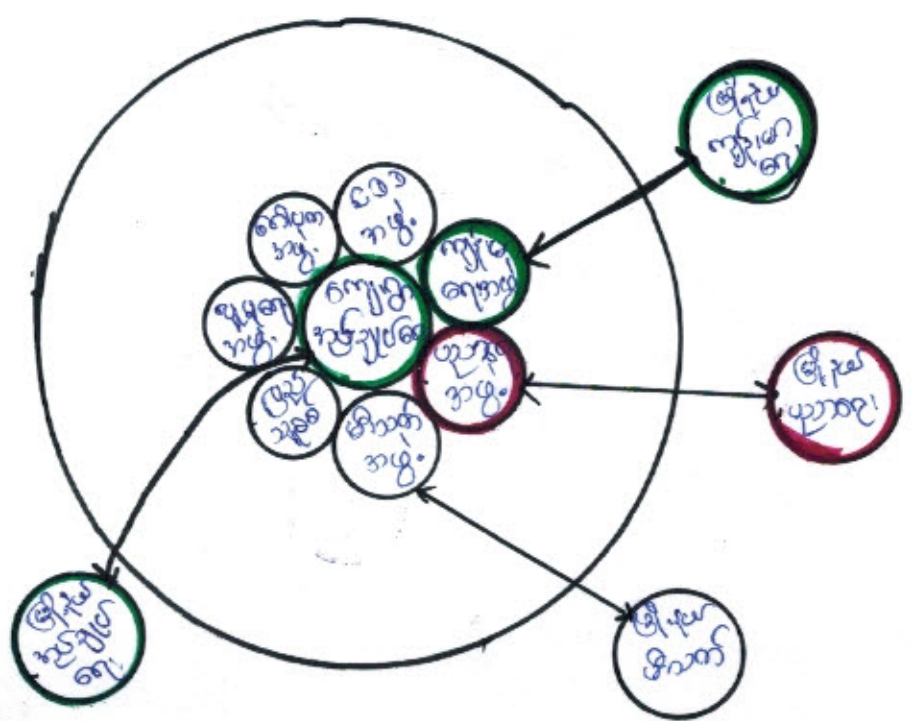

ပူးပေါင်းပါဝင်မှု = ကျား (၂၆) ဖ (၂၁)၊ ဦးစောဆောင်ရွက်ခြင်း

ကျေးဇူးဖြင့်ချိတ်ဆက်ခဲ့သောအဖွဲ့အစည်းများ

- | | | | |
|-------------------------------------|-----------------------|--------------------------|------------------------|
| <input checked="" type="checkbox"/> | ကျေးဇူးအဖွဲ့အစည်းများ | <input type="checkbox"/> | မြို့နယ်အဖွဲ့အစည်းများ |
| <input checked="" type="checkbox"/> | ကျန်းမာရေးအဖွဲ့ | <input type="checkbox"/> | မြို့နယ်ပညာရေး |
| <input type="checkbox"/> | ပညာရေးအဖွဲ့ | <input type="checkbox"/> | မြို့နယ်မီးသတ် |
| <input type="checkbox"/> | မီးသတ်အဖွဲ့ | <input type="checkbox"/> | မြို့နယ်ကျန်းမာရေး |
| <input type="checkbox"/> | ဖွဲ့စည်းမှုအဖွဲ့ | | |
| <input type="checkbox"/> | ပျံ့နှံ့ရေးအဖွဲ့ | | |
| <input type="checkbox"/> | လေ့ကျင့်ရေးအဖွဲ့ | | |
| <input type="checkbox"/> | ဂေဟစနစ်အဖွဲ့ | | |
| <input type="checkbox"/> | ဂေဟစနစ်အဖွဲ့ | | |

သုံးသပ်ချက်

လေ့လာရေးစာအုပ်အဖွဲ့အစည်းများဖြင့် ချိတ်ဆက်မှုများ မြင့်မား
ဖြင့် ချိတ်ဆက်သော အဖွဲ့များ အင်အားစု၊ ပညာရေး၊ ကျန်းမာရေး၊
စီးပွား၊ ကျေးလက်ကျင့် ဖြစ်ပြီး ကျေးဇူး အတွင်းရှိ အဖွဲ့အစည်းများ
အင်အားစု၊ ပညာရေး၊ ကျန်းမာရေး၊ ပျူရေး၊ အားကစား၊ ရေအား
ဖွဲ့စည်း၊ ဖြေဆိုစစ်၊ စီးပွား၊ ဂေါ်ပက၊ ဖူလီမဟ်ဖြူ နှစ်ကိန်း
၅၆၊ ၅၇၊ အဖွဲ့အစည်းကို ဖြစ်သည်။

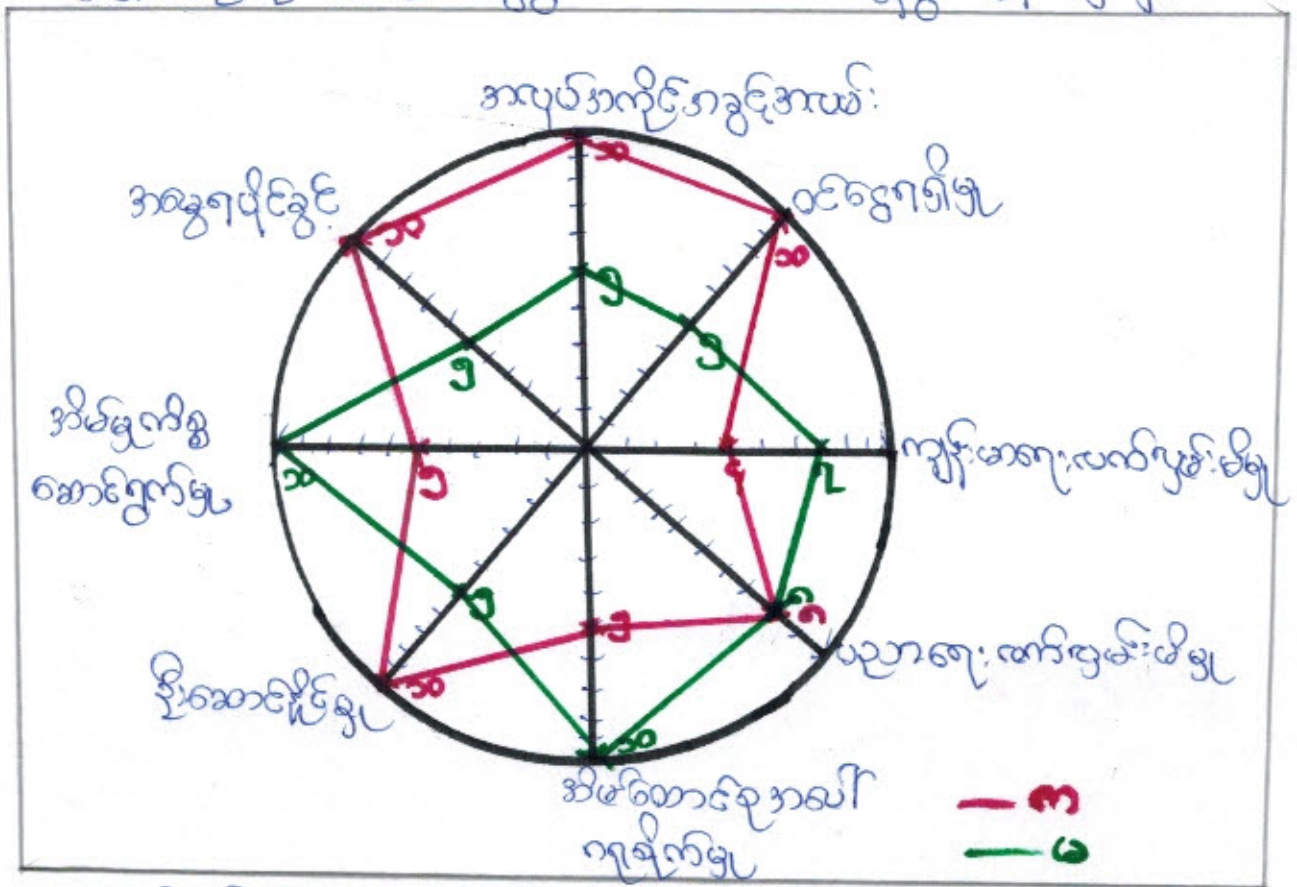

မူးပေါင်းဝင်မှု = ကျား - ၂၆ ၊ မ - ၂၁ ၊ ဦးဆောင်သူ = ဦးဆိုး၊ ဦးသုံးသပ်ချက်

လောဘိကျေးဇာပင်တူ ကိစ္စသုံးသပ်ခြင်းတွင် အမျိုးသမီးအပိုင်ပိုင် ဖြစ်ခွင့် ၊ ဆုံးဖြတ်ချက်ချပိုင်ခွင့်၊ နှင့် အယုတ်အကိုဇ်အခွင့်အလမ်း တွင် ပါဝင်ခွင့် အား နည်းခဲသည် ။ ဥပမာ - အမွေကိစ္စ ၊ ဆုံးဖြတ်ချက် ချခြင်းကို ဖြစ်သည် ။ အမျိုးသမီးများသည် ရှေးရိုးဒဿနကြောင့် ဓားစာခံသည်ကိုတွေ့ပါက ဖြီးအမျိုးသားများ၏ ဆုံးဖြတ်ချက်ကိုသာ အတည်ယူ ယူကိစ္စသည်ကို တွေ့ပါက သည် ။ အမျိုးသမီးများ ကျားစု သည် အိမ်မွဲကိစ္စများဖြင့် လုပ်ပါစောင့်ရွက်ယူကိစ္စသည်ကို တွေ့ပါကပါသည် ။



ပိုးဆီဒါးပါဝင်သူ = ၄၀

ဦးဆောင်သူအမည် = ဦးစေတင်

အကြောင်းအရင်းများ

- Δ ရွေးကြီးအဆင်မပြေခြင်း
- Δ တံတားတိုက်ခတ်မှုများကြောင့်
- Δ ကားသွား များခြင်း

အကျိုးဆက်ကျရခြင်း

- Δ ဝင်ငွေမကောင်းခြင်း
- Δ စာတတ်ရေးစာသင်မပြေ
- Δ ကျန်းမာရေးတိုးတက်မှုမရှိ
- Δ ယာယီအားနည်းမှု
- Δ ယူဆမှုအဆင်မပြေခြင်း

ဖြေရှင်းနည်းလမ်း

- တံတားပြုပြင်ခြင်း
- လမ်းပြုပြင်ခြင်း

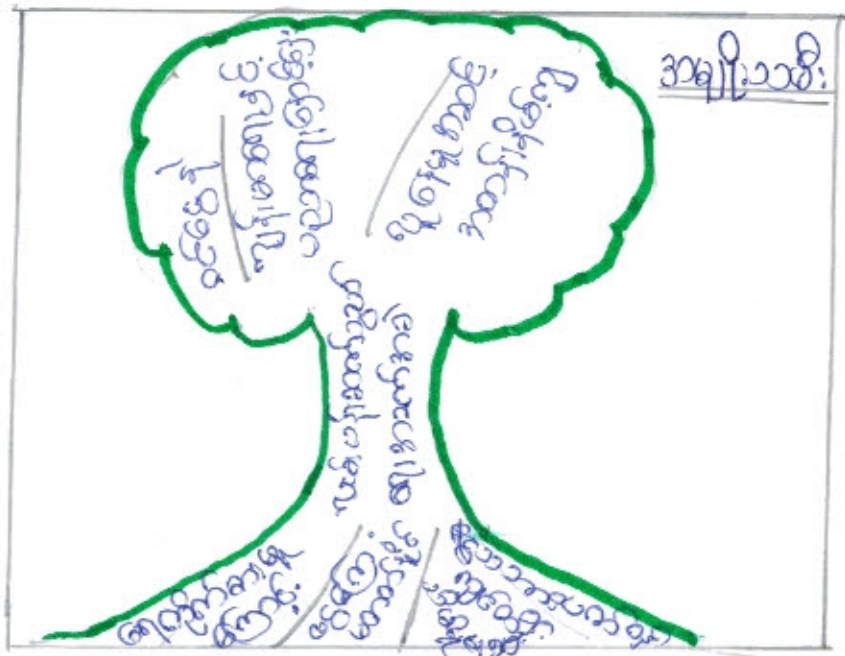

မူးဆီပေါင်လေး = ၄၃

ဦးဆောင်သူ = ဒေါ်ခင်မိုးစို

ဘိုးဘုပ်ချစ်

အကြောင်းအရာများ

- Δ ရေတိုက်ကာယကြောင့်
- Δ ငွေကြေးမတတ်နိုင်
- Δ သာကဝဟန်ဂါကျွန်ုပ်တို့
- ဆမ်းယုမရှိ

အကျိုးအမြတ်များ

- Δ ဝင်ငွေ
- Δ ကျန်းမာရေးနှင့်
- ညာရေးအကျိုးအမြတ်
- Δ ဖူရွှေမှုအဆင့်တက်
- နိုင်ကျ

ဖြေရှင်းနည်းလမ်း

- Δ လမ်းပြပေးပေးခြင်း
- Δ ကံကံပြုပေးခြင်း

၄။ လူထုပုဂ္ဂိုလ်စားပါဝင်သော လူမှုဆန်းစစ်ခြင်းနှင့် အကဲဖြတ်ခြင်းလုပ်ငန်းစဉ်

(PSA/PRA) အကျဉ်းချုပ်

စဉ်	အကြောင်းအရာ	ရက်စွဲ	ဦးတည်အုပ်စု	တက်ရောက်သူ			အဓိက ဆွေးနွေးချက်များ
				ကျား	မ	ပေါင်း	
၁	ကျေးရွာလူမှုရေးပြနှင့် သယ်ဇာတပြမြေပုံ (social map/ Resource map)	၅.၁၀.၂၀၁၇	ပြေလည်သော အုပ်စု အလယ်အလတ် အုပ်စု မပြေလည်သော အုပ်စု	၂၆	၂၂	၄၈	အိမ်များ၊ အခြေခံအဆောက်အအုံများ၊ လမ်းပန်းဆက်သွယ်ရေး၊ လယ်ယာမြေများ၊ မြစ်ချောင်းများနှင့် တောတောင်များ
၂	လူမှုစီးပွားအဆင့်သတ်မှတ်ခြင်း (Wealth Ranking)	၅.၁၀.၂၀၁၇	ပြေလည်သော အုပ်စု အလယ်အလတ် အုပ်စု မပြေလည်သော အုပ်စု	၂၆	၂၂	၄၈	ကျေးရွာလူမှုစီးပွား၊ အုပ်စုချွေးခြားသတ်မှတ်နိုင်ရေးအတွက် အခြေခံစံနှုန်းများ၊ သတ်မှတ်ခြင်း၊ ကျေးရွာသားများနှင့် အများသဘောတူသတ်မှတ်ခြင်း
၃	ရာသီခွင်ပြပြက္ခဒိန် (seasonal calendar)	၅.၁၀.၂၀၁၇	ပြေလည်သော အုပ်စု အလယ်အလတ် အုပ်စု မပြေလည်သော အုပ်စု	၂၆	၂၂	၄၈	ရာသီဥတု၊ စိုက်ပျိုးသီးနှံများ၊ ပင်ပွင့်၊ ရွှေ့ပြောင်းအလုပ်အကိုင်၊ သဘာဝဘေး၊ မွေးမြူရေးလုပ်ငန်းများနှင့် ပွဲတော်များ
၄	ပင့်ကူအိမ်ကွန်ယက် (Spider Web)	၅.၁၀.၂၀၁၇	ပြေလည်သော အုပ်စု အလယ်အလတ် အုပ်စု မပြေလည်သော အုပ်စု	၂၆	၂၂	၄၈	အမျိုးသားနှင့် အမျိုးသမီးများ တန်းတူအခွင့်အရေးရရှိမှုနှင့် မရရှိသည့် အကြောင်းအရင်းများ
၅	ကျား/မ ကဏ္ဍသုံးသပ်ခြင်း	၅.၁၀.၂၀၁၇	ပြေလည်သော အုပ်စု အလယ်အလတ် အုပ်စု မပြေလည်သော အုပ်စု	၂၆	၂၂	၄၈	အမျိုးသား/သမီး တို့၏ အရင်းအမြစ်အပေါ် မည်သူ ကပို၍ အသုံးပြုနေကြသည်ကို ဖော်ထုတ်ခြင်း

၆	အဖွဲ့အစည်း ချိတ်ဆက် မှု (Venn Diagram)	၅၁၄-၆-၁၄	ပြေလည်သော အုပ်စု အလယ်အလတ်အ ုပ်စု မပြေလည်သော အုပ်စု	၂၆	၂၁	၄၇	ကျေးရွာတွင်းရှိအဖွဲ့အစည်း များမည်သို့သောလုပ်ငန်း များအတွက်မည်သည့်အဖွဲ့ များချိတ်ဆက်လုပ်ကိုင်မှု
၇	ပြဿနာ သစ်ပင် (problem Tree)	.	အမျိုးသားအုပ်စု	-	-	-	ဆွေးနွေးထားသောအခြေခံ အဆောက်အဦးများ၊စိုက်ပျိုး ရေး၊ အသက်မွေးဝမ်းကျောင်း လုပ်ငန်းများနှင့် လမ်းပန်းဆက်သွယ်ရေး
၈	ပြဿနာ သစ်ပင် (problem Tree)	.	အမျိုးသမီးအုပ်စု	-	-	-	ဆွေးနွေးထားသောအခြေခံ အဆောက်အဦးများနှင့် အသက်မွေးဝမ်းကျောင်းလုပ် ငန်းများ၊ပညာရေး၊ စိုက်ပျိုးရေး၊ ကျန်းမာရေးနှင့် လမ်းပန်းဆက်သွယ်ရေး
၉	ကျေးရွာ၏ (၅)နှစ်စာဦး စား ပေးအစီအ စဉ်ပြဇယား (Matric Ranking)	၅၁၄-၆-၁၄	ပြေလည်သော အုပ်စု အလယ်အလတ် အုပ်စု မပြေလည်သော အုပ်စု	၅၂	၄၄	၉၅	အကျိုးပြုပြီးရေးအကျိုးခံစား ခွင့်နှင့်အဓိကလိုအပ်ချက် များပေါ်မူတည်ဆုံးဖြတ် သည်။

၁၃။ အစည်းအဝေးမှတ်တမ်းများ

(က)-၁။ အမျိုးသမီးကဏ္ဍအစည်းအဝေးမှတ်တမ်းနှင့် စစ်ဆေးရမည့်အချက်များ

၁။အမျိုးသမီးကဏ္ဍ အစည်းအဝေးမှတ်တမ်း

စီမံကိန်းပထမနှစ်အတွက်ကျေးရွာမိတ်ဆက်အစည်းအဝေးပြုလုပ်ရန်ဖိတ်ကြားရာတွင်အမျိုးသမီးများအချိုးညီစွာပါဝင်ရန်ကျေးရွာတာဝန်ရှိသူများနှင့်အုပ်ချုပ်ရေးမှူးထံသို့ပြောကြားခဲ့ပါသည်။အစည်းအဝေးတိုင်းတွင်အမျိုးသမီးများပြောကြားလိုသောအချက်များကိုလွတ်လပ်ပွင့်လင်းစွာပြောကြားနိုင်ကြောင်းကိုလည်းအသိပေးထားပါသည်။ကျေးရွာအုပ်စုအဆင့်တွင်နှစ်စဉ်ပြုလုပ်သောလုပ်ငန်းများတွင်အမျိုးသမီးများတင်ပြတောင်းဆိုသောလုပ်ငန်းတစ်ခုပါဝင်မည်ဖြစ်ကြောင်းကိုလည်းပြောကြားခဲ့ပါသည်။လုပ်ငန်းခွဲများအကောင်အထည်ဖော်ဆောင်ရွက်သောလုပ်ငန်းဖြစ်ပါကတူညီသောလုပ်ငန်းအတွက်တူညီသောလုပ်ခလစာများရှိမည်ကိုလည်းပြောကြားခဲ့ပါသည်။စီမံကိန်းတွင်အမျိုးသမီး/သားခွဲခြားမှုများမရှိစေရန်ရည်ရွယ်ထားသည်ကိုလည်းပြောကြားမှုပြုလုပ်ခဲ့သည်။အမျိုးသမီးများ၏ဦးဆောင်နိုင်မှုနှင့်စီမံခန့်ခွဲမှုစွမ်းရည်များတိုးတက်လာစေရန်အတွက်ကော်မတီများထဲတွင်အမျိုးသမီးများ(၅၀%)ပါဝင်ရမည်ဖြစ်ပါသည်။ဆပ်ကော်မတီတစ်ခုတိုင်းတွင်လည်းအနည်းဆုံးအမျိုးသမီးတစ်ဦးပါဝင်ရမည်ဖြစ်ပါသည်။ကော်မတီဝင်အမျိုးသမီးများသည် တင်ပြဆွေးနွေးမှုများပြုလုပ်ခြင်း၊ဆုံးဖြတ်ချက်ချခြင်းများပြုလုပ်ရမည်ဖြစ်ပါသည်။အမျိုးသားများမှလည်းကူညီပံ့ပိုးပေးရမည်ဖြစ်ပါသည်။ဒုတိယအကြိမ်အစည်းအဝေးများတွင်အမျိုးသမီးများသည်လိုအပ်ချက်အခက်အခဲများကိုလွတ်လပ်စွာဆွေးနွေးနိုင်ရန်အမျိုးသမီးသီးသန့်အုပ်စုများဖွဲ့ပြီးအခက်အခဲများဖော်ထုတ်ခြင်းကိုလည်းလုပ်ကိုင်ခဲ့ပါသည်။

၂။ကျေးရွာမိတ်ဆက်အစည်းအဝေးတွင် အမျိုးသမီးကဏ္ဍအတွက် စောင့်ကြည့်စစ်ဆေးရမည့်အချက်များ

ကျေးရွာ/ကျေးရွာအုပ်စုအမည်- **လေသီ** ကျေးရွာ၊ **လေသီ** ကျေးရွာအုပ်စု

စဉ်	အကြောင်းအရာ	တွေ့ရှိချက်		မှတ်ချက်
		✓	✗	
၁။	အစည်းအဝေးတက်ရောက်လှသူများအား ကျား၊မ ရေးရာအခြေခံသဘောတရားများကို ရှင်းလင်းဆွေးနွေးခဲ့ပါသလား။	✓		
၂။	စီမံကိန်းပါဝင်သော ကျား၊မရေးရာ အကောင်အထည်ဖော်ရေး လိုအပ်ချက်(၅)ချက်ကို ရှင်းလင်းပြခဲ့ပါသလား။	✓		
၃။	အစည်းအဝေးခေါ်ယူရာတွင် အမျိုးသား/သမီးများ အချိုးညီစွာတက်ရောက်နိုင်ရေး အတွက်အသိပေးတိုက်တွန်း စည်းရုံးခဲ့တာမျိုးရှိခဲ့ပါသလား။	✓		
၄။	အမျိုးသမီးများ၏ စကားသံများ၊ပြောဆိုနိုင်ခွင့်များ ပိုမိုထွက်ပေါ်လာအောင် ဖန်တီးပေးခဲ့ပါသလား။	✓		
၅။	ဆပ်ကော်မတီဖွဲ့များ ဖွဲ့စည်းရာတွင်အမျိုးသမီးများနှင့် ပါဝင်ဖွဲ့စည်းရေး၊ပူးပေါင်းပါဝင်ရေး ဦးဆောင်နိုင်ရေးအတွက် တွန်းအားပေးကူညီဆောက်ရွက်ခဲ့ပါသလား။	✓		
၆။	အစည်းအဝေးကို အမျိုးသား/သမီးများ အလွယ်တကူပါဝင်တက်ရောက်နိုင်သော အချိန်နှင့် နေရာများကိုရွေးချယ်ခြင်း၊ထည့်သွင်းစဉ်းစားဆောက်ရွက်ခြင်းများတို့ကို လုပ်ဆောင်ခဲ့ပါသလား	✓		
၇။	လူနည်းစု၊ဆင်းရဲနွမ်းပါး၊ထိခိုက်လွယ်သောအုပ်စုများကို အစည်းအဝေးမစတင်မီ အချိန်များ က ရှာဖွေဖော်ထုတ်ခဲ့တာမျိုးများ ရှိပါသလား။	✓		

၈။	လူနည်းစု/ဆင်းရဲ/နွမ်းပါး/ထိခိုက်လွယ်သော အမျိုးသား/သမီးများထဲမှ အချို့ကို အစည်းအဝေးတက်ရောက်နိုင်အောင် ဖိတ်ကြား ဆောင်ရွက်မှုမျိုးရှိခဲ့ပါသလား။	✓		
၉။	လူနည်းစု/ဆင်းရဲ/နွမ်းပါး/ထိခိုက်လွယ်သောအမျိုးသား/အမျိုးသမီးများနှင့် ကြုံတွေ့နေရ သောအခက်အခဲများကို သင်ဆွေးနွေး မေးမြန်းခဲ့တာမျိုး ရှိပါသလား။	✓		
၁၀။	အမျိုးသမီးများ ပြောဆိုတင်ပြနိုင်အောင် အချိန်ပေးရန်ကြိုတင်စီစဉ်ဆောင်ရွက်မှု မျိုးများဆောင်ရွက်ခဲ့တာများ ရှိပါသလား။	✓		
၁၁။	စီမံကိန်းလုပ်ငန်းခွဲများရှာဖွေဖော်ထုတ်ရာတွင် အမျိုးသား/သမီးများသီးခြားဆွေးနွေး ဖော်ထုတ်ဆောင်ရွက်ခဲ့တာမျိုး ရှိပါသလား။	✓		
၁၂။	ကျေးရွာစီမံကိန်း အထောက်အကူပြုကော်မတီဖွဲ့စည်းရာတွင် အမျိုးသမီး၊ အမျိုးသား အချိုးညီမျှစွာ (၅၀:၅၀) ဖွဲ့စည်းနိုင်ခဲ့ပါသလား။ မဖွဲ့စည်းနိုင်ခဲ့ပါက မှတ်ချက်တွင် ရှင်းလင်းပါ။	✓		
၁၃။	ဆပ်ကော်မတီများတွင် အနည်းဆုံး အမျိုးသမီးအဖွဲ့ဝင် တစ်ဦးနှုန်းဖြင့် ပါဝင်ဖွဲ့စည်းနိုင်ခဲ့ပါသလား။ မဖွဲ့စည်းနိုင်ခဲ့ပါက မှတ်ချက်တွင် ရှင်းလင်းပါ။	✓		
၁၄။	ကျေးရွာ/ကျေးရွာအုပ်စု ဖွံ့ဖြိုးရေးစီမံချက် များတွင် အမျိုးသမီးများ ရွေးချယ်ဆုံးသည့် လုပ်ငန်းစီမံချက် အနည်းဆုံးတစ်ခုပါဝင်နိုင်ရေးအတွက် စည်းရုံးဆွေးနွေးမှုများ ပြုလုပ်ဆောင်ရွက်ခဲ့ပါသလား။	✓		
၁၅။	တက်ရောက်လာသူများအား အမျိုးသမီးများ၏ လိုအပ်ချက်များကို ဖြည့်ဆည်းပေးနိုင်ရန် အမျိုးသမီးရွေးချယ် လိုက်သောဦးစားပေးရွေး ချယ်မှုများ ကိုထောက်ပံ့ပေးသွားမည်ဖြစ်ကြောင်း အသိပေးပြောကြားခဲ့ပါသလား။	✓		
၁၆။	ရွေးချယ်လိုက်သော စီမံကိန်းလုပ်ငန်းခွဲများသည် ဒေသတွင်းမှာရှိသော လူနည်းစု/ဆင်းရဲ/ နွမ်းပါး/ထိခိုက်လွယ် အုပ်စုများအပေါ် မည်သို့အကျိုးပြုနိုင်မည်ဖြစ်ကြောင်း ရှင်းလင်း ပြောကြားခြင်း၊မှတ်တမ်းတင်ခြင်းများတို့ကို ဆောင်ရွက်ခဲ့ပါသလား။	✓		
၁၇။	ကျေးရွာအုပ်စုအဆင့် အစည်းအဝေးပြုလုပ်ရာတွင် အုပ်စု စီ/ထောက် ကော်မတီဝင်များကို ကျား၊မရေးရာလိုအပ်ချက်များ အကြောင်းကိုရှင်းလင်းပြောကြားခဲ့ပါသလား။	✓		
၁၈။	ကျေးရွာအုပ်စုအဆင့် အစည်းအဝေးပြုလုပ်ရာတွင် အုပ်စု စီ/ထောက် ကော်မတီဝင်များ အားလုံး တက်ရောက်နိုင်မှု ရှိ/မရှိ စစ်ဆေးခဲ့ပါသလား။ မတက်ရောက်နိုင်ခဲ့ပါက မှတ်ချက်တွင် ရှင်းလင်းပါ။	✓		

<၁> အုပ်စုစီ/စေတနာ့ဥက္ကဋ္ဌ

- ကျား - ဦးအောင်သန်း၊ မြင့်
- မ - ဒေါ်မြမြချစ်

<၂> ကျား - ဦးဆန်းဦး (ဥက္ကဋ္ဌ)

- ကျား - ဦးထွန်းထွန်း (တရားစဉ်း)
- မ - ဒေါ်ခင် ပြုံးကြည် (စွန့်ခွာ)

<၃> အဖွဲ့ဝင်

- မ - ဒေါ်မဲကြည်

<၄> ကျေးဇူးအပ်နှံ အထူးအားပေးရေးများ

- ကျား - ဦးစိုးလာ (ဆောင်မဲလုံ)
- ကျား - ဦးသိန်းအောင် (ပေးသိ)
- ကျား - ဦးသန်းဝင်း (ခရီး)

<၅> စေတနာ့အကြံပြုပုဂ္ဂိုလ်ကြား

- ကျား - ဦးမဲမောင် (ဥက္ကဋ္ဌ)
- မ - ဒေါ်မဲမောင် (အဖွဲ့ဝင်၊ ကျေးဇူး)
- ကျား - ဦးသန်းအောင် (အဖွဲ့ဝင်)
- ကျား - ဦးကျော်စွန်း (အဖွဲ့ဝင်)
- မ - ဒေါ်မိမိလှိုင် (အဖွဲ့ဝင်)
- မ - ဒေါ်တင် ပြုံး (အဖွဲ့ဝင်)

ကျေးဇူးတင်စာများ: အထောက်အကူပြုကော်မတီဝင်များ <၁၀>၊ <၆>

<၁> ကျေးဇူးတင်စာများ: အထောက်အကူပြုကော်မတီဝင်များ

ကျား - ဦးဆန်းဦး <ဥက္ကဋ္ဌ>

မ - ဒေါ်မာကြည် <ဥက္ကဋ္ဌ>

<၂> ထပ်ယူရေးဆရာကော်မတီ

ကျား - ဦးလှဆန်း <ဥက္ကဋ္ဌ>

ကျား - ဦးအောင်ဇော် <မှတ်တမ်းထိန်း>

မ - ဒေါ်ခင်မာကြည်

<၃> စာရေးကြည့်ကြီးကြပ်ရေးဆရာကော်မတီ

ကျား - ဦးဖြူးကျယ်

ကျား - ဦးကျားဟိုက်

မ - ဒေါ်စွေရှင်

<၄> ပျဉ်ပတ်ထိန်းသိမ်းရေးဆရာကော်မတီ

ကျား - ဦးကျော်ဆန်း

ကျား - ဦးဝင်းဦး

မ - ဒေါ်ဝင်းစာဦး

<၅> ဝေဖန်အကူပြုပုဂ္ဂိုလ်ကြားရေးဆရာကော်မတီ

ကျား - ဦးသန်းအောင်

မ - ဒေါ်မိမိပိုင်

<၆> စောင့်ရှောက်ရေး

ကျား - ဦးသက်ရှိဇွေ

မ - ဒေါ်ခင်မိုး

<၇> ဘဏ္ဍာရေးစာရေး

ကျား - ဦးသန်းအောင်

ကျေးဇူးတင်ဆုံးမိန့်တော်အဆောင်အကျင့်ဖြူတော်မော်

(၁) ဦးဆိုးဦး

(၂) ဒေါ်မကြည်

ယပ်ယူရေးဆပ်ကော်မော်

(၁) ဦးအောင်ဇော် (ပုဂ္ဂံ)

(၂) ဦးပုဆိုး (မြတ်တမ်းတိုင်း)

(၃) ဒေါ်မဖူး (အဖွဲ့ဝင်)

ဆင်းကြည်ကြီးကြပ်ရေးဆပ်ကော်မော်

(၁) ဦးကျားဗိုလ် (ပုဂ္ဂံ)

(၂) ဒေါ်ခင်အေးဝင်း (အဖွဲ့ဝင်)

(၃) ဒေါ်သံဇာ (အဖွဲ့ဝင်)

ညောင်ပင်တိုင်းသိမ်းရေးဆပ်ကော်မော်

(၁) ဒေါ်ဝင်းရီ (ပုဂ္ဂံ)

(၂) ဦးကျော်ဆိုး (အဖွဲ့ဝင်)

(၃) ဒေါ်နီနီခိုင် (အဖွဲ့ဝင်)

ဝေယျာအကြံပြုတိုင်ကြားရေး

(၁) ဦးသန်းအောင်

(၂) ဒေါ်မိမိလှိုင်

ဆေးကုသရေး

(၁) ဦးဦးကျော်

(၂) ဒေါ်ခင်မိုးရီ

ဘဏ္ဍရေးစာရေး

(၁) ဦးသိန်းအောင်

ကျေးရွာကော်မတီများ ရွေးချယ်ခြင်းနှင့် ကျေးရွာဖွံ့ဖြိုးရေးအစီအစဉ် မှတ်တမ်းပုံများ

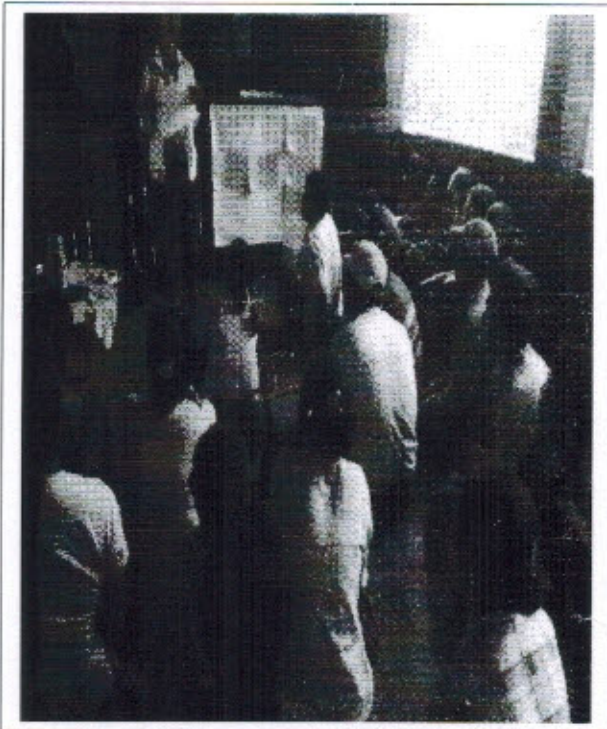
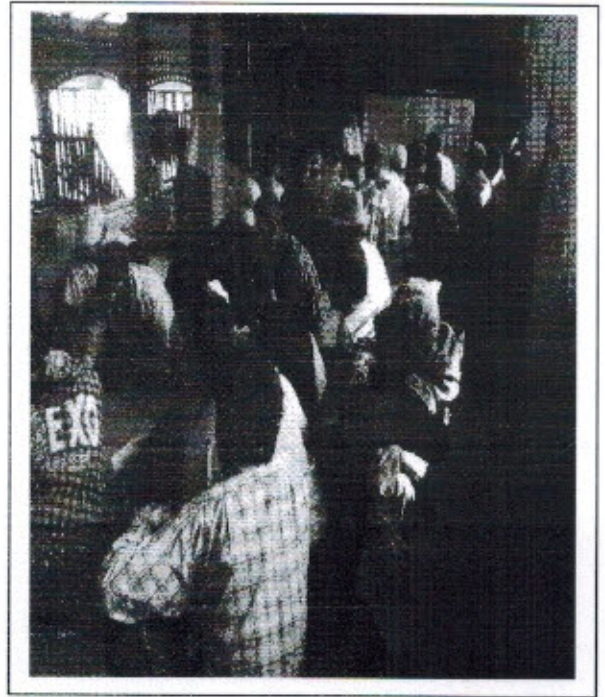



လူထုပဟိုပြုစီမံကိန်းစီမံကိန်းလက်စွဲ

အပိုင်း-၃ ၂၉.၉.၂၀၁၅

ပုံစံစ-၁ ကျေးရွာအခြေခံအချက်အလက်များ (Form PC 1)

လမ်းညွှန်ချက်/ ကျေးရွာတစ်ရွာသို့ ပထမဆုံး မိတ်ဆက်ခရီးသွားရောက်သောအခါ လူထုစည်းရုံးရေးမှူးသည် ကျေးရွာခေါင်းဆောင်များအားကျေးရွာအချက်အလက်များကိုပေတ္တာရပ်ခံ၍တောင်းခံရသည်။ ဤအချက်အလက်များကိုစီမံကိန်းမိတ်ဆက်အစည်းဝေးမတိုင်မီတောင်းခံရမည်။ စီမံကိန်းမိတ်ဆက်အစည်းဝေးတွင် လူထုစည်းရုံးရေးမှူးသည် ဤအချက်အလက်များအားစစ်ဆေးပြီးမှန်ကန်အောင်ပြုလုပ်ရမည်။ ပြီးနောက်တွင် လူထုစည်းရုံးရေးမှူးမှ သတင်းအချက်အလက်ထဲသို့ Tablets မှတစ်ဆင့်ဖြည့်သွင်းရမည်။

ကျေးရွာအုပ်ချုပ်ရေးမှူးအမည် ဦးဝင်းလွင်	ကျေးရွာအုပ်ချုပ်ရေးမှူး ဖုန်းနံပါတ် ၀၅-၂၆၃၃၈၄၁၃	လူထုစည်းရုံးရေးမှူး၏အမည် ဒေါ်စင်္ကြာဝေ
ပြည်နယ်/တိုင်းဒေသကြီး မန္တလေး	မြို့နယ် မင်းမောက်	ကျေးရွာအုပ်စု ဖေးသီ ကျေးရွာ ဖေးသီ

က. လူဦးရေ

လူမျိုးစု	အိမ်ထောင်စုအရေအတွက်	ကိုးကွယ်သည့်ဘာသာ	အိမ်ထောင်စုအရေအတွက်
လူမျိုးစု (၁) ရှမ်း	၆၀	ဘာသာ(၁) ဗုဒ္ဓ	၈၁
လူမျိုးစု (၂) ဗမာ	၀	ဘာသာ(၂) -----	
လူမျိုးစုရော-----		ဘာသာရော-----	

	အမျိုးသား(အရေအတွက်)	အမျိုးသမီး(အရေအတွက်)
လူဦးရေ	၂၁၈	၂၄၆
အိမ်ထောင်ဦးစီး	၆၅	၃၆

(ခ) လက်လှမ်းမီအသုံးပြုနိုင်သည့်အဆောက်အဦများ

စာသင်ကျောင်း	အမှတ်ခြံပိ	ကျန်းမာရေး	အမှတ်ခြံပိ	ဘာသာရေးအဆောက်အဦ	အမှတ်ခြံပိ
အထက်တန်းကျောင်း	<input type="checkbox"/>	ဆေးရုံ	<input type="checkbox"/>	စေတီ	<input checked="" type="checkbox"/>
အလယ်တန်းကျောင်း	<input type="checkbox"/>	ကျန်းမာရေးဌာန	<input type="checkbox"/>	ဘုန်းကြီးကျောင်း	<input checked="" type="checkbox"/>
မူလတန်းကျောင်း	<input checked="" type="checkbox"/>	ကျန်းမာရေးဌာနခွဲ	<input checked="" type="checkbox"/>	ဟိန္ဒူဘုရားကျောင်း	<input type="checkbox"/>
မူကြိုကျောင်း	<input checked="" type="checkbox"/>	ဆေးပေးခန်း	<input type="checkbox"/>	ခရစ်ယာန်ကျောင်း	<input type="checkbox"/>
အခြား	<input type="checkbox"/>	အခြား	<input type="checkbox"/>	ဗလီ	<input type="checkbox"/>
				အခြား	<input type="checkbox"/>
မှတ်ချက်		မှတ်ချက်		မှတ်ချက်	

(ဂ) ကျွမ်းကျင်သူများမှတ်တမ်း ၊ ကျေးရွာတွင်နေထိုင်သော သို့မဟုတ် တခြားရွာမှလာရောက်သောကျွမ်းကျင်သူများ

(၁) စာသင်ကျောင်း			(၂) ကျန်းမာရေး			(၃) လက်မှုပညာရှင်		
	ရွာတွင်နေထိုင်သူ	အခြားရွာမှလာသူ		ရွာတွင်နေထိုင်သူ	အခြားရွာမှလာသူ		ရွာတွင်နေထိုင်သူ	အခြားရွာမှလာသူ
မူလတန်းပြဆရာဆရာမ	<input type="checkbox"/>	<input checked="" type="checkbox"/>	ဆရာဝန်	<input type="checkbox"/>	<input type="checkbox"/>	လက်သမား	<input checked="" type="checkbox"/>	<input type="checkbox"/>
အထက်တန်းပြဆရာဆရာမ	<input type="checkbox"/>	<input type="checkbox"/>	လက်ထောက်ကျန်းမာရေးမှူး	<input type="checkbox"/>	<input type="checkbox"/>	ပန်းရံ	<input checked="" type="checkbox"/>	<input type="checkbox"/>
အလက်တန်းပြဆရာဆရာမ	<input type="checkbox"/>	<input type="checkbox"/>	အမျိုးသမီးကျန်းမာရေးဆရာမ	<input type="checkbox"/>	<input type="checkbox"/>	လျှင်စင်ဆိုင်ရာ	<input type="checkbox"/>	<input type="checkbox"/>
မူကြိုဆရာဆရာမ	<input checked="" type="checkbox"/>	<input type="checkbox"/>	အရံသားဖွား	<input type="checkbox"/>	<input type="checkbox"/>	ရေပိုက်သွယ်သူ	<input type="checkbox"/>	<input type="checkbox"/>
အခြား	<input type="checkbox"/>	<input type="checkbox"/>	ပြည်သူ့ကျန်းမာရေးလုပ်သား (၁)/(၂)	<input type="checkbox"/>	<input type="checkbox"/>	စက်ပြင်ဆရာ	<input type="checkbox"/>	<input type="checkbox"/>
မှတ်ချက်			မှတ်ချက်			မှတ်ချက်		

(ဃ) ကျေးရွာသို့ ရောက်ရှိနိုင်သည့်လမ်းအခြေအနေ / ကျေးရွာတစ်ရွာသည် ၎င်း၏ကျေးရွာအုပ်စုနှင့် ဆက်သွယ်ထားသောလမ်းအခြေအနေ (အောက်ပါတို့ကိုပိုင်းပါ)

ကျောက်ကြမ်းလမ်း ကတ္တရာလမ်း ကွန်ကရစ်လမ်း မော်တော်ဆိုင်ကယ်လမ်း
 ကျောက်ခင်းလမ်း မြေသားလမ်း လူသွားလမ်း အခြား _____

(င) ကျေးရွာဖွံ့ဖြိုးမှုစီမံချက်

- (၁) လူထုပတ်ပြုစီမံကိန်းမစတင်မီ ဤကျေးရွာတွင်ကျေးရွာဖွံ့ဖြိုးမှု စီမံချက်ရှိခဲ့ပါသလား? ပိုင်းပါ
ရှိပါသည်/မရှိပါ/မသိပါ
- (၂) ရှိခဲ့ပါလျှင် ဤစီမံချက်ကို မည်သည့် ခုနှစ်တွင်ပြင်ဆင်ခဲ့ပါသနည်း? နှစ်/အ.ဇ.ဇ./မသိပါ
- (၃) ဤစီမံချက်ကို ဖြိုနယ်မှအတည်ပြုခဲ့ပါသလား? ပြုခဲ့ပါသည်/မပြုခဲ့ပါ/မသိပါ

(စ) ဓရီအက္ခရာအဝေး

- (၁) ဤကျေးရွာ၏ပတ်ဝန်းကျင်ကျေးရွာအုပ်စု၏ပတ်ဝန်းကျင်မရှိမည်မျှကွာဝေးသနည်း? မိုင်-----/မသိပါ
- (၂) ဤကျေးရွာမှ ၎င်းကျေးရွာအုပ်စုပတ်ဝန်းကျင်လွှာတွင်ကြာမြင့်သည့်အချိန် -----မိနစ်-----နာရီ

ခြောက်သွေ့ရာသီတွင်ကြာချိန်-----^{10.00}-----ထော်လာဂျီ/မော်တော်ဆိုင်ကယ်/ခြေလျှင်/လား/မော်တော်ဘုတ်/
 အခြား-----

မိုးရာသီတွင်ကြာချိန်-----^{15.00}-----ထော်လာဂျီ/မော်တော်ဆိုင်ကယ်/ခြေလျှင်/လား/မော်တော်ဘုတ်/
 အခြား-----

(ဆ) ပတ်ဝန်းကျင်ဆိုင်ရာသဘာဝဘေးအန္တရာယ် -

ဤကျေးရွာတွင်ကြေးခြင်းကိုသို့ သဘာဝဘေးအန္တရာယ်ကျရောက်ဖူးခြင်းရှိပါသလား။
 မရှိပါ ရှိပါသည် ရှိလျှင်ဖော်ပြပါ-----



လူထုဗဟိုပြုစီမံကိန်းစီမံကိန်းလက်စွဲ
အပိုင်း-၃ ၂၉.၉.၂၀၁၅

(ခ) ကျေးရွာတွင် ဖွဲ့စည်းထားသော အဖွဲ့အစည်းများ
လူထုဗဟိုပြုစီမံကိန်းမတိုင်မီ ဤကျေးရွာတွင် ကျေးရွာဖွံ့ဖြိုးရေးအတွက် အစိုးရ(သို့)ရွာသားများကိုယ်တိုင်(သို့) စီမံကိန်းတစ်ခုခုမှ
ဖွဲ့စည်းထားသည့် အဖွဲ့အစည်းများရှိပါသလား။

- (၁)-----
- (၂)-----

ကျေးရွာခေါင်းဆောင်

အမည် ဦးဝင်းယွင်

လက်မှတ်  နေ့စွဲ ၅.၂.၂၀၁၆

လူထုစည်းရုံးရေးမှူး

အမည် ဒေါ်ခင်ဌင်စေ

လက်မှတ်  နေ့စွဲ ၈.၂.၂၀၁၆

လမ်းညွှန်ချက်၊ ကျေးရွာတစ်ရွာသို့ ပထမဆုံးမိတ်ဆက်ခရီး သွားရောက်သောအခါ လူထုစည်းရုံးရေးမှူးသည် ကျေးရွာ ခေါင်းဆောင်များအား ကျေးရွာအချက်အလက်များကို မေတ္တာရပ်ခံ၍ တောင်းခံရသည်။ ဤအချက်အလက်များကို စီမံကိန်း မိတ်ဆက်အစည်းဝေးမတိုင်မီတောင်းခံရမည်။ စီမံကိန်းမိတ်ဆက်အစည်းဝေးတွင် လူထုစည်းရုံးရေးမှူးသည် ဤအချက်အလက် များအား စစ်ဆေးပြီး မှန်ကန်အောင်ပြုလုပ်ရမည်။ မြီးနောက်တွင် လူထုစည်းရုံးရေးမှူးမှ သတင်းအချက်အလက်ထံသို့ Tablets မှ တဆင့် ဖြည့်သွင်းရမည်။

ကျေးရွာအုပ်ချုပ်ရေးမှူး အမည် ဦးဝင်းလွင်	ကျေးရွာအုပ်ချုပ်ရေးမှူး၏ ဖုန်းနံပါတ်	လူထုစည်းရုံးရေးမှူး၏ အမည် ခင်စင်နီ၊ ၆၀
ပြည်နယ်၊တိုင်းဒေသကြီးစစ်ကိုင်း၊ မြို့နယ် ဇနိုး၊အောက်	ကျေးရွာအုပ်စု နေပဒေသာ	ကျေးရွာ နေပဒေသာ

က၊ လူဦးရေ

လူမျိုးစု	အိမ်ထောင်စုအရေအတွက်	ကိုးကွယ်သည့်ဘာသာ	အိမ်ထောင်စုအရေအတွက်
လူမျိုးစု (၁) - မြန်မာ	၇၅	ဘာသာ (၁) မုန့်ဘာသာ	၇၅
လူမျိုးစု (၂) - ကချင်	၃	ဘာသာ (၂) စစ်ကိုင်း	၃
လူမျိုးစု (၃) - မြန်မာ	၄		
လူမျိုးစု (၄) - မြန်မာ	၃	ဘာသာ (၃) -----	
လူမျိုးစု (၅) - မြန်မာ	၁	ဘာသာ (၄) -----	
လူမျိုးစုစော		ဘာသာစော -----	
မသန်စွမ်းသူများ	၅		
သက်ကြီးရွယ်အိုများ (၆၅ နှစ် နှင့် အထက်)	၁၃		
စစ်ဘေးရှောင်	-		

လူဦးရေ	အမျိုးသား (အရေအတွက်)	အမျိုးသမီး (အရေအတွက်)	ကျား (အရေအတွက်)	မ (အရေအတွက်)
လူဦးရေ			လူမျိုးစု(၄) ကျား	၅
လူမျိုးစု (၁) - မြန်မာ	၂၂၀	၂၁၈	လူမျိုးစု(၅) မိမိ	၅
လူမျိုးစု (၂) - ကချင်		၆		
လူမျိုးစု (၃) - မြန်မာ	၄	-		
အိမ်ထောင်ဦးစီး	၈၃	၃		

(ခ) အခြေခံအဆောက်အအုံ အသုံးအဆောင်များ

စာသင်ကျောင်း	အမှတ် ခြံစံပါ	ကျန်းမာရေး	အမှတ် ခြံစံပါ	ဘာသာရေး အဆောက် အအုံများ	အမှတ် ခြံစံပါ
အထက်တန်းကျောင်း	<input type="checkbox"/>	ဆေးရုံ	<input type="checkbox"/>	စေတီ	<input type="checkbox"/>
အလယ်တန်းကျောင်း	<input type="checkbox"/>	ကျန်းမာရေးဌာန	<input type="checkbox"/>	ဘုန်းကြီးကျောင်း	<input checked="" type="checkbox"/>
မူလတန်းကျောင်း	<input checked="" type="checkbox"/>	ကျန်းမာရေးဌာနခွဲ	<input type="checkbox"/>	ဟိန္ဒူဘုရားကျောင်း	<input type="checkbox"/>
မူကြိုကျောင်း	<input checked="" type="checkbox"/>	ဆေးပေးခန်း	<input type="checkbox"/>	ခရစ်ယာန်ကျောင်း	<input type="checkbox"/>
အခြား	<input type="checkbox"/>	အခြား	<input type="checkbox"/>	ဗလီ	<input type="checkbox"/>
				အခြား	<input type="checkbox"/>
မှတ်ချက်		မှတ်ချက်		မှတ်ချက်	

(ဂ) ကျွမ်းကျင်သူများမှတ်တမ်း (ကျေးရွာတွင်နေထိုင်သော သို့မဟုတ် တခြားရွာမှလာရောက်သော ကျွမ်းကျင်သူများ)

(၁) စာသင်ကျောင်း			(၂) ကျန်းမာရေး			(၃) လက်မှုပညာရှင်		
	ရွာတွင် နေထိုင်သူ	အခြား ရွာမှ လာသူ		ရွာတွင် နေထိုင်သူ	အခြား ရွာမှ လာသူ		ရွာတွင် နေထိုင်သူ	အခြား ရွာမှ လာသူ
မူလတန်းပြဆရာ/မ	<input type="checkbox"/>	<input checked="" type="checkbox"/>	ဆရာဝန်	<input type="checkbox"/>	<input type="checkbox"/>	လက်သမား	<input checked="" type="checkbox"/>	<input type="checkbox"/>
အထက်တန်းပြဆရာ/မ	<input type="checkbox"/>	<input type="checkbox"/>	လက်ထောက် ကျန်းမာရေးမှူး	<input type="checkbox"/>	<input type="checkbox"/>	ပန်းရံ	<input checked="" type="checkbox"/>	<input type="checkbox"/>
အလယ်တန်းပြဆရာ/မ	<input type="checkbox"/>	<input type="checkbox"/>	အမျိုးသမီးကျန်းမာရေး ဆရာမ	<input type="checkbox"/>	<input checked="" type="checkbox"/>	လျှပ်စစ်ကျွမ်းကျင်၊ မီးသမား	<input checked="" type="checkbox"/>	<input type="checkbox"/>
မူကြိုဆရာ/မ	<input type="checkbox"/>	<input type="checkbox"/>	သားဖွားဆရာမ	<input type="checkbox"/>	<input type="checkbox"/>	ရေပိုက်သွယ်သူ	<input checked="" type="checkbox"/>	<input type="checkbox"/>
အခြား	<input type="checkbox"/>	<input type="checkbox"/>	ပြည်သူ့ကျန်းမာရေးလုပ်သား	<input type="checkbox"/>	<input checked="" type="checkbox"/>	စက်ပြင်ဆရာ	<input checked="" type="checkbox"/>	<input type="checkbox"/>
မှတ်ချက်			မှတ်ချက်			မှတ်ချက်		

(ဃ) ကျေးရွာသို့ ရောက်ရှိနိုင်သည့် လမ်းအခြေအနေ / ကျေးရွာတစ်ရွာသည် ၎င်း၏ ကျေးရွာအုပ်စုနှင့် ဆက်သွယ်ထားသော လမ်းအခြေအနေ (အောက်ပါတို့ကို ဝိုင်းပါ)

ကျောက်ကြမ်းလမ်း ကတ္တရာလမ်း ကွန်ကရစ်လမ်း မော်တော်ဆိုင်ကယ်လမ်း
 ကျောက်ခင်းလမ်း ခြေသားလမ်း လူသွားလမ်း အခြား _____

(င) ကျေးရွာဖွံ့ဖြိုးမှုစီမံချက်

(၁) လူထုပဟိုပြုစီမံကိန်းမစတင်မီ ဤကျေးရွာတွင် ကျေးရွာဖွံ့ဖြိုးမှု စီမံချက်ရှိခဲ့ပါသလား? ဝိုင်းပါ
 ရှိပါသည်/မရှိပါ/မသိပါ
 (၂) ရှိခဲ့ပါလျှင် ဤစီမံချက်ကို မည်သည့် ခုနှစ်တွင် ပြင်ဆင်ခဲ့ပါသနည်း? နှစ် ၂၀၁၆ / မသိပါ
 ပြုခဲ့ပါသည်/မပြုခဲ့ပါ / မသိပါ
 (၃) ဤစီမံချက်ကို မြို့နယ်မှ အတည်ပြုခဲ့ပါသလား?

(စ) ခရီးအကွာအဝေး

(၁) ဤကျေးရွာ၏ပဟိုမှ ၎င်းကျေးရွာအုပ်စု၏ပဟိုအထိ ခရီးခိုင်မည်မျှကွာဝေးသနည်း? မိုင် ----- / မသိပါ
 (၂) ဤကျေးရွာမှ ၎င်းကျေးရွာအုပ်စုပဟိုအထိ သွားလာရာတွင် ကြာမြင့်သည့်အချိန်။

ခြောက်သွေ့ရာသီတွင် ကြာချိန် ----- ထော်လာဂျီ/မော်တော်ဆိုင်ကယ်/ခြေလျှင်/လား/မော်တော်ဘုတ်/
 အခြား -----
 မိုးရာသီတွင် ကြာချိန် ----- ထော်လာဂျီ/မော်တော်ဆိုင်ကယ်/ခြေလျှင်/လား/မော်တော်ဘုတ်/
 အခြား -----

(ဆ) ပတ်ဝန်းကျင်ဆိုင်ရာ သဘာဝဘေးအန္တရာယ်

ဤကျေးရွာတွင် ရေကြီးခြင်းကဲ့သို့ သဘာဝဘေးအန္တရာယ်ကျရောက်ဖူးခြင်း ရှိပါသလား။
 မရှိပါ ရှိပါသည် ရှိလျှင်ဖော်ပြပါ -----

(ဇ) ကျေးရွာတွင် ဖွဲ့စည်းထားသော အဖွဲ့အစည်းများ

လူထုပဟိုပြုစီမံကိန်းမတိုင်မီ ဤကျေးရွာတွင် ကျေးရွာဖွံ့ဖြိုးရေးအတွက် အစိုးရ (သို့) ရွာသားများကိုယ်တိုင် (သို့) စီမံကိန်းတစ်ခုခုမှ ဖွဲ့စည်းထားသည့် အဖွဲ့အစည်းများရှိပါသလား။

(၁) လူထုပဟိုပြုစီမံကိန်းမတိုင်မီ သဘာဝဘေးအန္တရာယ်ကင်းရှင်းရေးအဖွဲ့

(၂) -----
 ကျေးရွာခေါင်းဆောင် လူထုစည်းရုံးရေးမှူး
 အမည် ဒေါ်ခင်အေးကွင် အမည် ဒေါ်ခင်အေးကွင်
 လက်မှတ် [Signature] နေ့စွဲ ၂၂.၁၂.၁၆ လက်မှတ် [Signature] နေ့စွဲ ၂၂.၁၂.၁၆



လူထုဝန်ထမ်းပြုစီမံကိန်းစီမံကိန်းလက်စွဲ
အပိုင်း-၃ ၂၉-၉-၂၀၁၅

ပုံစံ စ-၂ - စီမံကိန်းစတင်ဝန်းအချိန်ဇယား (PC 2)

လမ်းညွှန်ရွာသက်ဆိုင်ရာလူထုဝန်ထမ်းချိမ်းခြမ်းရေး/လက်ထောက်နည်းပညာနည်းပညာများစီမံကိန်းအဆင့်တစ်ခုစီ ပြီးစီးတိုင်းကျေးရွာနှင့် ကျေးရွာအုပ်စု အတွက်ဤပုံစံကိုဖြည့်သွင်းရမည်။

စည်းရုံးရေးမှူး/ဝန်ထမ်း အမည် ဒေါ်အိန္ဒြေစေ

နေ့စွဲ ၁၉.၅.၂၀၁၆

ပြည်နယ်/တိုင်း ခက်ကုန်းတိုင်း၊ မြို့နယ် ဗဟိုမြောက် ကျေးရွာအုပ်စု ကျေးရွာအုပ်စု

စတင်ဝန်းအားအမှတ်ဖြစ်ပါ စတင်ဝန်း(၁) စတင်ဝန်း(၂) စတင်ဝန်း(၃) စတင်ဝန်း (၄)

စီမံကိန်းဆောင်ရွက်မှုအဆင့်များ	နေ့စွဲ		အစည်းအဝေးတွင်တက်ရောက်သူအရေအတွက်			
	စတင်သည့်နေ့	ပြီးဆုံးသည့်နေ့	အမျိုးသားအရေအတွက်	အမျိုးသမီးအရေအတွက်	အိမ်ထောင်စုအရေအတွက်	လူမျိုးစုတက်ရောက်သူအရေအတွက်နှင့် လူမျိုးစုအမည်
၁. ကျေးရွာစီမံကိန်း စိတ်ဆက်အစည်းအဝေး	၁၃.၅.၂၀၁၆	၁၃.၅.၂၀၁၆	၁၅	၁၀	၂၄	၂၅၆
၂. ကျေးရွာဖွံ့ဖြိုးရေး စီမံချက်ရေးဆွဲခြင်းအစည်းအဝေး	၁၈.၅.၂၀၁၆	၁၉.၅.၂၀၁၆	၁၁	၂၀	၂၆	၂၆၁ - ၂၇၁
၃. ကျေးရွာအုပ်စု လုပ်ငန်းဆိုင်ရာဖြတ်ချက်ချသည့်အစည်းအဝေး						
၄. မြို့နယ်အဆင့်စီမံကိန်းရေးဆွဲရေးနှင့်အကောင်အထည်ဖော်ရေးကော်မတီ၏ စီမံကိန်းသုံးသပ်မှုအစည်းအဝေး			မလို	မလို	မလို	မလို
၅. မြို့နယ်စီမံကိန်းရေးဆွဲရေးနှင့်အကောင်အထည်ဖော်ရေးကော်မတီ၏ဆုံးဖြတ်မှုကို ရွာသို့အသိပေးအကြောင်းကြားသည့်အစည်းအဝေး		၁၇.၅.၂၀၁၆	၁၈	၁၂	၃၀	၂၅၆
၆. စီမံကိန်းလုပ်ငန်းဖွဲ့စီမံချက်ရေးဆွဲခြင်းအစည်းအဝေး	မလို	မလို	မလို	မလို	မလို	မလို
၆.၀၁ စီမံကိန်းလုပ်ငန်း အကောင်အထည်ဖော်ရေးအစီအစဉ် ရေးဆွဲခြင်း	၅.၅.၂၀၁၆	၅.၅.၂၀၁၆	၁၈	၁၂	၃၀	၂၅၆



လူထုဗဟိုပြုစီမံကိန်းစီမံကိန်းလက်စွဲ
အပိုင်း-၃ ၂၉.၉.၂၀၁၅

၆.၂။ ယယ်ယူရေးအစီအစဉ် ရေးဆွဲခြင်း	၃၁.၅.၁၆	၃၁.၅.၁၆	၁၈	၁၂	၃၀	၅၆၁	၃၀
၆.၃။ ဘဏ္ဍာရေးကုန်ကျမှု လျာထားအစီအစဉ် ရေးဆွဲခြင်း	၃၁.၅.၁၆	၃၁.၅.၁၆	၁၈	၁၂	၃၀	၅၆၁	၃၀
၆.၄။ ပြင်/ထိန်းအစီအစဉ် ရေးဆွဲခြင်း	၃၁.၅.၁၆	၃၁.၅.၁၆	၁၈	၁၂	၃၀	၅၆၁	၃၀
၇. စီမံကိန်းလုပ်ငန်းခွဲ တိုးတက်မှု စောင့်ကြည့်လေ့လာခြင်းအစည်းအဝေး	မလို	မလို	မလို	မလို	မလို	မလို	မလို
၇.၁။ အစည်းအဝေး ပထမအကြိမ်	၂၃.၆.၁၆	၂၃.၆.၁၆	၈	၅	၁၃	၅၆၁	၁၃
၇.၂။ အစည်းအဝေး ဒုတိယအကြိမ်	၂၃.၇.၁၆	၂၃.၇.၁၆	၇	၇	၁၄	၅၆၁	၁၄
၇.၃။ အစည်းအဝေး တတိယအကြိမ်	၄.၈.၁၆	၄.၈.၁၆	၈	၅	၁၃	၅၆၁	၁၃
၈. စီမံကိန်းလုပ်ငန်းခွဲ အပြီးသတ်စစ်ဆေးခြင်းအစည်းအဝေး	၁၁.၈.၁၆	၁၁.၈.၁၆	၇	၅	၁၂	၅၆၁	၁၂
၉. လူထုစစ်ဆေးပွဲအစည်းအဝေး	၂၃.၈.၁၆	၂၃.၈.၁၆	၁၄	၂	၂၃	၅၆၁	၂၃



ပုံစံ - ၈ - ၂ - စီမံကိန်းစက်ဝန်းအချိန်ဇယား (PC 2)

လမ်းညွှန်ဖွဲ့စည်းမှု သက်ဆိုင်ရာလူထုစည်းရုံးရေးမှူး/လက်ထောက်နည်းပညာနည်းပညာမှူးများမှ စီမံကိန်းစက်ဝန်းအဆင့်တစ်ခုစီပြီးစီးပိုင်း ကျေးရွာနှင့် ကျေးရွာအုပ်စုအတွက် ဤပုံစံကို ဖြည့်သွင်းရမည်။

စည်းရုံးရေးမှူး/ဝန်ထမ်း အမည် ကျော်စွာ

နေ့စွဲ ၂၃.၀၂.၁၆ စက်ဝန်းအားအမှတ်ခြစ်ပါ စက်ဝန်း(၁) မှ စက်ဝန်း(၂) စက်ဝန်း(၃)

ပြည်နယ်/တိုင်း မန္တလေး မြို့နယ် ဗန်းမောက် ကျေးရွာအုပ်စု လေးဘီ ကျေးရွာ လေးဘီ

စီမံကိန်းဆောင်ရွက်မှုအဆင့်များ	နေ့စွဲ		အစည်းအဝေးတွင်တက်ရောက်သူအရေအတွက်			
	စတင်သည့် ဇန့်	ပြီးဆုံးသည့်နေ့	အမျိုးသား အရေအတွက်	အမျိုးသမီး အရေအတွက်	အိမ်ထောင်စု အရေအတွက်	လူမျိုးစုတက်ရောက်သူ အရေအတွက် နှင့် လူမျိုးစုအမည်
၁။ ကျေးရွာစီမံကိန်း မိတ်ဆက်အစည်းအဝေး	၂၂.၀၂.၁၆	၂၂.၀၂.၁၆	၃၃	၃၇	၇၀	စွမ်း-၆၄ ကျန်း-၄ ကျေး-၂၀
၂။ ကျေးရွာစွဲမြဲရေး စီမံချက်ရေးဆွဲခြင်း အစည်းအဝေး	၂၃.၀၂.၁၆	၂၃.၀၂.၁၆	၅၂	၄၃	၈၆	ကျန်း-၃ ကျေး-၁ မဇာ-၂ စွမ်း-၈၉
၃။ ကျေးရွာအုပ်စု လုပ်ငန်းဆုံးဖြတ်ချက်ချသည့် အစည်းအဝေး						
၄။ မြို့နယ်အဆင့် စီမံကိန်းရေးဆွဲရေး နှင့် အကောင်အထည်ဖော်ရေးကော်မတီ၏ စီမံကိန်း သုံးသပ်မှု အစည်းအဝေး			မလို	မလို	မလို	မလို
၅။ မြို့နယ် စီမံကိန်းရေးဆွဲရေး နှင့် အကောင်အထည်ဖော်ရေး ကော်မတီ၏ဆုံးဖြတ်မှုကို ရွာသို့ အသိပေး အကြောင်းကြားသည့် အစည်းအဝေး	၈.၂.၂၀၁၇	၈.၂.၂၀၁၇	၆၅	၆၇	၈၄	စွမ်း-၈၈ ကျေး-၁
၆။ စီမံကိန်းလုပ်ငန်းခွဲစီမံချက်ရေးဆွဲခြင်း အစည်းအဝေး						
၆.၀။ စီမံကိန်းလုပ်ငန်း အကောင်အထည်ဖော် ရေးအပ်အစဉ် ရေးဆွဲခြင်း	၁၀.၂.၂၀၁၇	၁၀.၂.၂၀၁၇	၃၃	၄၂	၇၅	စွမ်း-၈၉

ကျေးရွာအုပ်စုအမည် - ၁၂ မဇာ-၁



၆.၂။ ဝယ်ယူရေးအစီအစဉ် ရေးဆွဲခြင်း	၁၀.၃.၀၇	၁၀.၃.၀၇	၃၃	၄၂	၇၅	၁၀.၃.၀၇
၆.၃။ ဘဏ္ဍာရေးကန်ကျမှု လျာထားအစီအစဉ် ရေးဆွဲခြင်း	၁၀.၃.၀၇	၁၀.၃.၀၇	၃၃	၄၂	၇၅	၁၀.၃.၀၇
၆.၄။ ပြင်/ထိန်းအစီအစဉ် ရေးဆွဲခြင်း	၁၀.၃.၀၇	၁၀.၃.၀၇	၃၃	၄၂	၇၅	၁၀.၃.၀၇
၇။ စီမံကိန်းလုပ်ငန်းခွဲ တိုးတက်မှု စောင့်ကြည့်အစည်းအဝေး	၂၅.၃.၀၇	၂၅.၃.၀၇	၂	၃၉	၅၉	၂၅.၃.၀၇
၇.၁။ အစည်းအဝေး ပထမအကြိမ်	၂၅.၄.၀၇	၂၅.၄.၀၇	၃၀	၂၈	၅၈	၂၅.၄.၀၇
၇.၂။ အစည်းအဝေး ဒုတိယအကြိမ်	၂၅.၅.၀၇	၂၅.၅.၀၇	၇	၇	၁၄	၂၅.၅.၀၇
၇.၃။ အစည်းအဝေး တတိယအကြိမ်	၁၇.၁၀.၀၇	၁၇.၁၀.၀၇	၇	၇	၁၄	၁၇.၁၀.၀၇
၈။ စီမံကိန်းလုပ်ငန်းခွဲ အပြီးသတ်စစ်ဆေးခြင်းအစည်းအဝေး	၄.၅.၀၇	၄.၅.၀၇	၇၉	၄၅	၈၄	၄.၅.၀၇

ပုံစံ စ-၃ ကျေးရွာဖွံ့ဖြိုးရေး ဦးစားပေးအစီအစဉ် (Form PC 3)

လမ်းညွှန် ချက် /အဆင့်(၃)ကျေးရွာမှော်မှန်းချက်အစည်းအဝေးပြီးဆုံးသောအခါ ကျေးရွာစီမံကိန်း အထောက်အကူပြု ကော်မတီသည် လူထုစည်းရုံးရေးမှူးအကူအညီဖြင့် ဤပုံစံကိုပြည့်စုံအောင် ဖြည့်သွင်းရမည်။ အားလုံးသော အခက်အခဲ အတားအဆီးများ၊ ဖွံ့ဖြိုးမှုဦးစားပေးအစီအစဉ်များ၊လူထုတတိယမြစ်မံကိန်း၏ ရန်ပုံငွေအရင်းအမြစ်နှင့် မသက်ဆိုင်သည့် လုပ်ငန်းများ အားလုံးကိုဖော်ပြရမည်။

လူထုစည်းရုံးရေးမှူး/ဝန်ထမ်း အမည် **ခေါ်စင် နှင်.ငဝ**

နေ့စွဲ **၉.၂.၂၀၁၆** စက်ဝန်းအား အမှတ်ခြစ်ပါ (✓) ၊ စက်ဝန်း(၁) စက်ဝန်း(၂) စက်ဝန်း(၃) စက်ဝန်း(၄)

ပြည်နယ်/တိုင်း **စစ်ကိုင်း** မြို့နယ် **ဖိုးဖောက်ကျေးရွာအုပ်စု** **ပေးသိ** ကျေးရွာ **ပေးသိ**

က. အခက်အခဲအတားအဆီးများအားဆွေးနွေးခြင်း - ယခုလက်ရှိအခြေအနေတွင်ဤကျေးရွာဖွံ့ဖြိုးတိုးတက်ရေးအတွက် အဓိကအခက်အခဲအတားအဆီးများသည် မည်သည်များဖြစ်ပါသနည်း(အမျိုးသား/သမီး အနည်းဆုံးအခက်အခဲ ၅ ခုစီဖော်ပြပါ)

အမျိုးသား အဖွဲ့မှတင်ပြသောအခက်အခဲအတားအဆီးများ	အမျိုးသမီး အဖွဲ့မှတင်ပြသောအခက်အခဲအတားအဆီးများ
၁. စမ်းပုဆိန်ဆက်သွယ်ရေးကခက်ကခဲ	၁. ဖျေဖျေလေ့ရှိရာကဆောက်ကခုန်ခက်ကခဲ
၂. ဖျေဖျေလေ့ရှိရာကဆောက်ကခုန် ကခက်ကခဲ	၂. စမ်းပုဆိန်ဆက်သွယ်ရေးကခက်ကခဲ
၃. ကျွန်းမာရေးကခက်ကခဲ	၃. ကျွန်းမာရေးကခက်ကခဲ
၄. ကခဲညှပ်စာရေးခန်းမ(ရှုံး) ကခက်ကခဲ	၄. ပညာရေးကခက်ကခဲ
၅. ကျတောင်ကခက်ကခဲ	၅. ကျတောင်(ပျက်)ကျကခက်ကခဲ

ခ. မှော်မှန်းခြင်း- နောင်လာမည့် (၅)နှစ် အတွင်း ကျေးရွာဖွံ့ဖြိုးရေး မှော်မှန်းလျာထားချက်များအား တင်ပြပါ။

အမျိုးသားအဖွဲ့မှတင်ပြသောမှော်မှန်းချက်များ	အမျိုးသမီးအဖွဲ့မှတင်ပြသောမှော်မှန်းချက်များ
၁. ကမ္ဘာ့ရာစာမကဲ့သို့စမ်းပုဆိန်ဆက်သွယ်	၁. စမ်းပုဆိန်ဆက်သွယ်ရေးကောင်းမွန်ဖြိုးဖြှုပ်
၂. ကျေးကောင်းမွန်ဖြိုးဖြှုပ် ဆွယ်ဆတ်စား စာပညာ	၂. စစ်တိရိစ္ဆာန်မြေကောင်းဖြိုးဖြှုပ် ကျွန်းမာရေး
၃. ကရံနှင့် ဖျေဖျေကဆင့်ကတားဖြင့်မား	၃. အေးပေးခန်း ရရှိရန် ၅ ငါး ဖားမာရေးကဆင်
၄. စာရေးရန်မြေကောင်းပါသည်	၄. ပေကျန် မြေကောင်းပါသည်
၅.	၅.

ဂ. ဤကျေးရွာ၏ လာမည့် (၃) နှစ်အတွက် ဦးစားပေး ဖွံ့ဖြိုးတိုးတက်မှု လုပ်ငန်း အစီအစဉ်များအားဖော်ပြပါ။
(လူထုပဟိုပြုစီမံကိန်း ရံပုံငွေအတွက် အဆိုပြုသော အစီအစဉ်များကိုဦးစားပေး အဆင့်အလိုက်ဖော်ပြပြီး ကျန်လူထုပဟိုပြု စီမံကိန်း ရန်ပုံငွေအရင်းအမြစ်နှင့် မပတ်သက်သည့်အစီအစဉ်များလည်းဖော်ပြရန်ဖြစ်သည်)

ကျေးရွာအတွက်ဦးစားပေးဖွံ့ဖြိုး တိုးတက်မှု လုပ်ငန်းစဉ်များ	အဆိုပြုသူ (အမျိုးသားများ/ အမျိုးသမီးများ/ အမျိုးသား+အမျိုးသမီး)	လူထုပဟိုပြုစီမံကိန်းအတွက်အဆိုပြု သည့် (ဦးစားပေးအဆင့် အလိုက် ဖော်ပြပါ)	ခန့်မှန်း ကုန်ကျ စရိတ်	အကျိုးခံစား ခွင့်ရှိသူစန့် မှန်းခြေ အရေ အတွက်
၁ ငြိမ်သက်ရေးစီမံကိန်း (ကျေးရွာ)		၁	၅၄၀၀၀၀၀	၂၇၂
၂ အများပြည်သူအသုံးအဆောင်များ (မ)		၆	၂၀၀၀၀၀၀	၆၄၆
၃ ကျေးရွာအတွင်း အသုံးအဆောင်များ (မ)		၃	၆၄၀၀၀၀၀	၆၄၆
၄ စာတည်းတိုက် (မ)		၂	၂၅၀၀၀၀၀	၆၄၆
၅ အရပ်အဝန်း အသုံးအဆောင်များ (ကျေးရွာ)		၄	၂၅၀၀၀၀၀	၆၄၆
၆ ကျေးရွာအတွင်း အသုံးအဆောင်များ (ကျေးရွာ + မ)		၅	၄၆၀၀၀၀၀	၁၁၉

ဥက္ကဋ္ဌ ၊ ကျေးရွာစီမံကိန်းအထောက်အကူပြုကော်မတီမှအတည်ပြုသည်။

အမည် ဦးအောင်ဦး လက်မှတ် အောင်ဦး နေ့စွဲ ၉.၂.၂၀၁၆
ဒေါ်မကြည် မကြည်

၇. ကျေးရွာအတွင်း အသုံးအဆောင်များ (ကျေးရွာ) ၇ ၁၀၀၀၀၀၀ ၄၆၄
ဆောက်ရန်

၈. ဆိုလာစီမံကိန်း (ကျေးရွာ) ၈ ၁၆၂၀၀၀၀၀ ၄၆၄

၉. မီးသတ်ရေးကုန်အသုံးစရိတ် (ကျေးရွာ) ၉ ၃၅၀၀၀၀၀ ၄၆၄

ပုံစံ - ၈ - ၃ ကျေးရွာဖွံ့ဖြိုးရေး ဦးစားပေးအစီအစဉ် (Form PC 3)

လမ်းညွှန်ချက်၊ အဆင့်(၃) ကျေးရွာမှော်မှန်းချက်အစည်းအဝေး ပြီးဆုံးသောအခါ ကျေးရွာစီမံကိန်း အထောက်အကူပြု ကော်မတီသည် လူထုစည်းရုံးရေးမှူးအကူအညီဖြင့် ဤပုံစံကိုပြည့်စုံအောင် ဖြည့်သွင်းရမည်။

လူထုစည်းရုံးရေးမှူး/ဝန်ထမ်း အမည် ဒေါ်စင်စွာမဝ

နေ့စွဲ ၂၃.၁၅.၂၀၁၆ စက်ဝန်းအား အမှတ်ခြစ်ပါ (✓) စက်ဝန်း(၁)
 ၄စက်ဝန်း(၂) စက်ဝန်း(၃) စက်ဝန်း(၄)

ပြည်နယ်/တိုင်း ခဲခဲဇိုင်၊ မြို့နယ်/မြို့နယ်အောက် ကျေးရွာအုပ်စု လေးသိ ကျေးရွာ လေးသိ

က။ အခက်အခဲအတားအဆီးများအားဆွေးနွေးခြင်း - ယခုလက်ရှိအခြေအနေတွင် ဤကျေးရွာဖွံ့ဖြိုးတိုးတက်ရေးအတွက် အဓိက အခက်အခဲအတားအဆီးများသည် မည်သည်များဖြစ်ပါသနည်း။ (အမျိုးသား/သမီး အနည်းဆုံးအခက်အခဲ ၅ ခုစီဖော်ပြပါ)

အမျိုးသား အဖွဲ့မှ တင်ပြသောအခက်အခဲအတားအဆီးများ	အမျိုးသမီး အဖွဲ့မှတင်ပြသောအခက်အခဲအတားအဆီးများ
၁ နေခြေခံစားရတာကခက်ခဲ	၁ နေခြေခံစားရတာကခက်ခဲ
၂ လမ်းပန်းဆက်သွယ်ရေးကခက်ခဲ	၂ ကျွန်းမာရေးကခက်ခဲ
၃ ပညာရေး ကခက်ခဲ	၃ လမ်းပန်းဆက်သွယ်ရေးကခက်ခဲ
၄ မြို့ပတ်ပေးကခက်ခဲ	၄ ပညာရေး ကခက်ခဲ
၅ ကျွန်းမာရေး ကခက်ခဲ	၅ မြို့ပတ်ပေးကခက်ခဲ

ခ။ မှော်မှန်းခြင်း - နောင်လာမည့် (၅)နှစ် အတွင်း ကျေးရွာဖွံ့ဖြိုးရေး မှော်မှန်းလျာထားချက်များအား တင်ပြပါ။

အမျိုးသားအဖွဲ့မှ တင်ပြသောမှော်မှန်းချက်များ	အမျိုးသမီးအဖွဲ့မှ တင်ပြသောမှော်မှန်းချက်များ
၁ နေခြေခံစားရတာကခက်ခဲ၊ ပြည့်စုံလာစေရန်	၁ နေခြေခံစားရတာကခက်ခဲ၊ ပြည့်စုံလာစေရန်
၂ လမ်းပန်းဆက်သွယ်ရေးကခက်ခဲ၊ မြှင့်တင်ရန်	၂ ကျွန်းမာရေးကခက်ခဲ၊ မြှင့်တင်လာစေရန်
၃ ပညာရေး ကခက်ခဲ၊ မြှင့်တင်ရန်	၃ လမ်းပန်းဆက်သွယ် ရေး ကောင်းမွန်လာစေရန်
၄ ပညာရေး ကခက်ခဲ၊ မြှင့်တင်လာစေရန်	၄ ပညာရေး ကခက်ခဲ၊ မြှင့်တင်လာစေရန်
၅	၅

ဂ။ လူထုစီမံကိန်း၏ လာမည့် (၄) နှစ်အတွက် အကျုံးဝင်သော ဦးစားပေး ဖွံ့ဖြိုးတိုးတက်မှု လုပ်ငန်း အစီအစဉ်များအားဖော်ပြပါ။

အဆင့်	ကျေးရွာအတွက် ဦးစားပေး ဖွံ့ဖြိုးတိုးတက်မှု လုပ်ငန်းစဉ်များ	အဆိုပြုသူ (အမျိုးသားများ/ အမျိုးသမီးများ/အမျိုးသား + အမျိုးသမီး)	ခန့်မှန်းကုန်ကျ စရိတ်	အကျိုးခံစားခွင့်ရှိသူ ခန့်မှန်းခြေ အရေအတွက်
၁	အများစုအောင်တည်ဆောက်ရန်	က + မ	12000000/-	၄၅၀ ဦး
၂	အေးစေးရေတည်ဆောက်ရန်	က + မ	15000000/-	၄၇၃ ဦး
၃	စာတည်းတိုက်ပြုပြင်ရန်	က + မ	8500000/-	၄၇၃ ဦး
၄	ခေါ်ယူစေ့ဆော်တံတားတည်ဆောက်ခြင်း	က + မ	150000000/-	၄၇၃ ဦး
၅	စာတည်းကုန်တည်ဆောက်ခြင်း	က + မ	105000000/-	၄၇၃ ဦး

(ရေစာ)



ဃ။ လူထုစီမံကိန်း၏ လာမည့် (၄) နှစ်အတွက်အကျုံးမဝင်သော ဦးစားပေး ဖွံ့ဖြိုးတိုးတက်မှု လုပ်ငန်း အစီအစဉ်များအားဖော်ပြပါ။

အဆင့်	ကျေးရွာအတွက် ဦးစားပေး ဖွံ့ဖြိုး တိုးတက်မှု လုပ်ငန်းစဉ်များ	အဆိုပြုသူ (အမျိုးသားများ/ အမျိုးသမီးများ/အမျိုးသား+ အမျိုးသမီး)	အခန်းကဏ္ဍ
၁	ကျိုင်းစာရူး၊ လော၊ မြေပုံပုံ၊ ပြင်လယ်ရပ်	မ	ကျိုင်းစာရူး
၂	စည်ပင်ရေး၊ ဖွံ့ဖြိုးရေး၊ စည်ပင်ရေး	က	
၃	စာသင်ကျေး၊ ဝမ်း၊ ဇေယျာ၊ သမာရိုး	မ	ဖွံ့ဖြိုးရေး
၄	ရွာ၊ လေးရပ်		
၅			

ဥက္ကဋ္ဌ ၊ ကျေးရွာစီမံကိန်းအထောက်အကူပြုကော်မတီမှ အတည်ပြုသည်။

အမည် ဦးဆန်းစွန်း လက်မှတ် [Signature] နေ့စွဲ ၂၃.၁၂.၁၆

ဒေါ်မိမိဦး

[Signature]



လူထုထုတ်ပြန်စံကိန်းစီမံကိန်းလက်ဖွဲ့
အပိုင်း-၃ ၂၉.၉.၂၀၁၅

ပုံစံ ၈-၄ ကျေးရွာအုပ်စုစီမံကိန်းလုပ်ငန်းခွဲရွေးချယ်ခြင်းပုံစံ

လမ်းညွှန်ချက် ။ ကျေးရွာအုပ်စုစီမံချက်ရေးဆွဲသည့်အခါ အစည်းအဝေးတွင် ဤပုံစံအား လူထုထုတ်ပြန်စံကိန်းစီမံကိန်းပညာများတို့၏ အကျအညစ်ဖြင့်ပြည့်စုံစွာ ဖြည့်သွင်းရမည်။
ဤပုံစံအား ပြည့်စုံစွာဖြည့်သွင်းပြီးပါက ကျေးရွာအုပ်စုဖွံ့ဖြိုးတိုးတက်ရေးစီမံချက်တွင် နောက်ဆက်တွဲအဖြစ်တွဲထားရမည်။ CF မှ အချက်အလက်များကို MIS သို့ ထည့်သွင်းရမည်။
ကျေးရွာစည်းရုံးရေးမှူး/ဝန်ထမ်းအမည် ခေါ်ဝင် နှင့် ၆၀

ကျေးရွာအမည်	ဆောင်ရွက်မည့် လုပ်ငန်းများ	အတိုင်းအတာ	ခန့်မှန်း တိုက်ရိုက်အကျိုး ခံစားခွင့်ရသူများ	အဆိုပြုတင်ပြသူ	စီမံကိန်းမှ ထည့်ဝင်မှု	ခန့်မှန်းကုန်ကျစရိတ်		စုစုပေါင်း
						ကျေးရွာမှ ထည့်ဝင်မှု	အခြားထည့်ဝင်မှု (ဖော်ပြပါ) ထည့်ဝင်ငွေ အမည်/အဖွဲ့	
ခရီး	ခေါ်ဝင်ရေးအဖွဲ့ အဖွဲ့ဝင်များ	၅၂၀၀ ဝေ * ၅၀ ၅၀၀	၁၈၇	အကျား <input type="checkbox"/> မ <input type="checkbox"/> ကျား + မ	၅၄၀၀၀၀၀၀	၁၅၀၀၀၀၀		၅၉၀၀၀၀၀
ပေးသွင်း	ပို့ချပေးရေး ရုံး၊ ယာယီအိမ်ထောင် ပြုစုရေး	၁၄၀၀ ဝေ * ၁၂၀၀ ဝေ * ၆၀၀၀	၂၇၁	အကျား <input type="checkbox"/> မ <input type="checkbox"/> ကျား + မ	၅၄၀၀၀၀၀၀			၅၄၀၀၀၀၀
ရောင်းချ	ရောင်းချရေး စခန်း၊ အိမ်ထောင်	၅၂၀၀ ဝေ * ၁၂၀၀ ဝေ * ၃ ယာယီ	၁၁၆၆	<input type="checkbox"/> ကျား အမ <input type="checkbox"/> ကျား + မ	၈၄၀၀၀၀၀၀			၈၄၀၀၀၀၀

စက်ဝန်းအားအမှတ်ခြစ်ပေးပါ (✓) စက်ဝန်း (၁) စက်ဝန်း (၂) စက်ဝန်း (၃) စက်ဝန်း (၄) စက်ဝန်း (၅)

ရထား ကျေးရွာအုပ်စု စီမံကိန်းစီမံကိန်းဦးစီးဌာန
အမည် ဦးစောသန်းမြ လက်မှတ် *Shwe Mye* ရက်စွဲ ၁၁.၂.၂၀၁၆
၆၅၅ ခရီးစဉ်

လေးသိ ရုပ်စု ကျေးရွာ ဖွံ့ဖြိုးတိုးတက်ရေး ယူပေးခန့်မှန်း

ခရီးကျေးရွာ - ခေါ်ယုတ်ချောင်းမှ ရေသွပ်အောင်းမြေပြင်ရန်။ (၁ မိုင်)

ရွာကထွက်ပင်မဆည်မှ အောင်း ၅၂၈၀ ပေ x ၅၆၀ ပေ x ၅၆၀ ပေ ရေအောင်းကို ကျေးရွာရှိ တောင်သူလယ်သမားများ ခိုက်ပျိုးရေး ခာတွက် ရေယူယောက်ရွာရရှိရန် မြေပြင်ခြင်းဖြစ်ပါသည်။ မူလလက်ရှိရေအောင်းကို မြေများမြိုကျနေသဖြင့် ဖယ်ထုတ် မြေပြင်ထိန်းသိမ်းခြင်းဖြစ်ပါသည်။

လေးသိကျေးရွာ - ဦးရှမ်းဖေလမ်းနှင့် ဦးစိုးလာလမ်း မြေပြင်ရန်။ (၁၀၀၀ ပေ)

ဦးစိုးလာလမ်းသည် ၅၀၀ ပေ x ၁၂၆ ပေ x ၆၆၀ ပေ ကို ရွာအနီးကမ်းလမ်းမှ ကျေးရွာစာသင်ကျောင်းသို့ သွားသည့် လမ်းခွဲဖြစ်ပြီး မိုးတိုင်းကန်၊ ကျောင်းသူ / သားများ သွားလာရ ခက်ခဲသဖြင့် မြေပြင်တိုးချဲ့ခြင်း ဖြစ်ပါသည်။

ဦးရှမ်းဖေလမ်းသည် ၂၀၀ ပေ x ၁၂၆ ပေ x ၆၆၀ ပေ ခွဲဖြင့် ရွာသူ / သားများ

သွားလာရ ခက်ခဲသဖြင့် မြေပြင်တိုးချဲ့ခြင်း ဖြစ်ပါသည်။

ရှောင်မဲကျေးရွာ - ရှောင်မဲယုတ် - ပန်းယောက်သွားလမ်း မြေပြင်ရန်။ (၅ မိုင်)

ပန်းယောက်မြို့ သွားသောလမ်းဖြစ်ပြီး ယခုကန်၊ ကျောက်များပေါ်၍ သွားလာရ ခက်ခဲသဖြင့် ၅၂၈၀ ပေ x ၅၆၀ ပေ x ၅၆၀ ပေ ထူ သံကြမ်းပြင်ခင်းပေးရန် နှင့် ချိုင့်ခွက်ကျရာများတွင် ကျောက်ဖြည့်ပြီး ဘဲခင်းယေးရန်ဖြစ်ပါသည်။



ပုံစံ - ၀ - ၄ ကျေးရွာအုပ်စုစီမံကိန်းလုပ်ငန်းခွဲရွေးချယ်ခြင်းပုံစံ (Form PC 4)

လမ်းညွှန်ရွက်၊ စီမံကိန်းလုပ်ငန်းခွဲရွေးချယ်မှုအစည်းအဝေးပြီးနောက်တွင် ကျေးရွာအုပ်စုမှ CF/TF တို့၏ အကူအညီရယူ၍ ကျေးရွာစီထောက်ကော်မတီမှ လက်မှတ်ရေးထိုးပြီး အဆိုပါပုံစံအား ပြည့်စုံအောင်ဖြည့်သွင်းရမည်။ ဤပုံစံအား ပြည့်စုံစွာဖြည့်သွင်းပြီးပါက ကျေးရွာအုပ်စုမှ ဦးတိုးတက်ရေးစီမံချက်တွင် TPIC သို့ ပေးပို့ရန်အတွက် နောက်ဆက်တွဲအဖြစ် ထားရှိရမည်။ CF မှ ကျေးရွာတစ်ရွာချင်းစီ၏ စီမံကိန်းလုပ်ငန်းခွဲဆိုင်ရာ အချက်အလက်များကို MIS သို့ ထည့်သွင်းရမည်။ (ယခုနှစ်စီမံကိန်းလုပ်ငန်းခွဲ မလုပ်ကိုင်သော ကျေးရွာများ မပါဝင်ပါ။)

ကျေးရွာစည်းရုံးရေးမှူး/ဝန်ထမ်းအမည် ဒေါ်ခင်အင်းဝေ

နေ့စွဲ ၂၃.၁၂.၂၀၁၆ စက်ဝန်းအားအမှတ်ဖြစ်ပေးပါ။ (✓) စက်ဝန်း(၁) စက်ဝန်း(၂) စက်ဝန်း(၃) စက်ဝန်း(၄) စက်ဝန်း(၅)

ပြည်နယ်/တိုင်း စစ်ကိုင်းတိုင်း မြို့နယ် မင်းမောက ကျေးရွာအုပ်စု လေးဂါး

ကျေးရွာအမည်	ဆောင်ရွက်မည့် လုပ်ငန်းများ	အတိုင်းအတာ	ခန့်မှန်း တိုက်ရိုက် အကျိုးခံစားခွင့် ရှိသူများ	အဆိုပြုတင်ပြသူ	စီမံကိန်းမှ ထည့်ဝင်မှု	ခန့်မှန်းကျန်ကျစရိတ်		စုစုပေါင်း
						ကျေးရွာမှ ထည့်ဝင်မှု	အခြားထည့်ဝင်မှု (ဖော်ပြပါ)	
ခရီးကျေးရွာ	ရေစိုက်ရေးစနစ် ၂၆၄' x ၂၀၄'	၂၆၄' x ၂၀၄'	၅၀၂ ဦး	<input type="checkbox"/> ကျား <input type="checkbox"/> မ အကျား+မ	၆၅၀၀၀၀၀	-	၆၅၀၀၀၀၀	၅၅၀၀၀၀
ရောင်မဲ့လှဲကျေးရွာ	စားနပ်ရိက္ခာ ၂၈၄' x ၅၅'	၂၈၄' x ၅၅'	၁၂၀၂ ဦး	<input type="checkbox"/> ကျား <input type="checkbox"/> မ အကျား+မ	၅၉၀၀၀၀၀	-	၅၉၀၀၀၀၀	၅၉၀၀၀၀၀
လေးမင်္ဂလာကျေးရွာ	အများစု ဆောင်ရွက် ဆောင်ရွက်ခြင်း	၆၅' x ၂၅၅'	၅၅ ဦး	<input type="checkbox"/> ကျား <input type="checkbox"/> မ အကျား+မ	၁၂၀၀၀၀၀၀	-	၁၂၀၀၀၀၀၀	၁၂၀၀၀၀၀
				<input type="checkbox"/> ကျား <input type="checkbox"/> မ အကျား+မ				
				<input type="checkbox"/> ကျား <input type="checkbox"/> မ အကျား+မ				

ရာထူး ကျေးရွာအုပ်စု စီ/ထောက်ကော်မတီ ဥက္ကဋ္ဌ အမည် လက်မှတ် ရက်စွဲ ၂၃.၁၂.၂၀၁၆

မြို့ကော်မတီ ဇော်

ဒေါ်ခင်အင်းဝေ သက်ရှိ

ခရီးကျေးရွာ - စာသင်ကျောင်း ဂုံးခန်းတည်ဆောက်ခြင်း (၂၇'x၂၀'x ၅')

ခရီးကျေးရွာတွင် စာသင်ကျောင်း ဂုံးခန်း လိုအပ်သဖြင့် ဂုံးခန်းအသစ် ဆောက်လုပ်မည် ဖြစ်ပါသည်။ အတိုင်းအတာမှာ (၂၇'-၀" x ၂၀'-၀" x ၅'-၀") ဖြစ်ပါသည်။ ခန့်မှန်း ကုန်ကျငွေမှာ (၆,၅၀၀,၀၀၀/-) ကျပ် ဖြစ်ပါသည်။ စီမံကိန်း ထုတ်ဝင်ငွေ မှာလည်း (၆,၅၀၀,၀၀၀/-) ကျပ် ဖြစ်ပါသည်။

ရှောင်မဲလုံကျေးရွာ - စာသင်ကျောင်း ခြံစည်းရိုး ဖြိုဖြိုခြင်း (၂၈၄'-၀" x ၅'-၀")

ရှောင်မဲလုံကျေးရွာတွင် စာသင်ကျောင်း ခြံစည်းရိုး လိုအပ်သဖြင့် ကျောင်း ခြံစည်း ဖြိုဖြိုမည် ဖြစ်ပါသည်။ အတိုင်းအတာမှာ (၂၈၄'-၀" x ၅'-၀") ဖြစ်ပါသည်။ ခန့်မှန်း ကုန်ကျငွေမှာ (၅,၉၀၀,၀၀၀/-) ကျပ် ဖြစ်ပါသည်။ စီမံကိန်း ထုတ်ဝင်ငွေ မှာလည်း (၅,၉၀၀,၀၀၀/-) ကျပ် ဖြစ်ပါသည်။

လေးသိကျေးရွာ - နားနေဆောင် အသစ်ဆောက်လုပ်ခြင်း (၆၃'-၀" x ၂၅'-၀" x ၁၆'-၀")

လေးသိကျေးရွာတွင် အများနားနေဆောင် လိုအပ်သဖြင့် အများနားနေဆောင် အသစ်ဆောက်လုပ်မည် ဖြစ်ပါသည်။ အတိုင်းအတာမှာ (၆၃'-၀" x ၂၅'-၀" x ၁၆'-၀") ဖြစ်ပါသည်။ ခန့်မှန်း ကုန်ကျငွေမှာ သိန်း (၁၂,၀၀၀,၀၀၀/-) ကျပ် ဖြစ်ပါသည်။ စီမံကိန်း ထုတ်ဝင်ငွေ မှာလည်း (၁၂,၀၀၀,၀၀၀/-) ကျပ် ဖြစ်ပါသည်။



စစ်ကိုင်းတိုင်းဒေသကြီး၊ ဗန်းမောက်မြို့နယ်

(က) - ၂။ ကျေးရွာအစည်းအဝေးမှတ်တမ်း

ကျေးရွာ ။ ။ လေးသိန်း

ကျေးရွာအုပ်စု။ ။ ငါးသိန်း

အစည်းအဝေးပြုလုပ်သည့်နေရာ။ ။ ငါးသိန်းကျေးရွာအုပ်စုမဏ္ဍိုင်

နေ့စွဲ ။ ။ ၅.၂.၂၀၁၆

အကြောင်းအရာ။ ။ ပထမနှစ်
မိတ်ဆက်အစည်းအဝေးပထမအကြိမ်အစည်းအဝေးပြုလုပ်ခြင်း။

စီမံကိန်း

ဆွေးနွေးချက်များ

အစည်းအဝေးတက်ရောက်သူဦးရေ-ကျား(၃၀)ဦး နှင့်မ (၄၈)ဦး= (၇၉)ဦး

ဆွေးနွေးချက်များ

ဆွေးနွေးချက်(၁)

မိတ်ဆက်အစည်းအဝေးတွင်ကျေးရွာဥက္ကဋ္ဌမှကျေးရွာလူထုနှင့်လူထုဗဟိုပြုစီမံကိန်းမှဝန်ထမ်းများကိုမိတ်ဆက်အဖွဲ့အမှာစကားပြောကြားခြင်း။ ထို့နောက်ဝန်ထမ်းမှ အဖွဲ့အစည်းအမည်၊ အလှူရှင်အမည်၊ အကောင်အထည် ဖော်ဆောင်ရွက်သည့်ဌာနနှင့် စီမံကိန်းဖွဲ့စည်းပုံများနှင့် ကျား၊မရေးရာကဏ္ဍများအကြောင်း မိတ်ဆက် ရှင်းလင်းပြောကြားပြီး ကျေးရွာစေတနာ့ဝန်ထမ်းရွေးချယ်ခြင်း(က+မ)တွင် လူထု၏ အတည်ပြုချက်နှင့် မဟုတ်ဘဲ လျှို့ဝှက်ချက်မဲပေးစနစ်ဖြင့် ရွေးချယ်ခြင်း၊ လူထုပူးပေါင်းပါဝင်သော လူမှုဆန်းစစ်ခြင်းများ ပြုလုပ်သွားမည်ဖြစ် ကြောင်း ဆွေးနွေးပြောကြားခဲ့ပါသည်။

ဆွေးနွေးချက်(၂)

မိတ်ဆက်ဆွေးနွေးမှုအပြီးတွင် ကျေးရွာစေတနာ့ဝန်ထမ်း လိုက်နာရမည့် စည်းကမ်းချက်များကိုရှင်းလင်း ပြောကြား၍ ကျေးရွာလူထု ကိုယ်တိုင်လျှို့ဝှက်ချက်မဲပေးစနစ်ဖြင့် စေတနာ့ဝန်ထမ်း(က-၁)(မ-၁)ကို ရွေးချယ် ရန်ဆွေးနွေးခဲ့ပါသည်။

ဆုံးဖြတ်ချက်(၁)

ကျေးရွာလူထုမှ စီမံကိန်း၏ဖွဲ့စည်းပုံ လုပ်ဆောင်ရမည့်အချက်များနှင့် လိုက်နာကျင့်သုံးရမည့်နည်းလမ်း များကိုလိုက်နာဆောင်ရွက်ရန်၊ စေတနာ့ဝန်ထမ်းရွေးချယ်ခြင်းကိစ္စနှင့်ပတ်သက်၍ တက်ရောက်လာသော ကျေးရွာလူထုမှ အမှန်တကယ် လုပ်ကိုင်နိုင်သူ၊ ကျေးရွာဖွံ့ဖြိုးရေးအတွက် စိတ်ပါဝင်စားမှုရှိသူ၊ ပြောတက်ဆိုတက်ရှိသူများ ကို ရွေးချယ်ရန် ပြောကြားပြီး စေတနာ့ဝန်ထမ်း(က-၁)(မ-၁) ကို တက်ရောက်လာသော ကျေးရွာလူထုမှ လျှို့ဝှက်မဲစနစ် ဖြင့် ရွေးချယ်ရန်ချယ်ရန် ဆုံးဖြတ်ခဲ့ပါသည်။ ထို့နောက် လူမှုဆန်းစစ်ခြင်း(PRA)အကြောင်းတွင် ပါဝင်သောထူးခြားဖြစ်စဉ် များ၊ အမျိုးသမီးဆိုင်ရာ သုံးသပ်ချက်များ၊ အသက်မွေးဝမ်းကျောင်းဆိုင်ရာများကို ဆက်လက်ဆွေးနွေးရန် ဆုံးဖြတ်ခဲ့ကြပါသည်။

သဘောတူညီမှုများ

(၁)ကျေးရွာသူ/သားအားလုံး စီမံကိန်းမှ ရရှိလာသော ရံပုံငွေကို ကျေးရွာတွင် အကျိုးရှိစွာ သုံးစွဲရန် သဘောတူညီခဲ့ပါသည်။

(၂)ကျေးရွာစေတနာ့ဝန်ထမ်း(၂)ဦးအား လျှို့ဝှက်မဲပေးစနစ်ဖြင့်ရွေးချယ်ရန်သဘောတူညီခဲ့ကြပါသည်။

(၃)ရွေးချယ်ခံရသောစေတနာ့ဝန်ထမ်း(၂)ဦးမှာလည်းအမှန်တကယ်လုပ်ဆောင်နိုင်ကြောင်းသဘောတူညီခဲ့ပါသည်။

(၄)ထို့နောက် တက်ရောက်လာသော ကျေးရွာလူထုမှ လူမှုဆန်းစစ်ခြင်း(PRA)အဆင့်များ ဆက်လက်ပြုလုပ်ဆွေးနွေး ရန်သဘောတူညီခဲ့ကြပါသည်။

အစည်းအဝေးမှတ်တမ်း



စစ်ကိုင်းတိုင်းဒေသကြီး၊ ဗန်းမောက်မြို့နယ်

(ခ) ဒုတိယအကြိမ်ကျေးရွာအစည်းအဝေးမှတ်တမ်း

ကျေးရွာ ။ ။ *လေးသိ*

ကျေးရွာအုပ်စု ။ *လေးသိ*

အစည်းအဝေးပြုလုပ်သည့်နေရာ ။ *လေးသိကျေးရွာအုပ်စု*

နေ့စွဲ ။ *၈.၂.၂၀၁၆*

အကြောင်းအရာ ။ ပထမနှစ်စီမံကိန်း ဒုတိယအကြိမ်အစည်းအဝေး ဦးစားပေးလုပ်ငန်းရွေးချယ်ခြင်းနှင့် ကျေးရွာစီမံကိန်းအထောက်အကူပြုကော်မတီရွေးချယ်ခြင်း။

အစည်းအဝေးတက်ရောက်သူများ ။ ကျေးရွာသား (၄၀)၊ ကျေးရွာသူ (၃၄)၊ စေတနာ့ဝန်ထမ်းအမျိုး သား (၁)ဦး၊ အမျိုးသမီး (၁)ဦး

ဒုတိယအကြိမ်အစည်းအဝေးအတွက် တက်ရောက်လာသော ကျေးရွာလူထုအား အမျိုးသား/ အမျိုးသမီးများအား သီးခြားခွဲ၍ လူမှုဆန်းစစ်ခြင်း (PRA) အဆင့်များ ဆက်လက်ပြုလုပ် ဆွေးနွေးခဲ့ကြပါသည်။ ၎င်းနောက် အခက်အခဲများကို ဖော်ထုတ်ခဲ့ကြသည်။ ဖော်ထုတ်ထားသော ပြဿနာ များကို အမျိုးသား/သမီးပေါင်းပြီး တူညီသော လုပ်ငန်းထွက်ပေါ်လာသည်။ ထို့နောက် အမျိုးသား/ သမီးများ၏ နောက်(၅)နှစ် မျှော်မှန်းချက်များကို ဆက်လက်ဖော်ထုတ်ခဲ့ကြသည်။ ထွက်ပေါ်လာသော လုပ်ငန်းများကို လူထုဗဟိုပြုစီမံကိန်း၏ အကျိုးဝင်သောလုပ်ငန်းများနှင့် အကျိုးမဝင်သောလုပ်ငန်း များကိုချုပ်ခွဲပြီး ကျေးရွာဖွံ့ဖြိုးလုပ်ငန်းများကိုအဆင့်သတ်မှတ်၍ ရွေးချယ်ခဲ့ကြသည်။ အမျိုးသား အတွက်

အမျိုးသမီးအတွက် ဟူ၍ ပြဿနာများကို အခြေခံပြီး ပြဿနာသစ်ပင်များကို ရေးဆွဲပြီး ပြဿနာများကို မည်သို့ဖြေရှင်းရမည်ကို ဖော်ထုတ်ခဲ့ကြသည်။ ထွက်ပေါ်လာသော လုပ်ငန်းများကို အကောင်အထည်ဖော်ရန် ကျေးရွာအတွက် စီမံကိန်းအထောက်အကူပြု ကော်မတီ လိုအပ်ကြောင်း ရှင်းပြခဲ့သည်။ ဒုတိယအကြိမ်အစည်းအဝေးတွင် တက်ရောက်လာသော ကျေးရွာလူထုအား ကော်မတီ ဝင်များ၏ တာဝန်နှင့်ဝတ္တရားများအကြောင်း ပြောကြားပြီး စီ/ထောက် ဥက္ကဋ္ဌ ကျား(၁)ဦး၊ မ

(၁)ဦး၊ ဘဏ္ဍရေးစာရေး ကျား(၁)ဦး၊ ဝယ်ယူရေးဆပ်ကော်မတီ ကျား(၂)၊ မ(၁)ဦး၊ စောင့်ကြည့် ကြီးကြပ်ရေး ဆပ်ကော်မတီ ကျား(၂)၊ မ(၁)ဦး၊ လုပ်ငန်းလည်ပတ်ရေး နှင့် ပြုပြင်ထိန်းသိမ်းရေးဆပ်ကော်မတီ ကျား(၂) ၊ မ(၁)ဦး၊ ဝေဖန်အကြံပြုတိုင်ကြားရေးဆပ်ကော်မတီ ကျား(၁)ဦး၊ မ(၁)ဦး ရပ်ရွာလူထု အားလုံးကိုယ်တိုင် လျှို့ဝှက်မဲပေးစနစ်ဖြင့် ရွေးချယ် ဆုံးဖြတ်ခဲ့ကြသည်။

ဆုံးဖြတ်ချက်များ

ကျေးရွာလူထုမှ လူထုဗဟိုပြု စီမံကိန်းတွင် ချမှတ်ထားသော ဆောင်ရန် ရှောင်ရန်များကို လိုက်နာကျင့်သုံးမည်ဖြစ်ကြောင်းကော်မတီဝင်များမှကျေးရွာအတွက်အမှန်တကယ်လုပ်ကိုင်နိုင် ကြောင်း သဘောတူကြပါသည်။

ထို့နောက် လူထုဗဟိုပြု စီမံကိန်း၏ ကျင့်ဝတ်များကိုလိုက်နာရန် ဆောင်ရန် ရှောင်ရန် သဘောတူ စာချုပ်ကို လက်မှတ်ရေးထိုးကြသည်။

ကျား(၁)ဦး
မ(၁)ဦး

ကျေးဇူးအလှည်းအဝေး မှတ်တမ်း

ကျေးဇူး ၊ လေးသိကျေးဇူး

ကျေးဇူးအလှည်း ၊ လေးသိအလှည်း

အလှည်းအဝေး ပြုလုပ်သည်ကို ကျေးဇူးတင်တော်ကြီးကျောင်း

ဒီ့စွဲ ၊ ၊ ၂၂.၁၂.၀၆

အကြောင်းအရာ ၊ ညိတ်ဆက်အလှည်းအဝေး ယာဇာဇာဇာ
အလှည်းအဝေး ပြုလုပ်ခြင်း ၊

ဆွေးနွေးချက်များ

အလှည်းအဝေးတက်ရောက်သူဦးရေကျား (၃၃) ဦး နှင့် (၂၇) - (၇၀) ဦး

ဆွေးနွေးချက်များ

ဆွေးနွေးချက် (၁)

ဆက်ဆက်အလှည်းအဝေးတွင် ကျေးဇူးအလှည်း မှ ကျေးဇူးအလှည်း
ပုထိုးပုထိုးဖြူစိမ်းလိန်းမှု ဝန်ထမ်းများကို ဆက်ဆက်အလှည်းအဝေးဝေးကြား
ခြင်း ၊ ထို့နောက် ဝန်ထမ်းအဖွဲ့အစည်းအလှည်း အလှည်းအလှည်းအလှည်း
အလှည်းအလှည်းအလှည်းအလှည်းအလှည်းအလှည်းအလှည်းအလှည်း
ကလေးများအကြောင်း ဆက်ဆက်အလှည်းအဝေးကြားခြင်း ကျေးဇူးအလှည်း
အလှည်းအလှည်း (၈၄) တွင် အလှည်းအလှည်း အလှည်းအလှည်း
ဝန်ထမ်းများ ပါဝင်အလှည်းအလှည်းအလှည်းအလှည်းအလှည်းအလှည်း
အလှည်းအလှည်းအလှည်းအလှည်းအလှည်းအလှည်းအလှည်းအလှည်း
အလှည်းအလှည်းအလှည်းအလှည်းအလှည်းအလှည်းအလှည်းအလှည်း
အလှည်းအလှည်းအလှည်းအလှည်းအလှည်းအလှည်းအလှည်းအလှည်း

ဆွေးနွေးချက် (၂)

မိတ်ဆက်ဆွေးနွေးမှုအပြီးတွင်ကျေးဇူးတော်ကုသမိတ်ဆက်ကုသပညာ
စဉ်ကမိတ်ဆက်များကို ငှင်းလင်းဖြောင့်ဖြောက်ပြီး ကျေးဇူးတော်ကုသပညာကို ပြန်လည်ပြုလုပ်
ချက်မဲပေးစရာ ဖြစ်စေရန် ကျေးဇူးတော်ကုသမိတ်ဆက် (က-၁) (မ-၁) ကို ခွင့်ပြုချက်ပေးရန် ဆွေး
နွေးခဲ့ပါသည်။

ဆုံးဖြတ်ချက် (၁)

ကျေးဇူးတော်ကုသပညာ စီမံကိန်း၏ ဖွဲ့စည်းပုံ လုပ်ဆောင်မှုစဉ်ကုသပညာကို ပြန်လည်
ကုသပညာပေးရန် လိုအပ်ပါသည်။ မိတ်ဆက်ကုသပညာကို ပြန်လည်ပြုလုပ်ရန် ကျေးဇူးတော်ကုသမိတ်ဆက်
ချက်မဲပေးခြင်းကို ပတ်သက်၍ ဝန်ကြီးဌာန၏ လာသော ကျေးဇူးတော်ကုသပညာ အဖွဲ့ဝင်များ
ကို ခွင့်ပြုချက်ပေးရန် ဆွေးနွေးပြီးနောက် မိတ်ဆက်ကုသပညာ ပြုလုပ်ရန် ဆုံးဖြတ်
ချက်ပေးရန် ကျေးဇူးတော်ကုသမိတ်ဆက် (က-၁) (မ-၁) ကို
ဝန်ကြီးဌာန၏ လာသော ကျေးဇူးတော်ကုသပညာ ပြုလုပ်ရန် ဆုံးဖြတ်
ခဲ့သည်။ ထို့ပြင် ကျေးဇူးတော်ကုသပညာ (PRA) အကြောင်း တွင် ပါဝင်သော
အဖွဲ့ဝင်များ ဖြစ်စေရန်၊ အဖွဲ့ဝင်များ ဆုံးဖြတ်ချက်များ၊ အသက်မွေးဝမ်းကြောင်း
ဆိုင်ရာများကို ဆက်လက်ဆွေးနွေးရန် ဆုံးဖြတ်ခဲ့ကြပါသည်။

သဘောတူညီချက်များ

- (၁) ကျေးဇူးတော်ကုသပညာ အဖွဲ့ဝင်များ စီမံကိန်းမှ ရရှိလာသော ခံယူမှုများကို ကျေးဇူးတော်
အဖွဲ့ဝင်များ ဆုံးဖြတ်ချက်ပေးရန် သဘောတူညီခဲ့ပါသည်။
- (၂) ကျေးဇူးတော်ကုသပညာ (၂) ပြီးအားဖြင့် ဖွဲ့စည်းပေးစရာ ဖြစ်စေရန်
ချက်မဲပေးရန် သဘောတူညီခဲ့ကြပါသည်။

(၃) ငွေချုပ်နှောင်ရသော ဆက်တိုက်စစ် (၂) ဦးမှာလည်း အချို့ကတော့ ငွေချုပ်နှောင်
နိုင်ကြောင်း သဘောတူညီခဲ့ပါသည်။

(၄) ထို့နောက် တက်ရောက်လာသော အဖွဲ့များလည်း ငွေချုပ်နှောင်ခြင်း (PRA)
အဆင့်များ သက်လက် ဖြစ်ပေါ်စေရန် ငွေချုပ်နှောင်ကြပါသည်။

ဥပဒေအကြမ်းကျေးဇူးအစည်းအဝေးမှတ်တမ်း

ကျေးဇူး " " လေးသိကျေးဇူး

ကျေးဇူးအုပ်စု " " လေးသိ

အစည်းအဝေး ပြုလုပ်သည်ကို " ကျေးဇူးတင်တော်ကြီးကျောင်း

၆.၅ " ၂၃.၁၂.၂၀၁၇

အကြောင်းအရာ " ဥပဒေအကြမ်းကျေးဇူးအစည်းအဝေး
ဦးစားပေးလုပ်ငန်းဆောင်ရွက်ခြင်းနှင့် ကျေးဇူး
စီမံကိန်းအထောက်အကူပြုပေးမည့်အဖွဲ့အစည်း
ခြင်း။

အစည်းအဝေးဖက်ရောက်သူများ " ကျေးဇူးသာ (၅၂)၊ ကျေးဇူးသူ (၄၃)
စောကုသိုလ်အမျိုးသား (၁) ဦး၊ အမျိုး
သမီး (၁) ဦး

ဥပဒေအကြမ်းကျေးဇူးအစည်းအဝေးအဖွဲ့ဝင်တစ်ဦးက ဖော်ပြသော ကျေးဇူးအစည်း
အားအမျိုးသား / အမျိုးသမီးများအား သီးခြားခွဲ၍ ဖွဲ့စည်းခြင်း (PRA)
အဆင့်များ ဆက်လက်ဆွေးနွေးခဲ့ကြပါသည်။ ၎င်းဆိုင်ရာ အခွင့်အရေးကို
ဖော်ထုတ်ခဲ့ကြပါသည်။ ဖော်ထုတ်ထားသော ပြဿနာများကို အမျိုးသား/သမီး
များ၏ အောင် (၅) ခုစီမျှဖြန့်ချိပေးခြင်းကို ဆက်လက်ဖော်ထုတ်ခဲ့ကြသည်။
ထွက်ပေါ်လာသော လုပ်ငန်းများကို လူမှုဖူလုံရေး ဦးစီးဌာန၏ အကျိုးပြု
သောလုပ်ငန်းများကို အဆင့်တက်ခြင်းဖြင့် ဖြေရှင်းပေးခြင်း ခံကြပါသည်။

အမျိုးသားအတွက် အမျိုးသမီး အတွက် ထူ၍ ဖြစ်ပွားမှုများကို အခြေခံဖြင့် ဖြစ်ပွားမှုများကို မည်သို့ ဖြေရှင်းရမည်ကို ဖော်ထုတ်ခံ့ကြသည်။ ထွက်ပေါ်လာသော လုပ်ငန်းများကို အကောင်အထည်ဖော်၍ ကျေးဇူးရှာအတွက် စီမံကိန်းအစီအစဉ် အကျပြု ရောက်မတီ ယို အပ် ကြောင်း ရှင်းပြခံ့သည်။ နှစ်ပတ်အကြိမ် အစေ့တွင် ဂုဏ်ရောက်လာသော ကျေးဇူးရှာ လူထု အား ရောက်မတီများ၏ အာဝဏ် နှင့် ဝတ္တရား များ အကြောင်း ဖြောဖြော ဖြီး စီစဉ်ရက် ဥက္ကဋ္ဌ ကျား (၁၁) ဦး ၊ မ (၁၁) ဦး ၊ အမှုဆောင်များ စာရေး (၁) ဦး ၊ ဝန်ထုပ်ရေး ဆယ်ကော်မတီ ကျား (၂) ၊ မ (၂) ဦး ၊ စောင့်ကြည့်ကြီးကြပ်ရေး ဆယ်ကော်မတီ ကျား (၁၁) ၊ မ (၁၁) ဦး ၊ လုပ်ငန်း လည်ဖက်စီမံကိန်း သိမ်းရေး ဆယ်ကော်မတီ ကျား (၁၁) ၊ မ (၁၁) ဦး ၊ စေဖန်အဖွဲ့ ဖြေကြံခြင်းရေး ဆယ်ကော်မတီ ကျား (၁၁) ၊ မ (၁၁) ဦး ၊ လုပ်ငန်းရှာဖွေအားထုတ် ကိုယ်တိုင် ဖျော်ဖြေ ခံ့ပေး စာစစ် ဖြေခံ့ရွေးချယ် ဆုံးဖြတ်ခံ့ကြသည်။

ဆုံးဖြတ်ချက်များ

ကျေးဇူးရှာ လူထု မှ လူထု ဖွဲ့စည်းပုံ စီမံကိန်း တွင် ချမှတ်ထားသော အစီအစဉ်များကို လိုက်နာကျင့်သုံး မည်ဖြစ်ကြောင်း ကော်မတီဝင်များ မှ ကျေးဇူးရှာအတွက် အမြန်တကယ် လုပ်ငန်း နိုင်ကြောင်း သဘောတူကြပါသည်။

ထို့ရောက် လူထု ဖွဲ့စည်းပုံ စီမံကိန်း ဖော်ကျင့်ဝတ်များကို လိုက်နာ၍ အစီအစဉ် ၊ အစီအစဉ် သဘောတူညီချက် ပတ်ပတ်စာစစ်ကြသည်။

ကဏ္ဍအလိုက် ဦးစားပေး ဖွံ့ဖြိုးရေးလုပ်ငန်းစဉ်များ
 မူရင်းအား ကျေးရွာဖွံ့ဖြိုးရေး အထောက်အကူပြုကော်မတီတွင် ထားရှိရပါမည်။ အခြားဌာနများနှင့် ညှိနှိုင်းရန်အတွက် ပိတ္တူအား

	အဆင့်	လုပ်ငန်း	အဆိုပြုသူ	လ/နှစ်	လုပ်ဆောင်မည့်သူ	ပြင်ပမှ ထောက်ပံ့ ပေးသူ
အခြေခံအဆောက်အအုံ	၁	ကမ်းခြေပြင်ရေး	<input checked="" type="checkbox"/> ကျား <input checked="" type="checkbox"/> မ/.....		မူရင်းမရှိ ပြင်ဆင်ရန်
	၂	ဆေးရုံအဆောက်အအုံ	<input checked="" type="checkbox"/> ကျား <input checked="" type="checkbox"/> မ/.....		၂
	၃	ရေကွင်း ပြင်ဆင်ရေး	<input type="checkbox"/> ကျား <input type="checkbox"/> မ/.....		၂
	၄		<input type="checkbox"/> ကျား <input type="checkbox"/> မ/.....		
	၅		<input type="checkbox"/> ကျား <input type="checkbox"/> မ/.....		
အသက်မွေးဝမ်းကျောင်း စိုက်ပျိုးရေး	၁	မျိုးစပါပေးရန်	<input checked="" type="checkbox"/> ကျား <input type="checkbox"/> မ/.....		စိုက်ပျိုးရေးဌာန
	၂	မျိုးကောင်းမျိုးပျံ့ရန်	<input checked="" type="checkbox"/> ကျား <input checked="" type="checkbox"/> မ/.....		၂
	၃		<input type="checkbox"/> ကျား <input type="checkbox"/> မ/.....		
	၄		<input type="checkbox"/> ကျား <input type="checkbox"/> မ/.....		
	၅		<input type="checkbox"/> ကျား <input type="checkbox"/> မ/.....		
ကျွန်းဆားရေနှင့် အဟာရ	၁	ဆား/အဟာရပေးရန်	<input type="checkbox"/> ကျား <input type="checkbox"/> မ/.....		ကျွန်းဆားဌာန
	၂	ဆေးရုံအဆောက်အအုံ	<input checked="" type="checkbox"/> ကျား <input checked="" type="checkbox"/> မ/.....		မူရင်းမရှိ ပြင်ဆင်ရန်
	၃		<input type="checkbox"/> ကျား <input type="checkbox"/> မ/.....		
	၄		<input type="checkbox"/> ကျား <input type="checkbox"/> မ/.....		
	၅		<input type="checkbox"/> ကျား <input type="checkbox"/> မ/.....		
ပညာရေး	၁	စာကြည့်တိုက်ရရှိရန်	<input type="checkbox"/> ကျား <input checked="" type="checkbox"/> မ/.....		ပညာရေးဌာန
	၂	မူကြံကျောင်း ပြင်ဆင်ရေး	<input type="checkbox"/> ကျား <input checked="" type="checkbox"/> မ/.....		၂
	၃		<input type="checkbox"/> ကျား <input type="checkbox"/> မ/.....		
	၄		<input type="checkbox"/> ကျား <input type="checkbox"/> မ/.....		
	၅		<input type="checkbox"/> ကျား <input type="checkbox"/> မ/.....		
အခြား	၁	အရပ်အဝေးဒေသရရှိရန်	<input type="checkbox"/> ကျား <input checked="" type="checkbox"/> မ/.....		
	၂	ဆေးရုံအဆောက်အအုံရရှိရန်	<input checked="" type="checkbox"/> ကျား <input type="checkbox"/> မ/.....		
	၃	ရေကွင်း ပြင်ဆင်ရေး	<input type="checkbox"/> ကျား <input type="checkbox"/> မ/.....		မူရင်းမရှိ ပြင်ဆင်ရန်
	၄	ကမ်းခြေပြင်ရေး	<input type="checkbox"/> ကျား <input type="checkbox"/> မ/.....		၂
	၅	အများအပြားအောင်ရေးပြုရန်	<input type="checkbox"/> ကျား <input type="checkbox"/> မ/.....		

မူရင်းအား ကျေးဇူးတင်ဖွဲ့ပြီးရေး အထောက်အကူပြုကော်မတီတွင် ထားရှိရပါမည်။ အခြားဌာနများနှင့် ညှိနှိုင်းရန်အတွက် မိတ္တူအား TPIC သို့ ပို့ရပါမည်။

အဆင့်	လုပ်ငန်း	အဆိုပြုသူ	လ/နစ်	လုပ်ငန်းဆောင်မည့်သူ	ပြင်ပမှ ထောက်ပံ့ပေးသူ	
အခြေခံအထောက်အပံ့	၀	ခေါင်းစဉ်ရေးသားရေး၊ တည်ဆောက်ခြင်း	<input type="checkbox"/> ကျား <input type="checkbox"/> မ/.....		ကျေးဇူးလက်
	၂	ရုပ်ရှင်ဖော်ပြရေး၊ ချိတ်ဆက်ရေး	<input type="checkbox"/> ကျား <input type="checkbox"/> မ/.....		
	၃		<input type="checkbox"/> ကျား <input type="checkbox"/> မ/.....		
	၄		<input type="checkbox"/> ကျား <input type="checkbox"/> မ/.....		
	၅		<input type="checkbox"/> ကျား <input type="checkbox"/> မ/.....		
အထောက်အပံ့ပေးရေး၊ စိုက်ပျိုးရေး	၀	စားနပ်ရိက္ခာ၊ ဖိတ်ကြော်ငြာ	<input type="checkbox"/> ကျား <input type="checkbox"/> မ/.....		ကျေးဇူးလက်
	၂	အင်အားစွမ်းအင်	<input type="checkbox"/> ကျား <input type="checkbox"/> မ/.....		
	၃		<input type="checkbox"/> ကျား <input type="checkbox"/> မ/.....		
	၄		<input type="checkbox"/> ကျား <input type="checkbox"/> မ/.....		
	၅		<input type="checkbox"/> ကျား <input type="checkbox"/> မ/.....		
ကျန်းမာရေး နှင့် အဟာရ	၀	ဆေးဝါး၊ ချိတ်ဆက်ရေး	<input type="checkbox"/> ကျား <input type="checkbox"/> မ/.....		ကျန်းမာရေး
	၂	ကျန်းမာရေး၊ အဟာရ၊ ချိတ်ဆက်ရေး	<input type="checkbox"/> ကျား <input type="checkbox"/> မ/.....		"
	၃	လုပ်ငန်းရေး	<input type="checkbox"/> ကျား <input type="checkbox"/> မ/.....		
	၄		<input type="checkbox"/> ကျား <input type="checkbox"/> မ/.....		
	၅		<input type="checkbox"/> ကျား <input type="checkbox"/> မ/.....		
ပညာရေး	၀	စာအုပ်၊ ကြေးမုံ၊ ပြင်ဆင်ခြင်း	<input type="checkbox"/> ကျား <input type="checkbox"/> မ/.....		စာအုပ်ရေး ရုံး
	၂	စာအုပ်ရေး၊ ကြေးမုံ၊ ချိတ်ဆက်ရေး (မူပိုင်ခွင့်)	<input type="checkbox"/> ကျား <input type="checkbox"/> မ/.....		"
	၃		<input type="checkbox"/> ကျား <input type="checkbox"/> မ/.....		
	၄		<input type="checkbox"/> ကျား <input type="checkbox"/> မ/.....		
	၅		<input type="checkbox"/> ကျား <input type="checkbox"/> မ/.....		
အခြား	၀		<input type="checkbox"/> ကျား <input type="checkbox"/> မ/.....		
	၂		<input type="checkbox"/> ကျား <input type="checkbox"/> မ/.....		
	၃		<input type="checkbox"/> ကျား <input type="checkbox"/> မ/.....		
	၄		<input type="checkbox"/> ကျား <input type="checkbox"/> မ/.....		
	၅		<input type="checkbox"/> ကျား <input type="checkbox"/> မ/.....		



ဝဏ္ဏ VDP အရည်အသွေးထိန်းချုပ်မှု
ထိန်းချုပ်သူ

မှတ်ပုံ

မှ-
ဦးနှစ်

VDP မှတ်ပုံ
ကုမ္ပဏီလီမိတက်

(၁) VDP စာရွက်စာတမ်းပြင်ဆင်မှုကို စစ်ဆေးပါ။ (OM အရ)

- မှတ်ပုံစာ (အစိုးရ)
- ဟင်္သာတ
- ကုမ္ပဏီအခြေခံ Data
- PSA အရည်အသွေးနှင့် PRA လုပ်ငန်းစဉ်
- အစိုးရ/အစိုးရဝန်ထမ်းများ၏ အစီအစဉ်များ
- ကုမ္ပဏီအစိုးရ/အစိုးရဝန်ထမ်းများ၏ အစီအစဉ်များ
- အစိုးရ/အစိုးရဝန်ထမ်းများ၏ အစီအစဉ်များသည် မှတ်ပုံစာအရည်အသွေးထိန်းချုပ်မှုနှင့် ပတ်သက်သည့် အချက်အလက်များကို (အခြေခံအောက်အစီအစဉ်များ၊ ပညာရေး၊ ကုမ္ပဏီအစိုးရဝန်ထမ်းများ...)

မှတ်ပုံစာအရည်အသွေး

- ကုမ္ပဏီအစိုးရ/အစိုးရဝန်ထမ်းများ၏ အစီအစဉ်နှင့် PRA လုပ်ငန်းစဉ် (ဖြစ်နိုင်လျှင်) ဖြည့်စွက်ပါ။ ထိုအရည်အသွေးသည် မြန်မာနိုင်ငံ၏ VERR ဖြစ်သည်။
- ကုမ္ပဏီအစိုးရ/အစိုးရဝန်ထမ်းများ၏ အစီအစဉ်အရည်အသွေး
- ကုမ္ပဏီအစိုးရ/အစိုးရဝန်ထမ်းများ၏ အစီအစဉ် (PC 1 ပုံစံ)
- ကုမ္ပဏီအစိုးရ/အစိုးရဝန်ထမ်းများ၏ အစီအစဉ်

(၂) ကုမ္ပဏီအစိုးရ/အစိုးရဝန်ထမ်းများ၏ အစီအစဉ်နှင့် VDP စစ်ဆေးပါ။

- VDP တွင်ပါဝင်သော အစီအစဉ် (အစိုးရ/အစိုးရဝန်ထမ်း)
- ကုမ္ပဏီအစိုးရ/အစိုးရဝန်ထမ်းများ၏ အစီအစဉ်နှင့် VDP အတွက် မှတ်ပုံစာ
- PRA လုပ်ငန်းစဉ်များ အစိုးရ/အစိုးရဝန်ထမ်းများ၏ အစီအစဉ်
- မြစ်ဝကျွန်းပတ်နှင့် လုပ်ငန်းစဉ်များ မှတ်ပုံစာအရည်အသွေး (အရည်အသွေးမှတ်ပုံစာ အစိုးရ/အစိုးရဝန်ထမ်းများနှင့် ထိန်းချုပ်ရေးဌာနနှင့် ထိန်းချုပ်ရေးဌာန အစိုးရများ)
 - အလွန်ကောင်း
 - ကောင်း
 - ညံ့
- လုပ်ငန်းစဉ်များ မှတ်ပုံစာအရည်အသွေးနှင့် အစိုးရ/အစိုးရဝန်ထမ်းများ၏ အစီအစဉ်အရည်အသွေးအတိုင်းအတာ
 - ရှိ
 - မရှိ
- မြစ်ဝကျွန်းပတ်အစိုးရ/အစိုးရဝန်ထမ်းများ၏ အစီအစဉ် (အစိုးရ/အစိုးရဝန်ထမ်းများ၏ အစီအစဉ်)
- PRAနှင့်သက်ဆိုင်သော အစိုးရ/အစိုးရဝန်ထမ်းများ၏ အစီအစဉ် (အစိုးရ/အစိုးရဝန်ထမ်းများ၏ အစီအစဉ်)