

ပြည်ထောင်စုသမ္မတ မြန်မာနိုင်ငံတော်အစိုးရ
စိုက်ပျိုးရေး၊ မွေးမြူရေးနှင့် ဆည်မြောင်းဝန်ကြီးဌာန
ကျေးလက်ဒေသဖွံ့ဖြိုးတိုးတတ်ရေးဦးစီးဌာန
ဗန်းမောက်မြို့နယ်



လူထုဗဟိုပြုစီမံကိန်း

National Community Driven Development Project

(NCDDP)

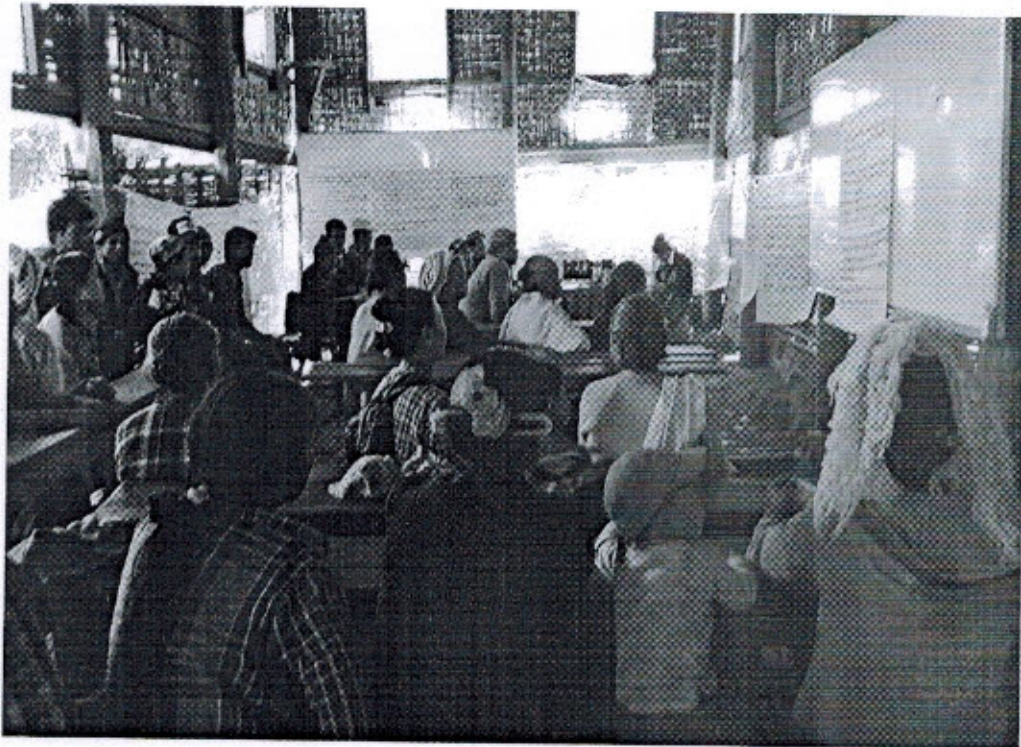

ကျေးရွာဖွံ့ဖြိုးရေးအစီအစဉ်

Village Development Plan (VDP)

လယ်ကင်းမှန်ကျေးရွာ၊ ကနန်းမန်ကျည်းကုန်းအုပ်စု

မာတိကာ

၁။ မြို့နယ်မြေပုံ	၁
၂။ ကျေးရွာမြေပုံ(တည်နေရာ)	၁
၃။ အုပ်စုတွင်ပါဝင်သောကျေးရွာစာရင်း	၂
၄။ ကျေးရွာအခြေခံအချက်အလက်များ(ကျေးရွာသမိုင်းကြောင်း)	၃-၅
၅။ လူထုပူးပေါင်းပါဝင်သော လူမှုဆန်းစစ်ခြင်းနှင့် အကဲဖြတ်ခြင်း လုပ်ငန်းစဉ် (PRA)အကျဉ်းချုပ်ဇယား	၆-၁၉
၆။ ကျေးရွာဖွံ့ဖြိုးရေးအစီအစဉ်အတွက်အသုံးပြုခဲ့သော PRA tools များနှင့်တစ်ခုချင်းစီအတွက် သုံးသပ်ချက်များ	၆-၁၉
၇။ ကျေးရွာကော်မတီရွေးချယ်ခြင်းနှင့်ကျေးရွာဖွံ့ဖြိုးရေး အစီအစဉ်ဆောင်ရွက်မှုမှတ်တမ်းဓါတ်ပုံများ	၂၀-၂၂
၈။ ကျေးရွာအချက်အလက်(ပုံစံ - ၁)	၂၃-၂၇
၉။ စီမံကိန်းစက်ဝန်းအချိန်ဇယား(ပုံစံ - ၂)	၂၈-၃၁
၁၀။ ကျေးရွာဖွံ့ဖြိုးရေးဦးစားပေးအစီအစဉ်(ပုံစံ - ၃)	၃၂-၃၅
၁၁။ ကျေးရွာအုပ်စု စီမံကိန်းလုပ်ငန်းခွဲရွေးချယ်ခြင်း(ပုံစံ - ၄)	၃၆-၃၈
၁၂။ အစည်းအဝေးမှတ်တမ်းများ	၃၉-၄၆
၁၃။ ကဏ္ဍအလိုက်ဦးစားပေးဖွံ့ဖြိုးရေးလုပ်ငန်းစဉ်များ	၄၇-၄၈

ဝန်းမောက်မြို့နယ်မြေပုံ

ကသာခရိုင် ၊ ဝန်းမောက်မြို့နယ်အတွင်း ရှိသည့် ကျေးရွာများ
တည်နေရာပြမြေပုံ

[

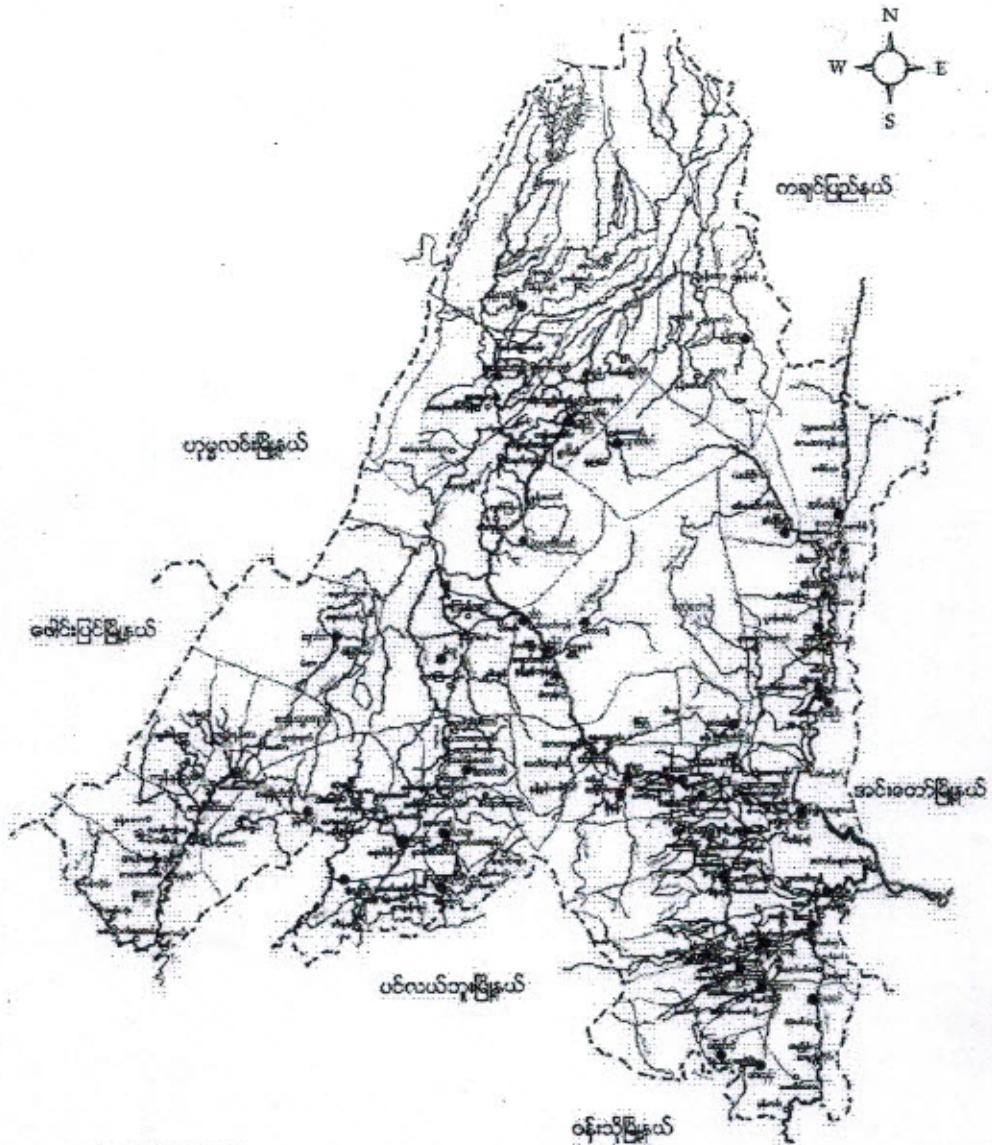

- | | | |
|----------------------|-----------|--------------------------------------|
| ရည်ညွှန်းချက် | | |
| မြို့နယ် နယ်နိမိတ် | ----- | ● ရှမ်းလူမျိုးအုပ်စုများ |
| ရောင်း/ပြောင်း | ~~~~~ | ● ရှမ်းလူမျိုး ဗမာလူမျိုးရှိအုပ်စု |
| တား/လှည်းလမ်း | — — — — — | ● ရှမ်းလူမျိုး တရုတ်လူမျိုးရှိအုပ်စု |
| မြို့/ကျေးရွာ | ■ ■ ■ | ● တရုတ်လူမျိုးအုပ်စု |
| | | ● တနင်္သာရီလူမျိုးအုပ်စုများ |

ကျေးဇူးတင်ဖွဲ့စည်းပါဝင်သောကျေးဇူးများစာရင်း

၁။ မန်ကျဇ်းကျေးဇူး

၂။ နှစ်ကျေးဇူး

၃။ ဝတ်စုံကျေးဇူး

၄။ နှစ်ကျေးဇူး

ကျေးဇူးတင်ပေးခြင်းစာကျမ်း

လယ်ကင်း မြန်ကျေးဇူးတင်ပေးခြင်း ကျမ်းစာများကို ကျမ်းဂန်များဖြင့် ဖော်ပြပါဝင်
သည်။ နိမိတ် (၄၇) နိမိတ် ဖြစ်ပြီး ယူဆချက် (၂၀၀) ကျော် ရှိကြောင်း သိရသည်။
ကျေးဇူးတင်ပေးခြင်း ကျမ်းဂန်များ များ ရှိကြောင်း သိရသည်။ ကျေးဇူးတင်
ဆောင်ရွက်ခြင်းဖြင့် ကျမ်း (၂) ကျမ်း ဖြစ်ပြီး ဆောင်ရွက်မှုကို ကျမ်းဂန်ဖြင့်
ဟု ဖော်ပြပါသည်။ စူးလွန်ခြင်းများသည် လယ်ကင်းဆိုင်ရင်း ခွာတင်
ခဲခြင်းဖြစ်၍ လယ်ကင်းမှာ ခွာတင်ဆိုင်ရင်း ခွာတင်
ကြာမြင့်လာသည်နှင့်အမျှ လယ်ကင်းမှာ မြန်မြန်မြန်မြန် ဖြစ်
ပေါ်အံ့။ ဖြစ်ခြင်း ဖြစ်သည်။

လယ်ယာစိုက်ပျိုးရေးကို စိတ်ပါဝင်စားဆောင်ရွက်ကြသည်။
အချို့မှာ ဆောင်ရွက်ရန်လည်း လုပ်ကိုင်ဆောင်ရွက် ဖြစ်ပါသည်။
အချို့မှာ စွန့်ခွာပစ်ပြီး ကျေးဇူးများသို့ သွားရောက်၍ ရိုးသားကြီးစား
စွာဖြင့် လုပ်ကိုင်ဆောင်ရွက်ကြသည်။ အဘယ့်ကြောင့်ဆို
ကိုင်ဆိုင်ကြပြီး စည်းစိမ် ညီညွတ်စွာ ရှိကြောင်း သိရသည်။

ကျေးရွာတွင်းရှိ စုစုပေါင်းအိမ်ထောင်စုနှင့် လူဦးရေ

အိမ်ထောင်စု	ကျား	မ	စုစုပေါင်း
၄၄	၁၁၂	၁၂၀	၂၃၂

လူနည်းစု လူမျိုးစု အိမ်ထောင်စု

အိမ်ထောင်စု	ကျား	မ	စုစုပေါင်း
ကုန်း - ၄၄	ကုန်း - ၁၁၂	ကုန်း - ၁၂၀	ကုန်း - ၂၃၂

ထိခိုက်လွယ်အုပ်စု

ထိခိုက်လွယ်အိမ်ထောင်စု	အိမ်ထောင်စု	ကျား	မ	စုစုပေါင်း
သက်ကြီးရွယ်အို	၁၅	၆	၉	၁၅
အမျိုးသမီးဦးဆောင်	၃	၅	၆	၁၁
မသန်စွမ်း	၂	၁	၁	၂
မြေယာမဲ့				

ကျေးရွာရှိအခြေခံ အဆောက်အအုံများ

ပညာရေး	ခြံစိပါ	ကျန်းမာရေး	ခြံစိပါ	ဘာသာရေး	ခြံစိပါ
အထက်တန်းကျောင်း		ဆေးရုံ		ဘုရားစေတီ	✓
အလယ်တန်းကျောင်း		ကျန်းမာရေးဌာန		ဘုန်းကြီးကျောင်း	✓
မူလတန်းကျောင်း	✓	ကျန်းမာရေးဌာနခွဲ		ဟိန္ဒူဘုရားကျောင်း	
မူကြိုကျောင်း		ဆေးခန်း		ခရစ်ယာန်ဘုရားကျောင်း	
အခြား		အခြား		ဗလီ	
မှတ်ချက်		မှတ်ချက်		မှတ်ချက်	

အဓိက စီးပွားရေးလုပ်ငန်းများ

စိုက်ပျိုးရေး	မွေးမြူရေး	အသေးစားစီးပွားရေး	အခြား
ပပါ၊	ကြက်	ကျွန်ုပ်တို့	
ပဲကမ္ဘါ၊ မျိုး	ဝက်	ကျွန်ုပ်တို့	
	ကျွဲ		
	နွား		

ကျေးရွာတွင်းအဓိက ပိုင်ဆိုင်မှုများ

ကျေးရွာပိုင်ဆိုင်မှုများ	စိုက်ပျိုးရေး	စားကျက်မြေ	သစ်တောမြေ	သဲ၊ကျောက်ရရှိမှု	ရေတွင်းရေကန်	စက်ရေကန်
အရေအတွက်	၃၅ ဧက	၁၅ ဧက	၅၀ ဧက	၁	၄	-
ကျေးရွာပိုင်ဆိုင်မှုများ	ကား	ထော်လာဂျီ	စပါးကြိတ်စက်	ချွေလှေ့စက်	ပဲခွဲစက်	ဈေးဆိုင်
အရေအတွက်	-	-	-	-	-	၁

ကျေးရွာအတွင်း အခြားပိုင်ဆိုင်မှုများ

ကျေးရွာပိုင်ဆိုင်မှုများ	ရေတင်စက်	ထွန်	ထယ်	ကျွဲ	နွား
ရေအတွက်	၂	၃၈	၃၈	၂၅	၃၅
ကျေးရွာပိုင်ဆိုင်မှုများ	ဝက်	ဆိုင်ကယ်	ကျွမ်းကျင်လုပ်သား	လုပ်သား	လယ်ထွန်စက်
အရေအတွက်	၂၀	၁၅	၃	၂၀	-

အခြားကျေးရွာရှိ အသုံးပြုနိုင်သော အရင်းအမြစ်၊အချက်အလက်များ

အရင်းအမြစ်	ဆေးခန်း	အလကအထက	ဈေး	ကျွမ်းကျင်လုပ်သား	လုပ်သား	မြေတူးစက်	လက်ကြိတ်စက်
အရေအတွက်	-	-	-	၃	၂၀	-	-

မြို့မြေရေး: ပြန့်ပွားရေး: အခြေခံပြုခြင်း (လယ်ကမ်းမြစ်ကျေးရွာ)



အညွှန်း:

- မြေပည့်အိမ်
- အသင်းအတတ်အိမ်
- ပရေလည်အိမ်
- နွယ်ပျားအိမ်
- ဘုန်းကြီးကျောင်း
- ဂရုတ်
- ဓာတ်
- ကောင်းကွင်း
- စာသင်ကျောင်း
- ဝန်ထမ်းအိမ်
- ရှိရိင်
- ရေကွင်း
- လယ်ကွက်
- ဆေး
- လမ်း
- ရွာခြား

ဦးဆောင်ရေး: ရွေးသူ
 = ဦးစံလွန်း
 ပါဝင်ရေး: ရွေးသူ
 ကျား (၂၃)၊ မ (၃၂) = (၅၅)

လှူဖွဲ့ရေး၊ ပြုပြင်၊ အရင်းအမြစ်ပြုစေပုံ ဧါးသုံးသပ်ချက်နှင့်ဆန်းစစ်ချက်

လယ်ကင်းမွန်ကျေးရွာ၏ ခြေပုံတွင် စီးပွားရေး အဆင့် (၄) မျိုးရှိပြီး ၎င်းတို့မှာ ကျေးရွာတွင်းတွင် ဖြန့်ကျဲစွာနေထိုင်ကြသည်။ လယ်ယာများ၊ ဧကောင်ယာခင်းများ၊ ဧကကောင်များ၊ ချောင်းများ ဖြန့်ကျဲစွာ အသက်မွေးဝမ်းကျောင်း ပြုကြသည်။

ရွာချင်းဆက်လမ်းနှင့် ရွာတွင်းလမ်းများသည် ခြေသားလမ်းများ ဖြစ်သဖြင့် မိုးရာသီကာလတွင် သွားလာရေးခက်ခဲ ပြုရှိသည်။

ပညာရေးတွင် အခြေခံပညာများလက်ကျား (ခွဲ) သာရှိပြီး အလယ်တန်း ကျောင်းကို ရွာနဲ့ (၅) မိုင်ခန့် ကွာသော ဟော်ဟော်ကျေးရွာသို့ အများစုမှာ ခွဲလျှင် ကျောင်းတက်ကြသည်။ စီးပွားရေးအဆင့် မမြေ့ကြသဖြင့် အထက်တန်း ကျောင်းသည် ခက်ကျောင်း မထားပေ။ နိုင်ကြပါ။ ကျေးရွာရှိ အ.မ.က (ခွဲ) ကျောင်း သည်လည်း ကောင်းမွန်သော ကျောင်းဆောင် မပုဂံသဖြင့် မိုးရာသီတွင် မိုးများ ယိုစိမ်းခြင်းကြောင့် စာကောင်းကောင်း မသင်ကြရပါ။ ပညာရေး မစွန့်ကားသော ပညာရေးတွင် အလွန်ခက်ခဲသော ရွာလယ်စား ဖြစ်သည်။

ကျန်းမာရေးတွင် အပင်စွာဖြစ်သော မန်ကျည်း၊ ကုန်း၊ စား၊ စားခန်း၊ သို့ သွားရောက်၍ ကုသကြရသည်။ မီးဖွားပျဉ် အရပ်လက်သည် ဖြင့် မီးဖွားကြသည် ကများ သည်။ ကိုယ်ဝန်ဆောင်မိခင်များနှင့် ကလေး သူငယ်များ ကတူကတူကွယ် စားကို မန်ကျည်း၊ ကုန်း၊ သား၊ ဖွား၊ ဆရာမ မှ လာရောက် ဆိုးနှံပေးပါသည်။

ဆေးကုသမှုများ အတွက် လက်ကျားကျောင်း များမှ ကျေးရွာကို ဆေးကုသမှု ကြသည်။ ရွာသူ (ရွာသား၊ အား၊ ယုံ) သည် မုဒ္ဒကသားကို သက်ဝင် ယုံကြည်ပြီး ကွယ်ကြပြီး ဘုန်းကြီး၊ ကျောင်း နှင့် စေတီ မုထိုး လည်း ရှိသည်။

၃ ရွာစနစ် ပိုင်ဆိုင်မှု ဖြစ်ပေါ်လာခြင်း (လယ်ကင်းများ)

စဉ်	ကမ္ဘာကြီးအစား	သတ်မှတ်ချက်	ပိုင်ဆိုင်မှု အကျိုးအမြတ်	ရာခိုင်နှုန်း
၁။	မြေပိုင်ဆိုင်မှု	လယ် (၃) ဧက၊ ကျွဲ၊ ခွား၊ ပျဉ်ဆောင်အိမ်၊ သွယ်ဆိုင်၊ အိမ်၊ ကြက်၊ ဝက်	၅	၁၁%
၂။	ကောင်၊ ကုန်၊ ငြိစွာ အုပ်စု	လယ် (၂) ဧက၊ ကျွဲ၊ ခွား၊ သက်ကယ်ဆိုင်၊ ဆရုံက အိမ်၊ ကြက်၊ ဝက်	၁၃	၃၀%
၃။	မမြေပိုင်ဆိုင်မှု	လက်လှုပ်လက်စား၊ သက်ကယ်ဆိုင်၊ ဆရုံက အိမ်၊ ကြက်၊ ဝက်	၁၂	၂၇%
၄။	ခွမ်းပါးစွာ အုပ်စု	လက်လှုပ် လက်စား သက်ကယ်ဆိုင်၊ ဆရုံက အိမ်၊ ကြက်	၁၄	၃၂%

ပျားပေါင်း၊ ပါဝင်ဆွေးနွေးသူ ပေါင်း ကျား (၃၅)၊ မ (၃၇) = (၅၅) သုံး သတ်မှတ်ခြင်းဆွေးနွေးချက်

ကျေးရွာတွင်းတွင် လယ် (၃) ဧက၊ ကျွဲ၊ ခွား၊ များ စသည့်ဖြင့် ပိုင်ဆိုင်မှု ဖြစ်လာ အိမ်ထောင်စုကို မြေပိုင်ဆိုင်မှု အုပ်စုမှာ သတ်မှတ်ကြသည်။ လယ် (၃) ဧက၊ ကျွဲ၊ ခွား၊ များ ငြိစွာ အိမ်ထောင်စု များကို အသင်းအတိုင်း ငြိစွာ အုပ်စု အဖြစ်လည်းကောင်း၊ လယ်မရှိစွာ လက်လှုပ် လက်စား သမား များ ကို မြေပိုင်ဆိုင်မှု အုပ်စုနှင့် ခွမ်းပါးစွာ အုပ်စု အဖြစ်လည်းကောင်း အဆင့်ဆင့် သတ်မှတ်မှုများ ပြုသည်။

ဆင်းရဲ ခွမ်းပါးခြင်း၊ အကြောင်းအရင်းများ၊ ဖွားမြင်မှုအကျိုး ခွမ်းပါးခြင်း၊ များဝင်ခြင်း မရှိခြင်း၊ အရင်းအမြစ်များကို နည်းစနစ်ကျစွာ အသုံးမပြုတတ်ခြင်း၊ ခိုက်ပျိုးစေ ခွမ်းပါးခြင်း၊ ဖြိုနှစ် ဆက်သွယ်သွားလာမှု အားနည်းခြင်း တို့ကြောင့် ဖြစ်သည်။

လမ်းများ၊ ဖောက်လှုပ်ခြင်း၊ တံတားများ တည်ဆောက်ခြင်း များကြောင့် လှုပ်နှောင်းမှု ရရှိပြီး ဝင်ရောက်မှု လာမည်။ ကျေးရွာတွင် ဆေး၊ ဆေးခန်း ဖြစ်ကြောင့် လေးလံသော နေရာသို့ မသွားရပဲ နေရာကျမှ နည်းပါးလာမည်။ ရေရရှိစွာ လှုပ်နှောင်းမှုများကြောင့် သောက်သုံးရမည့် များစွာ ရရှိလာမည်။

ရာသီခွင်ပြဇယား (Seasonal Calendar) လယ်ကင်းမွန်ကျေးရွာ

စဉ်	အကြောင်းအရာ	ဧပြီလ	မေလ	ဇွန်လ	ဇူလိုင်လ	အဂ္ဂိတ်လ	စက်တင်ဘာလ	အောက်တိုဘာလ	နိုဝင်ဘာလ	ဒီဇင်ဘာလ	ဇန်နဝါရီလ	ဖေဖော်ဝါရီလ	မတ်လ
၀။	မျက်ပျိုးရေး												
၂။	ရာသီဥတု												
၃။	ကျွန်းမာရေး												
၄။	အလုပ်အကိုင်												
၅။	ရွှေ့ပြောင်းလုပ်သား												
၆။	ဝေငွေရရှိမှု												
၇။	ပွဲတော်များ		ဗုဒ္ဓ	အသက်ကျမ်း				ဝါဆိုသင်္ကြန်ကံ့မ		ဇွန်လ	ဝါဆို		

ပူးပေါင်းပါဝင်ဆွေးနွေးသွားကျား (၇၃) ၊ မ (၃၇) = (၅၅)
သုံးသပ်ချက်

မျက်ပျိုးရေး => နယုန်လတွင်ပေါ့ပျိုးကြဲ ဖြီး ဝါဆို၊ ဝါခေါင်လများတွင်ပေါ့မျက်ပျိုးကြဲသည်။ တန်ဆောင်မုန်း၊ နတ်တော်လများတွင်ပေါ့၊ ကိုက်သိမ်းကြသည်။

ရာသီဥတု => တန်ခူး၊ ကဆုန်လများတွင် ရေဝင်းများ တိုက်ခတ်မှုပြုတတ်ပြီး၊ ဇူလိုင်လတွင် မြေရေကို စိုစွတ်စေရန်အတွက် နယုန်၊ ဝါဆို၊ ဝါခေါင်လများတွင် ရေပိုစိုစွတ်စေရန် ဖြစ်ပြီး ရေကန်များ၊ ရေအိုင်များ၊ ရေတံဆေးများ၊ ရေတံဆေးများ၊ ရေတံဆေးများ တည်ဆောက်သည်။

ကျွန်းမာရေး => တန်ခူး၊ ကဆုန်၊ နယုန်လများတွင် ကျွန်းမာ၊ တိုက်ခတ်မှုများ၊ ရွာရွာ ရောက်၊ ဖြစ်စွာ တတ်ပြီး သီတင်းကျွတ်၊ တန်ဆောင်မုန်းစတင်သည် မိုးအကုန်၊ ဆောင်းကျိုး ကာလဖြစ်၍ ကမ်းလယ်များ၊ မြေကြီးများ များ နာမြင် ဝေငွေရရှိတတ်သည်။

အလုပ်အကိုင် => နယုန်၊ ဝါဆို၊ ဝါခေါင်၊ သီတင်းကျွတ်၊ တန်ဆောင်မုန်း၊ နတ်တော်လများသည် ပေါ့မျက်ပျိုး ရာသီ ဖြစ်သဖြင့် အလုပ်ကောင်းကြသည်။

ရွှေ့ကြောင်းလုပ်ထား ⇒ ခေါ်၊ ခေါ်ကုန်ပျိုး၊ ဂိုဏ်းသိမ်းချိန်ကာလမှ ဖွဲ့စွဲကျန်သော
လများတွင် အလုပ်အကိုင် နှားပါး ခြင်း၊ ကြောင့်တစ်ရပ်
တစ်ကျေး သို့ သွား ရောက်စွာ အလုပ် လုပ်ကိုင်ကြရ
သည်။

ဝင်ငွေရရှိမှု ⇒ ခေါ်၊ ဂိုဏ်းသိမ်းပြီးစ ဖြစ်သည့် တပို့တွဲလများတွင် ခေါ်၊
ရောင်းချစွာ ရသော ဝင်ငွေ များ အသင့်အတင့် ဖြစ်ကြသည်။

ပွဲတော်များ ⇒ တန်ခူးလတွင် နှစ်သစ်ကျူးပွဲ၊ တော်သလင်းလတွင် အရေး
တန်ဖွဲ့၊ သီတင်းကျွတ်လတွင် ဝါကျွတ်ပွဲတော်၊ တပို့တွဲလ
တွင် ထမင်းထိုးပွဲ၊ တပေါင်းလတွင် ဘုရားပွဲ၊ ခုပေါင်းဖက်ဖြူ
ပွဲများကို စည်းကား ဆိုက်ကြိုက်စွာ ပြုလုပ်ကျင်းပကြသည်။

ကျား + မ ရေးရာကစား

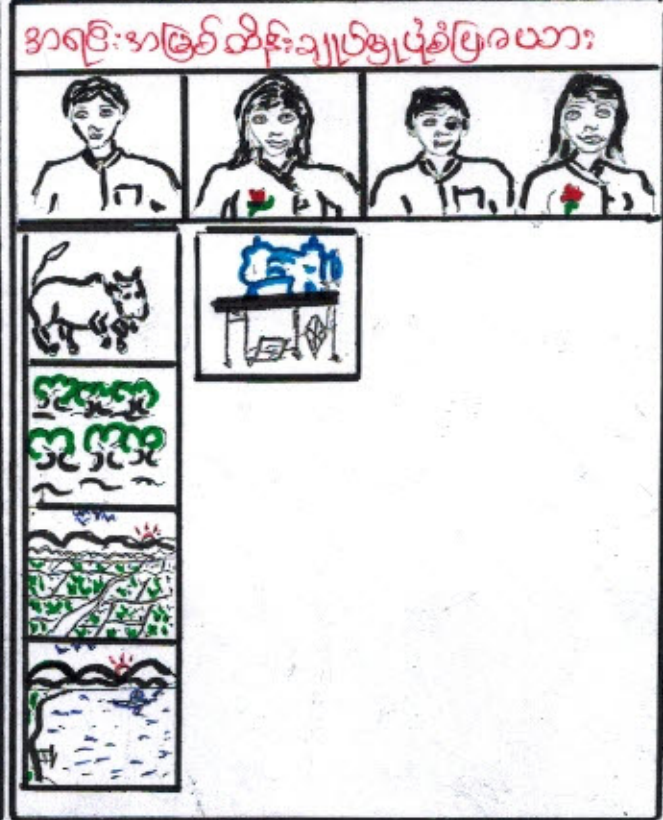
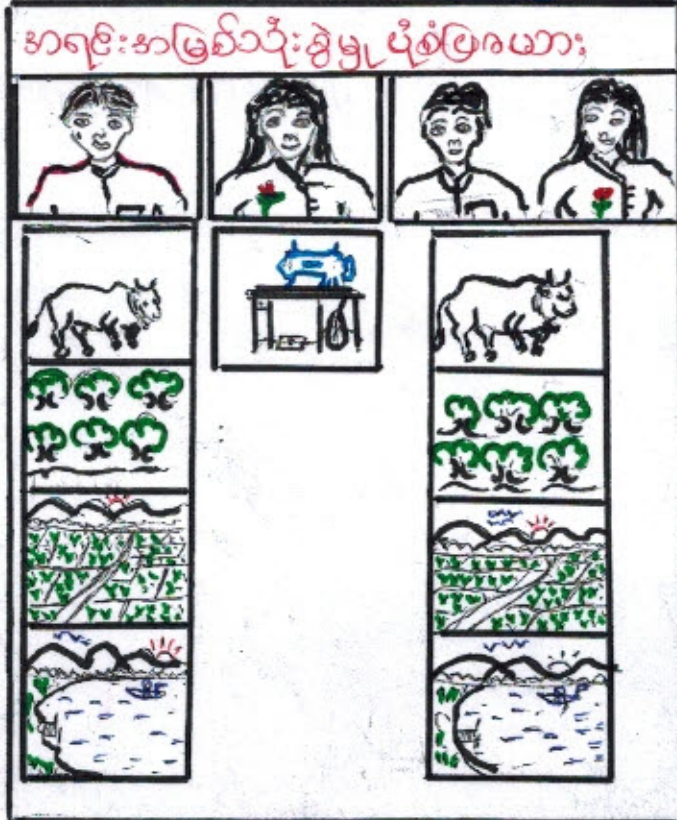

ပုဂံပေါင်းပါဝင်အဖွဲ့အဖွဲ့သား = ကျား (၃၃) + မ (၃၃) = (၆၆)

သုံးသပ်ချက်

- ⇒ အုပ်ချုပ်စက်ကို အမျိုးသမီးများ သုံးစွဲကြပြီး၊ ကျွဲ၊ နွား၊ လယ်ယာဖြူ၊ သစ်တော၊ ရေကန် များကို အမျိုးသားများမှ ပိုမိုအသုံးပြုပြီး စီမံခန့်ခွဲမှု ပုံစံကို ကျွဲ၊ နွား၊ လယ်ယာဖြူ၊ သစ်တော၊ မြစ်ချောင်းများကို အမျိုးသားနှင့် အမျိုးသမီး သုံးစွဲမှု တူညီစေရန် ငွေ၊ အရင်းအမြစ် အပေါ်တွင် ထိန်းချုပ်နိုင်ခွင့်၊ ဆုံးဖြတ်ပိုင်ခွင့် ရရှိမှုတို့တွင် အမျိုးသမီးများ ထက် အမျိုးသားများက ထိန်းချုပ်သည့် ကိုတွေ့ရသည်။
- ⇒ အမျိုးသမီးများက ဆုံးဖြတ်ချက်ချခြင်း၊ လုပ်ငန်းအကောင်အထည်ဖော်ဆောင်ရွက်ခြင်းတို့တွင် အမျိုးသားများနှင့် တူညီစွာ အဖွဲ့အစည်း ဖြစ်ပေါ်စေရန် ဖြစ်ပေါ်လာနိုင်သည်။ ပစ္စည်းများ အပေါ် တာဝန်ရှိမှု ပိုမိုဆိုင်ကြောင်း သိရှိလာနိုင်သည်။

ပင်းကျွန်းအိမ်သုံးသင်္ချာပုံစံ: < လပင်ကင်းမျှကျော့ရွာ >

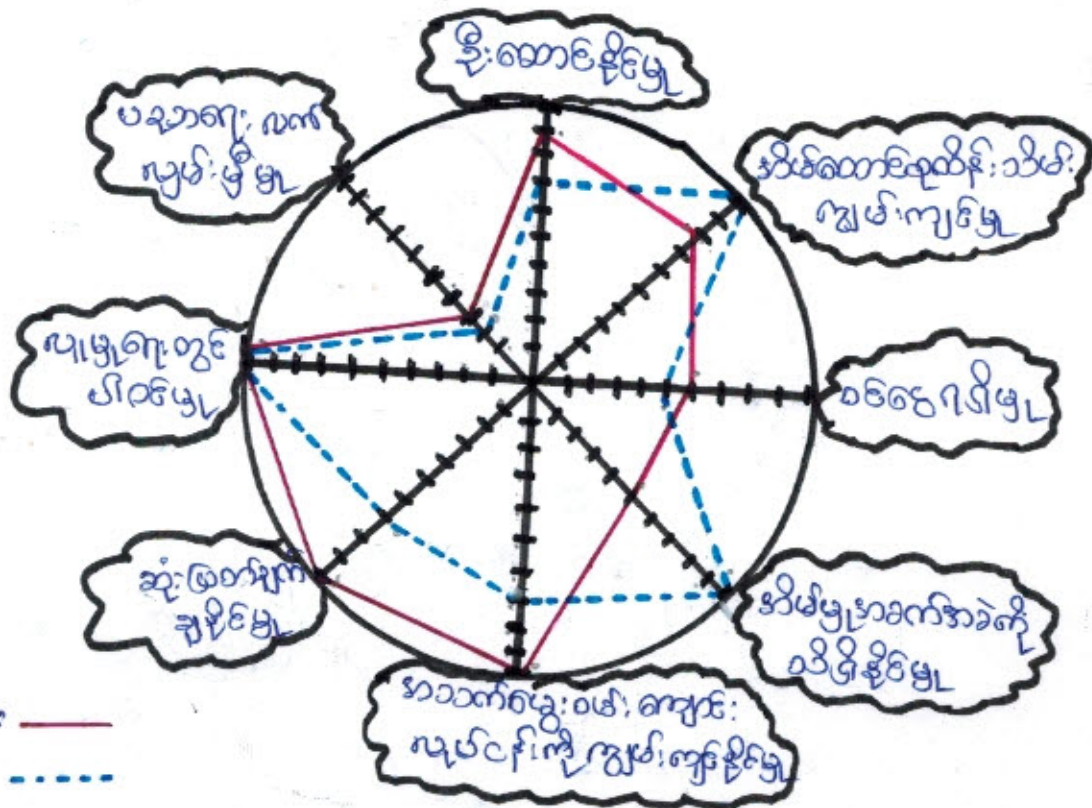

ပျားပေါင်းပါဝင်အွေးခွေသူ = ကျား (၇၅)၊ မ (၃၇) = (၅၅)

သုံးသပ်ချက်

အမျိုးသမီးများသည် ဒိုးဆောင်နိုင်မှု၊ အသက်မွေးဝမ်းကျောင်းလုပ်ငန်းကို ကျွမ်းကျင်နိုင်မှု၊ ဝင်းရေရရှိမှု၊ ဆုံးဖြတ်ချက်ချနိုင်မှု၊ ပညာရေးလက်ကျမ်းဖြစ်မှုတို့တွင် အားနည်းနေသည်ကိုတွေ့ရပြီး အမျိုးသားများသည် အမျိုးသမီးများထက် ပိုမိုအားကောင်းများတွင် ခွဲခြားဆောင်ရွက် ဖွဲ့စည်းနေသည်ကိုတွေ့ရသည်။ အိမ်ထောင်စုထိန်းသိမ်းကျွမ်းကျင်မှု၊ အိမ်မှုအခက်အခဲကိုသိရှိနိုင်မှု၊ ပညာရေးတွင်ပါဝင်မှုတို့တွင် ရာနှုန်းပြည့်ပါဝင်သည်ကိုတွေ့ရသည်။ အမျိုးသမီးများသည် အိမ်မှုကိစ္စများ ဖွင့်လှစ်လုပ်ဆောင်ရာတွင် ပညာရေးတွင်လည်း အားနည်းခြင်းကြောင့် မအောင်မြင်ရာမှ ပါဝင်ဆုံးဖြတ်ချက်ချရာတွင် ဖြစ်နေတတ်သည်။

ကျော့ရွာတွင် အမျိုးသမီး သီးသန့် အထိပညာရေးအဖွဲ့များ၊ လုပ်ပိုင်ခွင့် နှင့် လုပ်အားခ တန်းတူပေးခြင်းဖြင့် ဖွဲ့စည်းကျွမ်းကျင်မှု၊ အောင်မြင်ရာတွင် အမျိုးသမီးများအား လက်တွေ့ခေါ်ခြင်းဖြင့် ကျင့်သုံးနိုင်မည်။

ပြဿနာသစ်ပင်

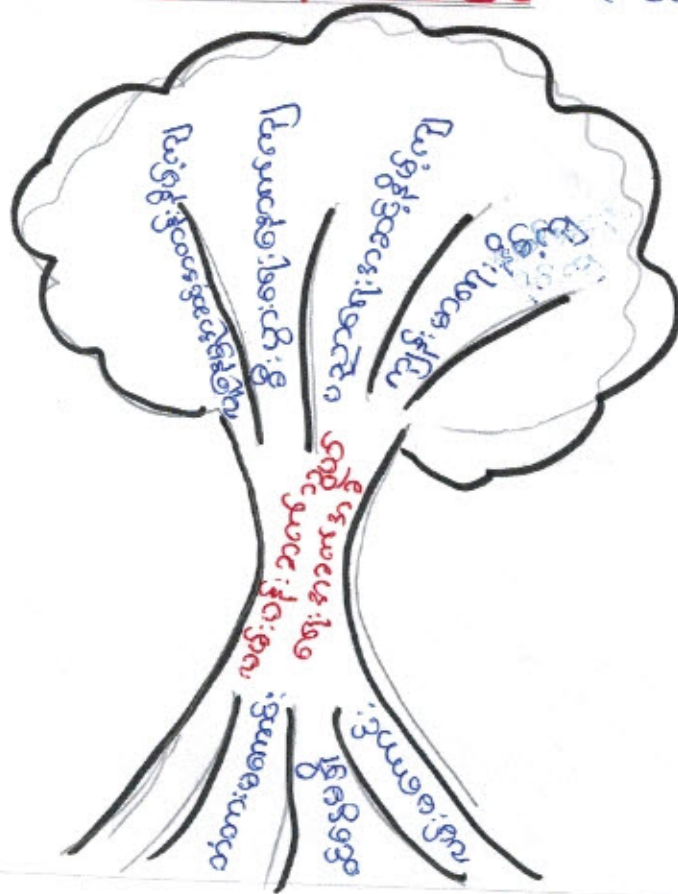

ကျွန်ုပ်တို့

စုစုပေါင်း ပါဝင်ဆွေးနွေးသူ - ၂၈ယောက်

လမ်းပန်းဆက်သွယ်ရေးအခက်အခဲ

အကြောင်းအရင်း

အကျိုးဆက်

၁။ တံတားမကောင်းခြင်း

၁။ စီးပွားရေးနောက်ကျ

၂။ ဝင်ငွေမရှိခြင်း

၂။ ပညာရေးအဆင့်နိမ့်ကျ

၃။ လမ်းမကောင်းခြင်း

၃။ ကျန်းမာရေးနိမ့်ကျ

၄။ ကျန်းမာရေးအဆင့်အတန်းနိမ့်ကျ

ဖြေရှင်းနည်းလမ်း

၁။ တံတားများပြုပြင်ပေးခြင်း၊ တည်ဆောက်ပေးခြင်း

၂။ လမ်းများပြုပြင်တိုးချဲ့ပေးခြင်း၊ ကျောက်ခင်းလမ်းခင်းပေးခြင်း

၁၃.၂.၂၀၁၆

ပြဿနာသစ်ပင်

(လယ်ကင်းမှန်)

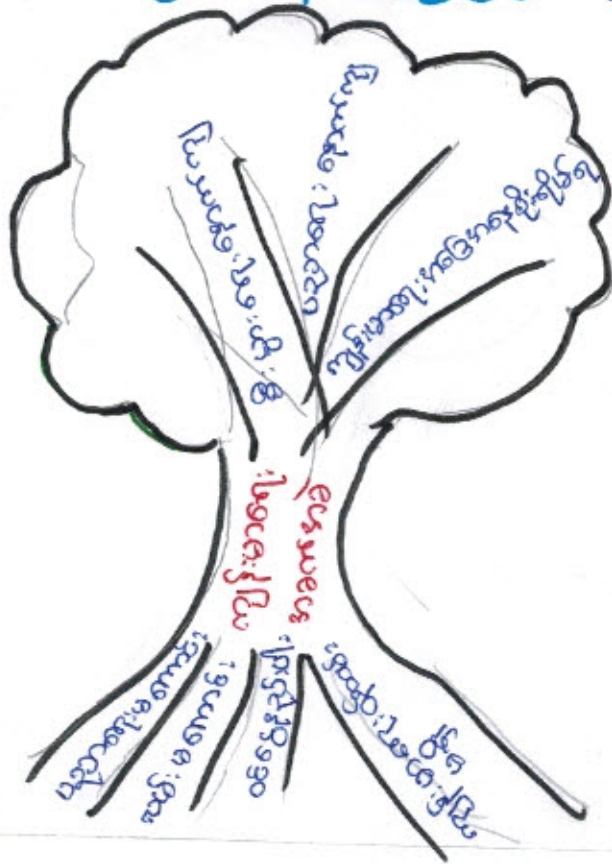

စုစုပေါင်း ပါဝင်ဆွေးနွေးသူ - ၂၅ ယောက်

ကျွန်းမာရေး အခက်အခဲ

အကြောင်းအရာ:

- ၁။ လမ်းမကောင်းခြင်း
- ၂။ ဝင်ငွေ နည်းပါးခြင်း
- ၃။ ကျွန်းမာရေး ဝန်ထမ်းမရှိခြင်း
- ၄။ ပညာရေး မကောင်းခြင်း

အကျိုးဆက်

- ၁။ မီးပွားရေး နောက်ကျ
- ၂။ ပညာရေး နောက်ကျ
- ၃။ ကျွန်းမာရေး အခြေအနေ နှိုးရိမ်

ဖြေရှင်းနည်းလမ်း

- ၁။ အေးပေးခန်း အောက်ပေးခြင်း
- ၂။ လမ်းပြုပြင်ပေးခြင်း

၄။ လူထုပူပေါင်းပါဝင်သော လူမှုဆန်းစစ်ခြင်းနှင့် အကဲဖြတ်ခြင်းလုပ်ငန်းစဉ်

(PSA/PRA) အကျဉ်းချုပ်

စဉ်	အကြောင်းအရာ	ရက်စွဲ	ဦးတည်အုပ်စု	တက်ရောက်သူ			အဓိက ဆွေးနွေးချက်များ
				ကျား	မ	ပေါင်း	
၁	ကျေးရွာလူမှုရေးပြနှင့် သယ်ယာပို့ဆောင်ရေးဇယား (social map/ Resource map)	၉.၁.၂၀၁၇	ပြေလည်သော အုပ်စု အလယ်အလတ် အုပ်စု မပြေလည်သော အုပ်စု	၂၃	၃၂	၅၅	အိမ်များ၊ အခြေခံအဆောက်အအုံများ၊ လမ်းပန်းဆက်သွယ်ရေး၊ လယ်ယာမြေများ၊ မြစ်ချောင်းများနှင့် တောတောင်များ
၂	လူမှုစီးပွားအဆင့်သတ်မှတ်ခြင်း (Wealth Ranking)	၉.၁.၂၀၁၇	ပြေလည်သော အုပ်စု အလယ်အလတ် အုပ်စု မပြေလည်သော အုပ်စု	၂၃	၃၂	၅၅	ကျေးရွာလူမှုစီးပွားအုပ်စုမျှားခွဲခြားသတ်မှတ်နိုင်ရေးအတွက်အခြေခံစံနှုန်းများသတ်မှတ်ခြင်း၊ ကျေးရွာသားများနှင့်အများသဘောတူသတ်မှတ်ခြင်း
၃	ရာသီခွင်ပြပြက္ခဒိန် (seasonal calendar)	၉.၁.၂၀၁၇	ပြေလည်သော အုပ်စု အလယ်အလတ် အုပ်စု မပြေလည်သော အုပ်စု	၂၃	၃၂	၅၅	ရာသီဥတု၊ စိုက်ပျိုးရေးနည်းများ၊ ဝင်ငွေ၊ ရွှေ့ပြောင်းအလုပ်အကိုင်၊ သဘာဝဘေး၊ မွေးမြူရေးလုပ်ငန်းများနှင့် ပွဲတော်များ
၄	ပင့်ကူအိမ်ကွန်ယက် (Spider Web)	၉.၁.၂၀၁၇	ပြေလည်သော အုပ်စု အလယ်အလတ် အုပ်စု မပြေလည်သော အုပ်စု	၂၃	၃၂	၅၅	အမျိုးသားနှင့်အမျိုးသမီးမျှားတန်းတူအခွင့်အရေးရရှိမှုနှင့်မရရှိသည့်အကြောင်းအရင်းများ
၅	ကျား/မကဏ္ဍသုံးသပ်ခြင်း	၉.၁.၂၀၁၇	ပြေလည်သော အုပ်စု အလယ်အလတ် အုပ်စု မပြေလည်သော အုပ်စု	၂၃	၃၂	၅၅	အမျိုးသား/သမီး တို့၏ အရင်းအမြစ်အပေါ်မည်သူ ကာကွယ်အသုံးပြုနေကြသည်ကို ဖော်ထုတ်ခြင်း

၆	အဖွဲ့အစည်း ချိတ်ဆက် မှု (Venn Diagram)	၅.၁-၂၀၁၇	ပြေလည်သော အုပ်စု အလယ်အလတ်အုပ် စု မပြေလည်သော အုပ်စု	၂၃	၃၂	၅၅	ကျေးရွာတွင်းရှိအဖွဲ့အစည်း များမည်သို့သောလုပ်ငန်း များအတွက်မည်သည့်အဖွဲ့ များချိတ်ဆက်လုပ်ကိုင်မှု
၇	ပြဿနာ သစ်ပင် (problem Tree)	၅.၁-၂၀၁၇	အမျိုးသားအုပ်စု	၂၅	၃၂	၅၅	ဆွေးနွေးထားသောအခြေခံ အဆောက်အဦးများစိုက်ပျိုး ရေး၊ အသက်မွေးဝမ်းကျောင်း လုပ်ငန်းများနှင့် လမ်းပန်းဆက်သွယ်ရေး
၈	ပြဿနာ သစ်ပင် (problem Tree)	၅.၁-၂၀၁၇	အမျိုးသမီးအုပ်စု	၂၅	၃၂	၅၅	ဆွေးနွေးထားသောအခြေခံ အဆောက်အဦးများနှင့် အသက်မွေးဝမ်းကျောင်းလုပ် ငန်းများပညာရေး၊ စိုက်ပျိုးရေး၊ ကျန်းမာရေးနှင့် လမ်းပန်းဆက်သွယ်ရေး
၉	ကျေးရွာ၏ (၅)နှစ်တစ် စား ပေးအပ်အ စဉ်ပြဇယား (Matric Ranking)	၅.၁-၂၀၁၇	ပြေလည်သော အုပ်စု အလယ်အလတ် အုပ်စု မပြေလည်သော အုပ်စု	၂၃	၃၂	၅၅	အကျိုးပြုပြီးရေအကျိုးခံစား ခွင့်နှင့်အဓိကလိုအပ်ချက် များပေါ်မူတည်ဆုံးဖြတ် သည်။

၁၃။ အစည်းအဝေးမှတ်တမ်းများ

(က)-၁။ အမျိုးသမီးကဏ္ဍအစည်းအဝေးမှတ်တမ်းနှင့် စစ်ဆေးရမည့်အချက်များ

၁။အမျိုးသမီးကဏ္ဍ အစည်းအဝေးမှတ်တမ်း

စီမံကိန်းပထမနှစ်အတွက်ကျေးရွာမိတ်ဆက်အစည်းအဝေးပြုလုပ်ရန်ဖိတ်ကြားရာတွင်အမျိုးသမီးများအချိုးညီစွာပါဝင်ရန်ကျေးရွာတာဝန်ရှိသူများနှင့်အုပ်ချုပ်ရေးမှူးထံသို့ပြောကြားခဲ့ပါသည်။အစည်းအဝေးကိုင်တွင်အမျိုးသမီးများပြောကြားလိုသောအချက်များကိုလွတ်လပ်ပွင့်လင်းစွာပြောကြားနိုင်ကြောင်းကိုလည်းအသိပေးထားပါသည်။ကျေးရွာအုပ်စုအဆင့်တွင်နှစ်စဉ်ပြုလုပ်သောလုပ်ငန်းများတွင်အမျိုးသမီးများတင်ပြတောင်းဆိုသောလုပ်ငန်းတစ်ခုပါဝင်မည်ဖြစ်ကြောင်းကိုလည်းပြောကြားခဲ့ပါသည်။လုပ်ငန်းခွဲများအကောင်အထည်ဖော်ဆောင်ရွက်သောလုပ်ငန်းဖြစ်ပါကတူညီသောလုပ်ငန်းအတွက်တူညီသောလုပ်ခလစာများရှိမည်ကိုလည်းပြောကြားခဲ့ပါသည်။စီမံကိန်းတွင်အမျိုးသမီး/သားခွဲခြားမှုများမရှိစေရန်ရည်ရွယ်ထားသည်ကိုလည်းပြောကြားမှုပြုလုပ်ခဲ့သည်။အမျိုးသမီးများ၏ဦးဆောင်နိုင်မှုနှင့်စီမံခန့်ခွဲမှုစွမ်းရည်များတိုးတက်လာစေရန်အတွက်ကော်မတီများထဲတွင်အမျိုးသမီးများ(၅၀%)ပါဝင်ရမည်ဖြစ်သည်။ဆပ်ကော်မတီတစ်ခုတိုင်းတွင်လည်းအနည်းဆုံးအမျိုးသမီးတစ်ဦးပါဝင်ရမည်ဖြစ်ပါသည်။ကော်မတီဝင်အမျိုးသမီးများသည်တင်ပြဆွေးနွေးမှုများပြုလုပ်ခြင်း၊ဆုံးဖြတ်ချက်ချခြင်းများပြုလုပ်ရမည်ဖြစ်ပါသည်။အမျိုးသားများမှလည်းကူညီပံ့ပိုးပေးရမည်ဖြစ်ပါသည်။ဒုတိယအကြိမ်အစည်းအဝေးများတွင်အမျိုးသမီးများသည်လိုအပ်ချက်အခက်အခဲများကိုလွတ်လပ်စွာဆွေးနွေးနိုင်ရန်အမျိုးသမီးသီးသန့်အုပ်စုများဖွဲ့ပြီးအခက်အခဲများဖော်ထုတ်ခြင်းကိုလည်းလုပ်ကိုင်ခဲ့ပါသည်။

၂။ကျေးရွာမိတ်ဆက်အစည်းအဝေးတွင် အမျိုးသမီးကဏ္ဍအတွက် စောင့်ကြည့်စစ်ဆေးရမည့်အချက်များ

ကျေးရွာ/ကျေးရွာအုပ်စုအမည်- လယ်ကင်း မှန် ကျေးရွာ၊ လနန်း မလှည့်လှည့်ကျေးရွာအုပ်စု

စဉ်	အကြောင်းအရာ	တွေ့ရှိချက်		မှတ်ချက်
		✓	X	
၁။	အစည်းအဝေးတက်ရောက်လူသူများအား ကျား၊မ ရေးရာအခြေခံသဘောတရားများကို ရှင်းလင်းဆွေးနွေးခဲ့ပါသလား။	✓		
၂။	စီမံကိန်းပါဝင်သော ကျား၊မရေးရာ အကောင်အထည်ဖော်ရေး လိုအပ်ချက်(၅)ချက်ကို ရှင်းလင်းပြခဲ့ပါသလား။	✓		
၃။	အစည်းအဝေးခေါ်ယူရာတွင် အမျိုးသား/သမီးများ အချိုးညီစွာတက်ရောက်နိုင်ရေး အတွက်အသိပေးတိုက်တွန်း စည်းရုံးခဲ့တာမျိုးရှိခဲ့ပါသလား။	✓		
၄။	အမျိုးသမီးများ၏ စကားသံများပြောဆိုနိုင်ခွင့်များ ပိုမိုထွက်ပေါ်လာအောင် ဖန်တီးပေးခဲ့ ပါသလား။	✓		
၅။	ဆပ်ကော်မတီဖွဲ့ များ ဖွဲ့စည်းရာတွင်အမျိုးသမီးများနှင့် ပါဝင်ဖွဲ့စည်းရေးမှူးပေါင်းပါဝင်ရေး ဦးဆောင်နိုင်ရေးအတွက် တွန်းအားပေးကူညီဆောင်ရွက်ခဲ့ပါသလား။	✓		
၆။	အစည်းအဝေးကို အမျိုးသား/သမီးများ အလွယ်တကူပါဝင်တက်ရောက်နိုင်သော အချိန်နှင့် နေရာများကိုရွေးချယ်ခြင်းထည့်သွင်းစဉ်းစားဆောင်ရွက်ခြင်းများတို့ကို လုပ်ဆောင်ခဲ့ပါသလား	✓		
၇။	လူနည်းစု၊ဆင်းရဲနွမ်းပါး၊ထိခိုက်လွယ်သောအုပ်စုများကို အစည်းအဝေးမဝတင်မှီ အချိန်များ က ရှာဖွေဖော်ထုတ်ခဲ့တာမျိုးများ ရှိပါသလား။	✓		

၈။	လူနည်းစု/ဆင်းရဲ/နွမ်းပါး/ထိခိုက်လွယ်သော အမျိုးသား/သမီးများထံမှ အချို့ကို အစည်းအဝေးတက်ရောက်နိုင်အောင် ဖိတ်ကြား ဆောင်ရွက်မှုမျိုးရှိခဲ့ပါသလား။	✓		
၉။	လူနည်းစု/ဆင်းရဲ/နွမ်းပါး/ထိခိုက်လွယ်သောအမျိုးသား/အမျိုးသမီးများနှင့် ကြုံတွေ့နေရ သောအခက်အခဲများကို သင်ဆွေးနွေး မေးမြန်းခဲ့တာမျိုး ရှိပါသလား။	✓		
၁၀။	အမျိုးသမီးများ ပြောဆိုတင်ပြနိုင်အောင် အချိန်ပေးရန်ကြိုတင်စီစဉ်ဆောင်ရွက်မှု မျိုးများဆောင်ရွက်ခဲ့တာများ ရှိပါသလား။	✓		
၁၁။	စီမံကိန်းလုပ်ငန်းခွဲများရှာဖွေဖော်ထုတ်ရာတွင် အမျိုးသား/သမီးများသီးခြားဆွေးနွေး ဖော်ထုတ်ဆောင်ရွက်ခဲ့တာမျိုး ရှိပါသလား။	✓		
၁၂။	ကျေးရွာစီမံကိန်း အထောက်အကူပြုကော်မတီဖွဲ့စည်းရာတွင် အမျိုးသမီး အမျိုးသား အချို့ညီမျှစွာ (၅၀:၅၀) ဖွဲ့စည်းနိုင်ခဲ့ပါသလား။ မဖွဲ့စည်းနိုင်ခဲ့ပါက မှတ်ချက်တွင် ရှင်းလင်းပါ။	✓		
၁၃။	ဆပ်ကော်မတီများတွင် အနည်းဆုံး အမျိုးသမီးအဖွဲ့ဝင် တစ်ဦးနှုန်းဖြင့် ပါဝင်ဖွဲ့စည်းနိုင်ခဲ့ပါသလား။ မဖွဲ့စည်းနိုင်ခဲ့ပါက မှတ်ချက်တွင် ရှင်းလင်းပါ။	✓		
၁၄။	ကျေးရွာ/ကျေးရွာအုပ်စု ဖွံ့ဖြိုးရေးစီမံချက် များတွင် အမျိုးသမီးများ ရွေးချယ်ဆုံးမည့် လုပ်ငန်းစီမံချက် အနည်းဆုံးတစ်ခုပါဝင်နိုင်ရေးအတွက် စည်းရုံးဆွေးနွေးမှုများ ပြုလုပ်ဆောင်ရွက်ခဲ့ပါသလား။	✓		
၁၅။	တက်ရောက်လာသူများအား အမျိုးသမီးများ၏ လိုအပ်ချက်များကို ဖြည့်ဆည်းပေးနိုင်ရန် အမျိုးသမီးရွေးချယ် လိုက်သောဦးစားပေးရွေး ချယ်မှုများ ကိုထောက်ပံ့ပေးသွားမည်ဖြစ်ကြောင်း အသိပေးပြောကြားခဲ့ပါသလား။	✓		
၁၆။	ရွေးချယ်လိုက်သော စီမံကိန်းလုပ်ငန်းခွဲများသည် ဒေသတွင်းမှာရှိသော လူနည်းစု/ဆင်းရဲ/ နွမ်းပါး/ထိခိုက်လွယ် အုပ်စုများအပေါ် မည်သို့အကျိုးပြုနိုင်မည်ဖြစ်ကြောင်း ရှင်းလင်း ပြောကြားခြင်းမှတ်တမ်းတင်ခြင်းများတို့ကို ဆောင်ရွက်ခဲ့ပါသလား။	✓		
၁၇။	ကျေးရွာအုပ်စုအဆင့် အစည်းအဝေးပြုလုပ်ရာတွင် အုပ်စု စီ/ထောက် ကော်မတီဝင်များကို ကျား/မရေးရာလိုအပ်ချက်များ အကြောင်းကိုရှင်းလင်းပြောကြားခဲ့ပါသလား။	✓		
၁၈။	ကျေးရွာအုပ်စုအဆင့် အစည်းအဝေးပြုလုပ်ရာတွင် အုပ်စု စီ/ထောက် ကော်မတီဝင်များ အားလုံး တက်ရောက်နိုင်မှု ရှိ/မရှိ စစ်ဆေးခဲ့ပါသလား။ မတက်ရောက်နိုင်ခဲ့ပါက မှတ်ချက်တွင် ရှင်းလင်းပါ။	✓		

ကျေးဇူးတင်စာအုပ်များအကျဉ်းချုပ်

(၁) ကျေးဇူးတင်စာအုပ်များအကျဉ်းချုပ်

ကျား - ဦးဆောင်သူ (၂၀၀၅)

မ - ဒေါ်အုံးကြည် (၂၀၀၅)

(၂) ဝယ်ယူရေးဆရာအုပ်စု

ကျား - ဦးထွန်းတင် (၂၀၀၅)

ကျား - ဦးအောင်မြင်ထွန်း (မြန်မာ့စာပေအဖွဲ့)

မ - ဒေါ်မိမိ (အဖွဲ့ဝင်)

(၃) အောင်မြင်ကြီးကြပ်ရေးအုပ်စု

ကျား - ဦးစိုးအောင် (၂၀၀၅)

ကျား - ဦးခင်လင်း (အဖွဲ့ဝင်)

မ - ဒေါ်ဝင်းဖြူ (အဖွဲ့ဝင်)

(၄) နည်းပညာအဖွဲ့အစည်းအုပ်စု

ကျား - ဦးစိန်အောင် (၂၀၀၅)

ကျား - ဦးသိန်းအောင် (အဖွဲ့ဝင်)

မ - ဒေါ်ဝင်းတင်ဖြူ (အဖွဲ့ဝင်)

(၅) စာပေအဖွဲ့အစည်းအုပ်စု

ကျား - ဦးအောင်

မ - ဒေါ်မိမိ

(၆) ကျေးဇူးတင်စာအုပ်အဖွဲ့

ကျား - ဦးတင်ထွန်း

မ - ဒေါ်မိမိ

(၇) အဖွဲ့အစည်းအုပ်စု

ကျား - ဦးခင်မောင်အောင်

ကျေးဇူးစိမ်းကိန်းနာထောက်နာကျပြုစောင့်မတ်

ဦးသိန်းဝင်း	= ကျေးဇူးစိမ်းကိန်းနာထောက်နာကျပြုစောင့်မတ်ခုက္ကဋ္ဌ
ဒေါ်တင်တင်မိုး	= ကျေးဇူးစိမ်းကိန်းနာထောက်နာကျပြုစောင့်မတ်ခုက္ကဋ္ဌ
ဦးအောင်ထွန်း	= ဝယ်ယူရေးဆပ်စောင့်မတ်ခုက္ကဋ္ဌ
ဦးသာလွန်း	= ဝယ်ယူရေးဆပ်စောင့်မတ် မြတ်တမ်းထိန်း
ဒေါ်ကြည်ဝင်း	= ဝယ်ယူရေးဆပ်စောင့်မတ်နမူ့ဝင်း
ဦးခံမြင့်	= အေးဒါကြည်ကြီးကြပ်ရေးဆပ်စောင့်မတ်ခုက္ကဋ္ဌ
ဒေါ်မျိုးကြည်	= အေးဒါကြည်ကြီးကြပ်ရေးဆပ်စောင့်မတ်နမူ့ဝင်း
ဒေါ်ဝင်းစွေး	= အေးဒါကြည်ကြီးကြပ်ရေးဆပ်စောင့်မတ်နမူ့ဝင်း
ဒေါ်သန်းမြင့်	= ဂုဏ်ပတ်ထိန်းသိမ်းရေးဆပ်စောင့်မတ်ခုက္ကဋ္ဌ
ဦးအေးမေ	= ဂုဏ်ပတ်ထိန်းသိမ်းရေးဆပ်စောင့်မတ်နမူ့ဝင်း
ဒေါ်ခင်သန်းမြင့်	= ဂုဏ်ပတ်ထိန်းသိမ်းရေးဆပ်စောင့်မတ်နမူ့ဝင်း
ဦးရန်အောင်	= ဝေဖန်အင်္ဂါပြုစေ့ကြားရေးတာဝန်ခံ
ဒေါ်မျိုးပြုံး	= ဝေဖန်အင်္ဂါပြုစေ့ကြားရေးတာဝန်ခံ
ဦးကျော်ရဲအောင်	= ကျေးဇူးရွာရွာနာကျဝန်ထမ်း
ဒေါ်စိန်လှကြည်	= ကျေးဇူးရွာရွာနာကျဝန်ထမ်း
ဦးဝင်းမေ	= ဘဏ္ဍာရေးအရေး

ကျေးရွာကော်မတီများ ရွေးချယ်ခြင်းနှင့် ကျေးရွာဖွံ့ဖြိုးရေးအစီအစဉ် မှတ်တမ်းပုံများ

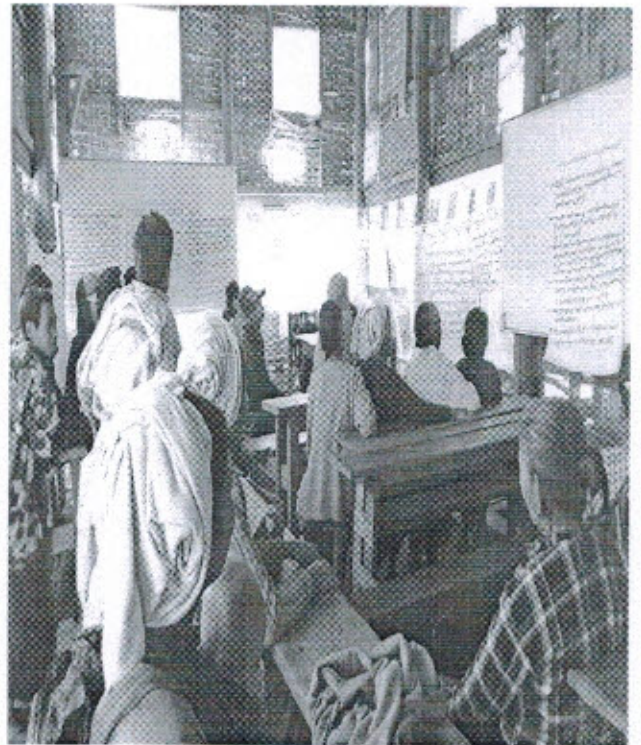
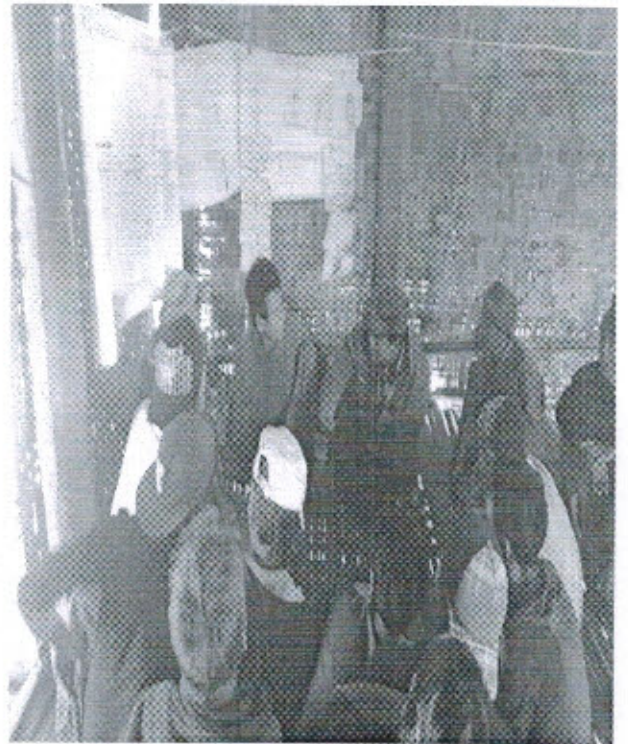

ပုံစံစ-၁ ကျေးရွာအခြေခံအချက်အလက်များ (Form PC 1)

လမ်းညွှန်ချက်/ ကျေးရွာတစ်ရွာသို့ ပထမဆုံး မိတ်ဆက်ခရီးသွားရောက်သောအခါ လူထုစည်းရုံးရေးမှူးသည် ကျေးရွာခေါင်းဆောင်များအားကျေးရွာအချက်အလက်များကိုပေတ္တာရပ်ခံ၍တောင်းခံရသည်။ ဤအချက်အလက်များကိုစီမံကိန်းမိတ်ဆက်အစည်းဝေးမတိုင်မီတောင်းခံရမည်။ စီမံကိန်းမိတ်ဆက်အစည်းဝေးတွင် လူထုစည်းရုံးရေးမှူးသည် ဤအချက်အလက်များအားစစ်ဆေးပြီးမှန်ကန်အောင်ပြုလုပ်ရမည်။ ပြီးနောက်တွင် လူထုစည်းရုံးရေးမှူးမှ သတင်းအချက်အလက်ထံသို့ Tablets မှတစ်ဆင့်ဖြည့်သွင်းရမည်။

ကျေးရွာအုပ်ချုပ်ရေးမှူးအမည် ဦးစိန်ဝင်း	ကျေးရွာအုပ်ချုပ်ရေးမှူး အိမ်နီးနယ် -	လူထုစည်းရုံးရေးမှူး၏အမည် ဒေါ်ခိုင်ခင်ဦး
ပြည်နယ်၊ တိုင်းဒေသကြီး ခင်ကျင့်	မြို့နယ် မြို့နယ်	ကျေးရွာအုပ်ချုပ်ရေးမှူး ကျေးရွာ ပယ်ကင်း မြို့

က. လူဦးရေ

လူမျိုးစု	အိမ်ထောင်စုအရေအတွက်	ကိုးကွယ်သည့်ဘာသာ	အိမ်ထောင်စုအရေအတွက်
လူမျိုးစု (၁) ကုန်း	၄၃	ဘာသာ(၁) ဗုဒ္ဓ	၄၃
လူမျိုးစု (၂) ကုန်း၊ ဗမာ	၁	ဘာသာ(၂) -----	၁
လူမျိုးစုရော-----		ဘာသာရော-----	

	အမျိုးသား(အရေအတွက်)	အမျိုးသမီး(အရေအတွက်)
လူဦးရေ	၁၂၀	၁၁၈
အိမ်ထောင်ဦးစီး	၄၁	၃

(ခ) လက်လှမ်းမီအသုံးပြုနိုင်သည့်အဆောက်အဦများ

စာသင်ကျောင်း	အမှတ် ခြံပိ	ကျန်းမာရေး	အမှတ် ခြံပိ	ဘာသာရေးအဆောက် အဦ	အမှတ် ခြံပိ
အထက်တန်းကျောင်း	<input type="checkbox"/>	ဆေးရုံ	<input type="checkbox"/>	စေတီ	✓
အလယ်တန်းကျောင်း	<input type="checkbox"/>	ကျန်းမာရေးဌာန	<input type="checkbox"/>	ဘုန်းကြီးကျောင်း	✓
မူလတန်းကျောင်း	✓	ကျန်းမာရေးဌာနခွဲ	<input type="checkbox"/>	ဟိန္ဒူဘုရားကျောင်း	<input type="checkbox"/>
မူကြိုကျောင်း	<input type="checkbox"/>	ဆေးပေးခန်း	<input type="checkbox"/>	ခရစ်ယာန်ကျောင်း	<input type="checkbox"/>
အခြား	<input type="checkbox"/>	အခြား	<input type="checkbox"/>	ဗလီ	<input type="checkbox"/>
				အခြား	<input type="checkbox"/>
မှတ်ချက် အ.ဇ.က (ခွဲ)		မှတ်ချက်		မှတ်ချက်	

(ဂ) ကျွမ်းကျင်သူများမှတ်တမ်း ၊ ကျေးရွာတွင်နေထိုင်သော သို့မဟုတ် တခြားရွာမှလာရောက်သောကျွမ်းကျင်သူများ

(၁) စာသင်ကျောင်း			(၂) ကျန်းမာရေး			(၃) လက်မှုပညာရှင်		
	ရွာတွင်နေထိုင်သူ	အခြားရွာမှလာသူ		ရွာတွင်နေထိုင်သူ	အခြားရွာမှလာသူ		ရွာတွင်နေထိုင်သူ	အခြားရွာမှလာသူ
မူလတန်းပြဆရာ၊ ဆရာမ	<input type="checkbox"/>	<input checked="" type="checkbox"/>	ဆရာဝန်	<input type="checkbox"/>	<input type="checkbox"/>	လက်သမား	<input checked="" type="checkbox"/>	<input type="checkbox"/>
အထက်တန်းပြဆရာ၊ ဆရာမ	<input type="checkbox"/>	<input type="checkbox"/>	လက်ထောက်ကျန်းမာရေးမှူး	<input type="checkbox"/>	<input type="checkbox"/>	ပန်းရံ	<input type="checkbox"/>	<input type="checkbox"/>
အလက်တန်းပြဆရာ၊ ဆရာမ	<input type="checkbox"/>	<input type="checkbox"/>	အမျိုးသမီးကျန်းမာရေးဆရာမ	<input type="checkbox"/>	<input type="checkbox"/>	လျှပ်စစ်ဆိုင်ရာ	<input type="checkbox"/>	<input type="checkbox"/>
ပုဂ္ဂိုလ်ဆရာ၊ ဆရာမ	<input type="checkbox"/>	<input type="checkbox"/>	အရံသားဖွား	<input type="checkbox"/>	<input type="checkbox"/>	ရေပိုက်သွယ်သူ	<input type="checkbox"/>	<input type="checkbox"/>
အခြား	<input type="checkbox"/>	<input type="checkbox"/>	ပြည်သူ့ကျန်းမာရေးလုပ်သား (၁)/(၂)	<input type="checkbox"/>	<input type="checkbox"/>	စက်ပြင်ဆရာ	<input type="checkbox"/>	<input type="checkbox"/>
မှတ်ချက်			မှတ်ချက်			မှတ်ချက်		

(ဃ) ကျေးရွာသို့ ရောက်ရှိနိုင်သည့်လမ်းအခြေအနေ / ကျေးရွာတစ်ရွာသည် ၎င်း၏ကျေးရွာအုပ်စုနှင့် ဆက်သွယ်ထားသော လမ်းအခြေအနေ (အောက်ပါဖို့ကိုပိုင်းပါ)

ကျောက်ကြမ်းလမ်း: ကတ္တရာလမ်း: ကွန်ကရစ်လမ်း: မော်တော်ဆိုင်ကယ်လမ်း:
 ကျောက်စင်းလမ်း: မြေသားလမ်း: လူသွားလမ်း: အခြား: _____

(င) ကျေးရွာဖွံ့ဖြိုးမှုစီမံချက်

(၁) လူထုပဟိုပြုစီမံကိန်းမစတင်မီ ဤကျေးရွာတွင်ကျေးရွာဖွံ့ဖြိုးမှု စီမံချက်ရှိခဲ့ပါသလား? ဝိုင်းပါ
 ရှိပါသည် (မရှိပါ) မသိပါ
 (၂) ရှိခဲ့ပါလျှင် ဤစီမံချက်ကို မည်သည့် ခုနှစ်တွင်ပြင်ဆင်ခဲ့ပါသနည်း? နှစ်-----/မသိပါ
 (၃) ဤစီမံချက်ကို မြို့နယ်မှအတည်ပြုခဲ့ပါသလား? ပြုခဲ့ပါသည်/မပြုခဲ့ပါ /မသိပါ

(စ) ခရီးအကွာအဝေး

(၁) ဤကျေးရွာ၏ပဟိုမှ ၎င်းကျေးရွာအုပ်စု၏ပဟိုအထိ ခရီးခိုင်းမည်မျှကွာဝေးသနည်း? ဝိုင်းပါ ၁၅ မိုင် / ၄ မာကလဲ
 (၂) ဤကျေးရွာမှ ၎င်းကျေးရွာအုပ်စုပဟိုအထိ သွားလာရာတွင် ကြာမြင့်သည့်အချိန် ၁၅ မိနစ် နာရီ
 ခြောက်သွေ့ ရာသီတွင် ကြာချိန် ၁၅ မိနစ် ----- ထော်လာဂျီ/မော်တော်ဆိုင်ကယ်/ခြေလျှင်/လား/မော်တော်ဘုတ်/
 အခြား: -----
 မိုးရာသီတွင် ကြာချိန် ၃၀ မိနစ် ----- ထော်လာဂျီ/မော်တော်ဆိုင်ကယ်/ခြေလျှင်/လား/မော်တော်ဘုတ်/
 အခြား: -----

(ဆ) ပတ်ဝန်းကျင်ဆိုင်ရာ သဘာဝဘေးအန္တရာယ် -

ဤကျေးရွာတွင် ရေကြီးခြင်းကို သဘာဝဘေးအန္တရာယ် ကျရောက်ဖူးခြင်းရှိပါသလား
 မရှိပါ ရှိပါသည် ရှိလျှင် ဖော်ပြပါ ----- ၁၅ မိုင် ----- ၁၅ မိုင် မှတ်တမ်း



(ဇ) ကျေးရွာတွင် ဖွဲ့စည်းထားသော အဖွဲ့အစည်းများ

လူထုဗဟိုပြုစီမံကိန်းမတိုင်မီ ဤကျေးရွာတွင် ကျေးရွာဖွံ့ဖြိုးရေးအတွက် အစိုးရ(သို့)ရွာသားများကိုယ်တိုင်(သို့) စီမံကိန်းဟပ်ခုမှ ဖွဲ့စည်းထားသည့် အဖွဲ့အစည်းများရှိပါသလား။

(၁)-----

(၂)-----

ကျေးရွာခေါင်းဆောင်

အမည် ဦးစိုးဝင်း

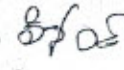
လက်မှတ်  နေ့စွဲ ၈.၂.၂၀၁၆

လူထုစည်းရုံးရေးမှူး

အမည် ဒေါ်ခိုင်စင်စို

လက်မှတ်  နေ့စွဲ ၈.၂.၂၀၁၆



ပုံစံ - ၈ - ၁ ကျေးရွာအခြေခံအချက်အလက်များ (Form PC 1)

လမ်းညွှန်ချက်: ကျေးရွာတစ်ရွာသို့ ပထမဆုံးမိတ်ဆက်ခရီး သွားရောက်သောအခါ လူထုစည်းရုံးရေးမှူးသည် ကျေး
 ခေါင်းဆောင်များအား ကျေးရွာအချက်အလက်များကို မေတ္တာရပ်ခံ၍ တောင်းခံရသည်။ ဤအချက်အလက်များကို စီမံ
 မိတ်ဆက်အစည်းဝေးမတိုင်မီတောင်းခံရမည်။ စီမံကိန်းမိတ်ဆက်အစည်းဝေးတွင် လူထုစည်းရုံးရေးမှူးသည် ဤအချက်အလ
 များအား စစ်ဆေးပြီး မှန်ကန်အောင်ပြုလုပ်ရမည်။ ပြီးနောက်တွင် လူထုစည်းရုံးရေးမှူးမှ သတင်းအချက်အလက်ထံသို့ Tablets
 တဆင့် ပြည့်သွင်းရမည်။

ကျေးရွာခေါင်းဆောင် အမည်: **ဦးခင်ကျော်** ကျေးရွာခေါင်းဆောင်၏ ဖုန်းနံပါတ်: **-** လူထုစည်းရုံးရေးမှူး၏ အမည်: **ဒေါ်ခိုင်ခင်နီ**

ပြည်နယ်၊ တိုင်းဒေသကြီး၊ ကျေးရွာကြီးအမည်: **ပြည်နယ် ဗဟိုဌာန** ကျေးရွာအုပ်စုအမည်: **ကျေးရွာ** ဝေဟင်္ဂါအမည်: **မ**

က။ လူဦးရေ

လူမျိုးစု	အိမ်ထောင်စုအရေအတွက်	ကိုးကွယ်သည့်ဘာသာ	အိမ်ထောင်စုအရေအတွက်
လူမျိုးစု (၁) - ကုန်အိုး	၄၄	ဘာသာ (၁) - ဗုဒ္ဓ	၄၄
လူမျိုးစု (၂) -----		ဘာသာ (၂) -----	
လူမျိုးစု (၃) -----		ဘာသာ (၃) -----	
လူမျိုးစုရော ----- အခြား		ဘာသာရော -----	
	အရေအတွက်		
မသန်စွမ်းသူများ	၂		
သက်ကြီးရွယ်အိုများ (၆၅ နှစ် နှင့် အထက်)	၁၅		
စစ်ဘေးရှောင်			

	အမျိုးသား (အရေအတွက်)	အမျိုးသမီး (အရေအတွက်)
လူဦးရေ		
လူမျိုးစု (၁) - ကုန်အိုး	၁၁၂	၁၂၀
လူမျိုးစု (၂) -----		
လူမျိုးစု (၃) -----		
အခြား		
အိမ်ထောင်ဦးစီး	၄၃	၃

(ခ) အခြေခံအဆောက်အအုံ အသုံးအဆောင်များ

စာသင်ကျောင်း	အမှတ် ခြစ်ပါ	ကျန်းမာရေး	အမှတ် ခြစ်ပါ	ဘာသာရေး အဆောက် အအုံများ	အမှတ် ခြစ်ပါ
အထက်တန်းကျောင်း	<input type="checkbox"/>	ဆေးရုံ	<input type="checkbox"/>	စေတီ	<input checked="" type="checkbox"/>
အလယ်တန်းကျောင်း	<input type="checkbox"/>	ကျန်းမာရေးဌာန	<input type="checkbox"/>	ဘုန်းကြီးကျောင်း	<input checked="" type="checkbox"/>
မူလတန်းကျောင်း	<input checked="" type="checkbox"/>	ကျန်းမာရေးဌာနခွဲ	<input type="checkbox"/>	ဟိန္ဒူဘုရားကျောင်း	<input type="checkbox"/>
မူကြိုကျောင်း	<input type="checkbox"/>	ဆေးပေးခန်း	<input type="checkbox"/>	ဓလေ့ယာဇ်ကျောင်း	<input type="checkbox"/>
အခြား	<input type="checkbox"/>	အခြား	<input type="checkbox"/>	ဗလ	<input type="checkbox"/>
မှတ်ချက် မျှတစွာ ကျောင်းခြွေ		မှတ်ချက်		အခြား မှတ်ချက်	

(ဂ) ကျွမ်းကျင်သူများမှတ်တမ်း (ကျေးရွာတွင်နေထိုင်သော သို့မဟုတ် တခြားရွာမှလာရောက်သော ကျွမ်းကျင်သူများ)

(၁) စာသင်ကျောင်း			(၂) ကျန်းမာရေး			(၃) လက်မှုပညာရှင်		
	ရွာတွင် နေထိုင်သူ	အခြားရွာမှ လာသူ		ရွာတွင် နေထိုင်သူ	အခြားရွာမှ လာသူ		ရွာတွင် နေထိုင်သူ	အခြားရွာမှ လာသူ
မူလတန်းပြဆရာ/မ	<input type="checkbox"/>	<input checked="" type="checkbox"/>	ဆရာဝန်	<input type="checkbox"/>	<input type="checkbox"/>	လက်သမား	<input checked="" type="checkbox"/>	<input type="checkbox"/>
အထက်တန်းပြဆရာ/မ	<input type="checkbox"/>	<input type="checkbox"/>	လက်ထောက် ကျန်းမာရေးမှူး	<input type="checkbox"/>	<input type="checkbox"/>	ပန်းရံ	<input type="checkbox"/>	<input type="checkbox"/>
အလယ်တန်းပြဆရာ/မ	<input type="checkbox"/>	<input type="checkbox"/>	အမျိုးသမီးကျန်းမာရေး ဆရာမ	<input type="checkbox"/>	<input type="checkbox"/>	လှုပ်စစ်ကျွမ်းကျင်၊ မီးသမား	<input type="checkbox"/>	<input type="checkbox"/>
မူကြိုဆရာ/မ	<input type="checkbox"/>	<input type="checkbox"/>	သားဖွားဆရာမ	<input type="checkbox"/>	<input type="checkbox"/>	ရေပိုက်သွယ်သူ	<input type="checkbox"/>	<input type="checkbox"/>
အခြား	<input type="checkbox"/>	<input type="checkbox"/>	ပြည်သူ့ကျန်းမာရေးလုပ်သား	<input type="checkbox"/>	<input type="checkbox"/>	စက်ပြင်ဆရာ	<input type="checkbox"/>	<input type="checkbox"/>
မှတ်ချက်			မှတ်ချက်			မှတ်ချက်		

(ဃ) ကျေးရွာသို့ ရောက်ရှိနိုင်သည့် လမ်းအခြေအနေ / ကျေးရွာတစ်ရွာသည် ၎င်း၏ ကျေးရွာအုပ်စုနှင့် ဆက်သွယ်ထားသော လမ်းအခြေအနေ (အောက်ပါတို့ကိုပိုင်းပါ)

ကျောက်ကြမ်းလမ်း ကတ္တရာလမ်း ကွန်ကရစ်လမ်း မော်တော်ဆိုင်ကယ်လမ်း
 ကျောက်ခင်းလမ်း မြေသားလမ်း လူသွားလမ်း အခြား _____

(င) ကျေးရွာဖွံ့ဖြိုးမှုစီမံချက်

- (၁) လူထုပဟိုပြုစီမံကိန်းမတင်မီ ဤကျေးရွာတွင်ကျေးရွာဖွံ့ဖြိုးမှု စီမံချက်ရှိခဲ့ပါသလား? ပိုင်းပါ
ရှိပါသည်/မရှိပါ/မသိပါ
- (၂) ရှိခဲ့ပါလျှင် ဤစီမံချက်ကို မည်သည့် ခုနှစ်တွင်ပြင်ဆင်ခဲ့ပါသနည်း? နှစ်-----/မသိပါ
- (၃) ဤစီမံချက်ကို မြို့နယ်မှအတည်ပြုခဲ့ပါသလား? ပြုခဲ့ပါသည်/မပြုခဲ့ပါ မသိပါ

(စ) ခရီးအကွာအဝေး

- (၁) ဤကျေးရွာ၏ပဟိုမှ ၎င်းကျေးရွာအုပ်စု၏ပဟိုအထိ ခရီးမိုင်မည်မျှကွာဝေးသနည်း? ၁၅.၆ မိုင်
မိုင်-----/မသိပါ
- (၂) ဤကျေးရွာမှ ၎င်းကျေးရွာအုပ်စုပဟိုအထိ သွားလာရာတွင်ကြာမြင့်သည့်အချိန်၊
 ခြောက်သွေ့ရာသီတွင်ကြာချိန် ~~၁၅ မိနစ်~~ ထော်လာဂျီ/မော်တော်ဆိုင်ကယ်/ခြေလျင်/လား/မော်တော်ဘုတ်/
 အခြား -----
 မိုးရာသီတွင်ကြာချိန် ~~၃၀ မိနစ်~~ ထော်လာဂျီ/မော်တော်ဆိုင်ကယ်/ခြေလျင်/လား/မော်တော်ဘုတ်/
 အခြား -----

(ဆ) ပတ်ဝန်းကျင်ဆိုင်ရာ သဘာဝဘေးအန္တရာယ်

ဤကျေးရွာတွင် ရေကြီးခြင်းကဲ့သို့ သဘာဝဘေးအန္တရာယ်ကျရောက်ဖူးခြင်း ရှိပါသလား။
 မရှိပါ ရှိပါသည် ရှိလျှင်ဖော်ပြပါ ရေကြီးခြင်း

(ဇ) ကျေးရွာတွင် ဖွဲ့စည်းထားသော အဖွဲ့အစည်းများ

လူထုပဟိုပြုစီမံကိန်းမတင်မီ ဤကျေးရွာတွင် ကျေးရွာဖွံ့ဖြိုးရေးအတွက် အစိုးရ (သို့) ရွာသားများကိုယ်တိုင် (သို့) စီမံကိန်းတစ်ခုခုမှ ဖွဲ့စည်းထားသည့် အဖွဲ့အစည်းများရှိပါသလား။

- (၁) -----
 (၂) -----

(ဈ) အထွေထွေအုပ်ချုပ်ရေး ဦးစီးဌာန (GAD) မှ မှတ်တမ်းတင်ထားခြင်း

ဤကျေးရွာသည် အထွေထွေအုပ်ချုပ်ရေး ဦးစီးဌာန (GAD) မှ မှတ်တမ်းတင်ထားမှု ရှိပါသလား။

မရှိပါ ရှိပါသည်

ကျေးရွာခေါင်းစောင်

အမည်..... ဦး စံလွန်း

လက်မှတ် AS နေ့စွဲ ၃.၁.၂၀၁၆

လူထုစည်းရုံးရေးမှူး

အမည်..... ဒေါ်ခင်ခင်

လက်မှတ် [Signature] နေ့စွဲ ၃.၁.၂၀၁၆



လူထုဗဟိုပြုစီမံကိန်းစီမံကိန်းလက်စွဲ
အပိုင်း-၃ ၂၉.၉.၂၀၁၅

ပုံစံ စ-၂ - စီမံကိန်းစက်ဝန်းအချိန်ဇယား (PC 2)

လမ်းညွှန်ဖွဲ့စည်းသက်ဆိုင်ရာလူထုစည်းရုံးရေးမှူး/လက်ထောက်နည်းပညာနည်းပညာပညာရှင်များမှ စီမံကိန်းစက်ဝန်းအဆင့်တစ်ခုစီ ပြီးစီးတိုင်းကျေးရွာနှင့် ကျေးရွာအုပ်စု အတွက်ဤပုံစံကိုဖြည့်သွင်းရမည်။

စည်းရုံးရေးမှူး/ဝန်ထမ်း အမည် ဖော် ချင် ခင် ဦး (C.C.F) | ဦး ချင် မင်း (T.F)

နေ့စွဲ ၂၅ . ၂ . ၂၀၁၆

စက်ဝန်းအားအမှတ်ခြင်းပါ မှတ်တမ်း(၁) စက်ဝန်း(၂) စက်ဝန်း(၃)

ပြည်နယ်/တိုင်း ခင် ကိုင်း၊ မြို့နယ် မင်း ခင် ကျေးရွာအုပ်စု မင်း ကျည် ကျွန်း၊ ကျေးရွာ ဂွေ ဂွေ ကျေးရွာ

စီမံကိန်းဆောင်ရွက်မှုအဆင့်များ	နေ့စွဲ		အစည်းအဝေးတွင်တက်ရောက်သူအရေအတွက်			
	စတင်သည့်နေ့	ပြီးဆုံးသည့်နေ့	အမျိုးသားအရေအတွက်	အမျိုးသမီးအရေအတွက်	အိမ်ထောင်စုအရေအတွက်	လူမျိုးစုတက်ရောက်သူအရေအတွက်နှင့် လူမျိုးစုအမည်
၁. ကျေးရွာစီမံကိန်း မိတ်ဆက်အစည်းအဝေး	၈.၂.၂၀၁၆		၂၅	၁၉	၄၂	၄၄ ကုန်း၊ မာ
၂. ကျေးရွာပွဲပြီးရေး စီမံချက်ရေးဆွဲခြင်း အစည်းအဝေး	၁၃.၂.၂၀၁၆		၂၅	၂၀	၄၅	၅၅ ကုန်း၊ မာ
၃. ကျေးရွာအုပ်စု လုပ်ငန်း ဆုံးဖြတ်ချက်ချသည့်အစည်းအဝေး						
၄. မြို့နယ်အဆင့်စီမံကိန်းရေးဆွဲရေးနှင့်အကောင်အထည်ဖော်ရေးကော်မတီ၏ စီမံကိန်း သုံးသပ်မှုအစည်းအဝေး						
၅. မြို့နယ် စီမံကိန်းရေးဆွဲရေးနှင့်အကောင်အထည်ဖော်ရေးကော်မတီ၏ စီမံကိန်း ဖိတ်ခေါ်ဆုံးဖြတ်မှုကို ရွာသို့ အသိပေးအကြောင်းကြားသည့်အစည်းအဝေး						
၆. စီမံကိန်းလုပ်ငန်းခွဲစီမံချက်ရေးဆွဲခြင်း အစည်းအဝေး	မလို	မလို	မလို	မလို	မလို	မလို
၆.၀၁ စီမံကိန်းလုပ်ငန်း အကောင်အထည်ဖော်ရေးအစီအစဉ် ရေးဆွဲခြင်း						

၄၃ + ၁ = ၄၄
၅၅ + ၁ = ၅၆



လူထုတော်ပြုစီမံကိန်းစီမံကိန်းလက်စွဲ
အပိုင်း-၃ ၂၉.၉.၂၀၁၅

၆.၂။ ဝယ်ယူရေးအစီအစဉ် ရေးဆွဲခြင်း										
၆.၃။ ဘဏ္ဍာရေးကုန်ကျမှု လျာထားအစီအစဉ် ရေးဆွဲခြင်း										
၆.၄။ ပြင်/ထိန်းအစီအစဉ် ရေးဆွဲခြင်း										
၇. စီမံကိန်းလုပ်ငန်းခွဲ တိုးတက်မှု စောင့်ကြည့်လေ့လာစာတမ်းအစည်းအဝေး	မလို		မလို		မလို		မလို		မလို	မလို
၇.၁။ အစည်းအဝေး ပထမအကြိမ်										
၇.၂။ အစည်းအဝေး ဒုတိယအကြိမ်										
၇.၃။ အစည်းအဝေး တတိယအကြိမ်										
၈. စီမံကိန်းလုပ်ငန်းခွဲ အပြီးသတ်စစ်ဆေးခြင်းအစည်းအဝေး										
၉. လူထုစစ်ဆေးပွဲအစည်းအဝေး										



ပုံစံ - ၈ - ၂ - စီမံကိန်းစက်ဝန်းအချိန်ဇယား (PC 2)

လမ်းညွှန်ဖွဲ့စည်းမှု သက်ဆိုင်ရာလူထုစည်းရုံးရေးများ/လက်ထောက်နည်းပညာများမှ စီမံကိန်းစက်ဝန်းအဆင့်တစ်ခုစီပြီးစီးတိုင်း ကျေးရွာနှင့် ကျေးရွာအုပ်စုအတွက် ဤပုံစံကို ဖြည့်သွင်းရမည်။

စည်းရုံးရေးများ/ဝန်ထမ်း အမည် စစ်ကြိုခြင်းခေါ်: (င . င . င) ၊ ဦးစွာစာရွက်ကမ်းယာ (ဂ . င . င)

နေ့စွဲ ၂၀၁၇-၀၇-၂၈

စက်ဝန်းအားအမှတ်ခြိမ်းဝါ ကော်ဝန်း(၀) မအက်ဝန်း(၂) စက်ဝန်း(၃) စက်ဝန်း(၄)

ဖြည့်နှယ်/တိုင်း: စစ်ကိုင်း၊ မြို့နယ်: ဗန်းမော်၊ ကျေးရွာအုပ်စု: ဗန်းမော်မြို့နယ်၊ ကျေးရွာ: ဗန်းမော်

စီမံကိန်းဆောင်ရွက်မှုအဆင့်များ	နေ့စွဲ		အစည်းအဝေးအတွက်ရောက်သူအရေအတွက်			
	စတင်သည့်နေ့	ပြီးဆုံးသည့်နေ့	အမျိုးသားအရေအတွက်	အမျိုးသမီးအရေအတွက်	အိမ်ထောင်စုအရေအတွက်	လူမျိုးစုတက်ရောက်သူအရေအတွက်နှင့်လူမျိုးစုအမည်
၁။ ကျေးရွာစီမံကိန်း မိတ်ဆက်အစည်းအဝေး	၂၈-၇-၂၀၁၇	၂၈-၇-၂၀၁၇	၂၅	၂၀	၄၄	ကျား: ၄၅
၂။ ကျေးရွာဖွံ့ဖြိုးရေး စီမံချက်ရေးဆွဲခြင်းအစည်းအဝေး	၅-၈-၂၀၁၇	၆-၈-၂၀၁၇	၂၃	၃၂	၄၄	ကျား: ၅၅
၃။ ကျေးရွာအုပ်စု လုပ်ငန်းဆုံးဖြတ်ချက်ချသည့်အစည်းအဝေး	၁၄-၈-၂၀၁၇	၁၄-၈-၂၀၁၇	၁၅	၇	၂၂	ကျား: ၂၂
၄။ မြို့နယ်အဆင့် စီမံကိန်းရေးဆွဲရေးနှင့် အကောင်အထည်ဖော်ရေးကော်မတီ၏စီမံကိန်း သုံးသပ်မှုအစည်းအဝေး						မရှိ
၅။ မြို့နယ် စီမံကိန်းရေးဆွဲရေးနှင့် အကောင်အထည်ဖော်ရေး ကော်မတီ၏ဆုံးဖြတ်မှုကို ရွာသို့ အသိပေးအကြောင်းကြားသည့် အစည်းအဝေး						မရှိ
၆။ စီမံကိန်းလုပ်ငန်းခွဲစီမံချက်ရေးဆွဲခြင်းအစည်းအဝေး						မရှိ
၆.၁။ စီမံကိန်းလုပ်ငန်း အကောင်အထည်ဖော်ရေးအစီအစဉ် ရေးဆွဲခြင်း						

၆.၂။ ဝယ်ယူရေးအစီအစဉ် ရေးဆွဲခြင်း														
၆.၃။ ဘဏ္ဍာရေးကုန်ကျမှု လျာထားအစီအစဉ် ရေးဆွဲခြင်း														
၆.၄။ ပြင်/ထိန်းအစီအစဉ် ရေးဆွဲခြင်း														
၇။ စီမံကိန်းလုပ်ငန်းခွဲ တိုးတက်မှု စောင့်ကြည့် အစည်းအဝေး														
၇.၁။ အစည်းအဝေး ပထမအကြိမ်														
၇.၂။ အစည်းအဝေး ဒုတိယအကြိမ်														
၇.၃။ အစည်းအဝေး တတိယအကြိမ်														
၈။ စီမံကိန်းလုပ်ငန်းခွဲ အပြီးသတ်စစ်ဆေးခြင်း အစည်းအဝေး														
၉။ လူထုစစ်ဆေးခွဲအစည်းအဝေး														

ပုံစံ စ-၃ ကျေးရွာခွဲ၊ ဖြိုးရေး ဦးစားပေးအစီအစဉ် (Form PC 3)

လမ်းညွှန် ချက် /အဆင့်(၃)ကျေးရွာမှော်မှန်းချက်အစည်းအဝေးပြီးဆုံးသောအခါ ကျေးရွာစီမံကိန်း အထောက်အကူပြု ကော်မတီသည် လူထုစည်းရုံးရေးမှူးအကူအညီဖြင့် ဤပုံစံကိုပြည့်စုံအောင် ဖြည့်သွင်းရမည်။ အားလုံးသော အခက်အခဲ အတားအဆီးများ၊ ဖွံ့ဖြိုးမှုဦးစားပေးအစီအစဉ်များ၊ လူထုပဟ်ပုတ်စံကန်း၏ ရန်ပုံငွေအရင်းအမြစ်နှင့် မသက်ဆိုင်သည့် လုပ်ငန်းများ အားလုံးကိုဖော်ပြရမည်။

လူထုစည်းရုံးရေးမှူး/ဝန်ထမ်း အမည် **ဒေါ်ခိုင်စုခင်**

နေ့စွဲ **၁၃.၂.၂၀၁၆** စက်ဝန်းအား အမှတ်ခြစ်ပါ (✓) မှတ်ဝန်း(၁)
□ စက်ဝန်း(၂) □ စက်ဝန်း(၃) □ စက်ဝန်း(၄)

ပြည်နယ်/တိုင်း **စစ်ကိုင်း** ဖြန့်နယ်ဗူးအား **ကျေးရွာအုပ်စုမှန်ကွင်းကွန်း** ကျေးရွာ **ပုပင်ကင်း** မြို့

က. အခက်အခဲအတားအဆီးများအားဆွေးနွေးခြင်း - ယခုလက်ရှိအခြေအနေတွင်ဤကျေးရွာခွဲ၊ ဖြိုးတိုးတက်ရေးအတွက် အဓိကအခက်အခဲအတားအဆီးများသည် မည်သည်များဖြစ်ပါသနည်း(အမျိုးသား/သမီး အနည်းဆုံးအခက်အခဲ ၅ ခုစီဖော်ပြပါ)

အမျိုးသား အဖွဲ့မှတင်ပြသောအခက်အခဲအတားအဆီးများ		အမျိုးသမီး အဖွဲ့မှတင်ပြသောအခက်အခဲအတားအဆီးများ	
၁	လမ်းပန်းဆက်သွယ်ရေးအခက်အခဲ	၁	ကျွန်းမာရေးအခက်အခဲ
၂	ကျွန်းမာရေးအခက်အခဲ	၂	လမ်းပန်းဆက်သွယ်ရေးအခက်အခဲ
၃	ပညာရေးအခက်အခဲ	၃	ပညာရေးအခက်အခဲ
၄	ကျေးရွာဖွံ့ဖြိုးရေးအခက်အခဲ	၄	ဆောက်လုပ်ရေးအခက်အခဲ
၅	ရိက္ခာဖွံ့ဖြိုးရေးအခက်အခဲ	၅	ရိက္ခာဖွံ့ဖြိုးရေးအခက်အခဲ
၆	ဆောက်လုပ်ရေးအခက်အခဲ	၆	ကျေးရွာဖွံ့ဖြိုးရေးအခက်အခဲ

ခ. မှော်မှန်းခြင်း- နောင်လာမည့် (၅)နှစ် အတွင်း ကျေးရွာခွဲ၊ ဖြိုးရေး မှော်မှန်းလျာထားချက်များအား တင်ပြပါ။

အမျိုးသားအဖွဲ့မှတင်ပြသောမှော်မှန်းချက်များ		အမျိုးသမီးအဖွဲ့မှတင်ပြသောမှော်မှန်းချက်များ	
၁	လမ်းပန်းဆက်သွယ်ရေး၊ ကောင်းမွန်လာစေရန်	၁	ကျွန်းမာရေးအခက်အခဲ၊ ကောင်းမွန်လာစေရန်
၂	ပညာရေးဖွံ့ဖြိုးတိုးတက်လာစေရန်	၂	ပညာရေးတိုးတက်ဖြင့် မားလာစေရန်
၃	ဒီးပွားရေးကောင်းမွန်လာစေရန်	၃	လမ်းပန်းဆက်သွယ်ရေးကောင်းမွန်လာစေရန်
၄	ကျေးရွာဖွံ့ဖြိုးအားကောင်းမွန်လာစေရန်	၄	ဒီးပွားရေးကောင်းမွန်လာစေရန်
၅	ကျွန်းမာရေးအခက်အခဲ၊ ကောင်းမွန်လာစေရန်	၅	ဆောက်လုပ်ရေး ဖြင့် မားလာစေရန်
		၆	ကျေးရွာဖွံ့ဖြိုးအားကောင်းမွန်လာစေရန်

၈. ဤကျေးရွာ၏ လာမည့်(၃)နှစ်အတွက် ဦးစားပေး ဖွံ့ဖြိုးတိုးတက်မှု လုပ်ငန်း အစီအစဉ်များအားဖော်ပြပါ။
 (လူထုပဟိုပြုစီမံကိန်း ရံပုံငွေအတွက် အဆိုပြုသော အစီအစဉ်များကိုဦးစားပေး အဆင့်အလိုက်ဖော်ပြပြီး ကျန်လူထုပဟိုပြု စီမံကိန်း ရန်ပုံငွေအရင်းအမြစ်နှင့် ပတ်သက်သည့်အစီအစဉ်များလည်းဖော်ပြရန်ဖြစ်သည်)

ကျေးရွာအတွက်ဦးစားပေးဖွံ့ဖြိုး တိုးတက်မှု လုပ်ငန်းစဉ်များ	အဆိုပြုသူ (အမျိုးသားများ/ အမျိုးသမီးများ/ အမျိုးသား+အမျိုးသမီး)	လူထုပဟိုပြုစီမံကိန်းအတွက်အဆိုပြု သည့် (ဦးစားပေးအဆင့် အလိုက် ဖော်ပြပါ)	ခန့်မှန်း ကုန်ကျ စရိတ်	အကျိုးခံစား ခွင့်ရှိသူခန့်မှန်းခြေ အရေအတွက်
၁ လှောင်ခွဲချောင်းတံတားမြေစိုက်ပျိုးရေး	အမျိုးသား + အမျိုးသမီး	၁	၅၂၀၀၀၀၀	၂၂၈
၂ ဆိုလာမီးပေးစနစ်	အမျိုးသမီး	၂	၆၅၀၀၀၀၀	၂၂၈
၃ ရွာချင်းဆက်သွယ်ရေး	အမျိုးသား	၃	၁၅၀၀၀၀၀	၂၂၈
၄ ရေကွင်းမြေစိုက်ပျိုးရေး	အမျိုးသား + အမျိုးသမီး	၄	၂၃၀၀၀၀၀	၂၂၈
၅ လူကမ်းဆိပ်ကမ်းချိတ်ဆက်ရေး	အမျိုးသား + အမျိုးသမီး	၅	၃၅၀၀၀၀၀	၂
၆				

ဥက္ကဋ္ဌ ၊ ကျေးရွာစီမံကိန်းအထောက်အကူပြုကော်မတီမှအတည်ပြုသည်။

အမည် ဦး မောင်ကျော် လက်မှတ် (လက်မှတ်) နေ့စွဲ ၁၄.၂.၂၀၁၆



ပုံစံ - ၈ - ၃ ကျေးရွာဖွံ့ဖြိုးရေး ဦးစားပေးအစီအစဉ် (Form PC 3)

လမ်းညွှန်ချက် အဆင့်(၃) ကျေးရွာဖွံ့ဖြိုးရေးအစီအစဉ်အပေး ပြီးဆုံးသောအခါ ကျေးရွာစီမံကိန်း အထောက်အကူပြု ကော်မတီသည် လူထုစည်းရုံးရေးမှူးအကူအညီဖြင့် ဤပုံစံကိုပြည့်စုံအောင် ဖြည့်သွင်းရမည်။

လူထုစည်းရုံးရေးမှူး/ဝန်ထမ်း အမည် **ကျော်စွာစိန်**

နေ့စွဲ **၆.၁.၂၀၁၇** ဝက်ဂန်းအား အမှတ်ခြစ်ပါ (✓) = ဝက်ဂန်း(၁)
 ✓ ဝက်ဂန်း(၂) = ဝက်ဂန်း(၃) = ဝက်ဂန်း(၄)

ပြည်နယ်/တိုင်း **မတီကျီ**၊ မြို့နယ်/မြို့နယ် **ကျောက်ကျေးရွာအုပ်စု၊ ကျောက်ကျေးရွာ**၊ ယယ်ကင်း **မြန်**
 က၊ အခက်အခဲအတားအဆီးများအားဆွေးနွေးခြင်း - ယခုလက်ရှိအခြေအနေတွင် ဤကျေးရွာဖွံ့ဖြိုးတိုးတက်ရေးအတွက် အဓိက အခက်အခဲအတားအဆီးများသည် မည်သည့်များဖြစ်ပါသနည်း။ (အမျိုးသား/သမီး အနည်းဆုံးအခက်အခဲ ၅ ခုစီဖော်ပြပါ)

အမျိုးသား အဖွဲ့မှ တင်ပြသောအခက်အခဲအတားအဆီးများ	အမျိုးသမီး အဖွဲ့မှတင်ပြသောအခက်အခဲအတားအဆီးများ
၀ ဗညာရေး ဓာနကိစ္စ	၀ ဗညာရေး ဓာနကိစ္စ
၂ ယင်းပန်ဆက်လွှဲပတ်ရေး ဓာနကိစ္စ	၂ ဝင်ရောက်ရေး ဓာနကိစ္စ
၃ ဝင်ရောက်ရေး ဓာနကိစ္စ	၃ ကျွန်းမာရေး ဓာနကိစ္စ
၄ ကျွန်းမာရေး ဓာနကိစ္စ	၄ ယင်းပန်ဆက်လွှဲပတ်ရေး ဓာနကိစ္စ
၅	၅

၁။ မျှော်မှန်းခြင်း - နောင်လာမည့် (၅)နှစ် အတွင်း ကျေးရွာဖွံ့ဖြိုးရေး မျှော်မှန်းလျာထားချက်များအား တင်ပြပါ။

အမျိုးသားအဖွဲ့မှ တင်ပြသောမျှော်မှန်းချက်များ	အမျိုးသမီးအဖွဲ့မှ တင်ပြသောမျှော်မှန်းချက်များ
၀ ဗညာရေးဓာနကိစ္စတိုးမြှင့်ရေး၊ မြေဧက၊ လာကရန်	၀ ဗညာရေးဓာနကိစ္စတိုးမြှင့်ရေး၊ မြေဧက၊ လာကရန်
၂ ယင်းပန်ဆက်လွှဲပတ်ရေး၊ ကောင်းမွန်မှု၊ လာကရန်	၂ ဓာနကိစ္စတိုးမြှင့်ရေး၊ လာကရန်၊ လာကရန်
၃ ဓာနကိစ္စတိုးမြှင့်ရေး၊ လာကရန်	၃ ကျွန်းမာရေး ဓာနကိစ္စတိုးမြှင့်ရေး၊ လာကရန်
၄ ကျွန်းမာရေးဓာနကိစ္စတိုးမြှင့်ရေး၊ မြေဧက၊ လာကရန်	၄ ယင်းပန်ဆက်လွှဲပတ်ရေး၊ ကောင်းမွန်မှု၊ လာကရန်
၅	၅

၀။ လူထုစီမံကိန်း၏ လာမည့် (၄) နှစ်အတွက် အကန့်အသတ်ခံရသော ဦးစားပေး ဖွံ့ဖြိုးတိုးတက်မှု လုပ်ငန်း အစီအစဉ်များအားဖော်ပြပါ။

အဆင့်	ကျေးရွာအတွက် ဦးစားပေး ဖွံ့ဖြိုးတိုးတက်မှု လုပ်ငန်းစဉ်များ	အဆိုပြုသူ (အမျိုးသားများ/ အမျိုးသမီးများ/အမျိုးသား+ အမျိုးသမီး)	ခန့်မှန်းကုန်ကျ စရိတ်	အကျိုးခံစားခွင့်ရှိသူ ခန့်မှန်းခြေ အရေအတွက်
၀	မူပိုင်ရေး ကျွန်းမာရေးဓာနကိစ္စ	ကျား + ၆	၂၅,၀၀၀,၀၀၀	၂၃၂
၂	ဓာနကိစ္စတိုးမြှင့်ရေး၊ မြေဧက (ယူဒါကာ)	ကျား + ၆	၆,၀၀၀,၀၀၀	၂၃၂
၃	ဓာနကိစ္စတိုးမြှင့်ရေး၊ မြေဧက (မြေအားလမ်း)	ကျား + ၆	၁၄,၅၀၀,၀၀၀	၂၃၂
၄				
၅				

ယ၊ လူထုစီမံကိန်း၏ လာမည့် (၄) နှစ်အတွက် အကန့်မဝင်သော ဦးစားပေး ဖွံ့ဖြိုးတိုးတက်မှု လုပ်ငန်း အစီအစဉ်များအားဖော်ပြပါ။

အဆင့်	ကျေးရွာအတွက် ဦးစားပေး ဖွံ့ဖြိုး တိုးတက်မှု လုပ်ငန်းစဉ်များ	အဆိုပြုသူ (အမျိုးသားများ/ အမျိုးသမီးများ/အမျိုးသား+ အမျိုးသမီး)	အခန်းကဏ္ဍ
၁	ကျွန်းမာရွာ ၀၃၀၁၁၂ ဘုရားကျွန်းကျေးရွာ + မ		ကျွန်းမာရွာ ကဏ္ဍ
၂	ခိုကပျိုးရွာ နှစ်လှည့်စားအိမ်ခြံမြေ နှစ်လှည့်စား		ခိုကပျိုးရွာ ကဏ္ဍ
၃	ကျွန်းမာရွာ နာသီပညာ	၂	ကျွန်းမာရွာ ကဏ္ဍ
၄	ဟော့ကော့မြို့နယ် ရှိ		
၅			

ခေါင်းဆောင်၊ ကျေးရွာစီမံကိန်းအထောက်အကူပြုကော်မတီမှ အတည်ပြုသည်။

အမည် ဦးဝိနိုဝင်း လက်မှတ် ၁၀/၁၀/၁၀ နေ့စွဲ ၆.၁.၂၀၁၇



လူထုထုတ်ပြန်စံကိန်းစီမံကိန်းလက်စွဲ

အပိုင်း-၃ ၂၉.၉.၂၀၁၅

ပုံစံ ၈-၄ ကျေးရွာအုပ်စုစံကိန်းလုပ်ငန်းခွဲရွေးချယ်ခြင်းပုံစံ

လက်ညွှန်ချက်။ ။ ကျေးရွာအုပ်စုစံကိန်းချက်ရေးဆွဲသည်အစည်းအဝေးတွင် ဤပုံစံအားလူထုစည်းရုံးရေးမှူး / လက်ထောက်နည်းပညာမှူးတို့၏ အကူအညီဖြင့်ပြည်ပုံစု ဖြည့်သွင်းရမည်။ ဤပုံစံအားပြည့်စုံစွာဖြည့်သွင်းပြီးပါကကျေးရွာအုပ်စုရွေးချယ်မှုအစည်းအဝေးတွင် ရှိထိုင်ရမည့်အချက်အလက်များကို MIS သို့ ထည့်သွင်းရမည်။
 ကျေးရွာစည်းရုံးရေးမှူး/ဝန်ထမ်းအမည် **ဒေါ်ခိုင်လင်း** (C.F) ၊ **ဦးခိုင်လင်း** (T.F)

နေ့စွဲ ၂၃.၄.၂၀၁၆
 ပြည်နယ်/တိုင်း **မင်းလှိုင်**၊ မြို့နယ် **မင်းမောက်**
 စက်ဝန်းအားအမှတ်ဖြစ်ပေးပါ(✓)စက်ဝန်း(၀) စက်ဝန်း(၂) စက်ဝန်း(၃) စက်ဝန်း(၄)

ကျေးရွာအမည်	ဆောင်ရွက်မည့် လုပ်ငန်းများ	အတိုင်းအတာ	ခန့်မှန်း တိုက်ရိုက်အကျိုး ခံစားခွင့်ရှိသူများ	အဆိုပြုတင်ပြသူ	ခန့်မှန်းကုန်ကျစရိတ်			စုစုပေါင်း
					စီမံကိန်းမှ ထည့်ဝင်မှု	ကျေးရွာမှ ထည့်ဝင်မှု	အခြားထည့်ဝင်မှု (ခေါ်ပြုပါ) ထည့်ဝင်ငွေ အမည်/အဖွဲ့	
မိုးညှင်းကုန်း	၈၀.၉.၈၈ စာသင်စွဲလျှော့ဖျက် ရုံးခန်းအားနည်း အဖွဲ့အစည်း	- ၁၂၆' x ၂၄' - ၁၅' - ၆" x ၂၁'	၉၆	ဦးကျား □ မ □ ကျား + မ	၃,၅၀၀,၀၀၀			၃,၅၀၀,၀၀၀
လယ်ကင်းမြို့	နေထိုင်မှုအဖွဲ့ တံတားမြေပြင် တိုးချဲ့ရေး	- ၄၂' x ၁၂' x ၁၀'	၂၂၈	□ ကျား □ မ ဦးကျား + မ	၄,၇၀၀,၀၀၀ (စုစုပေါင်း)			၄,၇၀၀,၀၀၀
နန်းတော	နန်းတော တံတားမြေပြင် ရေး	- ၄၅' x ၁၂' x ၁၂'	၁၆၂	□ ကျား ဦး □ ကျား + မ	၄,၄၀၀,၀၀၀			၄,၄၀၀,၀၀၀
ဒဂုံ	စာသင်စွဲလျှော့ဖျက် ရေး	- ၄' x ၄'	၂၃၉	□ ကျား ဦး □ ကျား + မ	၂,၅၀၀,၀၀၀			၂,၅၀၀,၀၀၀

ကျေးရွာအုပ်စု ရုံး/ထောက်ထောက်မတ် ၉၈၈၈

အမည် **ဒေါ်ခိုင်လင်း** လက်မှတ်

ရက်စွဲ ၂၃.၄.၂၀၁၆



ပုံစံ - ၀ - ၄ ကျေးရွာအုပ်စုစီမံကိန်းလုပ်ငန်းခွဲရွေးချယ်ခြင်းပုံစံ (Form PC 4)

လမ်းညွှန်ချက်၊ စီမံကိန်းလုပ်ငန်းခွဲရွေးချယ်မှုအစည်းအဝေးပြီးနောက်တွင် ကျေးရွာအုပ်စုမှ CF/TF တို့၏ အကူအညီရယူ၍ ကျေးရွာစီထောက်တော်မတီမှ လက်မှတ်ရေးထိုးပြီး အဆိုပါပုံစံအား ပြည့်စုံအောင်ဖြည့်သွင်းရမည်။ ဤပုံစံအား ပြည့်စုံစွာဖြည့်သွင်းပြီးပါက ကျေးရွာအုပ်စုမှ ဦးစီးထောက်ရေးစီမံချက်တွင် TPIC သို့ ပေးပို့ရန်အတွက် နောက်ဆက်တွဲအဖြစ် ထားရှိရမည်။ CF မှ ကျေးရွာတစ်ရွာချင်းစီ၏ စီမံကိန်းလုပ်ငန်းခွဲဆိုင်ရာ အချက်အလက်များကို MIS သို့ ထည့်သွင်းရမည်။ (ယခုနှစ်စီမံကိန်းလုပ်ငန်းခွဲ မလုပ်ကိုင်သော ကျေးရွာများ မပါဝင်ပါ။)

ကျေးရွာစည်းရုံးရေးမှူး/ဝန်ထမ်းအမည် ဒေါ်ခိုင်အင်းစိန် (C.F.) ၊ ဦးကျော်ကျော်ကျော် (T.F.)
 နေစွဲ ၁၉-၁-၂၀၁၇ စက်ဝန်းအားအမှတ်ဖြစ်ပေးပါ။(V) စက်ဝန်း(၁)၊ စက်ဝန်း(၂) စက်ဝန်း(၃) စက်ဝန်း(၄) စက်ဝန်း(၅)
 ပြည်နယ်/တိုင်း မန္တလေး ဖြန့်ဖြူးမှု ဗဟိုဌာန

ကျေးရွာအမည်	ထောင်ရွက်မည် လုပ်ငန်းများ	အတိုင်းအတာ	ခန့်မှန်း တိုက်ရိုက် အကျိုးခံစားခွင့် ရှိသူများ	အဆိုပြုထင်ပြုသူ	ခန့်မှန်းကျန်ကျစရိတ်		
					စီမံကိန်းမှ ထည့်ဝင်မှု	ကျေးရွာမှ ထည့်ဝင်မှု	အခြားထည့်ဝင်မှု (ဖော်ပြပါ) ထည့်ဝင်ငွေ ၊ အမည်/အဖွဲ့
မန်ကျည်ကျ	ရွာတွင်းလမ်း၊ ကျောင်းအဆောက်အအုံ၊ အင်းခြင်း	၅၅၀၀' x ၁၀' x ၀' - ၆"	၅၅၁	<input type="checkbox"/> ကျား <input type="checkbox"/> မ မ/ကျား+မ	၀၀၀'၀၀၀'၀၀	-	၀၀၀'၀၀၀'၀၀
မန်ကျည်ကျ	ကျေးရွာ တံတား၊ အင်းခြင်း၊ (ကျန်ကျစရိတ်) Culvert	၆' x ၁၄' x ၄' - ၆"	၅၅၁	<input type="checkbox"/> ကျား <input type="checkbox"/> မ မ/ကျား+မ	၀၀၀'၀၀၀'၀၀	-	၀၀၀'၀၀၀'၀၀
မန်ကျည်ကျ	အိမ်ထောင်ကျ၊ ဇာတိကျ၊ မိသားစုကျ၊ ကျေးရွာခြင်း	၈၄' x ၆' x ၁၅'	၂၃၅	<input type="checkbox"/> ကျား <input type="checkbox"/> မ မ/ကျား+မ	၀၀၀'၀၀၀'၀၀	-	၀၀၀'၀၀၀'၀၀
				<input type="checkbox"/> ကျား <input type="checkbox"/> မ <input type="checkbox"/> ကျား+မ			
				<input type="checkbox"/> ကျား <input type="checkbox"/> မ <input type="checkbox"/> ကျား+မ			

ကနဦး မန်ကျည်းလှီး ကျွဲ ၃၂၀၀ ဖွံ့ဖြိုး ရေး လုပ်ငန်း ခွင့် များ

၁။ မန်ကျည်းလှီး ကျွဲ ၅၅ တွင် ၅၅ တွင် လမ်း ချောင်းသံ ကျောက်ခင်းခြင်း ကျွဲလှီး ဖြစ်သည်။
အတိုင်း အတားမှာ ၅၀၀၀ ပေကျပ် x ၅၅ ပေကျပ် x ၆ လက်မ အထူ ခင်း မည်။
ချောင်းသံ ကျောက်လမ်း အမျိုးအစား ဖြစ်ပါသည်။ လုပ်ငန်း ဖြီး စီး သည်အထိ ဆောင်ရွက်
သွား မည်ဖြစ်ပြီး လိုအပ်သော နေရာ များ တွင် လမ်း သော ရေ ဖြောင်း များ ထည့် သွင်း
တူး ဖော် သွား မည်။
ခန့်မှန်း ကုန်ကျငွေ မှာ ၁၁,၀၀၀,၀၀၀ ကျပ် ဖြစ်ပါသည်။
စီမံကိန်း ထည့်ဝင်ငွေ မှာ ၁၁,၀၀၀,၀၀၀ ကျပ် ဖြစ်ပါသည်။

မန်ကျည်းလှီး ကျွဲ ၅၅ တွင် အထက်ပါ ခင်း မည် လမ်း ပေါ်၌ တည်ရှိ သော ကျွဲတား
မြေပြင်ခြင်း လုပ်ငန်း လုပ်ဆောင်သွား မည်။
အတိုင်း အတားမှာ ၆' x ၅' x ၄'-၆" ဖြစ်သည်။
တံတား မှာ သံလူ ကွန်ကရစ် အမျိုး အစား ဖြစ်ပါသည်။
လုပ်ငန်း ဖြီး စီး သည်အထိ ဆောင်ရွက် သွား မည်ဖြစ်သည်။
ခန့်မှန်း ကုန်ကျငွေ မှာ ၂,၀၀၀,၀၀၀ ကျပ် ဖြစ်သည်။
စီမံကိန်း ထည့်ဝင်ငွေ မှာ ၂,၀၀၀,၀၀၀ ကျပ် ဖြစ်သည်။

၂။ နိဗ္ဗာန် ကျွဲ ၅၅ တွင် မူးချောင်း လှိုက် သည် ဆိုင်ကပ်လှိုက် တံတား တည်
ဆောက် မည်ဖြစ်သည်။ အတိုင်း အတားမှာ တံတား အရှည် (၈၃) ပေ x အကျယ် (၆) ပေ နှင့်
အမြင့်မှာ (၁၅) ပေ ဖြစ်ပါသည်။ တံတား မှာ လှိုက် တံတား အမျိုးအစား ဖြစ်ပါသည်။
လုပ်ငန်း ဖြီး စီး သည်အထိ ဆောင်ရွက် သွား မည်ဖြစ်ပြီး တံတား ကမ်းလပ် ချဲ့တွင် မြေ များ ဖို့
ရမည်ဖြစ်သည်။
ခန့်မှန်း ကုန်ကျငွေ မှာ ၁၄,၀၀၀,၀၀၀ ကျပ် ဖြစ်သည်။
စီမံကိန်း ထည့်ဝင်ငွေ မှာ ၁၄,၀၀၀,၀၀၀ ကျပ် ဖြစ်ပါသည်။



စစ်ကိုင်းတိုင်းဒေသကြီး၊ ပန်းမောက်မြို့နယ်

(က) - ၂။ ကျေးရွာအစည်းအဝေးမှတ်တမ်း

ကျေးရွာ ။ ။ လယ်ကဇ-မှန်

ကျေးရွာအုပ်စု။ ။ မန်ကျည်းကျွန်း

အစည်းအဝေးပြုလုပ်သည့်နေရာ။ ။ ဥက္ကဋ္ဌ ဇေဒိတ်

နေ့စွဲ ။ ။ ၈.၂.၂၀၁၉

အကြောင်းအရာ။ ။ ပထမနှစ်

စီမံကိန်း

မိတ်ဆက်အစည်းအဝေးပထမအကြိမ်အစည်းအဝေးပြုလုပ်ခြင်း။

ဆွေးနွေးချက်များ

အစည်းအဝေးတက်ရောက်သူဦးရေ-ကျား(၂၅)ဦး နှင့်မ (၁၉)ဦး=(၄၄)ဦး

ဆွေးနွေးချက်များ

ဆွေးနွေးချက်(၁)

မိတ်ဆက်အစည်းအဝေးတွင်ကျေးရွာဥက္ကဋ္ဌမှကျေးရွာလူထုနှင့်လူထုဗဟိုပြုစီမံကိန်းမှဝန်ထမ်းများကိုမိတ်ဆက်အဖွင့်အမှာစကားပြောကြားခြင်း။ ထို့နောက်ဝန်ထမ်းမှ အဖွဲ့အစည်းအမည်၊ အလှူရှင်အမည်၊ အကောင်အထည် ဖော်ဆောင်ရွက်သည့်ဌာနနှင့် စီမံကိန်းဖွဲ့စည်းပုံများနှင့် ကျား၊မရေးရာကဏ္ဍများအကြောင်း မိတ်ဆက် ရှင်းလင်းပြောကြားပြီး ကျေးရွာစေတနာ့ဝန်ထမ်းရွေးချယ်ခြင်း(က+မ)တွင် လူထု၏ အတည်ပြုချက်နှင့် မဟုတ်ဘဲ လျှို့ဝှက်ချက်မပေးစနစ်ဖြင့် ရွေးချယ်ခြင်း၊ လူထုပူးပေါင်းပါဝင်သော လူမှုဆန်းစစ်ခြင်းများ ပြုလုပ်သွားမည်ဖြစ် ကြောင်း ဆွေးနွေးပြောကြားခဲ့ပါသည်။

ဆွေးနွေးချက်(၂)

မိတ်ဆက်ဆွေးနွေးမှုအပြီးတွင် ကျေးရွာစေတနာ့ဝန်ထမ်း လိုက်နာရမည့် စည်းကမ်းချက်များကိုရှင်းလင်း ပြောကြား၍ ကျေးရွာလူထု ကိုယ်တိုင်လျှို့ဝှက်ချက်မဲပေးစနစ်ဖြင့် စေတနာ့ဝန်ထမ်း(က-၁)(မ-၁)ကို ရွေးချယ် ရန်ဆွေးနွေးခဲ့ပါသည်။

ဆုံးဖြတ်ချက်(၁)

ကျေးရွာလူထုမှ စီမံကိန်း၏ဖွဲ့စည်းပုံ လုပ်ဆောင်ရမည့်အချက်များနှင့် လိုက်နာကျင့်သုံးရမည့်နည်းလမ်း များကိုလိုက်နာဆောင်ရွက်ရန်၊စေတနာ့ဝန်ထမ်းရွေးချယ်ခြင်းကိစ္စနှင့်ပတ်သက်၍တက်ရောက်လာသော ကျေးရွာလူထုမှ အမှန်တကယ် လုပ်ကိုင်နိုင်သူ၊ကျေးရွာဖွံ့ဖြိုးရေးအတွက် စိတ်ပါဝင်စားမှုရှိသူ၊ပြောတက်ဆိုတက်ရှိသူများ ကို ရွေးချယ်ရန် ပြောကြားပြီး စေတနာ့ဝန်ထမ်း(က-၁)(မ-၁) ကို တက်ရောက်လာသော ကျေးရွာလူထုမှ လျှို့ဝှက်မဲစနစ် ဖြင့် ရွေးချယ်ရန်ချယ်ရန် ဆုံးဖြတ်ခဲ့သည်။ထို့နောက် လူမှုဆန်းစစ်ခြင်း(PRA)အကြောင်းတွင် ပါဝင်သောထူးခြားဖြစ်စဉ် များ၊ အမျိုးသမီးဆိုင်ရာ သုံးသပ်ချက်များ၊ အသက်မွေးဝမ်းကျောင်းဆိုင်ရာများကို ဆက်လက်ဆွေးနွေးရန် ဆုံးဖြတ်ခဲ့ကြပါသည်။

သဘောတူညီမှုများ

- (၁)ကျေးရွာသူ/သားအားလုံး စီမံကိန်းမှ ရရှိလာသော ရံပုံငွေကို ကျေးရွာတွင် အကျိုးရှိစွာ သုံးစွဲရန် သဘောတူညီခဲ့ပါသည်။
- (၂)ကျေးရွာစေတနာ့ဝန်ထမ်း(၂)ဦးအား လျှို့ဝှက်မဲပေးစနစ်ဖြင့်ရွေးချယ်ရန်သဘောတူညီခဲ့ကြပါသည်။
- (၃)ရွေးချယ်ခံရသောစေတနာ့ဝန်ထမ်း(၂)ဦးမှာလည်းအမှန်တကယ်လုပ်ဆောင်နိုင်ကြောင်းသဘောတူညီခဲ့ပါသည်။
- (၄)ထို့နောက် တက်ရောက်လာသော ကျေးရွာလူထုမှ လူမှုဆန်းစစ်ခြင်း၊(PRA)အဆင့်များ ဆက်လက်ပြုလုပ်ဆွေးနွေး ရန်သဘောတူညီခဲ့ကြပါသည်။

အစည်းအဝေးမှတ်တမ်း



စစ်ကိုင်းတိုင်းဒေသကြီး၊ ဝန်းမောက်မြို့နယ်

(ခ) ဒုတိယအကြိမ်ကျေးရွာအစည်းအဝေးမှတ်တမ်း

ကျေးရွာ ။ ။ ဝယ်ကလေး ဖွန်
ကျေးရွာအုပ်စု။ ။ မန်ကျည်းကုန်း
အစည်းအဝေးပြုလုပ်သည့်နေရာ။ ။ ဥက္ကဋ္ဌ ဇော်မိတ်
နေ့စွဲ ။ ၁၄. ၂. ၂၀၁၆

အကြောင်းအရာ။ ။ ပထမနှစ်စီမံကိန်း ဒုတိယအကြိမ်အစည်းအဝေး ဦးစားပေးလုပ်ငန်းရွေးချယ်ခြင်းနှင့် ကျေးရွာစီမံကိန်းအထောက်အကူပြုကော်မတီရွေးချယ်ခြင်း။

အစည်းအဝေးတက်ရောက်သူများ။ ။ ကျေးရွာသား(၂၅)၊ ကျေးရွာသူ(၃၀)၊ စေတနာ့ဝန်ထမ်းအမျိုး သား(၁)ဦး၊ အမျိုးသမီး(၁)ဦး

ဒုတိယအကြိမ်အစည်းအဝေးအတွက် တက်ရောက်လာသော ကျေးရွာလူထုအား အမျိုးသား/ အမျိုးသမီးများအား သီးခြားခွဲ၍ လူမှုဆန်းစစ်ခြင်း(PRA)အဆင့်များ ဆက်လက်ပြုလုပ် ဆွေးနွေးခဲ့ကြပါသည်။ ၎င်းနောက် အခက်အခဲများကို ဖော်ထုတ်ခဲ့ကြသည်။ ဖော်ထုတ်ထားသော ပြဿနာ များကို အမျိုးသား/သမီးပေါင်းပြီး တူညီသော လုပ်ငန်းထွက်ပေါ်လာသည်။ ထို့နောက် အမျိုးသား/ သမီးများ၏ နောက်(၅)နှစ် မျှော်မှန်းချက်များကို ဆက်လက်ဖော်ထုတ်ခဲ့ကြသည်။ ထွက်ပေါ်လာသော လုပ်ငန်းများကို လူထုဗဟိုပြုစီမံကိန်း၏ အကျိုးဝင်သောလုပ်ငန်းများနှင့် အကျိုးမဝင်သောလုပ်ငန်း များကိုချပြခဲ့ပြီး ကျေးရွာဖွံ့ဖြိုးလုပ်ငန်းများကိုအဆင့်သတ်မှတ်၍ ရွေးချယ်ခဲ့ကြသည်။ အမျိုးသား အတွက်

အမျိုးသမီးအတွက် ဟူ၍ ပြဿနာများကို အခြေခံပြီး ပြဿနာသစ်ပင်များကို ရေးဆွဲပြီး ပြဿနာများကို မည်သို့ဖြေရှင်းရမည်ကို ဖော်ထုတ်ခဲ့ကြသည်။ ထွက်ပေါ်လာသော လုပ်ငန်းများကို အကောင်အထည်ဖော်ရန် ကျေးရွာအတွက် စီမံကိန်းအထောက်အကူပြု ကော်မတီ လိုအပ်ကြောင်း ရှင်းပြခဲ့သည်။ ဒုတိယအကြိမ်အစည်းအဝေးတွင် တက်ရောက်လာသော ကျေးရွာလူထုအား ကော်မတီ ဝင်များ၏ တာဝန်နှင့်ဝတ္တရားများအကြောင်း ပြောကြားပြီး စီ/ထောက် ဥက္ကဋ္ဌ ကျား(၁)ဦး၊ မ

(၁)ဦး၊ ဘဏ္ဍရေးစာရေး ကျား(၁)ဦး၊ ဝယ်ယူရေးဆပ်ကော်မတီ ကျား(၂)၊ မ(၁)ဦး၊ စောင့်ကြည့် ကြီးကြပ်ရေး ဆပ်ကော်မတီ ကျား(၂)၊ မ(၁)ဦး၊ လုပ်ငန်းလည်ပတ်ရေး နှင့် ပြုပြင်ထိန်းသိမ်းရေးဆပ်ကော်မတီ ကျား(၂) ၊ မ(၁)ဦး၊ ဝေဖန်အကြံပြုတိုင်ကြားရေးဆပ်ကော်မတီ ကျား(၁)ဦး၊ မ(၁)ဦး ရပ်ရွာလူထု အားလုံးကိုယ်တိုင် လျှို့ဝှက်မဲပေးစနစ်ဖြင့် ရွေးချယ် ဆုံးဖြတ်ခဲ့ကြသည်။

ဆုံးဖြတ်ချက်များ

ကျေးရွာလူထုမှ လူထုဗဟိုပြု စီမံကိန်းတွင် ချမှတ်ထားသော ဆောင်ရန် ရှောင်ရန်များကို လိုက်နာကျင့်သုံးမည်ဖြစ်ကြောင်းကော်မတီဝင်များမှကျေးရွာအတွက်အမှန်တကယ်လုပ်ကိုင်နိုင် ကြောင်း သဘောတူကြပါသည်။

ထို့နောက် လူထုဗဟိုပြု စီမံကိန်း၏ ကျင့်ဝတ်များကိုလိုက်နာရန် ဆောင်ရန် ရှောင်ရန် သဘောတူ စာချုပ်ကို လက်မှတ်ရေးထိုးကြသည်။

ကျေးဇူးအစဉ်အစား မှတ်တမ်း

ကျေးဇူး " " လယ်ကင်း မှန်ကျေးဇူး

ကျေးဇူးအုပ်စု " " ကနန်း မန်ကျည်းကုန်း အုပ်စု

အစဉ်အစား ပြုလုပ်သည့် မှုရာ " " များတန်း ကျောင်း (ခွဲ)

နေ့စွဲ " " ၃၁ - ၁၂ - ၂၀၁၆

အကြောင်းအရာ " " ဒုတိယနှစ် စီမံကိန်း မိတ်ဆက် အစဉ်အစား ပထမအကြိမ်

အစဉ်အစား ပြုလုပ်ခြင်း "

အစဉ်အစား တက်ရောက်သူဦးရေ - ကျား (၂၅) ဦး နှင့် မ (၂၀) ဦး = (၄၅) ဦး

ဆွေးနွေးချက်များ

ဆွေးနွေးချက် (၁)

မိတ်ဆက်အစဉ်အစားတွင် ကျေးဇူးဥက္ကဋ္ဌမှ ကျေးဇူးလူထုနှင့် လူထုမဟုတ်သူ စီမံကိန်း မှ ဝန်းဝယ်များကို မိတ်ဆက်အဖွဲ့ အမှာစကား ပြောကြားခြင်း။ ထို့နောက် ဝန်ထမ်း မှ အဖွဲ့အစဉ်အစား၊ အလှူရှင်အဖွဲ့၊ အကောင်အထည်ဖော် ဆောင်ရွက်သည့် ဌာန၊ စီမံကိန်းဖွဲ့စည်းပုံများ နှင့် ကျား၊မ ရေးရာကဏ္ဍ များအကြောင်း မိတ်ဆက် ရှင်းလင်းပြောကြားပြီး ကျေးဇူးစောနိုးဝန်ထမ်း ရှေးဦးပင်ခြင်းတွင် လူထု၏ အ တည်ပြုချက်နှင့် မဟုတ်ဘဲ လျှို့ဝှက်မဲပေးစနစ်ဖြင့် ရှေးဦးပင်ခြင်း ၊ လူထုပူးပေါင်း ပါဝင်လာ လှူမှုဆန်းစစ်ခြင်းများ ပြုလုပ်သွားမည်ဖြစ်ကြောင်း ဆွေးနွေး ပြောကြား ခဲ့ပါသည်။

ဆွေးနွေးချက် (၂)

မိတ်ဆက်ဆွေးနွေးမှု အပြီးတွင် ကျေးဇူးတော်အားဖြင့် စည်းကမ်းချက်များကို ရှင်းလင်းပြောကြား၍ ကျေးဇူးတော်အားဖြင့် လျှို့ဝှက်မဲပေးစနစ်ဖြင့် စောနာ့ဝန်ထမ်း (က-၁)၊ (မ-၁) ကို ရွေးချယ်ရန် ဆွေးနွေးခဲ့ပါသည်။

ဆုံးဖြတ်ချက် (၁)

ကျေးဇူးတော်အားဖြင့် စီမံကိန်း၏ ဖွဲ့စည်းပုံ လုပ်ဆောင်ရမည့် အချက်များနှင့် လိုက်နာကျင့်သုံးရမည့် နည်းလမ်းများကို လိုက်နာဆောင်ရွက်ရန်၊ စောနာ့ဝန်ထမ်း ရွေးချယ်ခြင်းကိစ္စ နှင့်ပတ်သက်၍ တက်ရောက်လာသော ကျေးဇူးတော်အားဖြင့် အမှန်တကယ် လုပ်ကိုင်နိုင်သူ၊ ကျေးဇူးတော်ဖွံ့ဖြိုးရေးအတွက် စိတ်ပါဝင်စားမှုရှိသူ၊ ပြောတော်မူချက်များကို ရွေးချယ်ရန် ပြောကြားပြီး စောနာ့ဝန်ထမ်း (က-၁)၊ (မ-၁) ကို တက်ရောက်လာသော ကျေးဇူးတော်အားဖြင့် လျှို့ဝှက်မဲပေးစနစ်ဖြင့် ရွေးချယ်ရန် ဆုံးဖြတ်ခဲ့ပါသည်။ ထို့နောက် လူမှုဆန်းစစ်ခြင်း (PRA) အကြောင်းတွင် ပါဝင်သော ထူးခြားဖြစ်စဉ်များ၊ အမျိုးသမီးဆိုင်ရာ သုံးသပ်ချက်များ၊ အသက်မွေးဝမ်းကျောင်းဆိုင်ရာ များကို ဆက်လက်ဆွေးနွေးရန် ဆုံးဖြတ်ခဲ့ကြပါသည်။

သဘောတူညီမှုများ

- (၁) ကျေးဇူးတော်အားဖြင့် အားလုံး စီမံကိန်းမှ လျှို့ဝှက်မဲပေးမှုကို ကျေးဇူးတော်အားဖြင့် ရွာသုံးစွဲရန် သဘောတူညီခဲ့ပါသည်။
- (၂) ကျေးဇူးတော် စောနာ့ဝန်ထမ်း (၂) ဦးအား လျှို့ဝှက်မဲပေးစနစ်ဖြင့် ရွေးချယ်ရန် သဘောတူညီခဲ့ကြပါသည်။
- (၃) ရွေးချယ်ခံရသော စောနာ့ဝန်ထမ်း (၂) ဦးမှာ လည်း အမှန်တကယ် လုပ်ဆောင်နိုင်ကြောင်း သဘောတူညီခဲ့ပါသည်။
- (၄) ထို့နောက် တက်ရောက်လာသော ကျေးဇူးတော်အားဖြင့် လူမှုဆန်းစစ်ခြင်း (PRA) အဆင့်များ ဆက်လက်ပြုလုပ် ဆွေးနွေးရန် သဘောတူညီခဲ့ကြပါသည်။

ဒုတိယအကြိမ် ကျေးဇူးအစည်းအဝေး ဗွတ်တမ်း

ကျေးဇူး " " လယ်ကင်းမှန်

ကျေးဇူးအုပ်စု " " ကနန်း မန်ကျည်းလှန်း အုပ်စု

အစည်းအဝေး ပြုလုပ်သည့်နေ့ရက် " " နားရေစောဇီ

နေ့စွဲ " " ၈.၁.၂၀၁၇

အကြောင်းအရာ " " ဒုတိယ နှစ်စီမံကိန်း ဒုတိယအကြိမ် အစည်းအဝေး ၊

ဦးစားပေးလုပ်ငန်းရှေးချယ်ခြင်း နှင့် ကျေးဇူးစီမံကိန်း အထောက်အကူ ပြုလောက်မတီ
ရှေးချယ်ခြင်း။

အစည်းအဝေး တက်ရောက်သူများ " " ကျေးဇူးသား (၂၅) ဦး ၊ ကျေးဇူးသူ (၃၁) ဦး ၊
စောနာဝန်ထမ်း အမျိုးသား (၁) ဦး ၊ အမျိုး
သမီး (၁) ဦး။

ဒုတိယအကြိမ် အစည်းအဝေး အတွက် တက်ရောက်လာသော ကျေးဇူးလူထု
အား အမျိုးသား/သမီး များ အား သီးခြားခွဲ၍ လူမှုဆန်းစစ်ခြင်း (PRA) အဆင့်များ
ဆက်လက် ပြုလုပ်ဆွေးနွေး ခဲ့ကြပါသည်။ ၎င်း နောက်အခက်အခဲ များကို ဖော်ထုတ်ခဲ့
ကြသည်။ ဖော်ထုတ်ထားသော ပြဿနာများကို အမျိုးသား /သမီး ပေါင်းပြီး တူညီသော
လုပ်ငန်း ထွက်ပေါ်လာသည်။ ထို့နောက် အမျိုးသား အမျိုးသမီးများ ၏ နောက် (၅) နှစ်
မျှော်မှန်းချက်များကို ဆက်လက်ဖော်ထုတ်ခဲ့ကြပါသည်။ ထွက်ပေါ်လာသော လုပ်ငန်းများ
ကို လူထုဗဟိုပြုစီမံကိန်း ၏ အကျိုးဝင်သောလုပ်ငန်းများ နှင့် အကျိုးမဝင်သော လုပ်ငန်း
များ ကို ချပြခဲ့ပြီး ကျေးဇူး ဖွံ့ဖြိုးရေး လုပ်ငန်း များကို အဆင့် သတ်မှတ်၍ ရှေးချယ်
ခဲ့ကြသည်။ အမျိုးသားအတွက် ၊ အမျိုးသမီးအတွက် ဗဟိုပြု ပြဿနာ များ ကို
အခြေခံပြီး ၊ ပြဿနာ ဈာန်ပင် များကို ရေးဆွဲပြီး မည်သို့ ဖြေရှင်းရမည်ကို ဖော်ထုတ်
ခဲ့ကြသည်။ ထွက်ပေါ်လာသော လုပ်ငန်း များကို အကောင်အထည် ဖော်ရန် ကျေးဇူးအတွက်
ကျေးဇူး အတွက် စီမံကိန်း အထောက်အကူ ပြုလောက်မတီ လိုအပ်ကြောင်း ရှင်းပြခဲ့သည်။

နုတ်ယအကြိမ် အစဉ်းအဆေးတွင် တက်ရောက်လာသော ကျေးဇူးလူထု အား ကော်မတီဝင်
များ ၏ တာဝန် နှင့် ဝတ္တရား များ အကြောင်း ပြောကြားပြီး ၈/ထောက် ဥက္ကဋ္ဌ ကျား(၁)ဦး၊
မ(၁)ဦး၊ အမှုထမ်းစာရေး ကျား(၁)ဦး၊ ဝယ်ယူရေး ဆပ်ကော်မတီ ကျား(၂)ဦး၊
မ(၁)ဦး၊ စောင့်ကြည့်ကြီးကြပ်ရေး ဆပ်ကော်မတီ ကျား(၁)ဦး၊ မ(၂)ဦး၊
လုပ်ငန်း လည်ပတ်ရေး နှင့် ပြုပြင်ထိန်းသိမ်းရေး ဆပ်ကော်မတီ ကျား(၁)ဦး၊ မ(၂)ဦး၊
ဝေဖန်အကြံပြု တိုင်ကြား ရေး ဆပ်ကော်မတီ ကျား(၁)ဦး၊ မ(၁)ဦး ရပ်ရွာ လူထု
အားလုံး ကိုယ်တိုင် ဖျါ့၊ ငှက် မဲ ပေး စနစ် ဖြင့် ရွေးချယ် ဆုံးဖြတ်ခဲ့ကြသည်။

ဆုံး ဖြတ်ချက် များ

ကျေးဇူးလူထုမှ လူထု ဗဟိုပြု စီမံကိန်း တွင် ချမှတ်ထားသော ဆောင်ရွက်
ရွေးချယ်မှုများကို လိုက်နာ ကျင့်သုံး မည် ဖြစ်ကြောင်း၊ ကော်မတီဝင် များမှ ကျေးဇူး
အတွက် အမွန်တကယ် လုပ်ကိုင် နိုင်ကြောင်း သဘောတူကြပါသည်။

ထို့နောက် လူထု ဗဟိုပြု စီမံကိန်း ၏ ကျင့်ဝတ် များကို လိုက်နာရန်၊ ဆောင်
ရွက် ရန် ၊ ရွေးချယ် သဘောတူ စာချုပ် ကို လက်မှတ်ထိုး ကြသည်။

၂၃။ ကဏ္ဍအလိုက် အခက်အခဲမှတ်တမ်း

ကဏ္ဍအလိုက် ဦးစားပေး ဖွံ့ဖြိုးရေးလုပ်ငန်းစဉ်များ
 မှုရင်းအား ကဏ္ဍရွာဖွံ့ဖြိုးရေး အထောက်အကူပြုစေရန် တွင် ထားရှိရပါမည်။ အခြားဌာနများနှင့် ညှိနှိုင်းရန်အတွက် ပိတ္တူအား

အဆင့်	လုပ်ငန်း	အဆိုပြုသူ	လ/နှစ်	လုပ်ဆောင်မည့်သူ	ပြင်ပမှ ထောက်ပံ့ ပေးသူ	
အခြေခံအဆောက်အအုံ	၀	နေထိုင်မှုဆောင်ရွက်ရေး၊ တံတား၊ မြေပြင် အစိုး၊ ဆို၊ ရန်	ဦးကျား ဦးမ	.../.../၇၆	ကျေးရွာသူများ	ယူဆောင်မှုပြုနိုင်ပါက
	၂	ရွာချင်းဆက်သွယ်ရေး၊ မြေပြင် ရန်	ဦးကျား ဦးမ	.../.../၇၆		န.တ.စာအုပ်စိုက်၊ ဌာန
	၃	နို့တိုက်ရေးဆောင်ရွက်ရေး၊ အထောက်အပံ့ ရန်	ဦးကျား ဦးမ	.../.../...		u
	၄		ဦးကျား ဦးမ	.../.../...		
	၅		ဦးကျား ဦးမ	.../.../...		
အသက်မွေးဝမ်းကျောင်း စိုက်ပျိုးရေး	၀	စိုက်ပျိုးရေး၊ နည်းပညာ	ဦးကျား ဦးမ	.../.../...		စိုက်ပျိုးရေးဦးစီးဌာန
	၂	မျိုးကောင်း၊ မျိုးသန့်ရရှိရေး	ဦးကျား ဦးမ	.../.../...		u
	၃		ဦးကျား ဦးမ	.../.../...		
	၄		ဦးကျား ဦးမ	.../.../...		
	၅		ဦးကျား ဦးမ	.../.../...		
ကျန်းမာရေးနှင့် အဟာရ	၀	ဆေးပေးစနစ်၊ ဆေးကုရန်	ဦးကျား ဦးမ	.../.../...		ကျေးမာရေးဦးစီးဌာန
	၂	ကျန်းမာရေး ဆရာ/ဆရာမ	ဦးကျား ဦးမ	.../.../...		u
	၃	ဆေးဝါးများ ရရှိရေး	ဦးကျား ဦးမ	.../.../...		
	၄		ဦးကျား ဦးမ	.../.../...		
	၅		ဦးကျား ဦးမ	.../.../...		
ပညာရေး	၀	တက္ကသိုလ်များ၊ အသက်မွေးဝမ်းကျောင်း ရန်	ဦးကျား ဦးမ	.../.../...		ပညာရေးဦးစီးဌာန
	၂	ကျောင်းသုံးပရိဘောဂ	ဦးကျား ဦးမ	.../.../...		u
	၃	စာရေး၊ ကိရိယာ	ဦးကျား ဦးမ	.../.../...		u
	၄		ဦးကျား ဦးမ	.../.../...		
	၅		ဦးကျား ဦးမ	.../.../...		
အခြား	၀	ကျွေးမွေးရေး၊ မြေပြင်ရန်	ဦးကျား ဦးမ	.../.../၇၇		ယူဆောင်မှုပြုနိုင်ပါက
	၂	ဝန်ထမ်းအိမ်ယာ၊ မြေပြင် ရန်	ဦးကျား ဦးမ	.../.../...		ပညာရေးဦးစီးဌာန
	၃	သို့ယာဖွဲ့ရေးရန်	ဦးကျား ဦးမ	.../.../...		ယူဆောင်မှုပြုနိုင်ပါက
	၄		ဦးကျား ဦးမ	.../.../...		
	၅		ဦးကျား ဦးမ	.../.../...		

မူရင်းအား ကျေးရွာဖွံ့ဖြိုးရေး အထောက်အကူပြုကော်မတီတွင် ထားရှိရပါမည်၊ အခြားဌာနများနှင့် ညှိနှိုင်းရန်အတွက် မိတ္တူအား TPIC သို့ ပို့ရပါမည်။

	အဆင့်	လုပ်ငန်း	အဆိုပြုသူ	လ/နှစ်	လုပ်ငန်းဆောင်မည့်သူ	ပြင်ပမှ ထောက်ပံ့ပေးသူ
အခြေခံအထောက်အပံ့	၀	နားလှေဆောင် ဖြစ်စေရန်	မ/ကျား မ/မ/.....	ကျေးရွာအုပ်စု	ပညာရေးဌာန
	၂	ရွာချင်းဆက်စပ်ခြင်း	မ/ကျား မ/မ/.....	၂	၂
	၃		□ ကျား □ မ/.....		
	၄		□ ကျား □ မ/.....		
	၅		□ ကျား □ မ/.....		
အထောက်အပံ့ပေးရေး	၀	ရိတ်ပျိုးရွေး နည်းပညာ	မ/ကျား မ/မ/.....		ရိတ်ပျိုးရွေးနည်းဌာန
	၂	မျိုးစေ့စား၊ မျိုးသစ်ပျိုး	မ/ကျား မ/မ/.....		၂
	၃		□ ကျား □ မ/.....		
	၄		□ ကျား □ မ/.....		
	၅		□ ကျား □ မ/.....		
ကျွမ်းကျင်ရေး နှင့် အဟာရ	၀	အေးပေးခန်းဆောက်ရန်	မ/ကျား မ/မ/.....		ကျွမ်းကျင်ရေးဌာန
	၂	ကျွမ်းကျင်ရေး ဝန်ထမ်း	မ/ကျား မ/မ/.....		၂
	၃		□ ကျား □ မ/.....		
	၄		□ ကျား □ မ/.....		
	၅		□ ကျား □ မ/.....		
ပညာရေး	၀	မူလတန်းကျောင်းဆောက်ရန်	မ/ကျား မ/မ/.....	ကျေးရွာအုပ်စု	ပညာရေးဌာန
	၂	ကျောင်းဆောက်ရန်	မ/ကျား မ/မ/.....		၂
	၃	အရေးကြီးပစ္စည်း	မ/ကျား မ/မ/.....		၂
	၄		□ ကျား □ မ/.....		
	၅		□ ကျား □ မ/.....		
အခြား	၀		□ ကျား □ မ/.....		
	၂		□ ကျား □ မ/.....		
	၃		□ ကျား □ မ/.....		
	၄		□ ကျား □ မ/.....		
	၅		□ ကျား □ မ/.....		



၁၅။ VDP ဆောင်ရွက်ရန်အတွက်
ထိန်းချုပ်သူ

ရက်စွဲ-

မှ-
ဦးနှစ်

VDP ရက်စွဲ-
တက္ကသိုလ်

(၁) VDP စာရွက်စာတမ်းပြင်ဆင်မှုပုံစံ စစ်ဆေးပါ (OM အရ)

- မျက်နှာစာ (အစာ)
- ဖာထိကာ
- တက္ကသိုလ်အကြောင်း
- PSA အကျဉ်းချုပ်နှင့် PRA လုပ်ငန်းစဉ်
- အမျိုးသား/အမျိုးသမီးအဖွဲ့များ၏ အစီအစဉ်များ
- တက္ကသိုလ်ပုံနှိပ်ရက် (တက္ကသိုလ်ပုံနှိပ်ရက်)
- အမျိုးသား/အမျိုးသမီးအဖွဲ့များသည် တက္ကသိုလ်အတွက်
ပြုစုဆောင်ရွက်ရန်အတွက် (အခြေခံအောက်အခြေခံအောက်ပေးမှု၊ တက္ကသိုလ်
တက္ကသိုလ်အဖွဲ့အစည်း...)

ရောက်အောင်ရန်-

- တက္ကသိုလ်အတွက် VDP စာရွက်စာတမ်းစီမံခန့်ခွဲမှုနှင့် PRA လုပ်ငန်းစဉ် (ဖြစ်နိုင်လျှင်)
- မြေပုံများ ပြင်ဆင်ခြင်း၊ စည်းစိမ်ပိုင်ဆိုင်မှုအစား VERR ဖို့...
- တက္ကသိုလ်စီမံခန့်ခွဲမှုအဖွဲ့အစည်းအဖွဲ့အစည်း
- တက္ကသိုလ်အဖွဲ့အစည်း (PC 1 ပုံစံ)
- တက္ကသိုလ်ပုံနှိပ်ရက်

(၂) တက္ကသိုလ်အတွက် VDP ဆောင်ရွက်ရန် VDP စစ်ဆေးပါ

- VDP တွင်ပါဝင်သောအဖွဲ့ (အမျိုးသား/အမျိုးသမီး)
- တက္ကသိုလ်အတွက် VDP ဆောင်ရွက်ရန် VDP အတွက် ရက်စွဲ
- PRA ဖြစ်ပေါ်မှု အစီအစဉ် အစီအစဉ်
- စီမံခန့်ခွဲမှုနှင့် လုပ်ငန်းများ ပြုစုဆောင်ရွက်ခြင်း (အစီအစဉ်အောက်အောက်
အဖွဲ့အစည်း၊ ဖိုင်ဆိုင်ရာအဖွဲ့အစည်းနှင့် ဖိုင်ဆိုင်ရာအဖွဲ့အစည်း)
- အလွန်အလွန်
- တောင်း
- ညီ
- လုပ်ငန်းများ ပြုစုဆောင်ရွက်ခြင်းနှင့် အမျိုးသမီးအဖွဲ့အစည်းအဖွဲ့အစည်း
အဖွဲ့အစည်းအဖွဲ့အစည်း
- နှစ်
- နှစ်
- စီမံခန့်ခွဲမှုအဖွဲ့အစည်း (အမျိုးသား/အမျိုးသမီးအဖွဲ့အစည်းအဖွဲ့အစည်း)
- PRA နှင့် သက်ဆိုင်သော အခြား စီမံခန့်ခွဲမှုအဖွဲ့အစည်း
(အမျိုးသား/အမျိုးသမီးအဖွဲ့အစည်းအဖွဲ့အစည်း)