

ပြည်ထောင်စုသမ္မတ မြန်မာနိုင်ငံတော်အစိုးရ  
စိုက်ပျိုးရေး၊ မွေးမြူရေးနှင့် ဆည်မြောင်းဝန်ကြီးဌာန  
ကျေးလက်ဒေသဖွံ့ဖြိုးတိုးတတ်ရေးဦးစီးဌာန  
ဗန်းမောက်မြို့နယ်

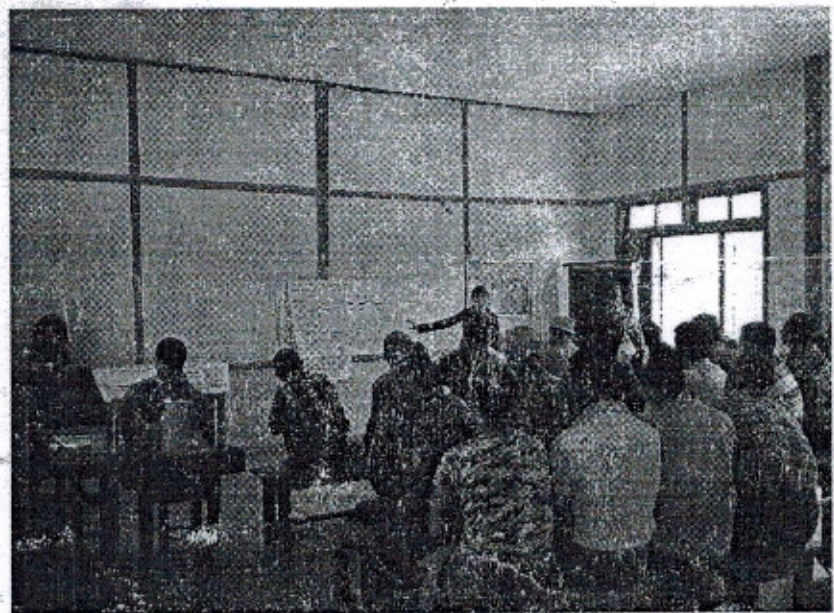

လူထုဗဟိုပြုစီမံကိန်း  
National Community Driven Development Project  
(NCDDP)



ကျေးရွာဖွံ့ဖြိုးရေးအစီအစဉ်  
Village Development Plan (VDP)  
မံကင်းကျေးရွာ၊ လိပ်စောမင်းကုန်းကျေးရွာအုပ်စု

မာတိကာ

၁။	မြို့နယ်မြေပုံ	၁
၂။	ကျေးရွာမြေပုံ(တည်နေရာ)	၁
၃။	အုပ်စုတွင်ပါဝင်သောကျေးရွာစာရင်း	၂
၄။	ကျေးရွာအခြေခံအချက်အလက်များ(ကျေးရွာသမိုင်းကြောင်း)	၃-၇
၅။	လူထုပူးပေါင်းပါဝင်သော လူမှုဆန်းစစ်ခြင်းနှင့် အကဲဖြတ်ခြင်း လုပ်ငန်းစဉ် (PRA)အကျဉ်းချုပ်ဇယား	၈-၂၂
၆။	ကျေးရွာဖွံ့ဖြိုးရေးအစီအစဉ်အတွက်အသုံးပြုခဲ့သော PRA tools များနှင့်တစ်ခုချင်းစီအတွက် သုံးသပ်ချက်များ	၈-၂၂
၇။	ကျေးရွာကော်မတီရွေးချယ်ခြင်းနှင့်ကျေးရွာဖွံ့ဖြိုးရေး အစီအစဉ်ဆောင်ရွက်မှုမှတ်တမ်းခေါက်ပုံများ	၂၃-၂၅
၈။	ကျေးရွာအချက်အလက်(ပုံစံ - ၁)	၂၆-၃၀
၉။	စီမံကိန်းစက်ဝန်းအချိန်ဇယား(ပုံစံ - ၂)	၃၁-၃၄
၁၀။	ကျေးရွာဖွံ့ဖြိုးရေးဦးစားပေးအစီအစဉ်(ပုံစံ - ၃)	၃၅-၃၈
၁၁။	ကျေးရွာအုပ်စု စီမံကိန်းလုပ်ငန်းခွဲရွေးချယ်ခြင်း(ပုံစံ - ၄)	၃၉-၄၀
၁၂။	အစည်းအဝေးမှတ်တမ်းများ	၄၁- ၄၈
၁၃။	ကဏ္ဍအလိုက်ဦးစားပေးဖွံ့ဖြိုးရေးလုပ်ငန်းစဉ်များ	၄၉-၅၀

# ပန်းမောက်မြို့နယ်မြေပုံ

ကသာခရိုင် ၊ ပန်းမောက်မြို့နယ်အတွင်း ရှိသည့် ကျေးရွာများ  
တည်နေရာပြမြေပုံ

[

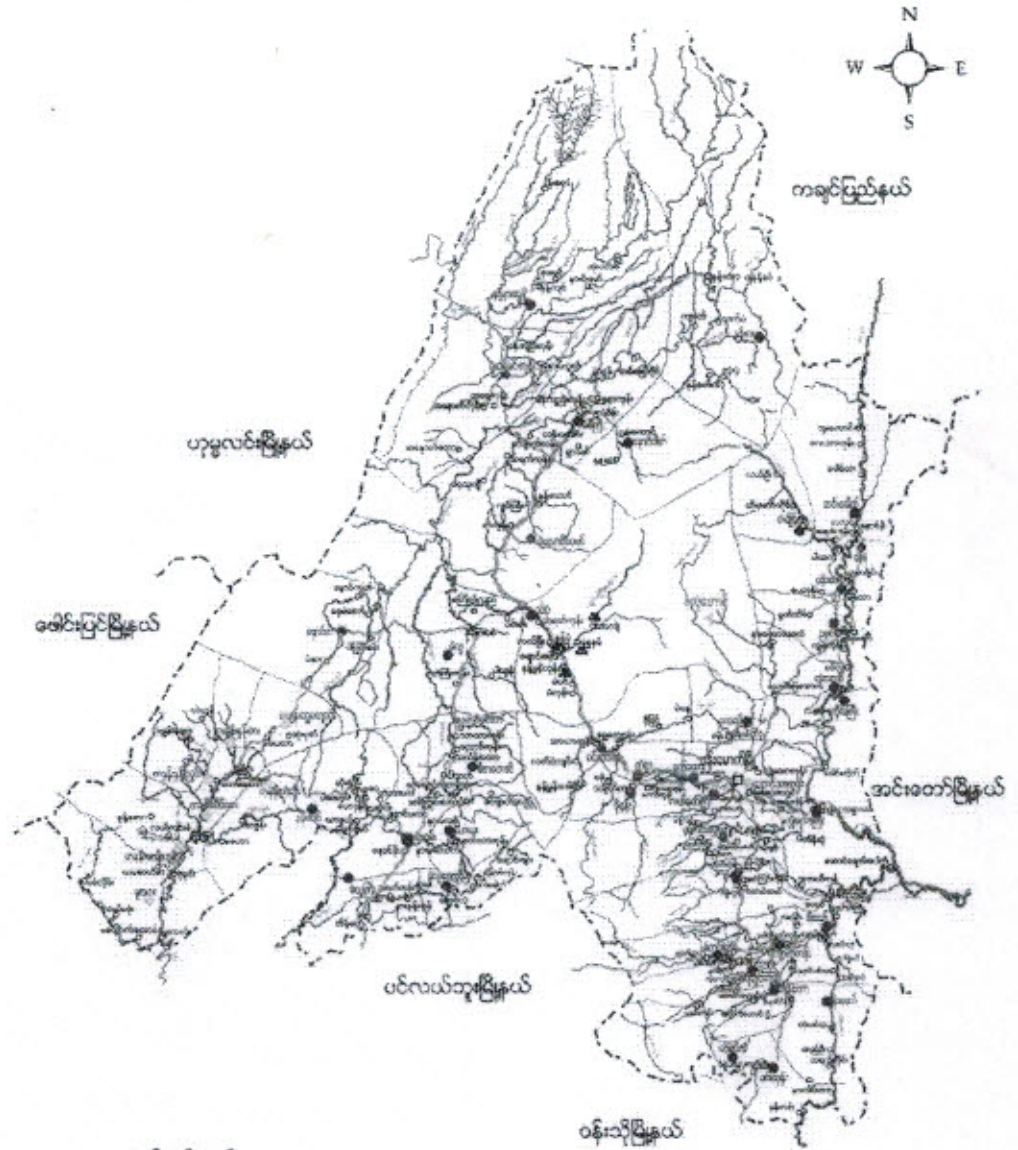

- ရည်ညွှန်းချက်
- |                    |           |                                       |
|--------------------|-----------|---------------------------------------|
| မြို့နယ် နယ်နိမိတ် | - - - - - | ● ရှမ်းလူမျိုးအုပ်စုများ              |
| ရောင်း/ပြောင်း     | - Y -     | ● ရှမ်းလူမျိုး၊ ဗမာလူမျိုးရှိအုပ်စု   |
| ကား/လှည်းလမ်း      | - - - - - | ● ရှမ်းလူမျိုး၊ ကချင်လူမျိုးရှိအုပ်စု |
| မြို့/ကျေးရွာ      | - ■ -     | ● ကချင်လူမျိုးအုပ်စု                  |
|                    |           | ● ကနန်းလူမျိုးအုပ်စုများ              |

လိပ်စာမေးမြန်းရန်အတွက် အခြေခံကျမ်းဂန်များ

- ၁။ မံကင်းကျမ်းဂန်
- ၂။ မင်းကျမ်းဂန်
- ၃။ ဘဝန်ကျမ်းဂန်
- ၄။ နားလိပ်ကျမ်းဂန်

မြန်ကင်းကျေးရွာ၏ သမိုင်းကဏ္ဍ

လွန်ခဲ့သောနှစ်ပေါင်း (၁၇၀)ခန့်က ခိမ်ခြေ (၅) ခိမ်နှင့် ထောင်ထောင်စောင်  
ခဲ့သည်။ ရွာထည်စက ရန်ကင်းကျေးရွာ ဟု ခမည်တွင်ခဲ့ပြီး ထိုမျှ ကာလရွေ့လျော  
လာပြီးနောက် မြန်ကင်းကျေးရွာဟု ယခုထက်တိုင် ခမည်တွင်ခဲ့ပါသည်။

မြန်ကင်းကျေးရွာသည် လိပ်ခါးမင်းကုန်း ခုတ်တူးထွင်ပါစေပြီး ခိမ်ခြေ (၂၂)၊  
ခိမ်ရှိပါသည်။ မင်းခောက်မြို့မှ မိုင် (၂၀)ခန့် ရှေးဝေးပြီး မိုးရာသီတွင် လောင်ကျွမ်း  
ရှိသောကြောင့် သွားလာရ ခက်ခဲသည်။ ရှမ်းလူမျိုးများနေထိုင် ကြပြီး ဗုဒ္ဓကသာကို  
သက်ဝင် ဗဒုံ ကြွယ် ကိုးကွယ် ကြသည်။ ကချင်၊ ချင်း၊ ရှမ်း၊ ယင်း ကျွန်ုပ် ကြွပြီး ခေး၊ ချမ်း  
ဘာ ရွာ၏ရွာ ဖြစ်ပါသည်။

ကျေးရွာတွင်းရှိ စုစုပေါင်းအိမ်ထောင်စု နှင့် လူဦးရေ (၂၀၁၆)

အိမ်ထောင်စု	ကျား	မ	စုစုပေါင်း
၂၄	၆၉	၆၅	၁၃၄

လူနည်းစုလူမျိုးစုအိမ်ထောင်စု

အမျိုးအစား	အိမ်ထောင်စု	ကျား	မ	စုစုပေါင်း

ထိခိုက်လွယ်အုပ်စု

ထိခိုက်လွယ်အုပ်စု	အိမ်ထောင်စု	ကျား	မ	စုစုပေါင်း
သက်ကြီးရွယ်အို	၉	၃	၉	၁၂
အမျိုးသမီးဦးဆောင်	၅	၄	၂၀	၂၄
မသန်စွမ်း				
မြေယာမဲ့	၇	၁၅	၂၀	၂၅

ကျေးရွာရှိအခြေခံ အဆောက်အအုံများ

ပညာရေး	ခြံစံပါ	ကျန်းမာရေး	ခြံစံပါ	ဘာသာရေး	ခြံစံပါ
အထက်တန်းကျောင်း		ဆေးရုံ		ဘုရား/စေတီ	✓
အလယ်တန်းကျောင်း		ကျန်းမာရေးဌာန		ဘုန်းကြီးကျောင်း	✓
မူလတန်းကျောင်း	✓	ကျန်းမာရေးဌာနခွဲ		ဟိန္ဒူဘုရားကျောင်း	
မူကြိုကျောင်း		ဆေးခန်း		ခရစ်ယန်ဘုရားကျောင်း	
အခြား		အခြား		ဗလီ	
မှတ်ချက်		မှတ်ချက်		မှတ်ချက်	

အဓိကစီးပွားရေးလုပ်ငန်းများ

စိုက်ပျိုးရေး	မွေးမြူရေး	အသေးစားစီးပွားရေး	အခြား
သီး	ရွက်	ချော့၊ ဆိုင်	
အပုပ်	ဝက်	သတ္တုများ၊ အစားအသုံး	
ဒူး	ကျွဲ၊ နွား		

ကျေးရွာတွင်းအဓိက ပိုင်ဆိုင်မှုများ

ကျေးရွာပိုင်ဆိုင်မှုများ	စိုက်ပျိုးရေး	စားကျက်မြေ	သစ်တောမြေ	သဲ/ကျောက်ရရှိမှု	ရေတွင်း/ရေကန်	စက်ရေကန်
အရေအတွက်	၂၀	၂၀	၂၀၀	၅	၂	
ကျေးရွာပိုင်ဆိုင်မှုများ	ကား	ထော်လာဂျီ	စပါးကြိတ်စက်	ချွေလှေ့စက်	ပဲခွဲစက်	ဈေးဆိုင်
အရေအတွက်	-	-	၂	၁		၂

ကျေးရွာအတွင်းအခြားပိုင်ဆိုင်မှုများ

ကျေးရွာပိုင်ဆိုင်မှုများ	ရေတင်စက်	ထွန်	ထယ်	ကျွဲ	နွား
အရေအတွက်	၃	၁၄	၁၄	၂၇	၁၆
ကျေးရွာပိုင်ဆိုင်မှုများ	ဝက်	ဆိုင်ကယ်	ကျွမ်းကျင်လုပ်သား	လုပ်သား	လယ်ထွန်စက်
အရေအတွက်	၂၀	၂၀	-	၄၀	-

အခြားကျေးရွာရှိအသုံးပြုနိုင်သော အရင်းအမြစ်/အချက်အလက်များ

အရင်းအမြစ်	ဆေးခန်း	အလက/အထက	ဈေး	ကျွမ်းကျင်လုပ်သား	လုပ်သား	မြေတူးစက်	လမ်းကြိုက်စက်
အရေအတွက်	-	-	-	-	-	-	-

ကျေးရွာတွင်းရှိ စုစုပေါင်းအိမ်ထောင်စုနှင့် လူဦးရေ (၂၀၁၇)

အိမ်ထောင်စု	ကျား	မ	စုစုပေါင်း
၂၂	၆၉	၆၅	၁၃၄

လူနည်းစု လူမျိုးစု အိမ်ထောင်စု

အိမ်ထောင်စု	ကျား	မ	စုစုပေါင်း
၅၈ (၂၂)	၆၉	၆၅	၁၃၄

ထိခိုက်လွယ်အုပ်စု

ထိခိုက်လွယ်အိမ်ထောင်စု	အိမ်ထောင်စု	ကျား	မ	စုစုပေါင်း
သက်ကြီးရွယ်အို	၉	၃	၉	၁၂
အမျိုးသမီးဦးဆောင်	၄	၄	၄၀	၁၄
မသန်စွမ်း				
မြေယာမဲ့	၇	၁၅	၁၀	၂၅

ကျေးရွာရှိအခြေခံ အဆောက်အအုံများ

ပညာရေး	ခြစ်ပါ	ကျန်းမာရေး	ခြစ်ပါ	ဘာသာရေး	ခြစ်ပါ
အထက်တန်းကျောင်း		ဆေးရုံ		ဘုရား၊ ဇေတီ	✓
အလယ်တန်းကျောင်း		ကျန်းမာရေးဌာန		ဘုန်းကြီးကျောင်း	✓
မူလတန်းကျောင်း	✓	ကျန်းမာရေးဌာနခွဲ		ဟိန္ဒူဘုရားကျောင်း	
မူကြိုကျောင်း		ဆေးခန်း		ခရစ်ယန်ဘုရားကျောင်း	
အခြား		အခြား		ဗလီ	
မှတ်ချက်		မှတ်ချက်		မှတ်ချက်	



အဓိက စီးပွားရေးလုပ်ငန်းများ

စိုက်ပျိုးရေး	မွေးမြူရေး	အသေးစားစီးပွားရေး	အခြား
ခင်း	ကြက်	ဈေးဆိုင်	
ရွှေ	ဝက်	အညှော်အဖွဲ့	
ပဲ	ကျွဲ		
	ခွေး		

ကျေးရွာတွင်းအဓိက ပိုင်ဆိုင်မှုများ

ကျေးရွာပိုင်ဆိုင်မှုများ	စိုက်ပျိုးရေး	စားကျက်မြေ	သစ်တောမြေ	သဲကျောက်ရရှိမှု	ရေတွင်းရေကန်	စက်ရေကန်
အရေအတွက်	၂၀	၁၀	၂၀၀	၅	၂	
ကျေးရွာပိုင်ဆိုင်မှုများ	ကား	ထော်လာဂျီ	စပါးကြိတ်စက်	ချွေလှေ့စက်	ပဲခွဲစက်	ဈေးဆိုင်
အရေအတွက်	-	-	၂	၁		၂

ကျေးရွာအတွင်း အခြားပိုင်ဆိုင်မှုများ

ကျေးရွာပိုင်ဆိုင်မှုများ	ရေတင်စက်	ထွန်	ထယ်	ကျွဲ	နွား
ရေအတွက်	၃	၁၄	၁၄	၃၀	၂၀
ကျေးရွာပိုင်ဆိုင်မှုများ	ဝက်	ဆိုင်ကယ်	ကျွမ်းကျင်လုပ်သား	လုပ်သား	လယ်ထွန်စက်
အရေအတွက်	၂၅	၂၀	-	၄၀	-

အခြားကျေးရွာရှိ အသုံးပြုနိုင်သော အရင်းအမြစ်/အချက်အလက်များ

အရင်းအမြစ်	ဆေးခန်း	အလကအထက	ဈေး	ကျွမ်းကျင်လုပ်သား	လုပ်သား	မြေတူးစက်	လက်ကြိတ်စက်
အရေအတွက်	-	-		၅	၁၅၀	၅	

ကျေးရွာ လူမျိုးရေး နှင့် ဂျာဇ် ဂရိတ် ဖြစ်ပုံ



ဝါထွေးရွေးသူ - ကျား ၂၀၁၂၀၁၇

“ဆုံးသတ်ချက်”

လယ်ယာများ၊ ကောက်ကော်များ၊ ချောင်း၊ ဖြောင်းများ၊ သစ်ကောက်များကို မှီခို၍ ကောက်မွေး စေ၊ ကျောင်း ဖြူ ဖြူသည်။

ဘောက်သုံး ရေအေး များ ရှိဘက်လည်း သန့်ရှင်း ဖြူ နည်းပါး ဖြီး ကျားမကျား နှင့် မခါးခါးလှေချော သတ္တုလှေ၊ စက်ကွဲနှင့် နေပေးလှေ မရှိခြင်း ဖြစ်ရာ ကောက်ကော် ကျေးရွာများ ဆုံး ဖြုံး ဖြီး ချောင်း ရေများ ကပ်ရောဂါ ရောဂါလက်သည်။ မိုးကုန်အောင် ကောင်ပေါ်လမ်း၊ ဖြေငိုလမ်း များ ဖြစ်သဖြင့် သွား၊ ဟာကု ဖြစ်ရလေသည်။ မုဒ္ဒကာဘာကို ကိုးကွယ်ကြ ဖြီး စေး ချမ်း လည်ငြိမ် ဘောကျေး၊ စွာ လက်စွာ ဖြစ်သည်။

“တိုးတက်ဖွံ့ဖြိုးရေးအဖွဲ့များ”

- သက်သွယ်ရေး ကောင်စီ ဖွဲ့စည်း (လမ်း၊ တံတား)
- လျှပ်စစ်မီး (အိုလာ)
- ခိုကပ်ပျိုး ဖြေ၊ ကျား၊ ချင်း နှင့် နည်းပညာ
- ဘောက်သုံး ရေဖူလုံ သန့်ရှင်းရေး

“ထိခွမ်းမှုများ ဖြစ်ပျက်”

- လက်ထပ် သတ္တုလှေ၊ စက်ကွဲ
- ကစားစားချေး ငွေလုပ်ငန်း
- မွေးမြူရေး
- လက်ဖျားလုပ်ငန်း

ညွှန်ကြားမှုဦးစီးဌာန၊ ငြိမ်းချမ်းပြည်နယ်

စဉ်	အဆင့်	သက်တမ်း	အိမ်ထောင်စုံ	ရာခိုင်နှုန်း
၁။	ချမ်းသာစောစော အုပ်စု	လယ်ယာစေ့စပ်ရေး၊ ဆိုင်ကယ်ငှား၊ ပျဉ်စောင်ပျဉ်ခင်း၊ ဣန္ဒြေ၊ ငှားငှား	၁၁	၁၀%
၂။	ကလေးကလေး အုပ်စု	လယ်ယာစေ့စပ်ရေး၊ ဆိုင်ကယ်ငှား၊ ပျဉ်စောင်ပျဉ်ခင်း၊ ဣန္ဒြေ၊ ငှားငှား	၅	၂၂.၇၂%
၃။	မမြေလှည့်စော အုပ်စု	ဆိုင်ကယ်ငှား၊ ပျဉ်ခင်းထုပ်က လက်ကိုင်လက်ခံ	၆	၂၇.၃%
၄။	ရွှေ၊ ပါးစော အုပ်စု		-	

ပါဝင်ဆွေးနွေးသူ - ကျား ၂၀၁၊ မလေး ၁၇၁

"သုံးသပ်ချက်"

ကျေးဇူးလွင် ရွှေ၊ ပါးစော အိမ်ထောင်စုံ စဉ်က လက်ကိုင်လက်ခံ၊ မမြေလှည့်စော အိမ် ငါးစုံ  
သာရှိပါသည်။ မြေလှည့်စော၊ ကလေးကလေး အိမ်များ၊ များစေ့စောလည်း ပုံမှန်စေ့စွာ ပြုပြင်မှုမရှိ သည်ကို  
လည်း တွေ့ရသည်။ ပုံမှန်စေ့စွာ များ ကြံဆရာ အိမ်ထောင်စုံစုံ လက်ထပ်လျှင် စောစော၊ နိဂုံးပျိုးစု  
လွင် တစ်သိန်း၊ ဆန် ၂၀၀၊ သုံးသိန်း၊ ဆန်လှည့်လည်းကောင်း၊ နိဂုံးပျိုးစု စုစုပေါင်း ပြုပြင်မှု  
များကား ပုံမှန်စေ့စွာ ပြုပြင်ပါသည်။

ကျေးဇူးတင်ပါသည် - မံကဏ္ဍ

အောင်မြင်စွာ ပြီးစီးပါသည်

ကဏ္ဍ: ကမ္ဘာ့ကဏ္ဍ: ပုံနှိပ်ခြင်း

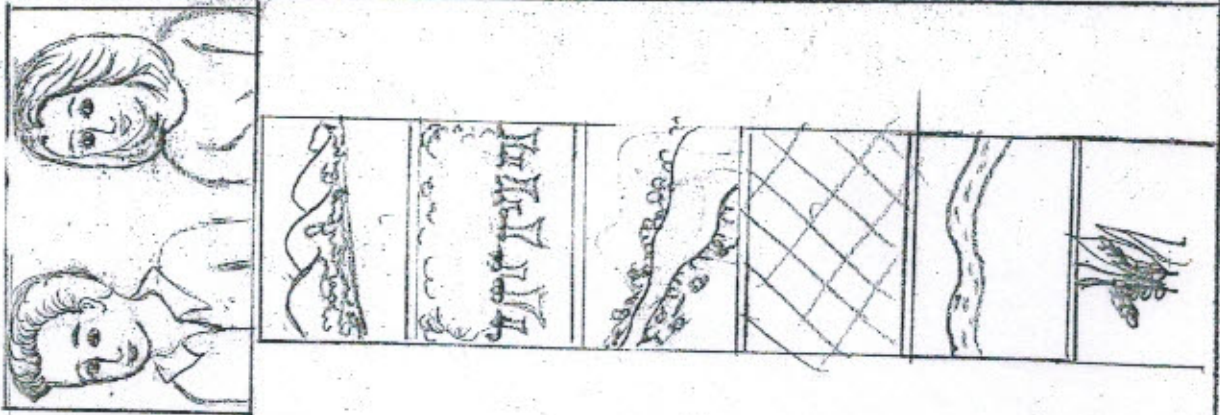
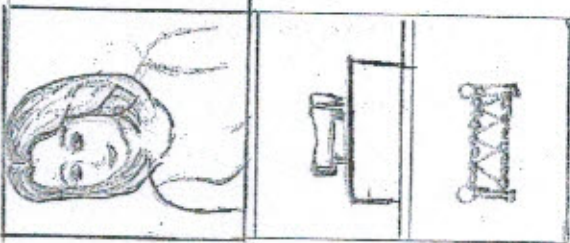
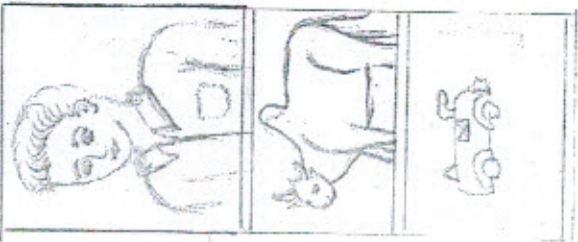

ကဏ္ဍ: ကမ္ဘာ့ကဏ္ဍ: ပုံနှိပ်ခြင်း

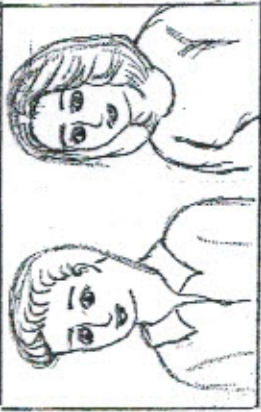
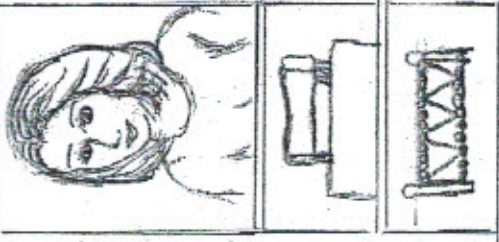

အောင်မြင်စွာ ပြီးစီးပါသည်

"သုံးသပ်ချက်"

ကပ်ချုပ်ကပ်၊ ယက္ခိန်၏ စတော ပစ္စည်းများကို ကျမ်းသမီးများက ကပ်ကပ်သုံးစွဲကြသည်။  
ဣဒ္ဓိ၊ သန္တရော၊ ယယော၊ ချော၊ ဖြော၊ များကို ကျမ်းသားများ ပိုမိုကသုံးချပြီး ကျမ်းသမီးများ  
ကနေ့နှင့် သုံးစွဲမှုများနည်းနေသည်။

ကပ်ကပ်စွာ စတော ပစ္စည်းများ (၃၀၀။ " ဣဒ္ဓိ၊ ဣဒ္ဓိ၊ ဣဒ္ဓိ၊ ဣဒ္ဓိ၊ ဣဒ္ဓိ၊ ဣဒ္ဓိ၊ ဣဒ္ဓိ၊ ဣဒ္ဓိ၊  
ကျမ်းပုဂ္ဂိုလ် ကျမ်းသားများသာ ကပ်ကပ်ချုပ်ကပ် စီမံခန့်ခွဲနေသည်ကို လေ့ကျင့်သည်။ ကျမ်းသမီးများ ကနေ့  
ဖြင့် ကပ်ကပ်စွာ ကပ်ကပ်ချုပ်ကပ် သုံးစွဲမှု ပိုမိုပြုလုပ်ခြင်းဖြစ်သည်။ ဤအားကိုးကပ်ကပ်စွာ စတောပစ္စည်းများကို  
လေ့ကျင့်သည်။

ကျမ်းသမီးများသည် ကျမ်းသားများနည်းလျှင် ပိုမိုစွဲလျက်ရှိပြီး ကပ်ကပ်ချုပ်ကပ် သုံးစွဲမှုများ  
ချုပ်ကပ်စွာ များပြားစွာ ကျမ်းသားများ လာရောက်ကပ်ကပ်စွာ ကပ်ကပ်စွာ ပေးပြီး ကပ်ကပ်စွာ ကပ်ကပ်ပါ  
သည်။

ပုံကျွန်ုပ်သုံးသပ်ခြင်း

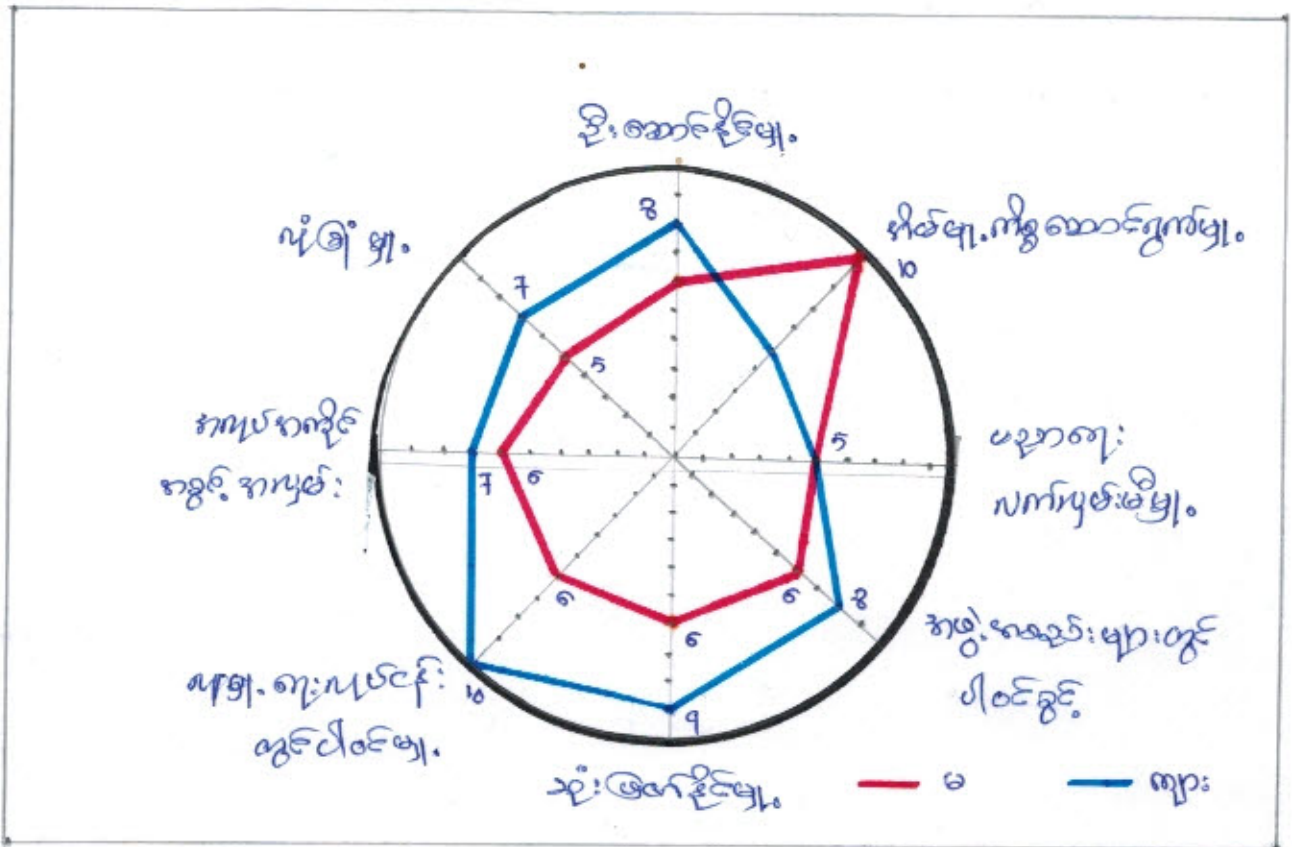

ပါဝင်ဆွေးနွေးသူ - ကျား (၂၀) ၊ မ (၁၇)

"သုံးသပ်ချက်"

ကမျိုးသမီးများသည် မပုပိုင်ခွင့်၊ ပါဝင်ခွင့်၊ ဦးဆောင်နိုင်မှု၊ ဆုံးဖြတ်နိုင်မှု၊ ပုံခြံများ၊ ရွာတွင် ကား၊ နည်း၊ နေသည်။

ပညာရေး၊ နက်ပုတ်မိမြို့၊ ဓမ္မင်္ဂါဝင် ကျား၊ သမီးတို့ ကလေးငယ်များနှင့်အတူ ပြုစုပညာပေးခြင်း၊ ကပယ်ကကျိန်ကွင်းကပယ်များ၊ နည်းပါးသည်ကိုတွေ့ရသည်။ ထိခွေမရရှိဘဲ ကိတ်ဆွေး၊ မိ၊ ကိတ်များ၊ ကိစ္စရပ်များကိုသာ လုပ်ပိုင်ခွင့်၊ စွဲနေပြီး ပညာရေး၊ ကား၊ နည်းကို မပြောဘဲ၊ မဆိုဘဲ ဖြစ်ရာမှ ပါဝင်ခွင့်များ ဆုံးရှုံးနေရသည်။

ကျေးဇူးတင်စွာ ကမျိုးသမီးသီးသန့် ပညာရေး၊ လောကဗြေပုံများ၊ မပုပိုင်ခွင့်၊ နှစ်ပတ်ကား၊ ကျား၊ သမီး၊ ဖြစ်ပြီး ဖြစ်ပြီး ဖြစ်ပြီး ကျား၊ လုပ်ငန်းများ ဆောင်ရွက်ရာတွင် ကမျိုးသမီးများက နက်ပုတ်မိ ပျံ့ဖြင့် ဖြစ် ကျင့်နိုင်ပါ သည်။



“ကျေးဇူးနှင့် ချစ်ခင်အေးတော့ကဏ္ဍကစားများ”

“ဤစဉ်းစဉ်းကဏ္ဍကစားများ”

ဤနယ် ( ဖြစ်ပေ ) ကဏ္ဍကစားများ



အုပ်ချုပ်ရေးကဏ္ဍ



ဤနယ်အုပ်ချုပ်ရေးကဏ္ဍ



ကျေးဇူးကော်မတီ



ပညာရေးဌာန



ဂေါ်ပကကဏ္ဍ



ဤနယ်  
ဂေါ်ပကကဏ္ဍ



အုပ်ချုပ်ရေး



ပြည်သူ့ဝန်





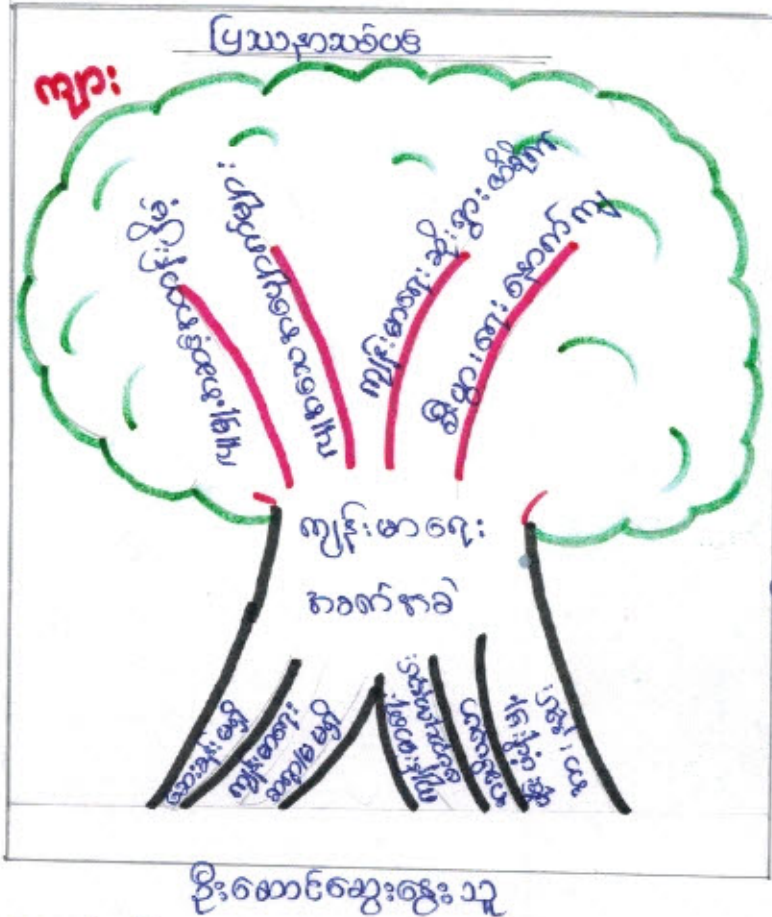

ဦးဆောင်ဆွေးနွေးသူ ဦးထွန်းကျော်  
ပါဝင်ဆွေးနွေးသူ  
ကျား - ၂၂

ကျန်းမာရေး အစားအသောက်

- |   |   |
|---|---|
| <ul style="list-style-type: none"> <li>- အစားအသောက်များ</li> <li>- ဆေးဆိုးမရှိ</li> <li>- ကျန်းမာရေး အရာ/မ ဖြစ်</li> <li>- ကျန်းမာရေး ဖောပေးပေး</li> <li>- အစားအသောက် ပုံစံ၊ နား၊ နှလုံး</li> </ul> | <ul style="list-style-type: none"> <li>- အကျိုးဆက်များ</li> <li>- ကျန်းမာရေး အစားအသောက်</li> <li>- ကျန်းမာရေး ဆိုးဝါးစွာ ဖြစ်နိုင်</li> <li>- စီးပွား ကျေးဇူးတင်</li> </ul> |
|---|---|
- 
- |  |  |
|--|--|
| <ul style="list-style-type: none"> <li>- ကျန်းမာရေး ခိုင်မာမှု၊ နှလုံး၊ လမ်းများ</li> <li>- ဆေးဆိုး ဆေးကုသမှုပေး</li> <li>- ကျန်းမာရေး အရာ/မ များ ထားရှိခြင်း</li> <li>- အစားအသောက် ကျန်းမာရေး အစားအသောက် ပေး ပေး ပေး ပေး ပေး</li> </ul> |  |
|--|--|



ဒီစာတမ်းရေးတဲ့သူ  
ဒေါ်ဖြူဖြူ  
ပါဝင်ရေးတဲ့သူ  
မ - ၁၆

လမ်းပန်းဆက်သွယ်ရေးကဏ္ဍ  
ဒီစာတမ်းရေးတဲ့သူ

- စာကြောင်း ရေးခြင်းများ
- ကံကား ဇာတ်ခြင်း
- စာမေးမကောင်းခြင်း
- သွားလာရေး ယာဉ်ဇာတ်
- ရေပျော်စဉ် ခြင်း
- ခေတ်နိမ့်ခြင်း

- ရောင်းချရေးကဏ္ဍများ
- ငါးဖျားရေး ရောင်းချ
- ယာဉ်စတော်လာအမျိုးမျိုးများ
- ဗျူအိုရေး ရောင်းချ
- ပညာရေးရေးဆွဲရေး

ရေကြောင်း နိုင်ငံရေးနည်းလမ်းများ

- ကံကား စာအုပ်ဆောက်ခြင်း
- စာမေးမကောင်းခြင်း
- ရှေးဟောင်း ကဏ္ဍဆောက်ခြင်း
- ခေတ်နိမ့်ခြင်း

၄။ လူထုပူပေါင်းပါဝင်သော လူမှုဆန်းစစ်ခြင်းနှင့် အကဲဖြတ်ခြင်းလုပ်ငန်းစဉ်

နည်းလမ်း

(PSA/PRA) အကျဉ်းချုပ်

(၂၀၁၇)

စဉ်	အကြောင်းအရာ	ရက်စွဲ	ဦးတည်အုပ်စု	တက်ရောက်သူ			အဓိက ဆွေးနွေးချက်များ
				ကျား	မ	ပေါင်း	
၁	ကျေးရွာလူမှုရေးပြနှင့် သယ်ယာပို့ဆောင်ရေး (social map/ Resource map)	၂၀၁၇.၀၇	ပြေလည်သော အုပ်စု အလယ်အလတ် အုပ်စု မပြေလည်သော အုပ်စု	၂၀	၁၇	၃၇	အိမ်များ၊ အခြေခံအဆောက်အအုံများ၊ လမ်းပန်းဆက်သွယ်ရေး၊ လယ်ယာမြေများ၊ မြစ်ချောင်းများနှင့် တောတောင်များ
၂	လူမှုစီးပွားအဆင့်သတ်မှတ်ခြင်း (Wealth Ranking)	၂၀၁၇.၀၇	ပြေလည်သော အုပ်စု အလယ်အလတ် အုပ်စု မပြေလည်သော အုပ်စု	၂၀	၁၇	၃၇	ကျေးရွာလူမှုစီးပွား၊ အုပ်စုများ၊ ခွဲခြားသတ်မှတ်နိုင်ရေးအတွက် အခြေခံစံနှုန်းများ၊ သတ်မှတ်ခြင်း၊ ကျေးရွာသားများနှင့် အများသဘောတူသတ်မှတ်ခြင်း
၃	ရာသီခွင်ပြပြက္ခဒိန် (seasonal calendar)	၂၀၁၇.၀၇	ပြေလည်သော အုပ်စု အလယ်အလတ် အုပ်စု မပြေလည်သော အုပ်စု	၂၀	၁၇	၃၇	ရာသီဥတု၊ စိုက်ပျိုးသီးနှံများ၊ ဝင်ငွေ၊ ရွှေ၊ ပြောင်းအလုပ်အကိုင်၊ သဘာဝဘေး၊ မွေးမြူရေးလုပ်ငန်းများနှင့် ပွဲတော်များ
၄	ပင့်ကူအိမ်ကွန်ယက် (Spider Web)	၂၀၁၇.၀၇	ပြေလည်သော အုပ်စု အလယ်အလတ် အုပ်စု မပြေလည်သော အုပ်စု	၂၀	၁၇	၃၇	အမျိုးသားနှင့် အမျိုးသမီးများ တန်းတူအခွင့်အရေးရရှိမှုနှင့် မရရှိသည့် အကြောင်းအရင်းများ
၅	ကျား/မ ကဏ္ဍ သုံးသပ်ခြင်း	၂၀၁၇.၀၇	ပြေလည်သော အုပ်စု အလယ်အလတ် အုပ်စု မပြေလည်သော အုပ်စု	၂၀	၁၇	၃၇	အမျိုးသား/သမီး တို့၏ အရင်းအမြစ်အပေါ် မည်သူ ကိုယ်စားပြုနေကြသည်ကို ဖော်ထုတ်ခြင်း။

၆	အဖွဲ့အစည်း ချိတ်ဆက် မှု (Venn Diagram)	၂၀၂၀-၂၀၂၁	ပြေလည်သော အုပ်စု အလယ်အလတ်အ ုပ်စု မပြေလည်သော အုပ်စု	၂၀	၁၇	၃၇	ကျေးရွာတွင်းရှိအဖွဲ့အစည်း များမည်သို့သောလုပ်ငန်း များအတွက်မည်သည့်အဖွဲ့ များချိတ်ဆက်လုပ်ကိုင်မှု
၇	ပြဿနာ သစ်ပင် (problem Tree)		အမျိုးသားအုပ်စု				ဆွေးနွေးထားသောအခြေခံ အဆောက်အဦးများ၊စိုက်ပျိုး ရေး၊ အသက်မွေးဝမ်းကျောင်း လုပ်ငန်းများနှင့် လမ်းပန်းဆက်သွယ်ရေး
၈	ပြဿနာ သစ်ပင် (problem Tree)		အမျိုးသမီးအုပ်စု				ဆွေးနွေးထားသောအခြေခံ အဆောက်အဦးများနှင့် အသက်မွေးဝမ်းကျောင်းလု ပ်ငန်းများ၊ပညာရေး၊ စိုက်ပျိုးရေး၊ ကျန်းမာရေးနှင့် လမ်းပန်းဆက်သွယ်ရေး
၉	ကျေးရွာ၏ (၅)နှစ်စာဦး စား ပေးအစီအ စဉ်ပြဇယား (Matric Ranking)	၂၀၂၀-၂၀၂၁	ပြေလည်သော အုပ်စု အလယ်အလတ် အုပ်စု မပြေလည်သော အုပ်စု	၂၀	၁၇	၃၇	အကျိုးပြုပြီးရေးအကျိုးခံစား ခွင့်နှင့်အဓိကလိုအပ်ချက် များပေါ်မူတည်ဆုံးဖြတ် သည်။

အမျိုးသမီးကဏ္ဍအစည်းအဝေးမှတ်တမ်းနှင့် စစ်ဆေးရမည့်အချက်များ

၁။အမျိုးသမီးကဏ္ဍ အစည်းအဝေးမှတ်တမ်း

စီမံကိန်းပထမနှစ်အတွက်ကျေးရွာမိတ်ဆက်အစည်းအဝေးပြုလုပ်ရန်ဖိတ်ကြားရာတွင်အမျိုးသမီးများ အချိုးညီစွာပါဝင်ရန်ကျေးရွာတာဝန်ရှိသူများနှင့်အုပ်ချုပ်ရေးမှူးထံသို့ပြောကြားခဲ့ပါသည်။အစည်းအဝေး တိုင်းတွင်အမျိုးသမီးများပြောကြားလိုသောအချက်များကိုလွတ်လပ်ပွင့်လင်းစွာပြောကြားနိုင်ကြောင်း ကိုလည်းအသိပေးထားပါသည်။ကျေးရွာအုပ်စုအဆင့်တွင်နှစ်စဉ်ပြုလုပ်သောလုပ်ငန်းများတွင်အမျိုးသ မီးများတင်ပြတောင်းဆိုသောလုပ်ငန်းတစ်ခုပါဝင်မည်ဖြစ်ကြောင်းကိုလည်းပြောကြားခဲ့ပါသည်။လုပ်ငန်း ခွဲများအကောင်အထည်ဖော်ဆောင်ရွက်သောလုပ်ငန်းဖြစ်ပါကတူညီသောလုပ်ငန်းအတွက်တူညီသော လုပ်ခလစာများရှိမည်ကိုလည်းပြောကြားခဲ့ပါသည်။စီမံကိန်းတွင်အမျိုးသမီး/သားခွဲခြားမှုများမရှိစေရန် ရည်ရွယ်ထားသည်ကိုလည်းပြောကြားမှုပြုလုပ်ခဲ့သည်။အမျိုးသမီးများ၏ဦးဆောင်နိုင်မှုနှင့်စီမံခန့်ခွဲမှုစွမ်း ရည်များတိုးတက်လာစေရန်အတွက်ကော်မတီများထဲတွင်အမျိုးသမီးများ(၅၀%)ပါဝင်ရမည်ဖြစ်သည်။ ဆပ်ကော်မတီတစ်ခုတိုင်းတွင်လည်းအနည်းဆုံးအမျိုးသမီးတဦးပါဝင်ရမည်ဖြစ်ပါသည်။ကော်မတီဝင်အ မျိုးသမီးများသည်တင်ပြဆွေးနွေးမှုများပြုလုပ်ခြင်း၊ဆုံးဖြတ်ချက်များချခြင်းများပြုလုပ်ရမည်ဖြစ်ပါသည်။ အမျိုးသားများမှလည်းကူညီပံ့ပိုးပေးရမည်ဖြစ်ပါသည်။ဒုတိယအကြိမ်အစည်းအဝေးများတွင်အမျိုးသမီး များသည်လိုအပ်ချက်အခက်အခဲများကိုလွတ်လပ်စွာဆွေးနွေးနိုင်ရန်အမျိုးသမီးသီးသန့်အုပ်စုများဖွဲ့ပြီး အခက်အခဲများဖော်ထုတ်ခြင်းကိုလည်းလုပ်ကိုင်ခဲ့ပါသည်။

၂။ ကျေးရွာပိတ်ဆက်အစည်းအဝေးတွင် အမျိုးသမီးဣာအတွက် စောင့်ကြည့်စစ်ဆေးရမည့်အချက်များ

ကျေးရွာ/ကျေးရွာအုပ်စုအမည်- မြန်မာင်း၊ ကျေးရွာ၊ လိပ်ခာမဒီး၊ လှိုင်၊ ကျေးရွာအုပ်စု

စဉ်	အကြောင်းအရာ	တွေ့ရှိချက်		မှတ်ချက်
		✓	X	
၁။	အစည်းအဝေးတက်ရောက်လူသူများအား ကျား၊မ ရေးရာအခြေခံ သဘောတရားများကို ရှင်းလင်းဆွေးနွေးခဲ့ပါသလား။	✓		
၂။	စီမံကိန်းပါဝင်သော ကျား၊မရေးရာ အကောင်အထည်ဖော်ရေး လိုအပ်ချက်(၅)ချက်ကို ရှင်းလင်းပြခဲ့ပါသလား။	✓		
၃။	အစည်းအဝေးခေါ်ယူရာတွင် အမျိုးသား/သမီးများ အချိုးညီစွာတက်ရောက်နိုင်ရေး အတွက်အသိပေးတိုက်တွန်း စည်းရုံးခဲ့တာမျိုးရှိခဲ့ပါသလား။	✓		
၄။	အမျိုးသမီးများ၏ စကားသံများပြောဆိုနိုင်ခွင့်များ ပိုမိုထွက်ပေါ်လာအောင် ဖန်တီးပေးခဲ့ ပါသလား။	✓		
၅။	ဆပ်ကော်မတီဖွဲ့ များ ဖွဲ့စည်းရာတွင်အမျိုးသမီးများနှင့် ပါဝင်ဖွဲ့စည်းရေးပူးပေါင်းပါဝင်ရေး ဦးဆောင်နိုင်ရေးအတွက် တွန်းအားပေးကူညီဆောက်ရွက်ခဲ့ပါသလား။	✓		
၆။	အစည်းအဝေးကို အမျိုးသား/သမီးများ အလွယ်တကူပါဝင်တက်ရောက်နိုင်သော အချိန်နှင့် နေရာများကိုရွေးချယ်ခြင်း၊ ထည့်သွင်းစဉ်းစားဆောင်ရွက်ခြင်းများတို့ကို လုပ်ဆောင်ခဲ့ပါသလား။	✓		
၇။	လူနည်းစု၊ဆင်းရဲ/နွမ်းပါး/ထိခိုက်လွယ်သောအုပ်စုများကို အစည်းအဝေးမစတင်မှီ အချိန်များ က ရှာဖွေဖော်ထုတ်ခဲ့တာမျိုးများ ရှိပါသလား။	✓		
၈။	လူနည်းစု/ဆင်းရဲ/နွမ်းပါး/ထိခိုက်လွယ်သော အမျိုးသား/သမီးများထဲမှ အချို့ကို အစည်းအဝေး တက်ရောက်နိုင်အောင် ဖိတ်ကြား ဆောင်ရွက်မှုမျိုး ရှိခဲ့ပါသလား။	✓		
၉။	လူနည်းစု/ဆင်းရဲ/နွမ်းပါး/ထိခိုက်လွယ်သောအမျိုးသား/အမျိုးသမီးများနှင့် ကြုံတွေ့နေရ သောအခက်အခဲများကို သင်ဆွေးနွေး ပေးမြန်းခဲ့တာမျိုး ရှိပါသလား။	✓		
၁၀။	အမျိုးသမီးများ ပြောဆိုတင်ပြနိုင်အောင် အချိန်ပေးရန်ကြိုတင်စီစဉ်ဆောင်ရွက်မှု မျိုးများဆောင်ရွက်ခဲ့တာများ ရှိပါသလား။	✓		
၁၁။	စီမံကိန်းလုပ်ငန်းခွဲများရှာဖွေဖော်ထုတ်ရာတွင် အမျိုးသား/သမီးများသီးခြားဆွေးနွေး ဖော်ထုတ်ဆောင်ရွက်ခဲ့တာမျိုး ရှိပါသလား။	✓		

၁၂။	ကျေးရွာစီမံကိန်း အထောက်အကူပြုကော်မတီဖွဲ့စည်းရာတွင် အမျိုးသမီး အမျိုးသား အချိုးညီမျှစွာ (၅၀:၅၀) ဖွဲ့စည်းနိုင်ခဲ့ပါသလား။ မဖွဲ့စည်းနိုင်ခဲ့ပါက မှတ်ချက်တွင် ရှင်းလင်းပါ။	✓		
၁၃။	ဆပ်ကော်မတီများတွင် အနည်းဆုံး အမျိုးသမီးအဖွဲ့ဝင် တစ်ဦးနှုန်းဖြင့် ပါဝင်ဖွဲ့စည်းနိုင်ခဲ့ပါသလား။ မဖွဲ့စည်းနိုင်ခဲ့ပါက မှတ်ချက်တွင် ရှင်းလင်းပါ။	✓		
၁၄။	ကျေးရွာ/ကျေးရွာအုပ်စု ဖွံ့ဖြိုးရေးစီမံချက် များတွင် အမျိုးသမီးများ ရွေးချယ်ဆုံးသည့် လုပ်ငန်းစီမံချက် အနည်းဆုံးတစ်ခုပါဝင်နိုင်ရေးအတွက် စည်းရုံးဆွေးနွေးမှုများ ပြုလုပ်ဆောင်ရွက်ခဲ့ပါသလား။	✓		
၁၅။	တက်ရောက်လာသူများအား အမျိုးသမီးများ၏ လိုအပ်ချက်များကို ဖြည့်ဆည်းပေးနိုင်ရန် အမျိုးသမီးရွေးချယ်လိုက်သောဦးစားပေးရွေးချယ်မှုများကိုထောက်ပံ့ပေးသွားမည်ဖြစ်ကြောင်း အသိပေးပြောကြားခဲ့ပါသလား။	✓		
၁၆။	ရွေးချယ်လိုက်သော စီမံကိန်းလုပ်ငန်းခွဲများသည် ဒေသတွင်းမှာရှိသော လူနည်းစု/ဆင်းရဲ/ နွမ်းပါး/ထိခိုက်လွယ် အုပ်စုများအပေါ် မည်သို့အကျိုးပြုနိုင်မည်ဖြစ်ကြောင်း ရှင်းလင်း ပြောကြားခြင်းမှတ်တမ်းတင်ခြင်းများတို့ကို ဆောင်ရွက်ခဲ့ပါသလား။	✓		
၁၇။	ကျေးရွာအုပ်စုအဆင့် အစည်းအဝေးပြုလုပ်ရာတွင် အုပ်စု စီ/ထောက် ကော်မတီဝင်များကို ကျား၊မရေးရာလိုအပ်ချက်များ အကြောင်းကိုရှင်းလင်းပြောကြားခဲ့ပါသလား။	✓		
၁၈။	ကျေးရွာအုပ်စုအဆင့် အစည်းအဝေးပြုလုပ်ရာတွင် အုပ်စု စီ/ထောက် ကော်မတီဝင်များ အားလုံး တက်ရောက်နိုင်မှု ရှိ/မရှိ စစ်ဆေးခဲ့ပါသလား။ မတက်ရောက်နိုင်ခဲ့ပါက မှတ်ချက်တွင် ရှင်းလင်းပါ။	✓		



ကျေးရွာကော်မတီများ ရွေးချယ်ခြင်းနှင့် ကျေးရွာဖွံ့ဖြိုးရေးအစီအစဉ် မှတ်တမ်းပုံများ

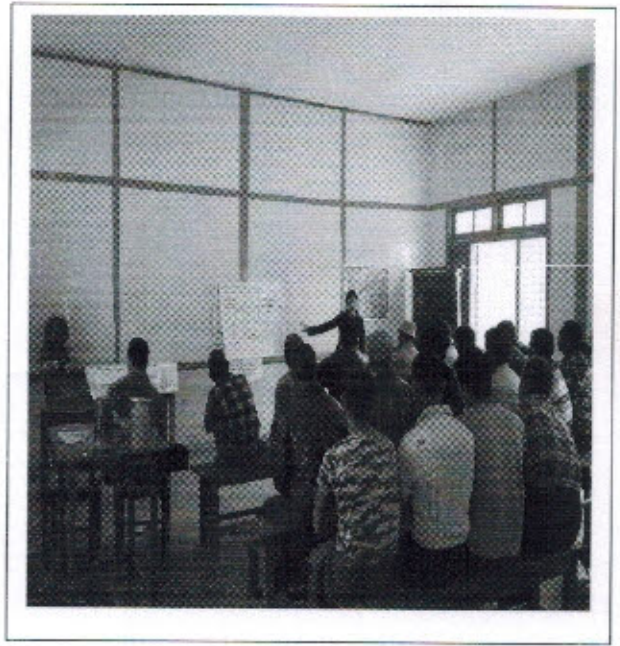
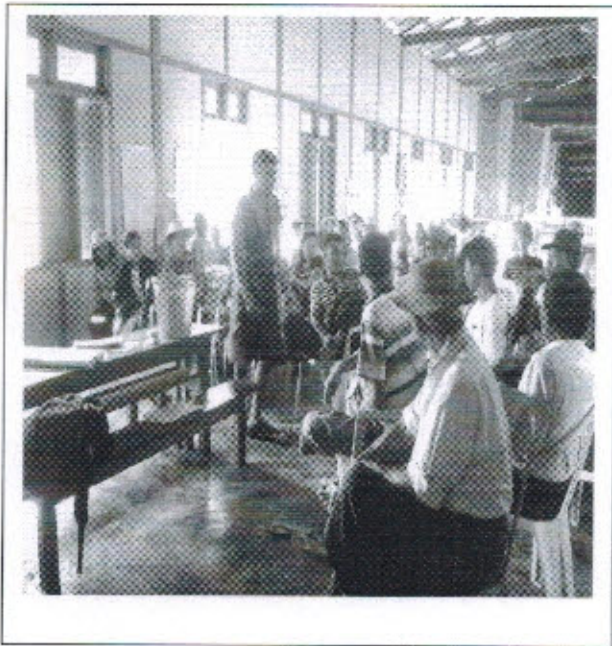
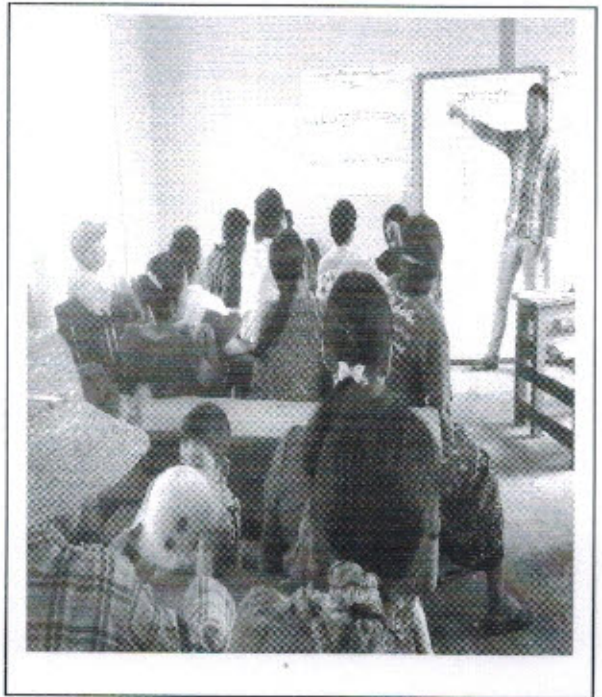

ကျေးဇူး စီမံကိန်း နာယောက နာကျပြုကော်မတီ (၂၀၁၆) ခုနှစ် ကျေးဇူး

ကျေးဇူး စီမံကိန်း နာယောက နာကျပြုကော်မတီ (၂၀၁၅)

၁။ ဦးထီးဖေ

၂။ ဒေါ်ဦးစွေ

ဝယ်ယူရေး ဘဏ်ကော်မတီ

၁။ ဦးသေးဖောင် (၂၀၁၅)

၂။ ဒေါ်ဖြူစွယ် ( မှတ်တမ်းထိန်း )

၃။ ဦးဖွဲ့လင်း ( နဖူးဝင်း )

ဆေးကြောရေး ကော်မတီ

၁။ ဦးကျော်ဇွန် (၂၀၁၅)

၂။ ဦးပြုံးဖေ ( နဖူးဝင်း )

၃။ ဒေါ်သီတာမြင့် ( " )

လည်ပတ်ထိန်းသိမ်းရေး ဘဏ်ကော်မတီ

၁။ ဒေါ်သန်းဌေး (၂၀၁၅)

၂။ ဦးခံလွှေ ( နဖူးဝင်း )

၃။ ဦးလင်းဌေး ( " )

ဝေဖန်နာကျပြုလုပ်ရေး ကော်မတီ

၁။ ဦးကျော်မိုး

၂။ ဒေါ်ခင်ချို

စေတနာ့ဝန်ထမ်း

၁။ ဦးထီးကို

၂။ ဒေါ်သန်းသန်းဦး

ကျေးဇူး ဘဏ္ဍာရေးစာရေး

၁။ ဦးတောင်မင်းလွန်း

ကျေးဇူး နဆင့် စီမံခန့်ခွဲမှု၊ နပွဲ၊ ဝမ်းများစာရင်း ( မံကင်းကျေးဇူး ) ( ၂၀၁၇ )

ကျေးဇူးစီမံခန့်ခွဲမှု၊ နဆောက်ကုမ္ပဏီ၊ နကော်မတီ  
( ၃၅၅၄ )

- ကျား - ဦးထွန်းကျော် ( နုတ်ခွဲစီ၊ ဆောက် )  
- ဝ - ဒေါ်နုစိုးဇော်

ဝယ်ယူရေးဆပ်ကော်မတီ

- ကျား - ဦးစွာသိန်း ( ၃၅၅၄ )  
- ဦးထွန်းလင်း  
- ဝ - ဒေါ်နုစိုးဇော်၊ ဦးကျော်စန်း ( ဝမ်း )

ဆေးကုသမှု၊ ကြီးကြပ်ရေးဆပ်ကော်မတီ

- ကျား - ဦးပြုံးမေ ( ၃၅၅၄ )  
- ဝ - ဒေါ်ခင်စုစု  
- ဒေါ်ခင်စုစု

လုပ်ငန်းစီမံခန့်ခွဲရေးဆပ်ကော်မတီ

- ကျား - ဦးတင်စွာ  
- ဝ - ဒေါ်ခင်စုစု ( ၃၅၅၄ )  
- ဒေါ်ခင်စုစု

ဝယ်ယူရေးဆပ်ကော်မတီ

- ကျား - ဦးကျော်စိုး  
- ဝ - ဒေါ်ခင်စုစု

ဆေးကုသမှု

- ကျား - ဦးကျော်စိုး  
- ဝ - ဒေါ်ခင်စုစု

ဝယ်ယူရေးဆပ်ကော်မတီ

- ကျား - ဦးကျော်စိုး

ပုံစံ-၁ ကျေးရွာအခြေခံအချက်အလက်များ (Form PC 1)

လမ်းညွှန်ချက်/ ကျေးရွာတစ်ရွာသို့ ပထမဆုံး မိတ်ဆက်ရေးသွားရောက်သောအခါ လူထုစည်းရုံးရေးမှူးသည် ကျေးရွာခေါင်းဆောင်များအားကျေးရွာအချက်အလက်များကိုပေတ္တာရပ်ခံ၍တောင်းခံရသည်။ ဤအချက်အလက်များကိုစီမံကိန်းမိတ်ဆက်အစည်းပေးမတိုင်မီတောင်းခံရမည်။ စီမံကိန်းမိတ်ဆက်အစည်းပေးတွင် လူထုစည်းရုံးရေးမှူးသည် ဤအချက်အလက်များအားစစ်ဆေးပြီးမှန်ကန်အောင်ပြုလုပ်ရမည်။ ပြီးနောက်တွင် လူထုစည်းရုံးရေးမှူးမှ သတင်းအချက်အလက်ထဲသို့ Tablets မှတစ်ဆင့်ဖြည့်သွင်းရမည်။

ကျေးရွာအုပ်ချုပ်ရေးမှူးအမည် ဦး မြင့်စွာ	ကျေးရွာအုပ်ချုပ်ရေးမှူး ၏ဖုန်းနံပါတ် ၀၇-၇၈၀၅၅၈၇၂၆	လူထုစည်းရုံးရေးမှူး၏အမည် ဦးထက်ပိုင်လင်း
ပြည်နယ်၊တိုင်းဒေသကြီး၊ စစ်ကိုင်း	မြို့နယ်၊ဗန်းမော်	ကျေးရွာအုပ်စု၊လိပ် ခေါင်းကုန်း

က. လူဦးရေ

လူမျိုးစု	အိမ်ထောင်စုအရေအတွက်	ကိုးကွယ်သည့်ဘာသာ	အိမ်ထောင်စုအရေအတွက်
လူမျိုးစု (၁)---ဤခေါင်း	၂၄	ဘာသာ(၁)---ဗုဒ္ဓဘာသာ	၂၄
လူမျိုးစု (၂)-----		ဘာသာ(၂)-----	
လူမျိုးစုရော-----		ဘာသာရော-----	

	အမျိုးသား(အရေအတွက်)	အမျိုးသမီး(အရေအတွက်)
လူဦးရေ	၆၉	၆၅
အိမ်ထောင်ဦးစီး	၁၉	၅

(ခ)လက်လှမ်းမီအသုံးပြုနိုင်သည့်အဆောက်အဦများ

စာသင်ကျောင်း	အမှတ် ခြံပိ	ကျန်းမာရေး	အမှတ် ခြံပိ	ဘာသာရေးအဆောက် အဦ	အမှတ် ခြံပိ
အထက်တန်းကျောင်း	<input type="checkbox"/>	ဆေးရုံ	<input type="checkbox"/>	စေတီ	<input checked="" type="checkbox"/>
အလယ်တန်းကျောင်း	<input type="checkbox"/>	ကျန်းမာရေးဌာန	<input type="checkbox"/>	ဘုန်းကြီးကျောင်း	<input checked="" type="checkbox"/>
မူလတန်းကျောင်း	<input checked="" type="checkbox"/>	ကျန်းမာရေးဌာနခွဲ	<input type="checkbox"/>	ဟိန္ဒူဘုရားကျောင်း	<input type="checkbox"/>
မူကြိုကျောင်း	<input type="checkbox"/>	ဆေးပေးခန်း	<input type="checkbox"/>	ရေငံယာန်ကျောင်း	<input type="checkbox"/>
အခြား	<input type="checkbox"/>	အခြား	<input type="checkbox"/>	ဗလီ	<input type="checkbox"/>
				အခြား	<input type="checkbox"/>
မှတ်ချက်		မှတ်ချက်		မှတ်ချက်	

(ဂ) ကျွမ်းကျင်သူများမှတ်တမ်း ၊ ကျေးရွာတွင်နေထိုင်သော သို့မဟုတ် တခြားရွာမှလာရောက်သောကျွမ်းကျင်သူများ

(၁)စာသင်ကျောင်း			(၂)ကျန်းမာရေး			(၃)လက်မှုပညာရှင်		
	ရွာတွင်နေထိုင်သူ	အခြားရွာမှလာသူ		ရွာတွင်နေထိုင်သူ	အခြားရွာမှလာသူ		ရွာတွင်နေထိုင်သူ	အခြားရွာမှလာသူ
မူလတန်းပြဆရာဆရာမ	<input type="checkbox"/>	<input checked="" type="checkbox"/>	ဆရာဝန်	<input type="checkbox"/>	<input type="checkbox"/>	လက်သမား	<input type="checkbox"/>	<input type="checkbox"/>
အထက်တန်းပြဆရာဆရာမ	<input type="checkbox"/>	<input type="checkbox"/>	လက်ထောက်ကျန်းမာရေးမှူး	<input type="checkbox"/>	<input type="checkbox"/>	ပန်းရံ	<input type="checkbox"/>	<input type="checkbox"/>
အလက်တန်းပြဆရာဆရာမ	<input type="checkbox"/>	<input type="checkbox"/>	အမျိုးသမီးကျန်းမာရေးဆရာမ	<input type="checkbox"/>	<input type="checkbox"/>	လျှပ်စစ်ဆိုင်ရာ	<input type="checkbox"/>	<input type="checkbox"/>
မူကြိုဆရာဆရာမ	<input type="checkbox"/>	<input type="checkbox"/>	အရံသားဇွား	<input type="checkbox"/>	<input type="checkbox"/>	ရေပိုက်သူယ်သူ	<input type="checkbox"/>	<input type="checkbox"/>
အခြား	<input type="checkbox"/>	<input type="checkbox"/>	ပြည်သူ့ကျန်းမာရေးလုပ်သား (၁)/(၂)	<input type="checkbox"/>	<input type="checkbox"/>	စက်ပြင်ဆရာ	<input type="checkbox"/>	<input type="checkbox"/>
မှတ်ချက်			မှတ်ချက်			မှတ်ချက်		

(ဃ) ကျေးရွာသို့ ရောက်ရှိနိုင်သည့်လမ်းအခြေအနေ /ကျေးရွာတစ်ရွာသည် ၎င်း၏ကျေးရွာအုပ်စုနှင့် ဆက်သွယ်ထားသော လမ်းအခြေအနေ (အောက်ပါတို့ကိုပိုင်းပါ)

ကျောက်ကြမ်းလမ်း (ကျောက်ခင်းလမ်း)      ကတ္တရာလမ်း မြေသားလမ်း      ကွန်ကရစ်လမ်း လူသွားလမ်း      မော်တော်ဆိုင်ကယ်လမ်း အခြား \_\_\_\_\_

(င) ကျေးရွာဖွံ့ဖြိုးမှုစီမံချက်

- (၁) လူထုဗဟိုပြုစီမံကိန်းမစတင်မီ ဤကျေးရွာတွင်ကျေးရွာဖွံ့ဖြိုးမှု စီမံချက်ရှိခဲ့ပါသလား? ပိုင်းပါ ရှိပါသည်/မရှိ/မသိပါ
- (၂) ရှိခဲ့ပါလျှင် ဤစီမံချက်ကို မည်သည့် ခုနှစ်တွင်ပြင်ဆင်ခဲ့ပါသနည်း? နှစ်-----/မသိပါ
- (၃) ဤစီမံချက်ကို ဖြိုနယ်မှအတည်ပြုခဲ့ပါသလား? ပြုခဲ့ပါသည်/မပြုခဲ့ပါ /မသိပါ

(စ) ခရီးအကွာအဝေး

- (၁) ဤကျေးရွာ၏ဗဟိုမှ၎င်းကျေးရွာအုပ်စု၏ဗဟိုအထိခရီးခိုင်မည်မျှကွာဝေးသနည်း? မိုင်---၁---/မသိပါ
- (၂) ဤကျေးရွာမှ ၎င်းကျေးရွာအုပ်စုဗဟိုအထိသွားလာရာတွင်ကြာမြင့်သည့်အချိန် ၁၀-မိနစ်-----နာရီ

ခြောက်သွေ့ရာသီတွင်ကြာချိန်-----၁၀-----ထော်လာရီး/မော်တော်ဆိုင်ကယ်/ခြေလျှင်/လား/မော်တော်ဘုတ်/အခြား-----

မိုးရာသီတွင်ကြာချိန်-----၃၀-----ထော်လာရီး/မော်တော်ဆိုင်ကယ်/ခြေလျှင်/လား/မော်တော်ဘုတ်/အခြား-----

(ဆ) ပတ်ဝန်းကျင်ဆိုင်ရာသဘာဝဘေးအန္တရာယ် -

ဤကျေးရွာတွင်ကြေးခြင်းကဲ့သို့ သဘာဝဘေးအန္တရာယ်ကျရောက်ဖူးခြင်းရှိပါသလား။  
မရှိပါ       ရှိပါသည်      ရှိလျှင်ဖော်ပြပါ-----ကြေးခြင်း-----



လူထုဗဟိုပြုစီမံကိန်း၊ စီမံကိန်းလက်စွဲ  
အပိုင်း-၃ ၂၉.၉.၂၀၁၅

(၈) ကျေးရွာတွင် ဖွဲ့စည်းထားသော အဖွဲ့အစည်းများ  
လူထုဗဟိုပြုစီမံကိန်းမတိုင်မီ ဤကျေးရွာတွင် ကျေးရွာဖွံ့ဖြိုးရေးအတွက် အစိုးရ(သို့)ရွာသားများကိုယ်တိုင်(သို့) စီမံကိန်းတစ်ခုခုမှ  
ဖွဲ့စည်းထားသည့် အဖွဲ့အစည်းများရှိပါသလား။

- (၁)-----
- (၂)-----

ကျေးရွာခေါင်းဆောင်

အမည် ဦး ဇေဇေ

လက်မှတ်  နေ့စွဲ ၇.၂.၂၀၁၆

လူထုစည်းရုံးရေးမှူး

အမည် ဦးထက်မြိုင်လင်း

လက်မှတ်  နေ့စွဲ ၇.၂.၂၀၁၆



ပုံစံ - ၈ - ၁ ကျေးရွာအခြေခံအချက်အလက်များ (Form PC 1)

လမ်းညွှန်ချက်၊ ကျေးရွာတစ်ရွာသို့ ပထမဆုံးမိတ်ဆက်စဉ် သွားရောက်သောအခါ လူထုစည်းရုံးရေးမှူးသည် ကျေးရွာ ခေါင်းဆောင်များအား ကျေးရွာအချက်အလက်များကို မေတ္တာရပ်ခံ၍ တောင်းခံရမည်။ ဤအချက်အလက်များကို စီမံကိန်း မိတ်ဆက်အစည်းဝေးမတိုင်မီတောင်းခံရမည်။ စီမံကိန်းမိတ်ဆက်အစည်းဝေးတွင် လူထုစည်းရုံးရေးမှူးသည် ဤအချက်အလက် များအား စစ်ဆေးပြီး မှန်ကန်အောင်ပြုလုပ်ရမည်။ ပြီးနောက်တွင် လူထုစည်းရုံးရေးမှူးမှ သတင်းအချက်အလက်သစ်သို့ Tablets မှ တစ်ဆင့် ဖြည့်သွင်းရမည်။

ကျေးရွာခေါင်းဆောင် အမည် ဦး ဝင်းဇေ	ကျေးရွာခေါင်းဆောင်၏ ဖုန်းနံပါတ်	လူထုစည်းရုံးရေးမှူး၏ အမည် ဦး ဆက်မြေပဒီး
ပြည်နယ်၊ တိုင်းဒေသကြီး၊ ကိုယ်စားပြုနယ်	ဗဟိုဌာန	ကျေးရွာအုပ်စု လိပ်စာအလင်းကျေးရွာ

က။ လူဦးရေ

လူမျိုးစု	အိမ်ထောင်စုအရေအတွက်	ကိုးကွယ်သည့်ဘာသာ	အိမ်ထောင်စုအရေအတွက်
လူမျိုးစု (၁) --- ချမ်း ---	၂၂	ဘာသာ (၁) --- ဗုဒ္ဓ ---	၂၂
လူမျိုးစု (၂) -----		ဘာသာ (၂) -----	
လူမျိုးစု (၃) -----		ဘာသာ (၃) -----	
လူမျိုးစုရော အခြား		ဘာသာရော	
	အရေအတွက်		
မသန်စွမ်းသူများ			
သက်ကြီးရွယ်အိုများ (၆၅ နှစ် နှင့် အထက်)	၁၂		
စစ်ဘေးရှောင်			

	အမျိုးသား (အရေအတွက်)	အမျိုးသမီး (အရေအတွက်)
လူဦးရေ		
လူမျိုးစု (၁) --- ချမ်း ---	၆၉	၆၅
လူမျိုးစု (၂) --- ဗမာ ---		
လူမျိုးစု (၃) -----		
အခြား		
အိမ်ထောင်ဦးစီး	၁၈	၄

(ခ) အခြေခံအဆောက်အအုံ အသုံးအဆောင်များ

စာသင်ကျောင်း	အမှတ် ခြံပိ	ကျန်းမာရေး	အမှတ် ခြံပိ	ဘာသာရေး အဆောက် အအုံများ	အမှတ် ခြံပိ
အထက်တန်းကျောင်း	<input type="checkbox"/>	ဆေးရုံ	<input type="checkbox"/>	စေတီ	<input checked="" type="checkbox"/>
အလယ်တန်းကျောင်း	<input type="checkbox"/>	ကျန်းမာရေးဌာန	<input checked="" type="checkbox"/>	ဘုန်းကြီးကျောင်း	<input checked="" type="checkbox"/>
မူလတန်းကျောင်း	<input checked="" type="checkbox"/>	ကျန်းမာရေးဌာနခွဲ	<input type="checkbox"/>	ဟိန္ဒူဘုရားကျောင်း	<input type="checkbox"/>
မူကြိုကျောင်း	<input type="checkbox"/>	ဆေးပေးခန်း	<input type="checkbox"/>	ခရစ်ယာန်ကျောင်း	<input type="checkbox"/>
အခြား	<input type="checkbox"/>	အခြား	<input type="checkbox"/>	ဗလ	<input type="checkbox"/>
				အခြား	<input type="checkbox"/>
မှတ်ချက် ၈၈၈(၉)		မှတ်ချက်		မှတ်ချက်	

(ဂ) ကျွမ်းကျင်သူများမှတ်တမ်း (ကျေးရွာတွင်နေထိုင်သော သို့မဟုတ် တခြားရွာမှလာရောက်သော ကျွမ်းကျင်သူများ)

(၁) ကသပ်ကျောင်း			(၂) ကျွမ်းကျင်ရေး			(၃) လက်သမား		
	ရွာတွင် နေထိုင်သူ	အခြား ရွာမှ လာသူ		ရွာတွင် နေထိုင်သူ	အခြား ရွာမှ လာသူ		ရွာတွင် နေထိုင်သူ	အခြား ရွာမှ လာသူ
မူလတန်းပြဆရာ/မ	<input type="checkbox"/>	<input checked="" type="checkbox"/>	ဆရာဝန်	<input type="checkbox"/>	<input type="checkbox"/>	လက်သမား	<input type="checkbox"/>	<input type="checkbox"/>
အထက်တန်းပြဆရာ/မ	<input type="checkbox"/>	<input type="checkbox"/>	လက်ထောက် ကျန်းမာရေးမှူး	<input type="checkbox"/>	<input type="checkbox"/>	ပန်းရုံ	<input type="checkbox"/>	<input type="checkbox"/>
အလယ်တန်းပြဆရာ/မ	<input type="checkbox"/>	<input type="checkbox"/>	အဖိုးသမီးကျန်းမာရေး ဆရာမ	<input type="checkbox"/>	<input type="checkbox"/>	လျှပ်စစ်ကျွမ်းကျင် မီးသမား	<input type="checkbox"/>	<input type="checkbox"/>
မူကြိုဆရာ/မ	<input type="checkbox"/>	<input type="checkbox"/>	ဘားစွားဆရာမ	<input type="checkbox"/>	<input type="checkbox"/>	ရေပိုက်သူလုပ်သူ	<input type="checkbox"/>	<input type="checkbox"/>
အခြား	<input type="checkbox"/>	<input type="checkbox"/>	ပြည်သူ့ကျန်းမာရေးလုပ်သား	<input type="checkbox"/>	<input type="checkbox"/>	တက်ပြင်ဆရာ	<input type="checkbox"/>	<input type="checkbox"/>
မှတ်ချက်			မှတ်ချက်			မှတ်ချက်		

(ဃ) ကျေးရွာသို့ ရောက်ရှိနိုင်သည့် လမ်းအခြေအနေ / ကျေးရွာတစ်ရွာသည် ၎င်း၏ ကျေးရွာအုပ်စုနှင့် ဆက်သွယ်ထားသော လမ်းအခြေအနေ (အောက်ပါတို့ကိုပိုင်းပါ)

ကျောက်ကြမ်းလမ်း: ကတ္တရာလမ်း: ကွန်ကရစ်လမ်း: မော်တော်ဆိုင်ကယ်လမ်း:  
 ကျောက်ခင်းလမ်း: မြေသားလမ်း: လူသွားလမ်း: အခြား: \_\_\_\_\_

(င) ကျေးရွာဖွံ့ဖြိုးမှုစီမံချက်

- (၁) လူထုဗဟိုပြုစီမံကိန်းမတိုင်မီ ဤကျေးရွာတွင်ကျေးရွာဖွံ့ဖြိုးမှု စီမံချက်ရှိခဲ့ပါသလား? ပိုင်/မရှိ/မသိပါ
- (၂) ရှိခဲ့ပါလျှင် ဤစီမံချက်ကို မည်သည့် ခုနှစ်တွင်ပြင်ဆင်ခဲ့ပါသနည်း? နှစ်-----/မသိပါ
- (၃) ဤစီမံချက်ကို မြို့နယ်မှအတည်ပြုခဲ့ပါသလား? ပြုခဲ့ပါသည်/မပြုခဲ့ပါ /မသိပါ

(စ) ခရီးအကွာအဝေး:

- (၁) ဤကျေးရွာ၏ဗဟိုမှ ၎င်းကျေးရွာအုပ်စု၏ဗဟိုအထိ ခရီးမိုင်မည်မျှကွာဝေးသနည်း? မိုင်-----/မသိပါ
- (၂) ဤကျေးရွာမှ ၎င်းကျေးရွာအုပ်စုဗဟိုအထိ သွားလာရာတွင်ကြာမြင့်သည့်အချိန်၊ ခန့်-----  
 ခြောက်သွေ့ရာသီတွင်ကြာချိန်----- ခန့် ထော်လာဂျီ/မော်တော်ဆိုင်ကယ်/ခြေလျင်/လား/မော်တော်ဘုတ်/  
 အခြား: -----  
 မိုးရာသီတွင်ကြာချိန်----- ခန့် ထော်လာဂျီ/မော်တော်ဆိုင်ကယ်/ခြေလျင်/လား/မော်တော်ဘုတ်/  
 အခြား: -----

(ဆ) ပတ်ဝန်းကျင်ဆိုင်ရာ သဘာဝဘေးအန္တရာယ်

ဤကျေးရွာတွင် ရေကြီးခြင်းကဲ့သို့ သဘာဝဘေးအန္တရာယ်ကျရောက်ဖူးခြင်း ရှိပါသလား။  
 မရှိပါ  ရှိပါသည်  ရှိသော်လည်း အန္တရာယ် မရှိပါ။

(ဇ) ကျေးရွာတွင် ဇွဲစည်းထားသော အဖွဲ့အစည်းများ

လူထုဗဟိုပြုစီမံကိန်းမတိုင်မီ ဤကျေးရွာတွင် ကျေးရွာဖွံ့ဖြိုးရေးအတွက် အစိုးရ (သို့) ရွာသားများကိုယ်တိုင် (သို့) စီမံကိန်းတစ်ခုခုမှ ဇွဲစည်းထားသည့် အဖွဲ့အစည်းများရှိပါသလား။  
 (၁) -----  
 (၂) -----

(ဈ) အထွေထွေအုပ်ချုပ်ရေး ဦးစီးဌာန (GAD) မှ မှတ်တမ်းတင်ထားခြင်း

ဤကျေးရွာသည် အထွေထွေအုပ်ချုပ်ရေး ဦးစီးဌာန (GAD) မှ မှတ်တမ်းတင်ထားမှု ရှိပါသလား။  
 မရှိပါ  ရှိပါသည်

ကျေးရွာခေါင်းဆောင် အမည်..... ဦး..... လက်မှတ် .....  
 လက်မှတ် ..... နေ့စွဲ .....  
 လူထုစည်းရုံးရေးမှူး အမည်..... လက်မှတ် ..... နေ့စွဲ .....



လူထုထုတ်ပြန်စီမံကိန်းဦးစီးဌာန  
အရပ်-၃ ၂၉-၉-၂၀၁၅

ပုံစံ ၈-၂ - စီမံကိန်းကော်မရှင်အဖွဲ့၏အမည် (PC 2)

လမ်းညွှန်ဖွဲ့စည်းသက်ဆိုင်ရာလူထုထုတ်ပြန်ရေးရာ/လက်ထောက်နည်းပညာနည်းပညာမျိုးစုံစီမံကိန်းအစီအစဉ်အတွက် ဖြစ်တည်ရေးရာနှင့် ကျေးရွာအုပ်စုအတွက် ဤပုံစံကိုဖြည့်သွင်းရမည်။

စည်းရုံးရေးရာ/ဝန်ထမ်း အမည် **ဒေါ်အေးအေး** / **ဒေါ်အေးအေး**

နေ့စွဲ စက်တင်ဘာလ ၂၀၁၅ ခုနှစ်၊ စက်တင်ဘာလ ၂၀ ရက်နေ့ (၂) ခု စက်တင်ဘာ (၃) ခု

ဖြည့်နှယ်/တိုင်: **ခက်ကီး** မြို့နယ် **မင်းဇော်** ကျေးရွာ **မင်းဇော်**

စီမံကိန်းအစီအစဉ်အမည်များ	နေ့စွဲ		အစည်းအဝေးတွင်တက်ရောက်သူအရေအတွက်		
	စတင်သည့်နေ့	ပြီးဆုံးသည့်နေ့	အမျိုးသားအရေအတွက်	အမျိုးသမီးအရေအတွက်	အိမ်ထောင်စုအရေအတွက်
၁. ကျေးရွာစီမံကိန်း စိတ်ဆက်အစည်းအဝေး	၇.၂.၂၀၁၆	၇.၂.၂၀၁၆	၂၉	၃၈	၂၄
၂. ကျေးရွာဖွံ့ဖြိုးရေး စီမံချက်ရေးဆွဲခြင်းအစည်းအဝေး	၁၂.၂.၂၀၁၆	၁၂.၂.၂၀၁၆	၂၀	၁၈	၂၃
၃. ကျေးရွာအုပ်စု လုပ်ငန်းဆုံးဖြတ်ချက်ချသည့်အစည်းအဝေး					
၄. မြို့နယ်အစီအစဉ်စီမံကိန်းရေးဆွဲရေးနှင့်အကောင်အထည်ဖော်ရေးကော်မတီ၏ စီမံကိန်းသုံးသပ်မှုအစည်းအဝေး	၃၁.၃.၁၆	၃၁.၃.၁၆	မလို	မလို	မလို
၅. မြို့နယ်စီမံကိန်းရေးဆွဲရေးနှင့်အကောင်အထည်ဖော်ရေးကော်မတီ၏ဆုံးဖြတ်မှုကို ရွာသို့ အသိပေးအကြောင်းကြားသည့်အစည်းအဝေး	၂-၃-၂၄.၁၆	၂၃-၄-၁၆	၁၈	၁၇	၂၀
၆. စီမံကိန်းလုပ်ငန်းဆိုင်ရာစီမံချက်ရေးဆွဲခြင်းအစည်းအဝေး	မလို	မလို	မလို	မလို	မလို
၆.၁။ စီမံကိန်းလုပ်ငန်း အကောင်အထည်ဖော်ရေးအစီအစဉ် ရေးဆွဲခြင်း	၃၁.၅.၁၆	၃၁.၅.၁၆	၁၆	၁၇	၃၂

လူထုဗဟိုပြုစီမံကိန်းစီမံကိန်းလက်စွဲ  
အပိုင်း-၃ ၂၉.၉.၂၀၁၅

၆.၂။ ဝယ်ယူရေးအစီအစဉ် ရေးဆွဲခြင်း	u	u	u	u	u	u	u	u
၆.၃။ ဘဏ္ဍာရေးကုန်ကျမှု လျာထားအစီအစဉ် ရေးဆွဲခြင်း	u	u	u	u	u	u	u	u
၆.၄။ ပြင်/ထိန်းအစီအစဉ် ရေးဆွဲခြင်း	u	u	u	u	u	u	u	u
၇. စီမံကိန်းလုပ်ငန်းခွဲ တိုးတက်မှု စောင့်ကြည့်လေ့လာစာတမ်းအစည်းအဝေး	မလို	မလို	မလို	မလို	မလို	မလို	မလို	မလို
၇.၁။ အစည်းအဝေး ပထမအကြိမ်	၂၈.၆.၁၆	၂၈.၆.၁၆	၄	၄	၄	၄	၁၁	မစာ စုစု (၁၁၁)
၇.၂။ အစည်းအဝေး ဒုတိယအကြိမ်	၂၈.၇.၁၆	၂၈.၇.၁၆	၅	၅	၅	၅	၁၁	မစာ စုစု (၁၁၁)
၇.၃။ အစည်းအဝေး တတိယအကြိမ်	၂၈.၈.၁၆	၂၈.၈.၁၆	၅	၅	၅	၅	၁၁	မစာ စုစု (၁၁၁)
၈. စီမံကိန်းလုပ်ငန်းခွဲ အပြီးသတ်စစ်ဆေးခြင်းအစည်းအဝေး	၂၈.၈.၁၆	၂၈.၈.၁၆	၅	၅	၅	၅	၁၁	မစာ စုစု (၁၁၁)
၉. လူထုစစ်ဆေးပွဲအစည်းအဝေး	၂၁.၈.၁၆	၂၁.၈.၁၆	၁၅	၁၅	၁၅	၁၅	၂၄	မစာ စုစု (၁၁၄)



၆.၂။ ဝယ်ယူရေးကော်မတီအစဉ် ရေးဆွဲခြင်း									
၆.၃။ အလုပ်ရေးကုန်ကျမှု လျာထားအစီအစဉ် ရေးဆွဲခြင်း									
၆.၄။ ပြင်ဆင်ရေးကော်မတီအစဉ် ရေးဆွဲခြင်း									
၇။ စီမံကိန်းလုပ်ငန်းခွဲ တိုးတက်မှု စောင့်ကြည့်အဖွဲ့အစည်းအဝေး									
၇.၁။ အစည်းအဝေး ပထမအကြိမ်									
၇.၂။ အစည်းအဝေး ဒုတိယအကြိမ်									
၇.၃။ အစည်းအဝေး တတိယအကြိမ်									
၈။ စီမံကိန်းလုပ်ငန်းခွဲ အပြီးသတ်စစ်ဆေးခြင်းအဖွဲ့အစည်းအဝေး									
၉။ လူ့စုစစ်ဆေးပွဲအစည်းအဝေး									

ပုံစံ ၈-၃ ကျေးရွာဖွံ့ဖြိုးရေး ဦးစားပေးအစီအစဉ် (Form PC 3)

လမ်းညွှန် ရွက် /အဆင့်(၃)ကျေးရွာမှော်မှန်းချက်အစည်းအဝေးပြီးဆုံးသောအခါ ကျေးရွာစီမံကိန်း အထောက်အကူပြု ကော်မတီသည် လူထုစည်းရုံးရေးမှူးအကူအညီဖြင့် ဤပုံစံကိုပြည့်စုံအောင် ဖြည့်သွင်းရမည်။ အားလုံးသော အခက်အခဲ အတားအဆီးများ၊ ဖွံ့ဖြိုးမှုဦးစားပေးအစီအစဉ်များ၊လူထုပဟိုပြုစီမံကိန်း၏ ရန်ပုံငွေအရင်းအမြစ်နှင့် မသက်ဆိုင်သည့် လုပ်ငန်းများ အားလုံးကိုဖော်ပြရမည်။

လူထုစည်းရုံးရေးမှူး/ဝန်ထမ်း အမည် **ဒိုးလက်ဒီဇေ**

နေ့စွဲ **၁၂.၂.၂၀၁၆**      စက်ဝန်းအား အမှတ်ခြစ်ပါ (V)  စက်ဝန်း(၁)  
 စက်ဝန်း(၂)  စက်ဝန်း(၃)  စက်ဝန်း(၄)

ပြည်နယ်/တိုင်း **စစ်ကိုင်း**      ပြည်နယ် **ဗီယက်အမေရိကန်** ကျေးရွာအုပ်စု **လိပ်စာမင်း**၊ ကျေးရွာ **မွန်ဂေါင်း**

က. အခက်အခဲအတားအဆီးများအားဆွေးနွေးခြင်း - ယခုလက်ရှိအခြေအနေတွင်ဤကျေးရွာဖွံ့ဖြိုးတိုးတက်ရေးအတွက် အဓိကအခက်အခဲအတားအဆီးများသည် မည်သည်များဖြစ်ပါသနည်း(အမျိုးသား/သမီး အနည်းဆုံးအခက်အခဲ ၅ ခုစီဖော်ပြပါ)

အမျိုးသား အဖွဲ့မှတင်ပြသောအခက်အခဲအတားအဆီးများ		အမျိုးသမီး အဖွဲ့မှတင်ပြသောအခက်အခဲအတားအဆီးများ	
၁	ကျွန်းမာကျေး	၁	လမ်းပန်းဆက်သွယ်ရေး
၂	ယုာကျေး	၂	ကျွန်းမာကျေး
၃	လမ်းပန်းဆက်သွယ်ရေး	၃	ယုာကျေး
၄	စာပေစာရင်း	၄	စိုက်ပျိုးရေး
၅	စိုက်ပျိုးရေး	၅	စာပေစာရင်း

ခ. မှော်မှန်းခြင်း- နောင်လာမည့် ( ၅ )နှစ် အတွင်း ကျေးရွာဖွံ့ဖြိုးရေး မှော်မှန်းလျာထားချက်များအား တင်ပြပါ။

အမျိုးသားအဖွဲ့မှတင်ပြသောမှော်မှန်းချက်များ		အမျိုးသမီးအဖွဲ့မှတင်ပြသောမှော်မှန်းချက်များ	
၁	လူစုဖွဲ့စည်းရေး၊ စာပေစာရင်း၊ ဖွံ့ဖြိုးရေး	၁	လမ်းပန်းဆက်သွယ်ရေး၊ စာပေစာရင်း၊ ဖွံ့ဖြိုးရေး
၂	စာပေစာရင်း၊ စာပေစာရင်း၊ လမ်းပန်းဆက်သွယ်ရေး	၂	လူစုဖွဲ့စည်းရေး၊ စာပေစာရင်း၊ ဖွံ့ဖြိုးရေး
၃	ယုာကျေး၊ စာပေစာရင်း၊ ဖွံ့ဖြိုးရေး	၃	ကျွန်းမာကျေး
၄	လမ်းပန်းဆက်သွယ်ရေး၊ စာပေစာရင်း၊ ဖွံ့ဖြိုးရေး	၄	စာပေစာရင်း၊ စာပေစာရင်း၊ လမ်းပန်းဆက်သွယ်ရေး
၅	ကျွန်းမာကျေး၊ စာပေစာရင်း၊ ဖွံ့ဖြိုးရေး	၅	ယုာကျေး၊ စာပေစာရင်း၊ ဖွံ့ဖြိုးရေး

၆. ခံပြကျေးရွာဖြစ်လာရေး      ၆. စိုက်ပျိုးရေး ရရှိရေး

၇. ၂၄ နာရီ ဖိတ်ခေါ်ရေး



လူထုပဟိုပြုစီမံကိန်းစီမံကိန်းလက်စွဲ  
အပိုင်း-၃ ၂၉.၉.၂၀၁၅

ဂ. ဤကျေးရွာ၏ လာမည့်( ၃)နှစ်အတွက် ဦးစားပေး ဖွံ့ဖြိုးတိုးတက်မှု လုပ်ငန်း အစီအစဉ်များအားဖော်ပြပါ။  
(လူထုပဟိုပြုစီမံကိန်း ရန်ပုံငွေအတွက် အဆိုပြုသော အစီအစဉ်များကိုဦးစားပေး အဆင့်အလိုက်ဖော်ပြပြီး ကျန်လူထုပဟိုပြု စီမံကိန်း ရန်ပုံငွေအရင်းအမြစ်နှင့် မပတ်သက်သည့်အစီအစဉ်များလည်းဖော်ပြရန်ဖြစ်သည် )

ကျေးရွာအတွက်ဦးစားပေးဖွံ့ဖြိုး တိုးတက်မှု လုပ်ငန်းစဉ်များ	အဆိုပြုသူ (အမျိုးသားများ/ အမျိုးသမီးများ/ အမျိုးသား+အမျိုးသမီး)	လူထုပဟိုပြုစီမံကိန်းအတွက်အဆိုပြု သည် (ဦးစားပေးအဆင့် အလိုက် ဖော်ပြပါ)	ခန့်မှန်း ကုန်ကျ စရိတ်	အကျိုးခံစား ခွင့်ရှိသူခန့်မှန်းခြေ အရေအတွက်
၁ ရွာမင်္ဂလာလမ်း များ ပြုပြင် ဖွံ့ဖြိုးရေး	ကျား + ၈	ဦးစား ပေး ၁)	၄၅ သိန်း	၁၃၀
၂ တံကေး ဆောက် (ကျား)	"	ဦးစား ပေး ၂)	၂၀၀၀ သိန်း	"
၃ ရေကန် တူးဆောက်	ကျား	၃	၆၀ သိန်း	"
၄ ဆေးခန်း ဆောက်	ကျား + ၈	၄	၁၂၀ သိန်း	"
၅ ဆက်သွယ်ရေးစနစ် ဆောက်	"	၅	၉၀ သိန်း	"
၆ ရေလွှဲ ပြုပြင်	"	၆	၃၀ သိန်း	၃၀

ဥက္ကဋ္ဌ၊ ကျေးရွာစီမံကိန်းအထောက်အကူပြုကော်မိတီမှအတည်ပြုသည်။

အမည် ဒေါ်ခင်စု လက်မှတ် ခင်စု ဇနီး အုန်းစု ၂၀၁၆



ပုံစံ - ၈ - ၃ ကျေးရွာဖွံ့ဖြိုးရေး ဦးစားပေးအစဉ် (Form PC 3)

လမ်းညွှန်ချက်၊ အဆင့်(၃) ကျေးရွာဖွံ့ဖြိုးရေးအစဉ်အပေး ပြီးဆုံးသောအခါ ကျေးရွာစီမံကိန်း အထောက်အကူပြု ကော်မတီသည် လူထုစည်းရုံးရေးမှူးအကူအညီဖြင့် ဤပုံစံကိုပြည့်စုံအောင် ဖြည့်သွင်းရမည်။

လူထုစည်းရုံးရေးမှူး/ဝန်ထမ်း အမည် ဦး ဇော်ဝင်း

နေ့စွဲ ၃.၁.၂၀၁၇ စက်ဝန်းအား အမှတ်ခြစ်ပါ (✓)  စက်ဝန်း(၁)   
 စက်ဝန်း(၂)  စက်ဝန်း(၃)  စက်ဝန်း(၄)

ပြည်နယ်/တိုင်း မန္တလေး မြို့နယ် ဖျံ့စောက်ကျေးရွာအုပ်စု ကျေးရွာ မံကင်း

က၊ အခက်အခဲအတားအဆီးများအားဆွေးနွေးခြင်း - ယခုလက်ရှိအခြေအနေတွင် ဤကျေးရွာဖွံ့ဖြိုးတိုးတက်ရေးအတွက် အဓိက အခက်အခဲအတားအဆီးများသည် မည်သည့်များဖြစ်ပါသနည်း။ (အမျိုးသား/သမီး အနည်းဆုံးအခက်အခဲ ၅ ခုစီဖော်ပြပါ)

အမျိုးသား အဖွဲ့မှ တင်ပြသော အခက်အခဲအတားအဆီးများ		အမျိုးသမီး အဖွဲ့မှ တင်ပြသော အခက်အခဲအတားအဆီးများ	
၁	လမ်း ပန်း ဆက်သွယ်ရေး	၁	ပညာရေး
၂	ပညာရေး	၂	လမ်း ပန်း ဆက်သွယ်ရေး
၃	ဝန်ထွေး	၃	ကျယ်ပြန့်ရေး
၄	ကျယ်ပြန့်ရေး	၄	ဆက်သွယ်ရေး
၅		၅	

ခ၊ မျှော်မှန်းခြင်း - နောင်လာမည့် (၅) နှစ် အတွင်း ကျေးရွာဖွံ့ဖြိုးရေး မျှော်မှန်းလျာထားချက်များအား တင်ပြပါ။

အမျိုးသားအဖွဲ့မှ တင်ပြသော မျှော်မှန်းချက်များ		အမျိုးသမီးအဖွဲ့မှ တင်ပြသော မျှော်မှန်းချက်များ	
၁	လမ်း ပန်း ဆက်သွယ်ရေး စီမံကိန်း ပြုပြင်	၁	ပညာရေး ကဆင်ခေလမ်း ဖွဲ့စား လာရန်
၂	ပညာရေး ကဆင်ခေ ဖွဲ့စည်းပေးရန်	၂	လမ်း များ ကဆင်ခေ လျှော့ဖျက်ရန်
၃	ကျယ်ပြန့်ရေး ကွင်း ကလေး ပြုပြင်ရန်	၃	ကျယ်ပြန့်ရေး ပြုပြင် လာရန်
၄	ဆေးကုရေး ကျန်းမာရေး စွဲစွဲလာ	၄	ဆက်သွယ်ရေး ကျ ပြုပြင်ရန်
၅	ရန်	၅	

ဂ၊ လူထုစီမံကိန်း၏ လာမည့် (၄) နှစ်အတွက် အကျုံးဝင်သော ဦးစားပေး ဖွံ့ဖြိုးတိုးတက်မှု လုပ်ငန်း အစီအစဉ်များအားဖော်ပြပါ။

အဆင့်	ကျေးရွာအတွက် ဦးစားပေး ဖွံ့ဖြိုးတိုးတက်မှု လုပ်ငန်းစဉ်များ	အဆိုပြုသူ (အမျိုးသားများ/ အမျိုးသမီးများ/ အမျိုးသား+ အမျိုးသမီး)	ခန့်မှန်းကုန်ကျ စရိတ်	အကျိုးခံစားခွင့်ရှိသူ ခန့်မှန်းခြေ အရေအတွက်
၁	ရွာဖွဲ့ ဆက်လမ်း ပြုပြင်ခြင်း	ကျား ၃၀	၆၀၀၀၀၀၀	၁၃၄
၂	ရွာဖွဲ့ ဆက်လမ်း ပြုပြင်ခြင်း	ကျား ၃၀	၄၅၀၀၀၀၀	၁၃၄
၃	မိမိ၊ ခင်၊ ကျား၊ ခင်၊ ခင်	၀	၈၆၀၀၀၀၀	၁၃၄
၄	ဆိုင်ရာ စီမံ	ကျား ၃၀	၄၄၀၀၀၀၀	၁၃၄
၅				

ယ၊ လူထုဝန်ထမ်း၏ လာမည့် ( ၄ ) နှစ်အတွက် အကန့်မပင်သော ဦးစားပေး ဖွံ့ဖြိုးရေးဘဏ်မှ လုပ်ငန်း အပ်အစဉ်များအားဖော်ပြပါ။

အဆင့်	ကျေးရွာအတွက် ဦးစားပေး ဖွံ့ဖြိုး တိုးတက်မှု လုပ်ငန်းစဉ်များ	အဆိုပြုသူ (အမျိုးသားများ/ အမျိုးသမီးများ/ အမျိုးသား+ အမျိုးသမီး)	အခန်းကဏ္ဍ
၁	ကျေးရွာ/အကျွန်း	ကျား ၂၆	ပညာရေး
၂	ကျေးရွာအကျွန်း	"	ခိုက်ပျိုးရေး
၃	ကျေးရွာ/အကျွန်း	"	ပညာရေး
၄	ကျေးရွာ	ကျား	
၅	ကျေးရွာ	မ	

ခေါင်းဆောင်၊ ကျေးရွာဝန်ထမ်းအထောက်အကူပြုကော်မိတီမှ အတည်ပြုသည်။

အမည် ..... ဦးကျော်စွာ ..... လက်မှတ် ..... ဦးကျော်စွာ ..... နေ့စွဲ ..... ၄.၁၂.၂၀၁၇



ပုံစံ ၈-၄ ကျေးရွာအုပ်စုစီမံကိန်းလုပ်ငန်းခွဲရွေးချယ်ခြင်းပုံစံ

လမ်းညွှန်ချက်။ ကျေးရွာအုပ်စုစီမံချက်ရေးဆွဲသည်အစည်းအဝေးတွင် ဤပုံစံအားလူထုဝတ်ပြုရေးမျိုး / လက်ထောက်နည်းပညာမျိုးတို့၏ အကူအညီဖြင့်ပြည်ပုံစံ ဖြည့်သွင်းရမည်။ ဤပုံစံအားပြည့်စုံစွာဖြည့်သွင်းပြီးပါကကျေးရွာအုပ်စုဖွံ့ဖြိုးတိုးတက်ရေးစီမံချက်တွင်နောက်ဆက်တွဲအဖြစ်တွဲထားရမည်။ CF ပုံ အချက်အလက်များကို MTS သို့ ထည့်သွင်းရမည်။

ကျေးရွာစည်းရုံးရေးမှူး/ဝန်ထမ်းအမည် **ဒိုး လက်ခွဲဇီ လင်း**

နေ့စွဲ **၂၄.၄.၂၀၁၆** စက်ဝန်းအားအမှတ်ခြစ်ပေးပါ(V)စက်ဝန်း(၁) စက်ဝန်း(၂) စက်ဝန်း(၃) စက်ဝန်း(၄)

ပြည်နယ်/တိုင်း **အင်္ကျီ**၊ မြို့နယ် **ဖျား**၊ ဇနီး **အောင်စန်း**

ကျေးရွာအမည်	ဆောင်ရွက်မည့် လုပ်ငန်းများ	အတိုင်းအတာ	ခန့်မှန်း တိုက်ရိုက်အကျိုး ခံစားခွင့်ရှိသူများ	အဆိုပြုတင်ပြသူ	ခန့်မှန်းကုန်ကျစရိတ်			စုစုပေါင်း
					စီမံကိန်းမှ ထည့်ဝင်မှု	ကျေးရွာမှ ထည့်ဝင်မှု	အခြားထည့်ဝင်မှု (ဖော်ပြပါ) ထည့်ဝင်ငွေ   အမည်/အဖွဲ့	
အားလိမ်ကား	ကွက်ကျင်းဖမ်း ပြုပြင်	၂၀၀ x ၁၅'	၂၄၀	□ ကျား □ မ ■ ကျား+မ	၀၀၀,၀၀၀/၀	-	-	၀၀၀,၀၀၀/၀
ဗျက်ကင်း	ကွက်ကျင်းဖမ်း ပြုပြင်	၄၀၀'	၁၃၀	□ ကျား □ မ ■ ကျား+မ	၀၀၀,၀၀၀/၀	-	-	၀၀၀,၀၀၀/၀
ဆယ့်ဖွား	ကွက်ကျင်းဖမ်း ပြုပြင်	၈၅'	၂၆၃	□ ကျား □ မ ■ ကျား+မ	၀၀၀,၀၀၀/၀	-	-	၀၀၀,၀၀၀/၀
မင်းကုန်း	ကွက်ကျင်းဖမ်း ပြုပြင်	၁၃၀'	၂၀၈	□ ကျား □ မ ■ ကျား+မ	၀၀၀,၀၀၀/၀	-	-	၀၀၀,၀၀၀/၀

ဒိုးဇီ: ဇေ  
မော်အောင်

အောင်

၂၄.၄.၂၀၁၆  
၂၄.၄.၂၀၁၆



ပုံစံ - ၈ - ၄ ကျေးရွာအုပ်စုစီမံကိန်းလုပ်ငန်းခွဲရွေးချယ်ခြင်းပုံစံ (Form PC 4)

လယ်ယာဖွံ့ဖြိုးရေးအဖွဲ့ဝင်များသည် အစည်းအဝေးပြီးနောက်တွင် ကျေးရွာအုပ်စုမှ CF/TFဝို.၏ အကူအညီရယူ၍ ကျေးရွာစီထောက်ကော်မတီမှ လက်မှတ်ရေးထိုးပြီး အဆိုပါပုံစံအား ပြည့်စုံအောင်ဖြည့်သွင်းရမည်။ ဤပုံစံအား ပြည့်စုံစွာဖြည့်သွင်းပြီးပါက ကျေးရွာအုပ်စုမှ ဦးစီးအဖွဲ့ဝင်များထံသို့ တင်ပြရမည်။ (ယခုနှစ်စီမံကိန်းလုပ်ငန်းခွဲ မလုပ်ကိုင်သော ကျေးရွာများ မပါဝင်ပါ။)

ကျေးရွာစည်းရုံးရေးမှူး/ဝန်ထမ်းအမည် ဦးစွန်းကျော်သု (ဦးထောက်နိုင်လင်း)

နေ့စွဲ 24.1.2017

စက်ဝန်းအားအမှတ်ဖြစ်ပေးပါ။(✓) စက်ဝန်း(၁) မထက်ဝန်း(၂) မထက်ဝန်း(၃) စက်ဝန်း(၄)

ပြည်နယ်/တိုင်း ဓမ္မာစရိတ် ဖြန့်ဖြူးမှု ဗဟိုဌာန

ကျေးရွာအမည်	ဆောင်ရွက်မည့် လုပ်ငန်းများ	အတိုင်းအတာ	ခန့်မှန်း တိုက်ရိုက် အကျိုးခံစားခွင့် ရှိသူများ	အဆိုပြုတင်ပြသူ	ခန့်မှန်းကုန်ကျစရိတ်			စုစုပေါင်း
					စီမံကိန်းမှ ထည့်ဝင်မှု	ကျေးရွာမှ ထည့်ဝင်မှု	အခြားထည့်ဝင်မှု (ဖော်ပြပါ) ထည့်ဝင်ငွေ   အမည်/အဖွဲ့	
နားလိန်ကား	ဥာထွင်းလင်း မြေဖြေခြင်း	800' x 12' x 0'-6"	၂၄၇	□ ကျား □ မ ၂ ကျား + ၁	၄80000			0000081
မေဇာတန်း	မြေဖြေခြင်း ကျောက်မြေဖြေခြင်း	120' x 30' x 12'	၂၁၂	□ ကျား □ မ ၂ ကျား + ၁	1360000			0000092
မံကင်း	ဥာချင်းဆက် လမ်းမြေဖြေခြင်း	2000' x 12' x 0'-6"	၁၃၄	□ ကျား □ မ ၂ ကျား + ၁	600000			0000009
				□ ကျား □ မ □ ကျား + ၁				
				□ ကျား □ မ □ ကျား + ၁				

ရက်စွဲ: 24.1.2017  
 အမည်: ဦးစွန်းကျော်သု  
 လက်မှတ်: (လက်မှတ်)



စစ်ကိုင်းတိုင်းဒေသကြီး၊ ပန်းမောက်မြို့နယ်

(က) - ၂။ ကျေးရွာအစည်းအဝေးမှတ်တမ်း

ကျေးရွာ ။ ။ ဖံ့ကင်း

ကျေးရွာအုပ်စု။ ။ ဖိပ်စောဇင်းလှိုင်

အစည်းအဝေးပြုလုပ်သည့်နေရာ။ ။ ကျေးရွာ များလမ်း၊ ကျေးရွာ

နေ့စွဲ ။ ။ ၇.၂.၂၀၁၆

အကြောင်းအရာ။ ။ပထမနှစ် စီမံကိန်း

မိတ်ဆက်အစည်းအဝေးပထမအကြိမ်အစည်းအဝေးပြုလုပ်ခြင်း။

ဆွေးနွေးချက်များ

အစည်းအဝေးတက်ရောက်သူဦးရေ-ကျား(၂၉)ဦး နှင့်မ (၃၈)ဦး=(၆၇)ဦး

ဆွေးနွေးချက်များ

ဆွေးနွေးချက်(၁)

မိတ်ဆက်အစည်းအဝေးတွင်ကျေးရွာဥက္ကဋ္ဌမှကျေးရွာလူထုနှင့်လူထုဗဟိုပြုစီမံကိန်းမှန်ထမ်းများကိုမိတ်ဆက်အဖွဲ့အမှတ်စဉ်ကားပြောကြားခြင်း။ထို့နောက်ဝန်ထမ်းမှ အဖွဲ့အစည်းအမည်၊ အလှူရှင်အမည်၊ အကောင်အထည် ဖော်ဆောင်ရွက်သည့်ဌာနနှင့် စီမံကိန်းဖွဲ့စည်းပုံများနှင့် ကျား၊မရေးရာ ကဏ္ဍများအကြောင်း မိတ်ဆက် ရှင်းလင်းပြောကြားပြီး ကျေးရွာစေတနာ့ဝန်ထမ်းရွေးချယ်ခြင်း(က+မ)တွင် လူထု၏ အတည်ပြုချက်နှင့် မဟုတ်ဘဲ လျှို့ဝှက်ချက်မဲပေးစနစ်ဖြင့် ရွေးချယ်ခြင်း၊လူထုပူးပေါင်းပါဝင်သော လူမှုဆန်းစစ်ခြင်းများ ပြုလုပ်သွားမည်ဖြစ် ကြောင်း ဆွေးနွေးပြောကြားခဲ့ပါသည်။

ဆွေးနွေးချက်(၂)

မိတ်ဆက်ဆွေးနွေးမှုအပြီးတွင် ကျေးရွာစေတနာ့ဝန်ထမ်း လိုက်နာရမည့် စည်းကမ်းချက်များကိုရှင်းလင်း ပြောကြား၍ ကျေးရွာလူထု ကိုယ်တိုင်လျှို့ဝှက်ချက်မဲပေးစနစ်ဖြင့် စေတနာ့ဝန်ထမ်း(က-၁)(မ-၁)ကို ရွေးချယ် ရန်ဆွေးနွေးခဲ့ပါသည်။

ဆုံးဖြတ်ချက်(၁)

ကျေးရွာလူထုမှ စီမံကိန်း၏ဖွဲ့စည်းပုံ လုပ်ဆောင်ရမည့်အချက်များနှင့် လိုက်နာကျင့်သုံးရမည့်နည်းလမ်း များကိုလိုက်နာဆောင်ရွက်ရန်၊စေတနာ့ဝန်ထမ်းရွေးချယ်ခြင်းကိစ္စနှင့်ပတ်သက်၍တက်ရောက်လာသော ကျေးရွာလူထုမှ အမှန်တကယ် လုပ်ကိုင်နိုင်သူ၊ကျေးရွာဖွံ့ဖြိုးရေးအတွက် စိတ်ပါဝင်စားမှုရှိသူ၊ပြောတက်ဆိုတက်ရှိသူများ ကို ရွေးချယ်ရန် ပြောကြားပြီး စေတနာ့ဝန်ထမ်း(က-၁)(မ-၁) ကို တက်ရောက်လာသော ကျေးရွာလူထုမှ လျှို့ဝှက်မဲစနစ် ဖြင့် ရွေးချယ်ရန်ချယ်ရန် ဆုံးဖြတ်ခဲ့သည်။ထို့နောက် လူမှုဆန်းစစ်ခြင်း(PRA)အကြောင်းတွင် ပါဝင်သောထူးခြားဖြစ်စဉ် များ၊ အမျိုးသမီးဆိုင်ရာ သုံးသပ်ချက်များ၊ အသက်မွေးဝမ်းကျောင်းဆိုင်ရာများကို ဆက်လက်ဆွေးနွေးရန် ဆုံးဖြတ်ခဲ့ကြပါသည်။

သဘောတူညီမှုများ

- (၁)ကျေးရွာသူ/သားအားလုံး စီမံကိန်းမှ ရရှိလာသော ရံပုံငွေကို ကျေးရွာတွင် အကျိုးရှိစွာ သုံးစွဲရန် သဘောတူညီခဲ့ပါသည်။
- (၂)ကျေးရွာစေတနာ့ဝန်ထမ်း(၂)ဦးအား လျှို့ဝှက်မဲပေးစနစ်ဖြင့်ရွေးချယ်ရန်သဘောတူညီခဲ့ကြပါသည်။
- (၃)ရွေးချယ်ခံရသောစေတနာ့ဝန်ထမ်း(၂)ဦးမှာလည်းအမှန်တကယ်လုပ်ဆောင်နိုင်ကြောင်းသဘောတူညီခဲ့ပါသည်။
- (၄)ထို့နောက် တက်ရောက်လာသော ကျေးရွာလူထုမှ လူမှုဆန်းစစ်ခြင်း(PRA)အဆင့်များ ဆက်လက်ပြုလုပ်ဆွေးနွေး ရန်သဘောတူညီခဲ့ကြပါသည်။

အစည်းအဝေးမှတ်တမ်း



စစ်ကိုင်းတိုင်းဒေသကြီး၊ ဝန်းမောက်မြို့နယ်

(ခ) ဒုတိယအကြိမ်ကျေးရွာအစည်းအဝေးမှတ်တမ်း

ကျေးရွာ ။ ။ မံကင်း

ကျေးရွာအုပ်စု။ ။ လိပ်ခွာမင်း၊ ချင်း၊ ၄၇၆၃

အစည်းအဝေးပြုလုပ်သည့်နေရာ။ ။ ကျေးရွာ များလက်၊ ကျေးရွာ

နေ့စွဲ ။ ၁၂.၂.၂၀၁၆

အကြောင်းအရာ။ ။ ပထမနှစ်စီမံကိန်း ဒုတိယအကြိမ်အစည်းအဝေး ဦးစားပေးလုပ်ငန်းရွေးချယ်ခြင်းနှင့် ကျေးရွာစီမံကိန်းအထောက်အကူပြုကော်မတီရွေးချယ်ခြင်း။

အစည်းအဝေးတက်ရောက်သူများ။ ။ ကျေးရွာသား(၂၀)၊ ကျေးရွာသူ(၁၇)၊ စေတနာ့ဝန်ထမ်းအမျိုး သား(၁)ဦး၊ အမျိုးသမီး(၁)ဦး

ဒုတိယအကြိမ်အစည်းအဝေးအတွက် တက်ရောက်လာသော ကျေးရွာလူထုအား အမျိုးသား/ အမျိုးသမီးများအား သီးခြားခွဲ၍ လူမှုဆန်းစစ်ခြင်း(PRA)အဆင့်များ ဆက်လက်ပြုလုပ် ဆွေးနွေးခဲ့ကြပါသည်။ ၎င်းနောက် အခက်အခဲများကို ဖော်ထုတ်ခဲ့ကြသည်။ ဖော်ထုတ်ထားသော ပြဿနာ များကို အမျိုးသား/သမီးပေါင်းပြီး တူညီသော လုပ်ငန်းထွက်ပေါ်လာသည်။ ထို့နောက် အမျိုးသား/ သမီးများ၏ နောက်(၅)နှစ် မျှော်မှန်းချက်များကို ဆက်လက်ဖော်ထုတ်ခဲ့ကြသည်။ ထွက်ပေါ်လာသော လုပ်ငန်းများကို လူထုဗဟိုပြုစီမံကိန်း၏ အကျိုးပင်သောလုပ်ငန်းများနှင့် အကျိုးမပင်သောလုပ်ငန်း များကိုချပြခဲ့ပြီး ကျေးရွာဖွံ့ဖြိုးလုပ်ငန်းများကိုအဆင့်သတ်မှတ်၍ ရွေးချယ်ခဲ့ကြသည်။ အမျိုးသား အတွက်

အမျိုးသမီးအတွက် ဟူ၍ ပြဿနာများကို အခြေခံပြီး ပြဿနာသစ်ပင်များကို ရေးဆွဲပြီး ပြဿနာများကို မည်သို့ဖြေရှင်းရမည်ကို ဖော်ထုတ်ခဲ့ကြသည်။ ထွက်ပေါ်လာသော လုပ်ငန်းများကို အကောင်အထည်ဖော်ရန် ကျေးရွာအတွက် စီမံကိန်းအထောက်အကူပြု ကော်မတီ လိုအပ်ကြောင်း ရှင်းပြခဲ့သည်။ ဒုတိယအကြိမ်အစည်းအဝေးတွင် တက်ရောက်လာသော ကျေးရွာလူထုအား ကော်မတီ ဝင်များ၏ တာဝန်နှင့်ဝတ္တရားများအကြောင်း ပြောကြားပြီး စီ/ထောက် ဥက္ကဋ္ဌ ကျား(၁)ဦး၊ မ

( ၁)ဦး၊ ဘဏ္ဍရေးစာရေး ကျား(၁)ဦး၊ ဝယ်ယူရေးဆပ်ကော်မတီ ကျား(၂)၊ မ(၁)ဦး၊ စောင့်ကြည့် ကြီးကြပ်ရေး ဆပ်ကော်မတီ ကျား( ၂ )၊ မ( ၁ )ဦး၊ လုပ်ငန်းလည်ပတ်ရေး နှင့် ပြုပြင်ထိန်းသိမ်းရေးဆပ်ကော်မတီ ကျား(၂ ) ၊ မ(၁)ဦး၊ ဝေဖန်အကြံပြုတိုင်ကြားရေးဆပ်ကော်မတီ ကျား(၁)ဦး၊ မ(၁)ဦး ရပ်ရွာလူထု အားလုံးကိုယ်တိုင် လျှို့ဝှက်မဲပေးစနစ်ဖြင့် ရွေးချယ် ဆုံးဖြတ်ခဲ့ကြသည်။

ဆုံးဖြတ်ချက်များ

ကျေးရွာလူထုမှ လူထုဗဟိုပြု စီမံကိန်းတွင် ချမှတ်ထားသော ဆောင်ရန် ရှောင်ရန်များကို လိုက်နာကျင့်သုံးမည်ဖြစ်ကြောင်းကော်မတီဝင်များမှကျေးရွာအတွက်အမှန်တကယ်လုပ်ကိုင်နိုင် ကြောင်း သဘောတူကြပါသည်။

ထို့နောက် လူထုဗဟိုပြု စီမံကိန်း၏ ကျင့်ဝတ်များကိုလိုက်နာရန် ဆောင်ရန် ရှောင်ရန် သဘောတူ စာချုပ်ကို လက်မှတ်ရေးထိုးကြသည်။

ကျေးဇူး ကမည်းကဝေး မြတ်တမ်းများ

စိုက်ပျိုးရေး၊ မွေးမြူရေးနှင့် ဆည်မြောင်း ဝန်ကြီးဌာန  
ကျေးလက်ဒေသဖွံ့ဖြိုးတိုးတက်ရေးဦးစီးဌာန  
ယူထုဗဟို ပြုစီမံကိန်း

၁။ "ကျေးဇူး ကမည်းကဝေး မြတ်တမ်း"

ကျေးဇူး ကမည်း - မံကင်း

ကျေးဇူး နည်းစု - လိပ်ခေါင်းစာများ

ကမည်းကဝေးကျေးလက်ဌာန - " " မံကင်း၊ ဘဏ္ဍာရေးဌာန

ရုံးစိုက် " " ၂၉.၁၂.၂၀၁၆

ကကြောင်း ကျေးဇူး " " ဒုတိယနှစ် စီမံကိန်း မိမိဆက် ကမည်းကဝေး၊  
ပထမကြိမ် ကျေးဇူးကမည်းကဝေး

ကမည်းကဝေးလက်ကျေးလက်ဦးစီးဌာန " " ကျေးလက် (၁၈) (မ) (၂၅) ဦး

ဆွေးနွေးချက်များ

ဆွေးနွေးချက် ၂၁၁

မိမိဆက် ကမည်းကဝေးလက် ယူထုဗဟိုပြုစီမံကိန်း ၅ ဝန်ထမ်းများက မိမိကိုယ်ကို  
မိမိဆက် ဖြစ်ပြီး၊ ကမည်းကမည်း၊ ကမည်းကမည်း၊ ကမည်းကမည်းကမည်းကမည်းကမည်း  
ကမည်းကမည်း၊ ၂၅၀ ကမည်းနှင့် စီမံကိန်း ဖွဲ့စည်းပုံ၊ ကျေးဇူးကမည်းကမည်း ကို ပြန်လည်  
ဆွေးနွေး ပြောကြားပြီး၊ ကျေးဇူး ကမည်းကမည်းကမည်းကို ပြန်လည်ကားထိုးဆွေးနွေး  
ဆိုက်ဖြင့်၊ စိုက်ပျိုးရေး ဦးစီးဌာန နည်းစုများသည် သဘောတူညီချက်ဖြင့် မဟုတ်ဘဲ ကျေးဇူးကမည်း  
ကိုသာ ဆက်လက် ဆွေးနွေးချက်ဖြင့် ကျေးဇူးကမည်း ကားထိုး ပါဝင်စားယူခြင်း  
ဖြစ်ပြီး ကျေးဇူးကမည်းကမည်းကမည်းကမည်းကမည်းကမည်းကမည်းကမည်းကမည်းကမည်း  
ကြား ခွဲပါသည်။







၎င်းတို့ကို ကျေးဇူးလှူလေ့ မှ မိခင်ဖြစ် ပြောချယ်လေ ခြောက်ပါသည်။

“ဆုံးဖြတ်ချက်များ”

- ကျေးဇူးလှူလေ့ လှူလေ့ပတ်ပြု စီမံကိန်းနှင့် ချမှတ်ထားတာ မူဝါဒ၊ ဝတ်ဆင်ချက်  
ဆောင်ရွက်၊ စောင့်ရှောက် ချားကို လိုက်နာဆောင်ရွက်

- ကော်ဇောဝတ်စုံများ ကလေး၊ ကျေးဇူး ဖွံ့ဖြိုးလှီးလက်ရေး၊ လေ့လာ ဖွင့်လက်ပတ်  
လုပ်ကိုင်လိုက် ကြောင်း၊ လုပ်ကိုင် နိုင်ပါကြောင်း သဘောတူညီပါသည်။

- ၎င်းကား လှူလေ့ပတ်ပြု စီမံကိန်း၏ ကျင့်ဝတ်များ၊ ဆောင်ရွက်၊ စောင့်ရှောက် ချားကို  
ခံယူ သဘောတူကြောင်း၊ ဝတ်ဆင်ရေးလုံးစုံ ဖြစ်ပြီး လိုက်နာရေး၊ ချက်ချင်းများကို ဖြစ်ပွားစွာ  
ပြုပါသည်။

မှတ်တမ်းကဏ္ဍ  
ခေါ်ဆိုရေးဆွဲ  
ဆရာမတစ်ဦး

ကဏ္ဍအလိုက် ဦးစားပေး ဖွံ့ဖြိုးရေးလုပ်ငန်းစဉ်များ (၂၀၁၆) မှစ၍ အား ကျေးရွာဖွံ့ဖြိုးရေး အထောက်အကူပြုကော်မတီတွင် ထားရှိရပါမည်။ အခြားဌာနများနှင့် ညှိနှိုင်းရန်အတွက် မိတ္တူအား

	အဆင့်	လုပ်ငန်း	အဆိုပြုသူ	လ/နှစ်	လုပ်ဆောင်မည့်သူ	ပြင်ပမှ ထောက်ပံ့ ပေးသူ
အခြေခံအဆောက်အအုံ	၀	ဥက္ကဋ္ဌဇာတိများ ပြုပြင်	<input checked="" type="checkbox"/> ကျား <input checked="" type="checkbox"/> မ	...../၂၀၁၆	ကျေးရွာဖွံ့ဖြိုးရေး ကော်မတီဝင်	ကျေးရွာဖွံ့ဖြိုးရေး
	၂	လုံခြုံရေးအဆောက် (၆) ဖြား	<input checked="" type="checkbox"/> ကျား <input checked="" type="checkbox"/> မ	...../.....	ကျေးရွာဖွံ့ဖြိုးရေး	"
	၃	ဆေးခန်း အဆောက်	<input checked="" type="checkbox"/> ကျား <input checked="" type="checkbox"/> မ	...../.....	ကျေးရွာဖွံ့ဖြိုးရေး ကော်မတီဝင်	"
	၄	အစာအာဟာရ	<input checked="" type="checkbox"/> ကျား <input checked="" type="checkbox"/> မ	...../၂၀၁၆	ကျေးရွာဖွံ့ဖြိုးရေး ကော်မတီဝင်များ	"
	၅	ရေကန် ပြုပြင်	<input checked="" type="checkbox"/> ကျား <input checked="" type="checkbox"/> မ	...../၂၀၁၆	ကျေးရွာဖွံ့ဖြိုးရေး ကော်မတီဝင်များ	"
အဆောက်အအုံများ စီမံကိန်းရေး	၀		<input type="checkbox"/> ကျား <input type="checkbox"/> မ	...../.....		
	၂		<input type="checkbox"/> ကျား <input type="checkbox"/> မ	...../.....		
	၃		<input type="checkbox"/> ကျား <input type="checkbox"/> မ	...../.....		
	၄		<input type="checkbox"/> ကျား <input type="checkbox"/> မ	...../.....		
	၅		<input type="checkbox"/> ကျား <input type="checkbox"/> မ	...../.....		
ကျန်းမာရေးနှင့် အဟာရ	၀	ကျန်းမာရေး အဟာရ	<input checked="" type="checkbox"/> ကျား <input type="checkbox"/> မ	...../.....		ကျန်းမာရေး ဝန်ကြီးဌာန
	၂		<input type="checkbox"/> ကျား <input type="checkbox"/> မ	...../.....		
	၃		<input type="checkbox"/> ကျား <input type="checkbox"/> မ	...../.....		
	၄		<input type="checkbox"/> ကျား <input type="checkbox"/> မ	...../.....		
	၅		<input type="checkbox"/> ကျား <input type="checkbox"/> မ	...../.....		
ပညာရေး	၀		<input type="checkbox"/> ကျား <input type="checkbox"/> မ	...../.....		
	၂		<input type="checkbox"/> ကျား <input type="checkbox"/> မ	...../.....		
	၃		<input type="checkbox"/> ကျား <input type="checkbox"/> မ	...../.....		
	၄		<input type="checkbox"/> ကျား <input type="checkbox"/> မ	...../.....		
	၅		<input type="checkbox"/> ကျား <input type="checkbox"/> မ	...../.....		
အခြား	၀	ကျေးရွာဖွံ့ဖြိုးရေး အထောက်အကူပြုကော်မတီ	<input checked="" type="checkbox"/> ကျား <input type="checkbox"/> မ	...../.....	ကျေးရွာဖွံ့ဖြိုးရေး ကော်မတီ	ကျေးရွာဖွံ့ဖြိုးရေး
	၂		<input type="checkbox"/> ကျား <input type="checkbox"/> မ	...../.....		
	၃		<input type="checkbox"/> ကျား <input type="checkbox"/> မ	...../.....		
	၄		<input type="checkbox"/> ကျား <input type="checkbox"/> မ	...../.....		
	၅		<input type="checkbox"/> ကျား <input type="checkbox"/> မ	...../.....		

မူရင်းအား ကျေးဇူးတင်ပေးရန် အထောက်အကူပြုကော်မတီတွင် ထားရှိရပါမည်။ အခြားဌာနများနှင့် ညှိနှိုင်းရန်အတွက် မိတ္တူအား TPIC သို့ ပို့ရပါမည်။

	အဆင့်	လုပ်ငန်း	အဆိုပြုသူ	လ/နစ်	လုပ်ငန်းဆောင်မည့်သူ	ပြင်ပမှ ထောက်ပံ့ပေးသူ
အစီအစဉ်အစီအစဉ်	၀	စွန့်ခွာရေး အစီအစဉ် ဖြစ်ပေါ်ရေး	<input checked="" type="checkbox"/> ကျား <input type="checkbox"/> မ	၁/၂၀၁၇	ကျေးဇူးတင်	မူလပေးပို့ခြင်းမရှိ
	၂	ကျေးဇူးတင်ပေးရေး အစီအစဉ်	<input checked="" type="checkbox"/> ကျား <input type="checkbox"/> မ	၁/၂၀၁၇	မ	ပညာရေး ဌာန
	၃	စီမံခန့်ခွဲရေး အစီအစဉ်	<input type="checkbox"/> ကျား <input type="checkbox"/> မ	၁/၂၀၁၇	မ	ကျေးဇူးတင်ပေးရေး
	၄	ဆိုင်ရာ (မရှိ)	<input checked="" type="checkbox"/> ကျား <input type="checkbox"/> မ	၁/၂၀၁၇	မ	ပ.စ.ပ. / ကျေးဇူးတင်
	၅		<input type="checkbox"/> ကျား <input type="checkbox"/> မ	...../.....	မ	
အသက်မွေးဝမ်းကျောင်း စီမံခန့်ခွဲရေး	၀	စီမံခန့်ခွဲရေး	<input type="checkbox"/> ကျား <input type="checkbox"/> မ	...../.....		စီမံခန့်ခွဲရေး
	၂	ကျေးဇူးတင်ပေးရေး အစီအစဉ်	<input checked="" type="checkbox"/> ကျား <input type="checkbox"/> မ	...../.....		ဆိုင်ရာ (မရှိ) / မရှိ
	၃		<input type="checkbox"/> ကျား <input type="checkbox"/> မ	...../.....		မရှိ
	၄		<input type="checkbox"/> ကျား <input type="checkbox"/> မ	...../.....		
	၅		<input type="checkbox"/> ကျား <input type="checkbox"/> မ	...../.....		
ကျေးဇူးတင်ပေး နှင့် အဟာရ	၀		<input type="checkbox"/> ကျား <input type="checkbox"/> မ	...../.....		
	၂		<input type="checkbox"/> ကျား <input type="checkbox"/> မ	...../.....		
	၃		<input type="checkbox"/> ကျား <input type="checkbox"/> မ	...../.....		
	၄		<input type="checkbox"/> ကျား <input type="checkbox"/> မ	...../.....		
	၅		<input type="checkbox"/> ကျား <input type="checkbox"/> မ	...../.....		
ပညာရေး	၀	ကျေးဇူးတင်ပေးရေး အစီအစဉ်	<input checked="" type="checkbox"/> ကျား <input type="checkbox"/> မ	...../.....		ပညာရေး
	၂	ကျေးဇူးတင်ပေးရေး အစီအစဉ်	<input type="checkbox"/> ကျား <input type="checkbox"/> မ	...../.....		မ
	၃		<input type="checkbox"/> ကျား <input type="checkbox"/> မ	...../.....		
	၄		<input type="checkbox"/> ကျား <input type="checkbox"/> မ	...../.....		
	၅		<input type="checkbox"/> ကျား <input type="checkbox"/> မ	...../.....		
အခြား	၀	ကျေးဇူးတင်ပေးရေး အစီအစဉ်	<input checked="" type="checkbox"/> ကျား <input type="checkbox"/> မ	...../.....		ပညာရေး
	၂		<input type="checkbox"/> ကျား <input type="checkbox"/> မ	...../.....		
	၃		<input type="checkbox"/> ကျား <input type="checkbox"/> မ	...../.....		
	၄		<input type="checkbox"/> ကျား <input type="checkbox"/> မ	...../.....		
	၅		<input type="checkbox"/> ကျား <input type="checkbox"/> မ	...../.....		



၁၅။ VDP ဆောင်ရွက်ရန်အတွက်  
ထိန်းချုပ်သူ

ရက်စွဲ

ပူး  
ပူး  
ပူး

VDP ရက်စွဲ  
ကျေပျော်စရာ

(၁) VDP စာရွက်စာတမ်းပြင်ဆင်မှုကို စစ်ဆေးပါ။ (O&A အရ)

- မျက်နှာပုံ (အမှတ်)
- ဟတ်ကာ
- ကျေးရွာအခြေစိုက် Data
- PSA အတည်ပြုချက်နှင့် PRA လုပ်ငန်းစဉ်
- အမျိုးသား/အမျိုးသမီးအဖွဲ့မှူး၏ အခက်အခဲများ
- ကျေးရွာဖွံ့ဖြိုးရေးအဖွဲ့ (ကျေးရွာဖွံ့ဖြိုးရေးအဖွဲ့)
- အမျိုးသား/အမျိုးသမီးအဖွဲ့မှူးသဘောတူထားသည့် အခြေခံစာရွက်စာတမ်း  
ပြင်ဆင်မှုလုပ်ငန်းစဉ်များ (အခြေခံစာရွက်စာတမ်းအတည်ပြုရေးအဖွဲ့မှူး၊ ပညာရေး  
ဌာနမှူးထံမှ အတည်ပြုရပါမည်။)

ရောက်ရှိရန်အတွက်

- လူမှုရေးအဖွဲ့အစည်းမှ စာရွက်စာတမ်းအတည်ပြုမှုနှင့် PRA လုပ်ငန်းစဉ် (ဖြစ်နိုင်လျှင်)၊  
ပြင်ဆင်မှု၊ ပိတ်ဆို့မှု၊ စည်းစိမ်ပိုင်ဆိုင်မှုအဆင့်၊ VETA ပုံ...
- ကျေးရွာစီမံကိန်းအဖွဲ့အစည်းအဖွဲ့အစည်း
- ကျေးရွာစီမံကိန်းအဖွဲ့အစည်း (PC 1 ပုံစံ)
- ကျေးရွာဖွံ့ဖြိုးရေးအဖွဲ့

(၂) လူမှုရေးအဖွဲ့အစည်းမှ အတည်ပြုချက်နှင့် VDP စစ်ဆေးပါ။

- VDP တွင်ပါဝင်သောဦးစေ့ (အမျိုးသား/အမျိုးသမီး)
- လူမှုရေးအဖွဲ့အစည်းမှ အတည်ပြုချက်နှင့် VDP အတွက် ရက်စွဲ
- PRA ဖွဲ့စည်းမှု၊ အတည်ပြုမှု၊ အခက်အခဲ
- ဝတ်စုံအင်္ကျီနှင့် လုပ်ငန်းများ မှတ်တမ်းတင်ခြင်း (အတည်ပြုရေးအဖွဲ့မှတ်တမ်း  
အဖွဲ့ဝင်များ၊ ဝတ်စုံအင်္ကျီအင်္ကျီနှင့် ဝတ်စုံကွယ်ဝေ အဖွဲ့များ)
  - အကွန်စတင်
  - စတင်
  - ညှိ
- လုပ်ငန်းများ မှတ်တမ်းတင်ခြင်းနှင့် အမျိုးသမီးအဖွဲ့အစည်းအဖွဲ့အစည်း  
အဖွဲ့အစည်းအဖွဲ့အစည်း
  - နှို
  - ဖန်
- စီမံကိန်းအဖွဲ့အစည်း (အမျိုးသား/အမျိုးသမီးအဖွဲ့အစည်းမှ အခက်အခဲ)
- PRAနှင့်သက်ဆိုင်သောအခြား စီမံကိန်းအဖွဲ့အစည်း  
(အမျိုးသား/အမျိုးသမီးအဖွဲ့အစည်းမှ အခက်အခဲ)