

ပြည်ထောင်စုသမ္မတ မြန်မာနိုင်ငံတော်အစိုးရ
စိုက်ပျိုးရေး၊ မွေးမြူရေးနှင့် ဆည်မြောင်းဝန်ကြီးဌာန
ကျေးလက်ဒေသဖွံ့ဖြိုးတိုးတက်ရေးဦးစီးဌာန

ဗန်းမောက်မြို့နယ်



လူထုပဟိုပြုစီမံကိန်း

National Community Driven Development Project

(NCDDP)



ကျေးရွာဖွံ့ဖြိုးရေးအစီအစဉ်

Village Development Plan (VDP)

ချောင်းဆီကကျေးရွာ၊ စီးမော်ကျေးရွာအုပ်စု

မာတိကာ

၁။	မြို့နယ်မြေပုံ	၁
၂။	ကျေးရွာမြေပုံ(တည်နေရာ)	၁
၃။	အုပ်စုတွင်ပါဝင်သောကျေးရွာစာရင်း	၂
၄။	ကျေးရွာအခြေခံအချက်အလက်များ(ကျေးရွာသမိုင်းကြောင်း)	၃-၅
၅။	လူထုပူးပေါင်းပါဝင်သော လူမှုဆန်းစစ်ခြင်းနှင့် အကဲဖြတ်ခြင်း လုပ်ငန်းစဉ် (PRA)အကျဉ်းချုပ်ဇယား	၆-၂၁
၆။	ကျေးရွာဖွံ့ဖြိုးရေးအစီအစဉ်အတွက်အသုံးပြုခဲ့သော PRA tools များနှင့်တစ်ခုချင်းစီအတွက် သုံးသပ်ချက်များ	၆-၂၁
၇။	ကျေးရွာကော်မတီရွေးချယ်ခြင်းနှင့်ကျေးရွာဖွံ့ဖြိုးရေး အစီအစဉ်ဆောင်ရွက်မှုမှတ်တမ်းခေါက်ပုံများ	၂၂-၂၄
၈။	ကျေးရွာအချက်အလက်(ပုံစံ - ၁)	၂၅-၂၉
၉။	စီမံကိန်းစက်ဝန်းအချိန်ဇယား(ပုံစံ - ၂)	၃၀-၃၃
၁၀။	ကျေးရွာဖွံ့ဖြိုးရေးဦးစားပေးအစီအစဉ်(ပုံစံ - ၃)	၃၄-၃၇
၁၁။	ကျေးရွာအုပ်စု စီမံကိန်းလုပ်ငန်းခွဲရွေးချယ်ခြင်း(ပုံစံ - ၄)	၃၈-၄၀
၁၂။	အစည်းအဝေးမှတ်တမ်းများ	၄၁-၄၄
၁၃။	ကဏ္ဍအလိုက်ဦးစားပေးဖွံ့ဖြိုးရေးလုပ်ငန်းစဉ်များ	၄၅-၅၆

ဗန်းမောက်မြို့နယ်မြေပုံ

ကသာခရိုင် ၊ ဗန်းမောက်မြို့နယ်အတွင်း ရှိသည့် ကျေးရွာများ
တည်နေရာပြမြေပုံ

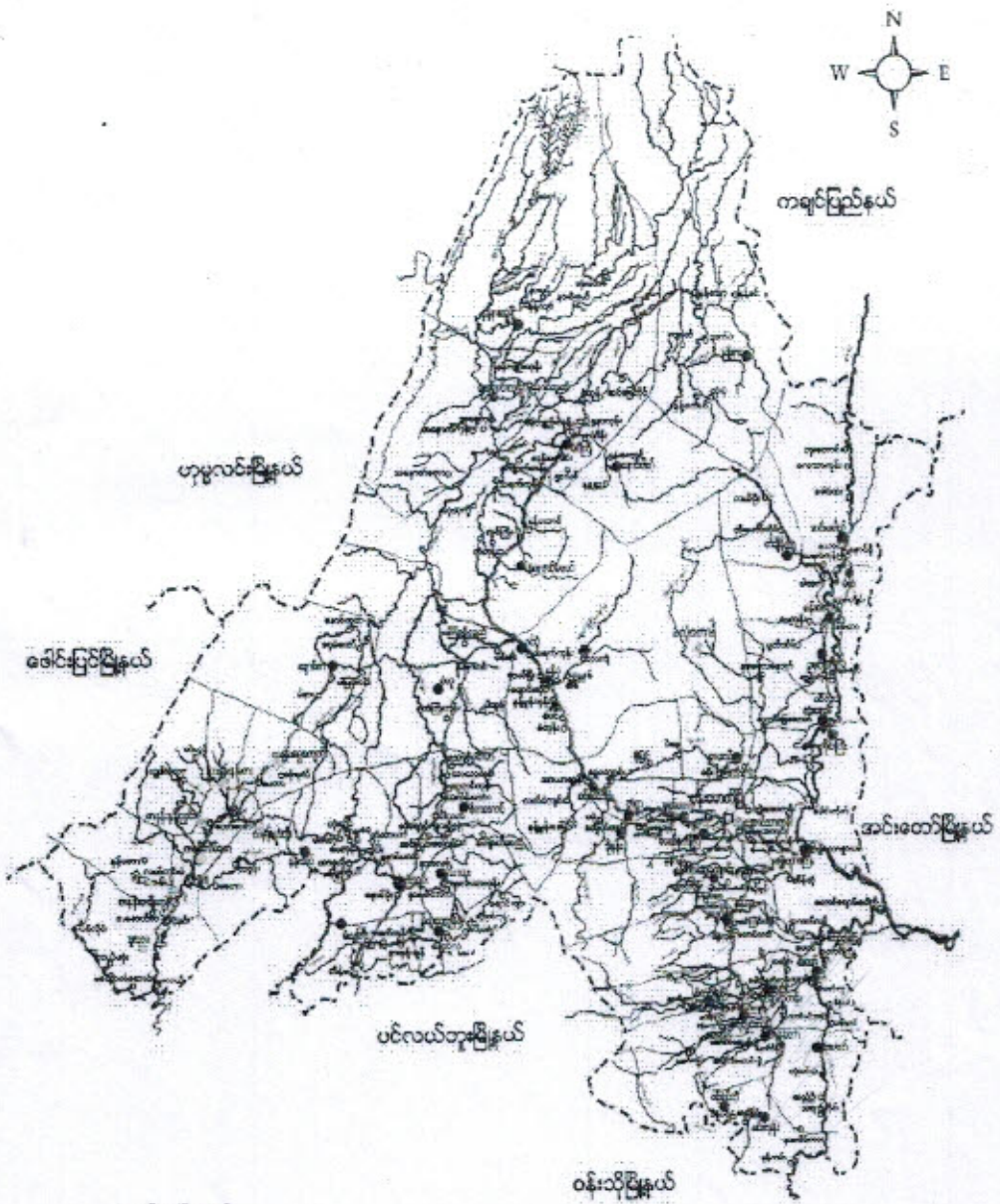

- ရည်ညွှန်းချက်
- | | | |
|--------------------|-----------|---------------------------------------|
| မြို့နယ် နယ်နိမိတ် | - - - - - | ● ဝှမ်းလူမျိုးအုပ်စုများ |
| ရောင်း/မြောင်း | - - - - - | ⊙ ဝှမ်းလူမျိုး၊ ဗမာလူမျိုးရှိအုပ်စု |
| ကား/လှည်းလမ်း | - - - - - | ● ဝှမ်းလူမျိုး၊ တရုတ်လူမျိုးရှိအုပ်စု |
| မြို့/ကျေးရွာ | - ■ ■ | ● တရုတ်လူမျိုးအုပ်စု |
| | | ⊙ တနင်္ဂနွေလူမျိုးအုပ်စုများ |

စီးပွားရေးဝင်ရောက်မှုပုံစံများ

- (၁) စီးပွားရေးပုံစံ
- (၂) သောကြာပတ်ပုံစံ
- (၃) နေ့စဉ်ပုံစံ
- (၄) နေ့စဉ်ပုံစံ
- (၅) ပုံစံ
- (၆) ပုံစံ
- (၇) ပုံစံ

ချောင်းပေါက်ကျေးရွာသမိုင်းအကျဉ်း

- ▷ ချောင်းပေါက်ကျေးရွာသည် မွန်ခါးသောဒစ်ပေါင်း များစွာဘိုးဘွား များပက်ဝက်ကတည်းခံသည်။ ရွာထပ်ပေးခြင်းဖြင့် ချောင်း၊ များ ပတ်ပတ်ပိုင်းထားသည်။ ချောင်းပေါက်ဘက် အမည်ခွင့်ခံသည်။
- ▷ ချောင်းပေါက်ကျေးရွာသည် အိမ်ခြေ ၁၀၀၀ခန့်ရှိပြီး ၂ ဂါး၊ ဂူ၊ များ အများစု မထိုင်ကြသည်။ အုတ်မြေ ကျား (၄၅၀) မ (၅၅၀) ဦး ရှိပါသည်။
- ▷ ကျေးရွာသည် ဗုဒ္ဓဘာသာကို ကိုယ်ကျင့်ကြသည်။

ကျေးရွာတွင်းရှိ စုစုပေါင်းအိမ်ထောင်စုနှင့် လူဦးရေ *မခန့် ငါး ၆၂၈*

အိမ်ထောင်စု	ကျား	မ	စုစုပေါင်း
<i>၁၈</i>	<i>၄၉</i>	<i>၅၅</i>	<i>၁၀၄</i>

လူနည်းစု လူမျိုးစု အိမ်ထောင်စု

အိမ်ထောင်စု	ကျား	မ	စုစုပေါင်း

ထိခိုက်လွယ်အုပ်စု

ထိခိုက်လွယ်အိမ်ထောင်စု	အိမ်ထောင်စု	ကျား	မ	စုစုပေါင်း
သက်ကြီးရွယ်အို	<i>၅</i>	<i>၆</i>	<i>၁၃</i>	<i>၁၉</i>
အမျိုးသမီးဦးဆောင်	<i>၆</i>	<i>၄</i>	<i>၁၅</i>	<i>၁၉</i>
မသန်စွမ်း	-	-	-	-
မြေယာမဲ့	-	-	-	-

ကျေးရွာရှိအခြေခံ အဆောက်အအုံများ

ပညာရေး	ခြံစံပါ	ကျန်းမာရေး	ခြံစံပါ	ဘာသာရေး	ခြံစံပါ
အထက်တန်းကျောင်း		ဆေးရုံ		ဘုရားစေတီ	
အလယ်တန်းကျောင်း		ကျန်းမာရေးဌာန		ဘုန်းကြီးကျောင်း	
မူလတန်းကျောင်း		ကျန်းမာရေးဌာနခွဲ		ဟိန္ဒူဘုရားကျောင်း	
မူကြိုကျောင်း		ဆေးခန်း		ခရစ်ယန်ဘုရားကျောင်း	
အခြား		အခြား		ဗလီ	
မှတ်ချက်		မှတ်ချက်		မှတ်ချက်	

အဓိက စီးပွားရေးလုပ်ငန်းများ

စိုက်ပျိုးရေး	မွေးမြူရေး	အသေးစားစီးပွားရေး	အခြား
စပါး	ဇွန်	အပူခတ်	
မြေပဲ	ဝက်	-	
ခဲခါး	ယွှံ	ချေးအိတ်	
	စွာ		

ကျေးရွာတွင်းအဓိက ပိုင်ဆိုင်မှုများ

ကျေးရွာပိုင်ဆိုင်မှုများ	စိုက်ပျိုးရေး	စားကျက်မြေ	သစ်တောမြေ	သဲကျောက်ရရှိမှု	ရေတွင်းရေကန်	စက်ရေကန်
အရေအတွက်	၄၇.၉၅	-	-	၅၀	၅	-
ကျေးရွာပိုင်ဆိုင်မှုများ	ကား	ထော်လာဂျီ	စပါးကြိတ်စက်	ချွေလှေ့စက်	ပဲခွဲစက်	ဈေးဆိုင်
အရေအတွက်	-	၁	၄	-	-	၁

ကျေးရွာအတွင်း အခြားပိုင်ဆိုင်မှုများ

ကျေးရွာပိုင်ဆိုင်မှုများ	ရေတင်စက်	ထွန်	ထယ်	ကျွဲ	နွား
ရေအတွက်	-	၄၁	၂၀	၆	၄၀
ကျေးရွာပိုင်ဆိုင်မှုများ	ဝက်	ဆိုင်ကယ်	ကျွမ်းကျင်လုပ်သား	လုပ်သား	လယ်ထွန်စက်
အရေအတွက်	၁၅	၈	-	-	၃

အခြားကျေးရွာရှိ အသုံးပြုနိုင်သော အရင်းအမြစ်အချက်အလက်များ

အရင်းအမြစ်	ဆေးခန်း	အလကအထက	ဈေး	ကျွမ်းကျင်လုပ်သား	လုပ်သား	မြေတူးစက်	လက်ကြိတ်စက်
အရေအတွက်	-	-	၁	-	-	-	-

မူပိုင်ခွင့်: ဆက်စပ်ခြင်း မြေပုံ
 ဧည့်သည်: ဟောပြောရေး: ဂျာနယ် မြေပုံ

(၂၀၁၅. ၂. ၂၇)

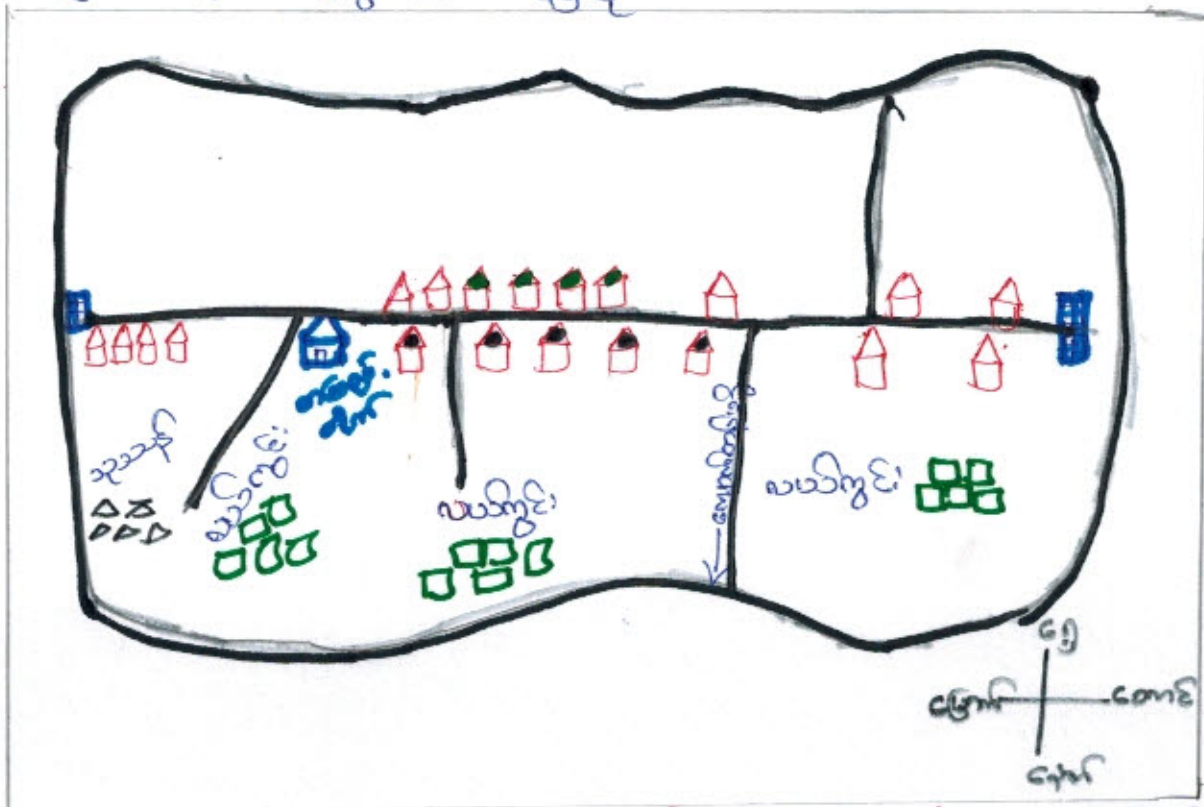

စတင်အချက်: ၁၂ = ၅၅
 ဦးဆောင်အချက်: ၁၂ = ၅၅

A - လူနေအိမ်
 B - စာအုပ်တိုက်
 C - လမ်း
 D - လမ်းကွေး

၁ - လမ်းကွေး
 ၂ - စာအုပ်တိုက်
 ၃ - လူနေအိမ်
 ၄ - စတင်

သုံးသပ်ချက်

- သူပေးအမှုခံစားရသူများအား (၃)မျိုးရှိပြီး ထိုသူများသည် ကျေးဇူးတင်ဖြန့်ဖြူးမှုများ ပြုလုပ်ပေးခြင်းဖြစ်သည်။
- လမ်းပန်းဆက်သွယ်ရေး၊ ရွာတွင်းလမ်းများနှင့် အခြားသို့ သွားရောက်လာရန်အတွက် အခြားလမ်းပေးခြင်းဖြစ်သည်။ ထို့အပြင် မိုးရွာသွန်းရာတွင် အန္တရာယ်ကင်းစေရန်အတွက် ကျေးဇူးပြုခြင်းဖြစ်သည်။ မိုးတွင်းအခါတွင် ရွာတွင်းတစ်ဝိုက်တွင် သွားလာရန်အတွက် ရောင်းရေကြိုးများ အခက်အခဲဖြစ်ရပါသည်။
- ကျန်းမာရေး၊ လမ်းပန်းဆက်သွယ်ရေး၊ ဆက်သွယ်ရေးအခက်အခဲတွေ့ရပါသည်။ ကျေးဇူးပြုကျန်းမာရေးဆရာမနှင့် ဆေးဆိုင်တွင် ဆေးဝါးများ ပြုလုပ်ပေးခြင်းအခက်တွေ့ရပါသည်။
- မညာရေး - ကျေးဇူးတင်မှုကို ကျောင်းသူကျောင်းသားများသည် စီးမခါကျေးဇူးပြုသည့် သွားရခြင်း အခက်အခဲတွေ့ရပါသည်။
- အရင်းမြစ်မြစ်ပုံကို ကြည့်ခြင်းအားဖြင့် ကျေးဇူးပြုနေခြင်းပုံစံ၊ လမ်းပန်းဆက်သွယ်ရေး၊ ကျန်းမာရေး၊ မညာရေး စသည်တို့ကို သိရှိနိုင်သည်။

ബാലകാവ്യം: പുതിയ കഥകൾ (15.10.2020)

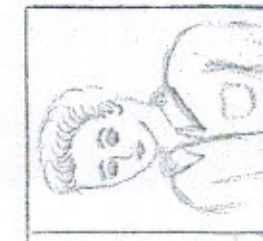
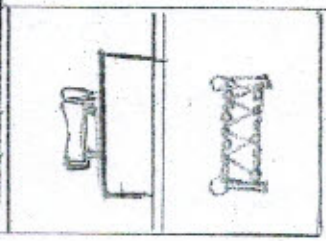
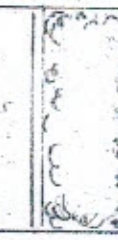
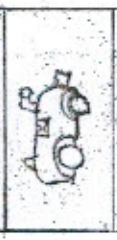
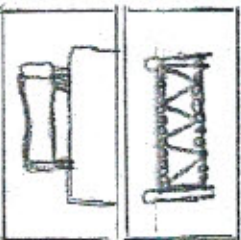
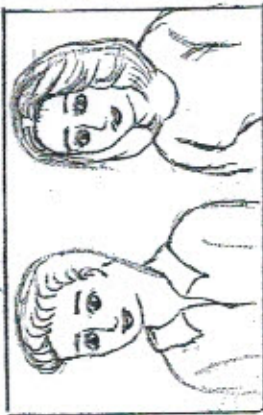

အရှင်အခြေတိန်ချုပ်ဖွဲ့ပေးသော

ခေတ္တပေးချက်နှင့် ဆုံးသတ်ချက်

- အပ်ချုပ်စက်ကို အမျိုးသမီးများ ဆုံးစွဲကြသည်။ အမျိုးသားများက ထိန်းချုပ်သည်။
- သပိတ်၊ ကျွဲ၊ ငွေ၊ ထွက်စက် အမျိုးသားဆုံးစွဲကြပြီး၊ အမျိုးသားများကိုယ်တိုင် ထိန်းချုပ်ကြသည်။
- သပိတ်၊ စတုဂံတောင်ခြေ၊ ချောင်းများကို အမျိုးသားနှင့်အမျိုးသမီးများ ဆုံးစွဲကြသည်။
- မြေပြင်ခြင်း ဆုံးဖြတ်ချက်ချခြင်းတို့ကို အမျိုးသားများက ထိန်းချုပ်သည်။
- အမျိုးသမီးများက ဆုံးဖြတ်ချက်ချခြင်းအကောင်အထည်ဖော်ခြင်းတို့တွင် အမျိုးသားများနှင့် တစ်တူ ခေတ္တပေးခြင်းဖြင့် သစ္စည်းများ တစ်တူပိုင်ဆိုင်စေရန် ဆုံးဖြတ်သည်။

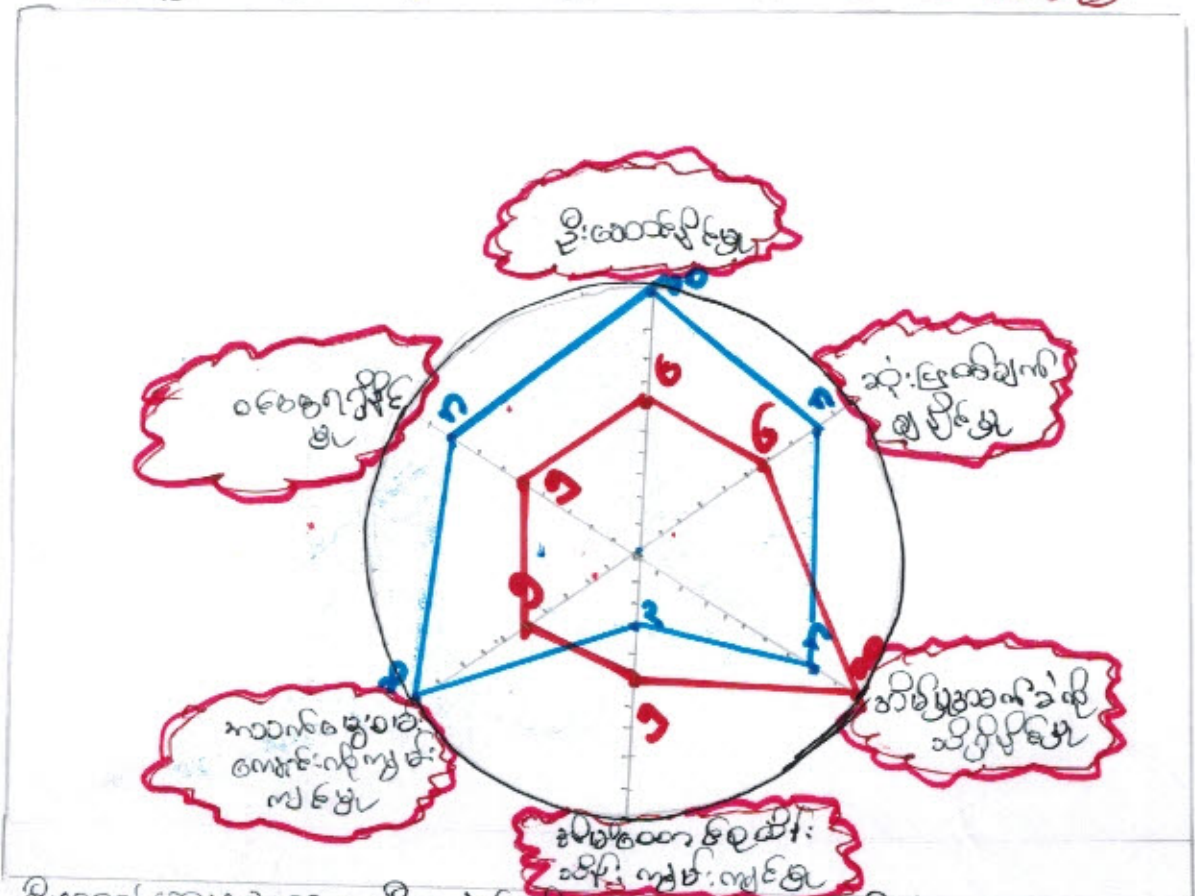

ဦးဆောင်ဆွေးနွေးသူ = ဦးဇော်ဝင်း၊ ဦးအောင်၊ ဦးအောင်၊ ဦးအောင်၊ ဦးအောင်

ဆွေးနွေးချက်နှင့်ဆုံးသပိဋက

- > အမျိုးသမီး၏လုပ်ငန်းနှင့် ဆုံးဖြတ်ချက်ချခွင့် ပါဝင်ခွင့်အားနည်းသည်။
- > အမျိုးသားများ၏ ပါဝင်ဆုံးဖြတ်ခွင့်သည် အများဆုံးဖြစ်ပြီး အမျိုးသမီးများသည် မပါဝင်ဘဲ နားထောင်ရုံသာ ဖြစ်ပြီး ဖြစ်ရောက်သည်။
- > အမျိုးသမီးဝင်ရောက်လုပ်ငန်းများဖြင့် အိမ်ထောင်ရေးအဖွဲ့အစည်းများ ဖွဲ့စည်းပေးခြင်းဖြင့် အဖွဲ့အစည်းများ ပါဝင်ဆုံးဖြတ်ခွင့် ရရှိစေရန် ဖြစ်ရောက်ပါသည်။
- > အမျိုးသမီးများ၏ အကျိုးအမြတ်များကို အာရုံစိုက်စေရန်နှင့် အမျိုးသမီးများ၏ အကျိုးအမြတ်များကို အာရုံစိုက်စေရန် ဖြစ်ရောက်ပါသည်။

ကောင်းမွန်ပြုစုပေး (ချောမွေ့စေပါ) (၆.၁.၂၀၁၃)

	ပုံစံ	အရောင်	အရွယ်	အမျိုးအမည်	အခြားအချက်	အခြားအချက်	အခြားအချက်	အခြားအချက်	အခြားအချက်	အခြားအချက်	အခြားအချက်
ရိုက်ပျိုးရေးအခြေအနေ		အနီ		အနီ	အနီ			အနီ	အနီ	အနီ	
မွေးမြူရေးအခြေအနေ		အစိမ်း	အစိမ်း		အစိမ်း	အစိမ်း		အစိမ်း	အစိမ်း		
ဝင်ရောက်မှုအခြေအနေ	အနီ	အနီ	အနီ	အနီ	အနီ	အနီ		အနီ	အနီ	အနီ	
ကျန်းမာရေးအခြေအနေ (ခွေ)	အနီ	အနီ	အနီ	အနီ	အနီ			အနီ	အနီ	အနီ	
ကျန်းမာရေးအခြေအနေ (တိုက်ခွေ)	အနီ	အနီ									
အာဟာရအခြေအနေ	အနီ	အနီ	အနီ	အနီ	အနီ	အနီ	အနီ	အနီ	အနီ	အနီ	အနီ
ရောဂါတုံ့အခြေအနေ	အနီ	အနီ	အနီ	အနီ	အနီ	အနီ	အနီ	အနီ	အနီ	အနီ	အနီ
ဘာသာရေးကျမ်းဂန်အခြေအနေ											
ရွေ့ပြောင်းလုပ်ကိုင်	အနီ	အနီ									အနီ
ပုံစံ	အနီ	အနီ	အနီ	အနီ	အနီ	အနီ	အနီ	အနီ	အနီ	အနီ	အနီ

ဦးစေတင်ဆွေးနွေးသူ = ပြီးပြောင်းစေ

ပါဝင်ဆွေးနွေးသူ = ၁၈

"ဆွေးနွေးခြင်းဖြစ်သုံးသပ်ချက်"

- ⇒ ယပိယာရုပ်ပန်းကို အဓိကရုပ်ပုံပြုပြင်ပြီး အခြားဝင်ရောက်ရုပ်ပန်းနှင့် နှစ်ရုပ်ပန်းကို တစ်ပြိုင်တစ်ပိုင်ရုပ်ပုံပြုပြင်ပါ။
- ⇒ ယပိယာရုပ်ပန်းအား အခြားရုပ်ပန်းများ ဖွဲ့စည်းပေးပါ။
- ⇒ နတ်တော်၊ ဗြာဟ္မာစတုရ အားယပိယာအချိန်များဖြစ်ပြီး ကျန်သော ဝတ္ထုစာအုပ်အုပ်စုအချိန်များဖြစ်ပါသည်။
- ⇒ အချို့သို့ အသက်မွေးဝမ်းကျောင်းနှင့် ကောက်ပျက်ရုပ်ပန်းသာ ပြုသည့် ရုပ်ပန်းခ တန်းတူမူရင်းအောင် ဝင်ရောက်ရုပ်ပန်း ပုံစံပြုပြင်ပါ။
- ⇒ စာရေးသားများမှ အကျိုးခွံအပင်၊ ကမ်းစတုရ၊ ကာသိန္ဒြေသာ အောင် ဆွေးနွေးသော ရုပ်ပန်း ၂ ခုပေးပါ။

ආර්ථික විද්‍යාවේ මූලධර්ම

සමාජ සේවා

සමාජ සේවා

සමාජ සේවා

සමාජ සේවා

සමාජ සේවා

සමාජ සේවා

සමාජ සේවා

සමාජ සේවා

සමාජ සේවා

සමාජ සේවා

සමාජ සේවා
සමාජ සේවා

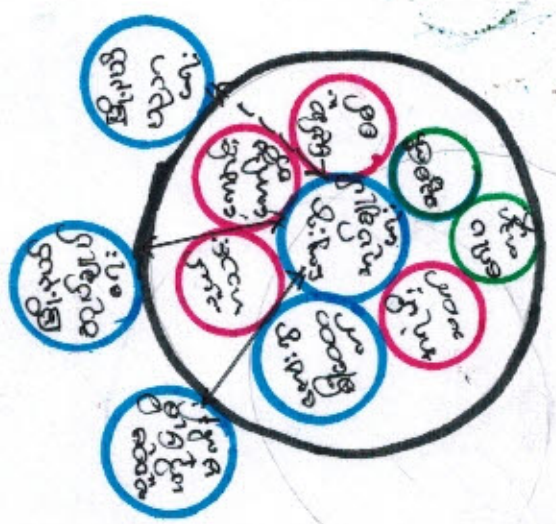

සමාජ සේවා (සමාජ සේවා) සමාජ සේවා

മുഹൂർത്തം

2018

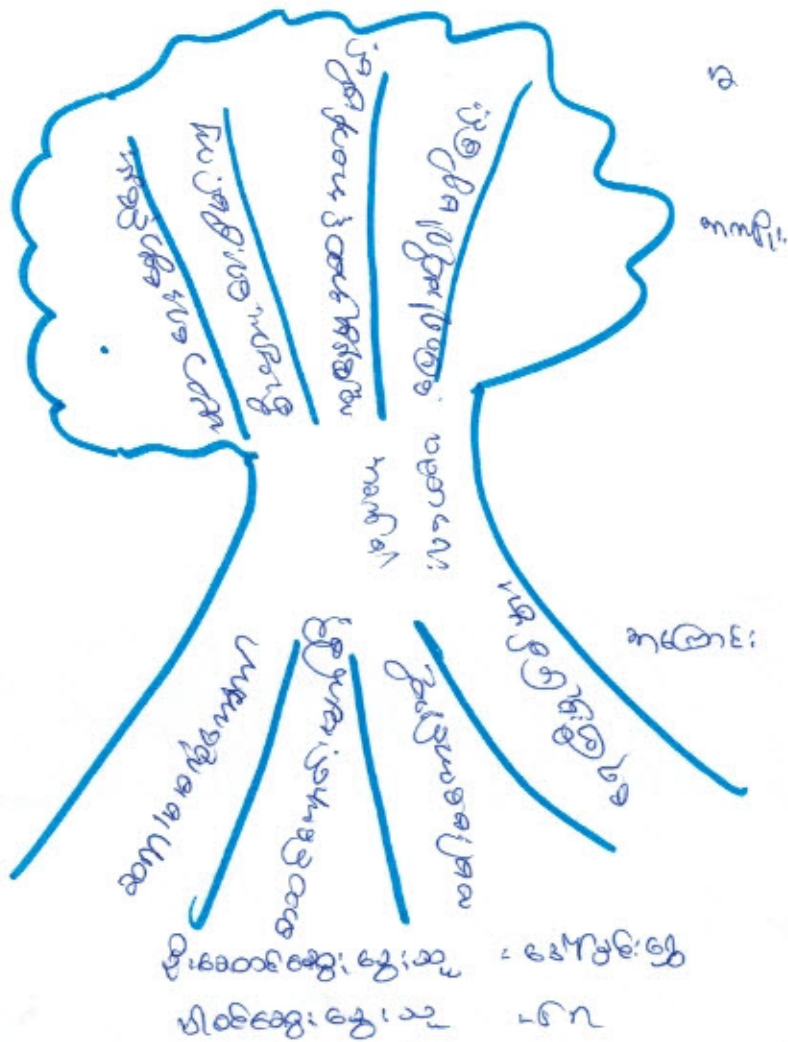

നവം

- 1 - നവം
- 2 - നവം
- 3 - നവം
- 4 - നവം

- 1 - നവം
- 2 - നവം
- 3 - നവം
- 4 - നവം

നവം

നവം

നവം

നവം

၄။ လူထုပုဂ္ဂိုလ်စုံပါဝင်သော လူမှုဆန်းစစ်ခြင်းနှင့် အကဲဖြတ်ခြင်းလုပ်ငန်းစဉ်
(PSA/PRA) အကျဉ်းချုပ်

စဉ်	အကြောင်းအရာ	ရက်စွဲ	ဦးတည်အုပ်စု	တက်ရောက်သူ			အဓိက ဆွေးနွေးချက်များ
				ကျား	မ	ပေါင်း	
၁	ကျေးရွာလူမှုရေးပြန်နှင့် သယ်ယာပို့ဆောင်ရေး (social map/ Resource map)	၆.၁.၂၀၁၇	ပြေလည်သော အုပ်စု အလယ်အလတ် အုပ်စု မပြေလည်သော အုပ်စု	၁၀	၁၀	၂၀	အိမ်များ၊ အခြေခံအဆောက်အအုံများ၊ လမ်းပန်းဆက်သွယ်ရေး၊ လယ်ယာမြေများ၊ မြစ်ချောင်းများနှင့် တောတောင်များ
၂	လူမှုစီးပွားအဆင့်သတ်မှတ်ခြင်း (Wealth Ranking)	၆.၁.၂၀၁၇	ပြေလည်သော အုပ်စု အလယ်အလတ် အုပ်စု မပြေလည်သော အုပ်စု	၁၀	၁၀	၂၀	ကျေးရွာလူမှုစီးပွား၊ အုပ်စုများခွဲခြားသတ်မှတ်နိုင်ရေးအတွက် အခြေခံစံနှုန်းများသတ်မှတ်ခြင်း၊ ကျေးရွာသားများနှင့် အများသဘောတူသတ်မှတ်ခြင်း
၃	ရာသီခွင်ပြပြက္ခဒိန် (seasonal calendar)	၆.၁.၂၀၁၇	ပြေလည်သော အုပ်စု အလယ်အလတ် အုပ်စု မပြေလည်သော အုပ်စု	၁၀	၁၀	၂၀	ရာသီဥတု၊ စိုက်ပျိုးရေး၊ သီးနှံများ၊ ဝင်ငွေ၊ ရွှေ့ပြောင်းအလုပ်အကိုင်၊ သဘာဝဘေး၊ မွေးမြူရေးလုပ်ငန်းများနှင့် ပွဲတော်များ
၄	ပင့်ကူအိမ်ကွန်ယက် (Spider Web)	၆.၁.၂၀၁၇	ပြေလည်သော အုပ်စု အလယ်အလတ် အုပ်စု မပြေလည်သော အုပ်စု	၁၀	၁၀	၂၀	အမျိုးသားနှင့် အမျိုးသမီးများ တန်းတူအခွင့်အရေးရရှိမှုနှင့် မရရှိသည့် အကြောင်းအရင်းများ
၅	ကျား/မ တူညီသုံးသပ်ခြင်း	၆.၁.၂၀၁၇	ပြေလည်သော အုပ်စု အလယ်အလတ် အုပ်စု မပြေလည်သော အုပ်စု	၁၀	၁၀	၂၀	အမျိုးသား/သမီး တို့၏ အရင်းအမြစ်အပေါ် မည်သူ ကပို၍ အသုံးပြုနေကြသည်ကို ဖော်ထုတ်ခြင်း။

၆	အဖွဲ့အဝင် ချိတ်ဆက် မှု (Venn Diagram)	Loop.c.၅	ပြေလည်သော အုပ်စု အလယ်အလတ်အုပ် စု မပြေလည်သော အုပ်စု	၁၀	၁၀	ကျေးရွာတွင်းရှိအဖွဲ့အဝင် များမည်သို့သောလုပ်ငန်း များအတွက်မည်သည့်အဖွဲ့ များချိတ်ဆက်လုပ်ကိုင်မှု
၇	ပြဿနာ သစ်ပင် (problem Tree)	-	အမျိုးသားအုပ်စု	-	-	ဆွေးနွေးထားသောအခြေခံ အဆောက်အဦများစိုက်ပျိုး ရေး၊ အသက်မွေးဝမ်းကျောင်း လုပ်ငန်းများနှင့် လမ်းပန်းဆက်သွယ်ရေး
၈	ပြဿနာ သစ်ပင် (problem Tree)	-	အမျိုးသမီးအုပ်စု	-	-	ဆွေးနွေးထားသောအခြေခံ အဆောက်အဦများနှင့် အသက်မွေးဝမ်းကျောင်းလုပ် ငန်းများပညာရေး၊ စိုက်ပျိုးရေး၊ ကျန်းမာရေးနှင့် လမ်းပန်းဆက်သွယ်ရေး
၉	ကျေးရွာ၏ (၅)နှစ်စာဦး စား ပေးအစီအ စဉ်ပြဇယား (Matric Ranking)	Loop.c.၅	ပြေလည်သော အုပ်စု အလယ်အလတ် အုပ်စု မပြေလည်သော အုပ်စု	၁၀	၁၀	အကျိုးပြုပြီးရေးအကျိုးခံစား ခွင့်နှင့်အဓိကလိုအပ်ချက် များပေါ်မူတည်ဆုံးဖြတ် သည်။

အမျိုးသမီးကဏ္ဍအစည်းအဝေးမှတ်တမ်းနှင့် စစ်ဆေးရမည့်အချက်များ
၁။ အမျိုးသမီးကဏ္ဍ အစည်းအဝေးမှတ်တမ်း
စီမံကိန်းပထမနှစ်အတွက်ကျေးရွာမိတ်ဆက်အစည်းအဝေးပြုလုပ်ရန်ဖိတ်ကြားရာတွင်အမျိုးသမီးများ
အချိုးညီစွာပါဝင်ရန်ကျေးရွာတာဝန်ရှိသူများနှင့်အုပ်ချုပ်ရေးမှူးထံသို့ပြောကြားခဲ့ပါသည်။ အစည်းအဝေး
တိုင်းတွင်အမျိုးသမီးများပြောကြားလိုသောအချက်များကိုလွတ်လပ်ပွင့်လင်းစွာပြောကြားနိုင်ကြောင်း
ကိုလည်းအသိပေးထားပါသည်။ ကျေးရွာအုပ်စုအဆင့်တွင်နှစ်စဉ်ပြုလုပ်သောလုပ်ငန်းများတွင်အမျိုးသ
မီးများတင်ပြတောင်းဆိုသောလုပ်ငန်းတခုပါဝင်မည်ဖြစ်ကြောင်းကိုလည်းပြောကြားခဲ့ပါသည်။ လုပ်ငန်း
ခွဲများအကောင်အထည်ဖော်ဆောင်ရွက်သောလုပ်ငန်းဖြစ်ပါကတူညီသောလုပ်ငန်းအတွက်တူညီသော
လုပ်ခလစာများရှိမည်ကိုလည်းပြောကြားခဲ့ပါသည်။ စီမံကိန်းတွင်အမျိုးသမီး/သားခွဲခြားမှုများမရှိစေရန်
ရည်ရွယ်ထားသည်ကိုလည်းပြောကြားမှုပြုလုပ်ခဲ့သည်။ အမျိုးသမီးများ၏ဦးဆောင်နိုင်မှုနှင့်စီမံခန့်ခွဲမှုစွမ်း
ရည်များတိုးတက်လာစေရန်အတွက်ကော်မတီများထဲတွင်အမျိုးသမီးများ(၅၀%)ပါဝင်ရမည်ဖြစ်သည်။
ဆပ်ကော်မတီတခုတိုင်းတွင်လည်းအနည်းဆုံးအမျိုးသမီးတဦးပါဝင်ရမည်ဖြစ်ပါသည်။ ကော်မတီဝင်အ
မျိုးသမီးများသည်တင်ပြဆွေးနွေးမှုများပြုလုပ်ခြင်း၊ ဆုံးဖြတ်ချက်များချခြင်းများပြုလုပ်ရမည်ဖြစ်ပါသည်။
အမျိုးသားများမှလည်းကူညီပံ့ပိုးပေးရမည်ဖြစ်ပါသည်။ ဒုတိယအကြိမ်အစည်းအဝေးများတွင်အမျိုးသမီး
များသည်လိုအပ်ချက်အခက်အခဲများကိုလွတ်လပ်စွာဆွေးနွေးနိုင်ရန်အမျိုးသမီးသီးသန့်အုပ်စုများဖွဲ့ပြီး
အခက်အခဲများဖော်ထုတ်ခြင်းကိုလည်းလုပ်ကိုင်ခဲ့ပါသည်။

၂။ ကျေးရွာမိတ်ဆက်အစည်းအဝေးတွင် အမျိုးသမီးကူအတွက် စောင့်ကြည့်စစ်ဆေးရမည့်အချက်များ

ကျေးရွာ/ကျေးရွာအုပ်စုအမည် ကျေးရွာအုပ်စု၊မို့.မေ.၁၂.....ကျေးရွာအုပ်စု

စဉ်	အကြောင်းအရာ	တွေ့ရှိချက်		မှတ်ချက်
		✓	✗	
၁။	အစည်းအဝေးတက်ရောက်လူသူများအား ကျား၊မ ရေးရာအခြေခံ သဘောတရားများကို ရှင်းလင်းဆွေးနွေးခဲ့ပါသလား။	✓		
၂။	စီမံကိန်းပါဝင်သော ကျား၊မရေးရာ အကောင်အထည်ဖော်ရေး လိုအပ်ချက်(၅)ချက်ကို ရှင်းလင်းပြခဲ့ပါသလား။	✓		
၃။	အစည်းအဝေးခေါ်ယူရာတွင် အမျိုးသား/သမီးများ အချိုးညီစွာတက်ရောက်နိုင်ရေး အတွက်အသိပေးတိုက်တွန်း စည်းရုံးခဲ့တာမျိုးရှိခဲ့ပါသလား။	✓		
၄။	အမျိုးသမီးများ၏ စကားသံများ၊ပြောဆိုနိုင်ခွင့်များ ပိုမိုထွက်ပေါ်လာအောင် ဖန်တီးပေးခဲ့ ပါသလား။	✓		
၅။	ဆပ်ကော်မတီဖွဲ့ များ ဖွဲ့စည်းရာတွင်အမျိုးသမီးများနှင့် ပါဝင်ဖွဲ့စည်းရေးပူးပေါင်းပါဝင်ရေး ဦးဆောင်နိုင်ရေးအတွက် တွန်းအားပေးကူညီဆောင်ရွက်ခဲ့ပါသလား။	✓		
၆။	အစည်းအဝေးကို အမျိုးသား/သမီးများ အလွယ်တကူပါဝင်တက်ရောက်နိုင်သော အချိန်နှင့် နေရာများကိုရွေးချယ်ခြင်း၊ထည့်သွင်းစဉ်းစားဆောင်ရွက်ခြင်းများတို့ကို လုပ်ဆောင်ခဲ့ပါသလား	✓		
၇။	လူနည်းစု၊ဆင်းနွမ်းပါး၊ထိခိုက်လွယ်သောအုပ်စုများကို အစည်းအဝေးမစတင်မီ အချိန်များ က ရှာဖွေဖော်ထုတ်ခဲ့တာမျိုး ရှိပါသလား။	✓		
၈။	လူနည်းစု/ဆင်းရဲ/နွမ်းပါး/ထိခိုက်လွယ်သော အမျိုးသား/သမီးများထဲမှ အချို့ကို အစည်းအဝေး တက်ရောက်နိုင်အောင် ဖိတ်ကြား ဆောင်ရွက်မှုမျိုး ရှိခဲ့ပါသလား။	✓		
၉။	လူနည်းစု/ဆင်းရဲ/နွမ်းပါး/ထိခိုက်လွယ်သောအမျိုးသား/အမျိုးသမီးများနှင့် ကြုံတွေ့နေရ သောအခက်အခဲများကို သင်ဆွေးနွေး မေးမြန်းခဲ့တာမျိုး ရှိပါသလား။	✓		
၁၀။	အမျိုးသမီးများ ပြောဆိုတင်ပြနိုင်အောင် အချိန်ပေးရန်၊ကြိုတင်စီစဉ်ဆောင်ရွက်မှု မျိုးများဆောင်ရွက်ခဲ့တာများ ရှိပါသလား။	✓		
၁၁။	စီမံကိန်းလုပ်ငန်းခွဲများရှာဖွေဖော်ထုတ်ရာတွင် အမျိုးသား/သမီးများသီးခြားဆွေးနွေး ဖော်ထုတ်ဆောင်ရွက်ခဲ့တာမျိုး ရှိပါသလား။	✓		

၁၂။	ကျေးရွာစီမံကိန်း အထောက်အကူပြုကော်မတီဖွဲ့စည်းရာတွင် အမျိုးသမီး၊ အမျိုးသား အမျိုးညီမျှစွာ (၅၀:၅၀) ဖွဲ့စည်းနိုင်ခဲ့ပါသလား။ မဖွဲ့စည်းနိုင်ခဲ့ပါက မှတ်ချက်တွင် ရှင်းလင်းပါ။	✓		
၁၃။	ဆက်ကော်မတီများတွင် အနည်းဆုံး အမျိုးသမီးအဖွဲ့ဝင် တစ်ဦးနှုန်းဖြင့် ပါဝင်ဖွဲ့စည်းနိုင်ခဲ့ပါသလား။ မဖွဲ့စည်းနိုင်ခဲ့ပါက မှတ်ချက်တွင် ရှင်းလင်းပါ။	✓		
၁၄။	ကျေးရွာ/ကျေးရွာအုပ်စု ဖွံ့ဖြိုးရေးစီမံချက် များတွင် အမျိုးသမီးများ ရွေးချယ်ဆုံးသည့် လုပ်ငန်းစီမံချက် အနည်းဆုံးတစ်ခုပါဝင်နိုင်ရေးအတွက် စည်းရုံးဆွေးနွေးမှုများ ပြုလုပ်ဆောင်ရွက်ခဲ့ပါသလား။	✓		
၁၅။	တက်ရောက်လာသူများအား အမျိုးသမီးများ၏ လိုအပ်ချက်များကို ဖြည့်ဆည်းပေးနိုင်ရန် အမျိုးသမီးရွေးချယ်လိုက်သောဦးစားပေးရွေးချယ်မှုများကိုထောက်ပံ့ပေးသွားမည်ဖြစ်ကြောင်း အသိပေးပြောကြားခဲ့ပါသလား။	✓		
၁၆။	ရွေးချယ်လိုက်သော စီမံကိန်းလုပ်ငန်းခွဲများသည် ဒေသတွင်းမှာရှိသော လူနည်းစု/ဆင်းရဲ/ နွမ်းပါး/ထိခိုက်လွယ် အုပ်စုများအပေါ် မည်သို့အကျိုးပြုနိုင်မည်ဖြစ်ကြောင်း ရှင်းလင်း ပြောကြားခြင်း၊ မှတ်တမ်းတင်ခြင်းများတို့ကို ဆောင်ရွက်ခဲ့ပါသလား။	✓		
၁၇။	ကျေးရွာအုပ်စုအဆင့် အစည်းအဝေးပြုလုပ်ရာတွင် အုပ်စု စီ/ထောက် ကော်မတီဝင်များကို ကျား၊မရေးရာလိုအပ်ချက်များ အကြောင်းကိုရှင်းလင်းပြောကြားခဲ့ပါသလား။	✓		
၁၈။	ကျေးရွာအုပ်စုအဆင့် အစည်းအဝေးပြုလုပ်ရာတွင် အုပ်စု စီ/ထောက် ကော်မတီဝင်များ အားလုံး တက်ရောက်နိုင်မှု ရှိ/မရှိ စစ်ဆေးခဲ့ပါသလား။ မတက်ရောက်နိုင်ခဲ့ပါက မှတ်ချက်တွင် ရှင်းလင်းပါ။	✓		

ကျေးဇူးတင်စာအုပ်အား အထောက်အကူပြုပေးသော စာအုပ်များ (၂၀၁၆)

(၁) စော့ကုန်ဝန်ထမ်း

ဦးစိန်ထွန်း

ဒေါ်မြ၊ ဒေါ်မြ၊ ဒေါ်အေး

(၂) စီမံကိန်းဥက္ကဋ္ဌ

ဒေါ်တင်အောင် (အုပ်စု/စီမံကိန်း)

ဦးထွန်းထွန်း၊ ဦး (အထောက်အကူပြုပေးသူများ)

(၃) စာအုပ်ရေးဆရာများ

ယဇ်၊ ဦး၊ ဦး (ဥက္ကဋ္ဌ)

(၄) ဦးလွင်လွင်ထွန်း (ဗဟိုဌာန)

(၅) ဦးစော၊ ဦးစော (အဖွဲ့ဝင်)

(၆) စာအုပ်ရေးဆရာများ

ဦးစော၊ ဦးစော (ဥက္ကဋ္ဌ)

ဦးစော၊ ဦးစော (အဖွဲ့ဝင်)

ဒေါ်အေးအေးအေး (အဖွဲ့ဝင်)

(၇) စာအုပ်ရေးဆရာများ

ဦးစော၊ ဦးစော (ဥက္ကဋ္ဌ)

ဦးစော၊ ဦးစော (အဖွဲ့ဝင်)

ဒေါ်အေးအေးအေး (အဖွဲ့ဝင်)

(၈) စာအုပ်ရေးဆရာများ

ဦးစော၊ ဦးစော (ဥက္ကဋ္ဌ)

ဒေါ်အေးအေးအေး

(၉) ကျေးဇူးတင်စာအုပ်

ဦးစော၊ ဦးစော

ကျေးဇူးတင်ကျီး: အဝေတာ၏အာဏုပျဉ်းကော်မတီ (၂၀၁၇)

၁။ ဝေတာမှာစဉ်တစ်:

ဦးစိုးလွင်

ဒေါ်သူကလွင်

၂။ စီမံကိန်းဥက္ကဋ္ဌ

ဦးထွန်းထွန်းဦး (အုပ်စု အဖွဲ့အားဆောင်ရွက်ရေးဥက္ကဋ္ဌ)

ဒေါ်နှင်းမေ (အုပ်စု စီမံကိန်း)

၃။ ဝေတာအဖွဲ့အားဆောင်ရွက်ရေး

ဦးဦးကျော် (ဥက္ကဋ္ဌ)

ဒေါ်မာရီဒေကန် (ဒုတိယဦးစီး)

ဒေါ်ခိုင်အေးဝင်း (အဖွဲ့ဝင်)

၄။ စောင့်ကြည့်ကြီးကြပ်ရေးအဖွဲ့အားဆောင်ရွက်ရေး

ဒေါ်အောင် (ဥက္ကဋ္ဌ)

ဦးမေအေးစိန် (အဖွဲ့ဝင်)

ဦးစောအောင် (အဖွဲ့ဝင်)

၅။ စာတတ်ရေးစာတတ်ရေးအဖွဲ့အားဆောင်ရွက်ရေး

ဦးစိုးဝင်း (ဥက္ကဋ္ဌ)

ဦးတင်ဖြူ (အဖွဲ့ဝင်)

ဒေါ်အေးဖြူစိန် (အဖွဲ့ဝင်)

၆။ ဝေတာအဖွဲ့အားဆောင်ရွက်ရေးအဖွဲ့အားဆောင်ရွက်ရေး

ဦးစိုးဝင်း

ဒေါ်အေး

၇။ အဖွဲ့အားဆောင်ရွက်ရေး

ဒေါ်အေး

ကျေးရွာကော်မတီများ ရွေးချယ်ခြင်းနှင့် ကျေးရွာဖွံ့ဖြိုးရေးအစီအစဉ် မှတ်တမ်းပုံများ

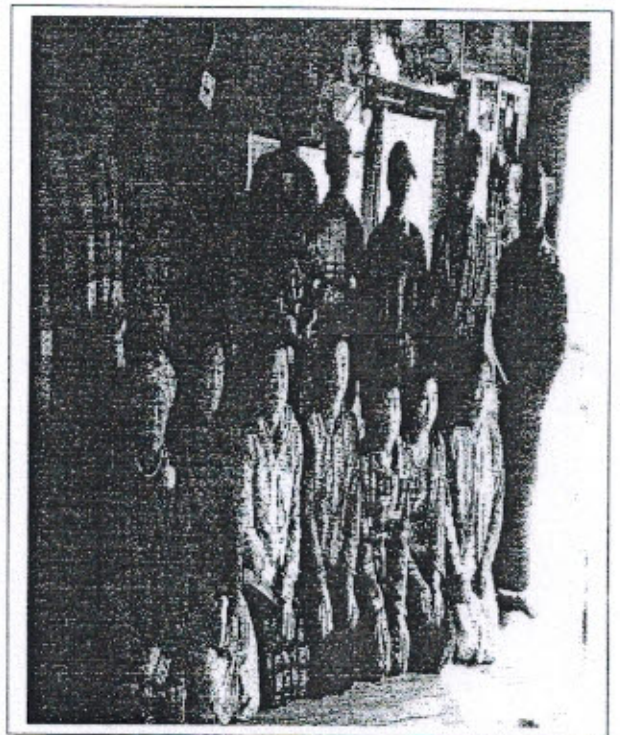
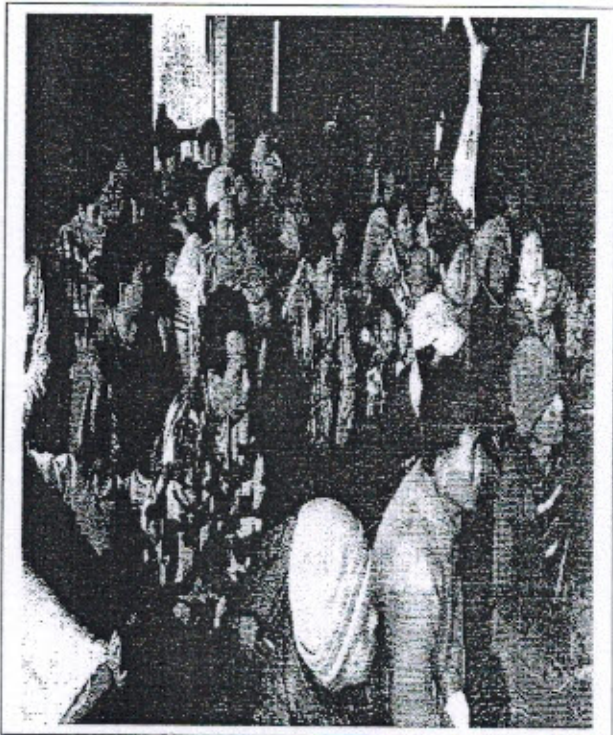

ပုံစံစ-၁ ကျေးရွာအခြေခံအချက်အလက်များ (Form PC 1)

လမ်းညွှန်ချက်/ ကျေးရွာတစ်ရွာသို့ ပထမဆုံး မိတ်ဆက်ရေးသွားရောက်သောအခါ လူထုစည်းရုံးရေးမှူးသည် ကျေးရွာခေါင်းဆောင်များအားကျေးရွာအချက်အလက်များကိုမေတ္တာရပ်ခံ၍တောင်းခံရသည်။ ဤအချက်အလက်များကိုစီမံကိန်းမိတ်ဆက်အစည်းဝေးမတိုင်မီတောင်းခံရမည်။ စီမံကိန်းမိတ်ဆက်အစည်းဝေးတွင် လူထုစည်းရုံးရေးမှူးသည် ဤအချက်အလက်များအားစစ်ဆေးပြီးမှန်ကန်အောင်ပြုလုပ်ရမည်။ ပြီးနောက်တွင် လူထုစည်းရုံးရေးမှူးမှ သတင်းအချက်အလက်ထဲသို့ Tablets မှတစ်ဆင့် ဖြည့်သွင်းရမည်။

ကျေးရွာအုပ်ချုပ်ရေးမှူးအမည် <u>ဦးပျောင်းစွ</u>	ကျေးရွာအုပ်ချုပ်ရေးမှူး၏ ဇနီးနံပါတ် <u>၁၉-၄၇၀၅၀၀၇၄</u>	လူထုစည်းရုံးရေးမှူး၏အမည် <u>ဒေါ်ခွဲမြိုင်</u>
ပြည်နယ်၊ တိုင်းဒေသကြီး <u>စစ်ကိုင်း</u>	မြို့နယ် <u>မင်းမောက်</u>	ကျေးရွာအုပ်စု <u>ကျေးရွာ</u>

က. လူဦးရေ

လူမျိုးစု	အိမ်ထောင်စုအရေအတွက်	ကိုးကွယ်သည့်ဘာသာ	အိမ်ထောင်စုအရေအတွက်
လူမျိုးစု (၁) <u>ရှမ်း</u>	<u>၁၈</u>	ဘာသာ(၁) <u>မူရိန်</u>	<u>၁၈</u>
လူမျိုးစု (၂) -----		ဘာသာ(၂) -----	
လူမျိုးစုရော -----		ဘာသာရော -----	

	အမျိုးသား(အရေအတွက်)	အမျိုးသမီး(အရေအတွက်)
လူဦးရေ	<u>၄၉</u>	<u>၅၅</u>
အိမ်ထောင်ဦးစီး	<u>၁၆</u>	<u>၂</u>

(ခ) လက်လှမ်းမီအသုံးပြုနိုင်သည့် အဆောက်အအုံများ

စာသင်ကျောင်း	အမှတ်ခြံပိ	ကျန်းမာရေး	အမှတ်ခြံပိ	ဘာသာရေးအဆောက်အအုံ	အမှတ်ခြံပိ
အထက်တန်းကျောင်း	<input type="checkbox"/>	ဆေးရုံ	<input type="checkbox"/>	စေတီ	<input type="checkbox"/>
အလယ်တန်းကျောင်း	<input type="checkbox"/>	ကျန်းမာရေးဌာန	<input type="checkbox"/>	ဘုန်းကြီးကျောင်း	<input type="checkbox"/>
မူလတန်းကျောင်း	<input type="checkbox"/>	ကျန်းမာရေးဌာနခွဲ	<input type="checkbox"/>	ဟိန္ဒူဘုရားကျောင်း	<input type="checkbox"/>
မူကြိုကျောင်း	<input type="checkbox"/>	ဆေးပေးခန်း	<input type="checkbox"/>	ခရစ်ယာန်ကျောင်း	<input type="checkbox"/>
အခြား	<input type="checkbox"/>	အခြား	<input type="checkbox"/>	ဗလီ	<input type="checkbox"/>
				အခြား	<input type="checkbox"/>
မှတ်ချက်		မှတ်ချက်		မှတ်ချက်	

(ဂ) ကျွမ်းကျင်သူများမှတ်တမ်း ၊ ကျေးရွာတွင်နေထိုင်သော သို့မဟုတ် တခြားရွာမှလာရောက်သောကျွမ်းကျင်သူများ

(၁) စာသင်ကျောင်း			(၂) ကျန်းမာရေး			(၃) လက်မှုပညာရှင်		
	ရွာတွင်နေထိုင်သူ	အခြားရွာမှလာသူ		ရွာတွင်နေထိုင်သူ	အခြားရွာမှလာသူ		ရွာတွင်နေထိုင်သူ	အခြားရွာမှလာသူ
မူလတန်းပြဆရာ၊ ဆရာမ	<input type="checkbox"/>	<input type="checkbox"/>	ဆရာဝန်	<input type="checkbox"/>	<input type="checkbox"/>	လက်သမား	<input checked="" type="checkbox"/>	<input type="checkbox"/>
အထက်တန်းပြဆရာ၊ ဆရာမ	<input type="checkbox"/>	<input type="checkbox"/>	လက်ထောက်ကျန်းမာရေးမှူး	<input type="checkbox"/>	<input type="checkbox"/>	ပန်းရံ	<input checked="" type="checkbox"/>	<input type="checkbox"/>
အလက်တန်းပြဆရာ၊ ဆရာမ	<input type="checkbox"/>	<input type="checkbox"/>	အမျိုးသမီးကျန်းမာရေးဆရာမ	<input type="checkbox"/>	<input type="checkbox"/>	လျှပ်စစ်ဆိုင်ရာ	<input type="checkbox"/>	<input type="checkbox"/>
မူကြိုဆရာ၊ ဆရာမ	<input type="checkbox"/>	<input type="checkbox"/>	အရံသားဖွား	<input type="checkbox"/>	<input type="checkbox"/>	ရေပိုက်သွယ်သူ	<input type="checkbox"/>	<input type="checkbox"/>
အခြား	<input type="checkbox"/>	<input type="checkbox"/>	ပြည်သူ့ကျန်းမာရေးလုပ်သား (၁)/(၂)	<input checked="" type="checkbox"/>	<input type="checkbox"/>	စက်ပြင်ဆရာ	<input checked="" type="checkbox"/>	<input type="checkbox"/>
မှတ်ချက်			မှတ်ချက်			မှတ်ချက်		

(ဃ) ကျေးရွာသို့ ရောက်ရှိနိုင်သည့်လမ်းအခြေအနေ / ကျေးရွာတစ်ရွာသည် ၎င်း၏ကျေးရွာအုပ်စုနှင့် ဆက်သွယ်ထားသော လမ်းအခြေအနေ (အောက်ပါတို့ကိုပိုင်းပါ)

ကျောက်ကြမ်းလမ်း ကတ္တရာလမ်း ကွန်ကရစ်လမ်း မော်တော်ဆိုင်ကယ်လမ်း
 ကျောက်စင်းလမ်း မြေသားလမ်း လူသွားလမ်း အခြား _____

(င) ကျေးရွာဖွံ့ဖြိုးမှုစီမံချက်

(၁) လူထုပဟိုပြုစီမံကိန်းမစတင်မီ ဤကျေးရွာတွင်ကျေးရွာဖွံ့ဖြိုးမှု စီမံချက်ရှိခဲ့ပါသလား? ပိုင်းပါ ရှိပါသည်/မရှိပါ/မသိပါ ၆.၂၅.၂၀၁၅
 (၂) ရှိခဲ့ပါလျှင် ဤစီမံချက်ကို မည်သည့် စုနှစ်တွင်ပြင်ဆင်ခဲ့ပါသနည်း? ၂၀၁၅/၁၅ နှစ်-----/မသိပါ ၁၁၅
 (၃) ဤစီမံချက်ကို ဖြိုနယ်မှုအတည်ပြုခဲ့ပါသလား? ပြုခဲ့ပါသည်/မပြုခဲ့ပါ /မသိပါ

(စ) ဓရီအကွာအဝေး

(၁) ဤကျေးရွာ၏ပဟိုမှ ၎င်းကျေးရွာအုပ်စု၏ပဟိုအထိ ဓရီခိုင်မည်မျှ ကွာဝေးသနည်း? မိုင်-----/မသိပါ ၃.၅၀
 (၂) ဤကျေးရွာမှ ၎င်းကျေးရွာအုပ်စု၏ပဟိုအထိ သွားလာရာတွင် ကြာမြင့်သည့်အချိန် မိနစ်-----နာရီ ၁၅

ခြောက်သွေ့ရာသီတွင် ကြာချိန် ----- ၅.၀၀ ----- ထော်လာဂျီ/မော်တော်ဆိုင်ကယ်/ခြေလျှင်/လား/မော်တော်ဘုတ်/အခြား -----
 မိုးရာသီတွင် ကြာချိန် ----- ၇.၅၀ ----- ထော်လာဂျီ/မော်တော်ဆိုင်ကယ်/ခြေလျှင်/လား/မော်တော်ဘုတ်/အခြား -----

(ဆ) ပတ်ဝန်းကျင်ဆိုင်ရာ သဘာဝဘေးအန္တရာယ် -

ဤကျေးရွာတွင် ရေကြီးခြင်းကဲ့သို့ သဘာဝဘေးအန္တရာယ် ကျရောက်ဖူးခြင်းရှိပါသလား။
 မရှိပါ ရှိပါသည် ရှိလျှင် ဖော်ပြပါ ----- ၆.၅ -----



လူထုဗဟိုပြုစီမံကိန်းစီမံကိန်းလက်စွဲ
အပိုင်း-၃ ၂၉.၉.၂၀၁၅

(ဇ) ကျေးရွာတွင် ဖွဲ့စည်းထားသော အဖွဲ့အစည်းများ

လူထုဗဟိုပြုစီမံကိန်းမတိုင်မီ ဤကျေးရွာတွင် ကျေးရွာဖွံ့ဖြိုးရေးအတွက် အစိုးရ(သို့)ရွာသားများကိုယ်တိုင်(သို့) စီမံကိန်းတစ်ခုခုမှ ဖွဲ့စည်းထားသည့် အဖွဲ့အစည်းများရှိပါသလား။

- (၁)-----ပြည်ထောင်စု-----
- (၂)-----သမဂ္ဂပါတီ-----

ကျေးရွာခေါင်းဆောင်

အမည် ဦးမောင်စွယ်

လက်မှတ် မောင်စွယ် နေ့စွဲ ၁၉.၂.၂၀၁၆

လူထုစည်းရုံးရေးမှူး

အမည် ဒေါ်ခင်မြဝင်း

လက်မှတ် [Signature] နေ့စွဲ ၁၉.၂.၂၀၁၆



လမ်းညွှန်ချက်၊ ကျေးရွာတစ်ရွာသို့ ပထမဆုံးမိတ်ဆက်ရေး သွားရောက်သောအခါ လူထုစည်းရုံးရေးမှူးသည် ကျေးရွာ ခေါင်းဆောင်များအား ကျေးရွာအချက်အလက်များကို မေတ္တာရပ်ခံ၍ တောင်းခံရသည်။ ဤအချက်အလက်များကို စီမံကိန်း မိတ်ဆက်အစည်းဝေးမတိုင်မီတောင်းခံရမည်။ စီမံကိန်းမိတ်ဆက်အစည်းဝေးတွင် လူထုစည်းရုံးရေးမှူးသည် ဤအချက်အလက် များအား စစ်ဆေးပြီး မှန်ကန်အောင်ပြုလုပ်ရမည်။ ပြီးနောက်တွင် လူထုစည်းရုံးရေးမှူးမှ သတင်းအချက်အလက်ထံသို့ Tablets မှ တဆင့် ဖြည့်သွင်းရမည်။

ကျေးရွာခေါင်းဆောင် အမည် ဒိုးပြောင်း ၆၅	ကျေးရွာခေါင်းဆောင်၏ ဖုန်းနံပါတ် -	လူထုစည်းရုံးရေးမှူး၏ အမည် ဇော်ကျော်ဇော်
ပြည်နယ်တိုင်းဒေသကြီးစေတနာ့ပြုနယ် ဗဟိုဌာန	ကျေးရွာအုပ်စု မိုးမော်	ကျေးရွာ ချောင်းပေါက်

က။ လူဦးရေ

လူမျိုးစု	အိမ်ထောင်စုအရေအတွက်	ကိုးကွယ်သည့်ဘာသာ	အိမ်ထောင်စုအရေအတွက်
လူမျိုးစု (၁) ---ခါးမိ	၁၈	ဘာသာ (၁) ---ဗုဒ္ဓ	၁၈
လူမျိုးစု (၂) -----		ဘာသာ (၂) -----	
လူမျိုးစု (၃) -----		ဘာသာ (၃) -----	
လူမျိုးစုရော အခြား		ဘာသာရော -----	
	အရေအတွက်		
မသန်စွမ်းသူများ	၁		
သက်ကြီးရွယ်အိုများ (၆၅ နှစ် နှင့် အထက်)	၆		
စစ်ဘေးရှောင်	-		

	အမျိုးသား (အရေအတွက်)	အမျိုးသမီး (အရေအတွက်)
လူဦးရေ		
လူမျိုးစု (၁) ---ခါးမိ	၄၉	၅၅
လူမျိုးစု (၂) -----		
လူမျိုးစု (၃) -----		
အခြား		
အိမ်ထောင်ဦးစီး	၁၈	၁

(ခ) အခြေခံအဆောက်အအုံ အသုံးအဆောင်များ

စာသင်ကျောင်း	အမှတ် ခြံပိ	ကျန်းမာရေး	အမှတ် ခြံပိ	ဘာသာရေး အဆောက် အအုံများ	အမှတ် ခြံပိ
အထက်တန်းကျောင်း	<input type="checkbox"/>	ဆေးရုံ	<input type="checkbox"/>	စေတီ	<input type="checkbox"/>
အလယ်တန်းကျောင်း	<input type="checkbox"/>	ကျန်းမာရေးဌာန	<input type="checkbox"/>	ဘုန်းကြီးကျောင်း	<input type="checkbox"/>
မူလတန်းကျောင်း	<input type="checkbox"/>	ကျန်းမာရေးဌာနခွဲ	<input type="checkbox"/>	ဟိန္ဒူဘုရားကျောင်း	<input type="checkbox"/>
မူကွဲကျောင်း	<input type="checkbox"/>	ဆေးပေးခန်း	<input type="checkbox"/>	ခရစ်ယာန်ကျောင်း	<input type="checkbox"/>
အခြား	<input type="checkbox"/>	အခြား	<input type="checkbox"/>	ဗလ	<input type="checkbox"/>
စာပေအိတ်				အခြား	<input type="checkbox"/>
မှတ်ချက်		မှတ်ချက်		မှတ်ချက်	

(ဂ) ကျွမ်းကျင်သူများမှတ်တမ်း (ကျေးရွာတွင်နေထိုင်သော သို့မဟုတ် တခြားရွာမှလာရောက်သော ကျွမ်းကျင်သူများ)

(၁) စာသင်ကျောင်း			(၂) ကျန်းမာရေး			(၃) လက်မှုပညာရှင်		
	ရွာတွင် နေ ထိုင်သူ	အခြား ရွာမှ လာသူ		ရွာတွင် နေ ထိုင်သူ	အခြား ရွာမှ လာသူ		ရွာတွင် နေ ထိုင်သူ	အခြား ရွာမှ လာသူ
မူလတန်းပြဆရာ/မ	<input type="checkbox"/>	<input type="checkbox"/>	ဆရာဝန်	<input type="checkbox"/>	<input type="checkbox"/>	လက်သမား	<input checked="" type="checkbox"/>	<input type="checkbox"/>
အထက်တန်းပြဆရာ/မ	<input type="checkbox"/>	<input type="checkbox"/>	လက်ထောက် ကျန်းမာရေးမှူး	<input type="checkbox"/>	<input type="checkbox"/>	ပန်းရံ	<input type="checkbox"/>	<input type="checkbox"/>
အလယ်တန်းပြဆရာ/မ	<input type="checkbox"/>	<input type="checkbox"/>	အမျိုးသမီးကျန်းမာရေး ဆရာမ	<input type="checkbox"/>	<input type="checkbox"/>	လှုပ်စစ်ကျွမ်းကျင် မီးသမား	<input type="checkbox"/>	<input type="checkbox"/>
မူကြံဆရာ/မ	<input type="checkbox"/>	<input type="checkbox"/>	သားဖွားဆရာမ	<input type="checkbox"/>	<input type="checkbox"/>	ရေပိုက်သူ	<input type="checkbox"/>	<input type="checkbox"/>
အခြား	<input type="checkbox"/>	<input type="checkbox"/>	ပြည်သူ့ကျန်းမာရေးလုပ်သား	<input type="checkbox"/>	<input type="checkbox"/>	စက်ပြင်ဆရာ	<input type="checkbox"/>	<input type="checkbox"/>
မှတ်ချက်				မှတ်ချက်				

(ဃ) ကျေးရွာသို့ ရောက်ရှိနိုင်သည့် လမ်းအခြေအနေ / ကျေးရွာတစ်ရွာသည် ၎င်း၏ ကျေးရွာအုပ်စုနှင့် ဆက်သွယ်ထားသော လမ်းအခြေအနေ (အောက်ပါတို့ကိုပိုင်းပါ)

ကျောက်ကြမ်းလမ်း ကတ္တရာလမ်း ကွန်ကရစ်လမ်း မော်တော်ဆိုင်ကယ်လမ်း
 ကျောက်ခင်းလမ်း မြေသားလမ်း လူသွားလမ်း အခြား _____

(င) ကျေးရွာဖွံ့ဖြိုးမှုစီမံချက်

(၁) လူထုပဟိုပြုစီမံကိန်းမစတင်မီ ဤကျေးရွာတွင်ကျေးရွာဖွံ့ဖြိုးမှု စီမံချက်ရှိခဲ့ပါသလား?

ပိုင်းပါ
 ရှိပါသည်/မရှိပါ/မသိပါ

(၂) ရှိခဲ့ပါလျှင် ဤစီမံချက်ကို မည်သည့် ခုနှစ်တွင်ပြင်ဆင်ခဲ့ပါသနည်း?

နှစ်-----/မသိပါ

(၃) ဤစီမံချက်ကို မြို့နယ်မှအတည်ပြုခဲ့ပါသလား?

ပြုခဲ့ပါသည်/မပြုခဲ့ပါ /မသိပါ

(စ) ဆိုးအကွာအဝေး

(၁) ဤကျေးရွာ၏ပဟိုမှ ၎င်းကျေးရွာအုပ်စု၏ပဟိုအထိ ခရီးမိုင်မည်မျှကွာဝေးသနည်း? မိုင်--3--/မသိပါ

(၂) ဤကျေးရွာမှ ၎င်းကျေးရွာအုပ်စုပဟိုအထိ သွားလာရာတွင်ကြာမြင့်သည့်အချိန်၊

ခြောက်သွေ့ရာသီတွင်ကြာချိန် ၁၂ မိနစ် ထော်လာဂျီ/မော်တော်ဆိုင်ကယ်/ခြေလျင်/လား/မော်တော်ဘုတ်/

အခြား _____

မိုးရာသီတွင်ကြာချိန် ၁၀ မိနစ် ထော်လာဂျီ/မော်တော်ဆိုင်ကယ်/ခြေလျင်/လား/မော်တော်ဘုတ်/

အခြား _____

(ဆ) ပတ်ဝန်းကျင်ဆိုင်ရာ သဘာဝဘေးအန္တရာယ်

ဤကျေးရွာတွင် ရေကြီးခြင်းကဲ့သို့ သဘာဝဘေးအန္တရာယ်ကျရောက်ဖူးခြင်း ရှိပါသလား။

မရှိပါ ရှိပါသည် ရှိလျှင်ဖော်ပြပါ _____

(ဇ) ကျေးရွာတွင် ဇွဲစည်းထားသော အဖွဲ့အစည်းများ

လူထုပဟိုပြုစီမံကိန်းမတိုင်မီ ဤကျေးရွာတွင် ကျေးရွာဖွံ့ဖြိုးရေးအတွက် အစိုးရ (သို့) ရွာသားများကိုယ်တိုင် (သို့) စီမံကိန်းတစ်ခုခုမှ ဇွဲစည်းထားသည့် အဖွဲ့အစည်းများရှိပါသလား။

(၁) _____

(၂) _____

(ဈ) အထွေထွေအုပ်ချုပ်ရေး ဦးစီးဌာန (GAD) မှ မှတ်တမ်းတင်ထားခြင်း

ဤကျေးရွာသည် အထွေထွေအုပ်ချုပ်ရေး ဦးစီးဌာန (GAD) မှ မှတ်တမ်းတင်ထားမှု ရှိပါသလား။

မရှိပါ ရှိပါသည်

ကျေးရွာခေါင်းစင်

အမည်.....ဦး ပြောင်းစွ.....

လက်မှတ်ဦးပြောင်းစွ နေ့စွဲ၃.၁.၂၀၂၁.....

လူထုစည်းရုံးရေးမှူး

အမည်.....ဦးကျော်စွ.....

လက်မှတ်ဦးကျော်စွ နေ့စွဲ၃.၁.၂၀၂၁.....



လူထုဗဟိုပြုစီမံကိန်းစီမံကိန်းလက်ဖွဲ့
အပိုင်း-၃ ၂၉.၉.၂၀၁၅

ပုံစံ စ-၂ - စီမံကိန်းကော်မရှင်အချိန်ဇယား (PC 2)

လမ်းညွှန်ချက်သက်ဆိုင်ရာလူထုစည်းရုံးရေးမျိုး/လက်ထောက်နည်းပညာနည်းပညာအဖွဲ့အစည်းများမှ
အတွက်ဤပုံစံကိုဖြည့်သွင်းရမည်၊
စည်းရုံးရေးမျိုး/ဝန်ထမ်း အမည် အောင်ကျော်စွာ

နေ့စွဲ ၉.၃.၂၀၁၆

စက်ဝန်းအားအမှတ်ခြစ်ပါ စက်ဝန်း(၁) စက်ဝန်း(၂) စက်ဝန်း(၃)

ပြည်နယ်တိုင်း: စစ်ကိုင်း ကျေးရွာအုပ်စု: မြို့နယ် မာန်မောက် ကျေးရွာ: စီးမော် (အောင်မယ်)

113 ✓
၉.၃.၁၆ | ၉.၃
115 ✓

စီမံကိန်းဆောင်ရွက်မှုအဆင့်များ	နေ့စွဲ		အစည်းအဝေးတွင်တက်ရောက်သူအရေအတွက်			
	စတင်သည့်နေ့	ပြီးဆုံးသည့်နေ့	အမျိုးသားအရေအတွက်	အမျိုးသမီးအရေအတွက်	အိမ်ထောင်စုအရေအတွက်	လူမျိုးစုတက်ရောက်သူအရေအတွက်နှင့် လူမျိုးစုအမည်
၁. ကျေးရွာစီမံကိန်း မိတ်ဆက်အစည်းအဝေး	၁၅.၂.၂၀၁၆	၁၅.၂.၂၀၁၆	၆၅	၆၆	၁၁၃	၅၆:၁၁၃ ၂၅၀၁
၂. ကျေးရွာဖွံ့ဖြိုးရေး စီမံချက်ရေးဆွဲခြင်းအစည်းအဝေး	၇.၃.၂၀၁၆ ၉.၃.၂၀၁၆	၇.၃.၂၀၁၆ ၉.၃.၂၀၁၆	၆၅	၆၆	၁၁၃	၅၆:၆၆ ၁၁၃
၃. ကျေးရွာအုပ်စု လုပ်ငန်းဆုံးဖြတ်ချက်ချသည့်အစည်းအဝေး	၁၀.၃.၂၀၁၆	၁၀.၃.၂၀၁၆	၁၉	၁၀	၂၈	၅၆:၂၉ ၁၁၃
၄. မြို့နယ်အဆင့်စီမံကိန်းရေးဆွဲရေးနှင့်အကောင်အထည်ဖော်ရေးကော်မတီ၏ စီမံကိန်းသုံးသပ်မှုအစည်းအဝေး			၁၀	၁၀	၂၀	၅၆:၂၉ ၁၁၃
၅. မြို့နယ်စီမံကိန်းရေးဆွဲရေးနှင့်အကောင်အထည်ဖော်ရေးကော်မတီ၏ဆုံးဖြတ်ချက်ကို ရွာသို့ အသိပေးအကြောင်းကြားသည့်အစည်းအဝေး			၁၀	၁၀	၂၀	၅၆:၂၉ ၁၁၃
၆. စီမံကိန်းလုပ်ငန်းခွဲစီမံချက်ရေးဆွဲခြင်းအစည်းအဝေး			၁၀	၁၀	၂၀	၅၆:၂၉ ၁၁၃
၆.၀၁ စီမံကိန်းလုပ်ငန်း အကောင်အထည်ဖော်ရေးအစီအစဉ် ရေးဆွဲခြင်း			၁၀	၁၀	၂၀	၅၆:၂၉ ၁၁၃



လူထုဗဟိုပြုစီမံကိန်းစီမံကိန်းလက်စွဲ

အပိုင်း-၃ ၂၉.၉.၂၀၁၅

၆.၂။ ဝယ်ယူရေးအစီအစဉ် ရေးဆွဲခြင်း									
၆.၃။ ဘဏ္ဍာရေးကုန်ကျမှု လျာထားအစီအစဉ် ရေးဆွဲခြင်း									
၆.၄။ ပြင်/ထိန်းအစီအစဉ် ရေးဆွဲခြင်း									
၇. စီမံကိန်းလုပ်ငန်းခွဲ တိုးတက်မှု စောင့်ကြည့်လစဉ်အစည်းအဝေး	မလို	မလို	မလို	မလို	မလို	မလို	မလို	မလို	မလို
၇.၁။ အစည်းအဝေး ပထမအကြိမ်									
၇.၂။ အစည်းအဝေး ဒုတိယအကြိမ်									
၇.၃။ အစည်းအဝေး တတိယအကြိမ်									
၈. စီမံကိန်းလုပ်ငန်းခွဲ အပြီးသတ်စစ်ဆေးခြင်းအစည်းအဝေး									
၉. လူထုစစ်ဆေးဆွဲအစည်းအဝေး									



ပုံစံ - ၈ - ၂ - စီမံကိန်းစက်ဝန်းအချိန်ဇယား (PC 2)

လမ်းညွှန်များ သက်ဆိုင်ရာလူထုစည်းရုံးရေး/လက်ထောက်နည်းပညာများမှ စီမံကိန်းစက်ဝန်းအဆင့်တစ်ခုစီပြီးစီးတိုင်း ကျေးရွာနှင့် ကျေးရွာအုပ်စုအတွက် ဤပုံစံကို ပြည့်စုံစွာရမည်။

စည်းရုံးရေးမှူး/ဝန်ထမ်း အမည် ဒေါ်ချိုစိုင်း

နေ့စွဲ ၂၀၁၁.၂၀.၁၇ စက်ဝန်းအားအမှတ်ခြံမပါ စက်ဝန်း(၁) အမှတ်ဝန်း(၂) စက်ဝန်း(၃) စက်ဝန်း (၄)

ပြည်နယ်/တိုင်း စစ်ကိုင်း မြို့နယ် မင်းမော့ ကျေးရွာအုပ်စု စီးမော် ကျေးရွာ စီးမော် + မျောင်း.မော်

စီမံကိန်းအဆင့်အမျိုးအမည်များ	နေ့စွဲ				လူမျိုးစုတက်ရောက်သူ အရေအတွက်နှင့် လူမျိုးစုအမည်
	စတင်သည့် နေ့.	ပြီးဆုံးသည့်နေ့.	အချိန်အား အရေအတွက်	အချိန်သီး အရေအတွက်	
၁။ ကျေးရွာစီမံကိန်း စိတ်ထက်အစည်းအဝေး	၃၀.၁၂.၂၀၁၁	၃၁.၁၂.၂၀၁၁	၃၂	၃၂	၅၆ ၅၂
၂။ ကျေးရွာဖွံ့ဖြိုးရေး စီမံချက်ရေးဆွဲခြင်း အစည်းအဝေး	၅.၁.၂၀၁၂	၆.၁.၂၀၁၂	၅၃	၅၃	၅၆ ၃၄
၃။ ကျေးရွာအုပ်စု လုပ်ငန်းဆုံဖြတ်ချက်ချသည့် အစည်းအဝေး	၂၀.၁.၂၀၁၂	၂၁.၁.၂၀၁၂	၁၅	၂၀	၅၆ ၃၈
၄။ မြို့နယ်အဆင့် စီမံကိန်းရေးဆွဲရေး နှင့် အကောင်အထည်ဖော်ရေးကော်မတီ စီမံကိန်း သုံးသပ်မှု အစည်းအဝေး					
၅။ မြို့နယ် စီမံကိန်းရေးဆွဲရေး နှင့် အကောင်အထည်ဖော်ရေး ကော်မတီ၏ဆုံးဖြတ်ချက်ကို ရွာသို့ အသိပေး အကြောင်းကြားသည့် အစည်းအဝေး	၂၂.၃.၂၀၁၂	၂၂.၃.၂၀၁၂	၁၃	၂၂	၅၆ ၂၂
၆။ စီမံကိန်းလုပ်ငန်းခွဲစီမံချက်ရေးဆွဲခြင်း အစည်းအဝေး					
၆.၁။ စီမံကိန်းလုပ်ငန်း အကောင်အထည်ဖော် ရေးအစီအစဉ် ရေးဆွဲခြင်း	၂၂.၃.၂၀၁၂	၂၂.၃.၂၀၁၂	၁၃	၁၈	၅၆ ၂၂

၆။ ယယုရေးအစီအစဉ် ရေးဆွဲခြင်း	၂၂.၉.၂၀၀၇	၂၂.၉.၂၀၀၇	၁၄	၉	၁၈	၅၆	၂၂
၆.၃။ ဘဏ္ဍာရေးကုန်ကျမှု လျာထားအစီအစဉ် ရေးဆွဲခြင်း	"	"	၁၅	၉	၁၈	၅၆	၂၂
၆.၄။ ပြင်/ထိန်းအစီအစဉ် ရေးဆွဲခြင်း	"	"	၁၄	၉	၁၈	၅၆	၂၂
၇။ စီမံကိန်းလုပ်ငန်းခွဲ တိုးတက်မှု စောင့်ကြည့် အစည်းအဝေး							
၇.၁။ အစည်းအဝေး ပထမအကြိမ်							
၇.၂။ အစည်းအဝေး ဒုတိယအကြိမ်							
၇.၃။ အစည်းအဝေး တတိယအကြိမ်							
၈။ စီမံကိန်းလုပ်ငန်းခွဲ အပြီးသတ်စစ်ဆေးခြင်း အစည်းအဝေး							
၉။ လူထုစစ်ဆေးပွဲအစည်းအဝေး							



လူထုဗဟိုပြုစီမံကိန်းစီမံကိန်းလက်ခွဲ

အပိုင်း-၃ ၂၉.၉.၂၀၁၅

၈. ဤကျေးရွာ၏ လာမည့် (၃) နှစ်အတွက် ဦးစားပေး ဖွံ့ဖြိုးတိုးတက်မှု လုပ်ငန်း အစီအစဉ်များအားဖော်ပြပါ။

(လူထုဗဟိုပြုစီမံကိန်း ရန်ပုံငွေအတွက် အဆိုပြုသော အစီအစဉ်များကိုဦးစားပေး အဆင့်အလိုက်ဖော်ပြပြီး ကျန်လူထုဗဟိုပြု စီမံကိန်း ရန်ပုံငွေအရင်းအမြစ်နှင့် မပတ်သက်သည့်အစီအစဉ်များလည်းဖော်ပြရန်ဖြစ်သည်)

ကျေးရွာအတွက်ဦးစားပေးဖွံ့ဖြိုးတိုးတက်မှု လုပ်ငန်းစဉ်များ	အဆိုပြုသူ (အမျိုးသားများ/ အမျိုးသမီးများ/ အမျိုးသား+အမျိုးသမီး)	လူထုဗဟိုပြုစီမံကိန်းအတွက်အဆိုပြုသည် (ဦးစားပေးအဆင့် အလိုက် ဖော်ပြပါ)	ခန့်မှန်း ကုန်ကျစရိတ်	အကျိုးခံစားခွင့်ရှိသူခန့်မှန်းခြေအရေအတွက်
၀ စာသင်ကျောင်း အချိုးမမျှခြင်း	(မ)	1	၂,၄၀၀,၀၀၀	1၀၂
၂ စာသင်ကျောင်းအားပြုပြင်ခြင်း	(မ)	၄	၅,၀၀၀,၀၀၀	458
၃ ကံစားစာသင်အောက်လှည့်ခြင်း	(ကျား)	2	31,200,000	721
၄ ကျေးအထက်လမ်းပြုပြင်ခြင်း	(ကျား+မ)	3	49,200,000	721
၅ ကျောင်းအားကစားကွင်းပြုပြင်ခြင်း	(ကျား)	5	800,000	458
၆ စားနပ်ရိက္ခာစာသင်အောက်လှည့်ခြင်း	(မ)	6	3,500,000	721

ဥက္ကဋ္ဌ၊ ကျေးရွာစီမံကိန်းအထောက်အကူပြုကော်မိတီမှအတည်ပြုသည်။

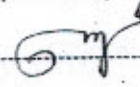
အမည် ဦးကျော်ကျော် လက်မှတ်  ၁၄.၉.၂၀၁၅



၂၀၁၈

လမ်းညွှန်ချက်၊ အဆင့်(၃) ကျေးရွာမျှော်မှန်းချက်အစည်းအဝေး ပြီးဆုံးသောအခါ ကျေးရွာပိတ်ပိတ် အထောက်အကူပြု ကော်မတီသည် လူထုစည်းရုံးရေးမှူးအကူအညီဖြင့် ဤပုံစံကိုပြည့်စုံအောင် ဖြည့်သွင်းရမည်။

လူထုစည်းရုံးရေးမှူး/ဝန်ထမ်း အမည် ဒေါ်ချိုဂြိတ်၊ ဦးမျိုးမြင့်ဒေစာ
 နေ့စွဲ ၅/၆.၁.၂၀၁၇ စက်ဝန်းအား အမှတ်ဖြစ်ပါ (✓) စက်ဝန်း(၁)
 စက်ဝန်း(၂) စက်ဝန်း(၃) စက်ဝန်း(၄)

ပြည်နယ်/တိုင်း စစ်ကိုင်း၊ မြို့နယ် မင်းဇော်၊ ကျေးရွာအုပ်စု စီးမေခက်၊ ကျေးရွာ ချောင်းမော်
 က၊ အခက်အခဲအတားအဆီးများအားဆွေးနွေးခြင်း - ယခုလက်ရှိအခြေအနေတွင် ဤကျေးရွာဖွံ့ဖြိုးတိုးတက်ရေးအတွက် အဓိက အခက်အခဲအတားအဆီးများသည် မည်သည်များဖြစ်ပါသနည်း။ (အမျိုးသား/သမီး အနည်းဆုံးအခက်အခဲ ၅ ခုစီဖော်ပြပါ)

အမျိုးသား အဖွဲ့မှ တင်ပြသောအခက်အခဲအတားအဆီးများ		အမျိုးသမီး အဖွဲ့မှတင်ပြသောအခက်အခဲအတားအဆီးများ	
၀	<u>ဝင်ရောက်မှုအခက်အခဲ</u>	၀	
၂	<u>လမ်းပန်းဆက်သွယ်ရေးအခက်အခဲ</u>	၂	
၃	<u>ပညာရေးအခက်အခဲ</u>	၃	
၄		၄	
၅		၅	

ခ၊ မျှော်မှန်းခြင်း - နောင်လာမည့် (၅)နှစ် အတွင်း ကျေးရွာဖွံ့ဖြိုးရေး မျှော်မှန်းလျာထားချက်များအား တင်ပြပါ။

အမျိုးသားအဖွဲ့မှ တင်ပြသောမျှော်မှန်းချက်များ		အမျိုးသမီးအဖွဲ့မှ တင်ပြသောမျှော်မှန်းချက်များ	
၀	<u>စားနပ်ရိက္ခာနှင့် ဆွေးနွေး ဝေဖန် ဆွေးနွေးရန်</u>	၀	
၂	<u>လမ်းပန်းဆက်သွယ်ရေးကောင်းမွန်ရန်</u>	၂	
၃	<u>ပညာရေးအဖွဲ့အစည်း တိုးတက်ရန်</u>	၃	
၄		၄	
၅		၅	

ဂ၊ လူထုပိတ်ပိတ်၏ လာမည့် (၄) နှစ်အတွက် အကျုံးဝင်သော ဦးစားပေး ဖွံ့ဖြိုးတိုးတက်မှု လုပ်ငန်း အစီအစဉ်များအားဖော်ပြပါ။

အဆင့်	ကျေးရွာအတွက် ဦးစားပေး ဖွံ့ဖြိုးတိုးတက်မှု လုပ်ငန်းစဉ်များ	အဆိုပြုသူ (အမျိုးသားများ/ အမျိုးသမီးများ/အမျိုးသား+ အမျိုးသမီး)	ခန့်မှန်းကုန်ကျ စရိတ်	အကျိုးခံစားခွင့်ရှိသူ ခန့်မှန်းခြေ အရေအတွက်
၀	<u>စားနပ်ရိက္ခာနှင့် ဆွေးနွေး ဝေဖန် ဆွေးနွေးရန်</u>	က	၂၇၅၀၀၀၀	၁၀၄
၂	<u>လမ်းပန်းဆက်သွယ်ရေးကောင်းမွန်ရန်</u>	က	၆၅၀၀၀၀၀	၀၀၄
၃	<u>ပညာရေးအဖွဲ့အစည်း တိုးတက်ရန်</u>	က	၄၀၀၀၀၀၀	၁၀၄
၄				
၅				

စာမျက်နှာ

ယခင် လူထုစီမံကိန်း၏ လာမည့် (၄) နှစ်အတွက် အကန့်အသတ်မရှိသော ဦးစားပေး ဖွံ့ဖြိုးတိုးတက်မှု လုပ်ငန်း အစီအစဉ်များအားဖော်ပြပါ။

အဆင့်	ကျေးရွာအတွက် ဦးစားပေး ဖွံ့ဖြိုး တိုးတက်မှု လုပ်ငန်းစဉ်များ	အဆိုပြုသူ (အမျိုးသားများ/ အမျိုးသမီးများ/အမျိုးသား+ အမျိုးသမီး)	အခန်းကဏ္ဍ
၀	ခင်ဇေဂျာဂျာ	က	
၂	ဒဂလပ်ကိုင်ဂျာဂျာ	က	
၃			
၄			
၅			

ခေါင်းဆောင်၊ ကျေးရွာစီမံကိန်းအထောက်အကူပြုကော်မတီမှ အတည်ပြုသည်။

အမည် ဦးထွန်းထွန်းဗိုလ် လက်မှတ် ၂၆ နေ့စွဲ ၂၀၁၆.၁.၂၀



လူထုဝတ်ပြုစီမံကိန်း၊ စီမံကိန်းလက်စွဲ

အစဉ်-၃ ၉.၉.၂၀၁၅

ပုံစံ ၈-၄ ကျေးရွာအုပ်စုစီမံကိန်းလုပ်ငန်းခွဲရွေးချယ်ခြင်းပုံစံ

လမ်းညွှန်ချက် ။ ကျေးရွာအုပ်စုစီမံချက်ရေးဆွဲသည့်အစည်းအဝေးတွင် ဤပုံစံအားလူထုပုဂ္ဂိုလ်များ / လက်ထောက်နည်းပညာများတို့၏ အကူအညီဖြင့်ပြည်စုံရွာ ခြံသွင်းရမည်။ ဤပုံစံအားပြည်စုံရွာခြံသွင်းပြီးပါကကျေးရွာအုပ်စုဖွဲ့ပြီးတိုးတက်ရေးစီမံချက်တွင်နောက်ထက်တွဲအခြေစိုက်ထားရမည်။ CF မှ အချက်အလက်များကို MTS သို့ ထည့်သွင်းရမည်။ ကျေးရွာစည်းရုံးရေးမှူး/ဝန်ထမ်းအမည် ငွေကြေးပုံစံ

ကျေးရွာအမည်	အောင်ရွက်ရမည့် လုပ်ငန်းများ	အတိုင်းအတာ	ခန့်မှန်း တိုက်ရိုက်အကျိုး ခံစားခွင့်ရှိသူများ	အဆိုပြုတင်ပြသူ	စီမံကိန်းမှ ထည့်သွင်းမှု	ခန့်မှန်းတန်ဖိုးကျစဉ်		စုစုပေါင်း
						ကျေးရွာမှ ထည့်သွင်းမှု	အခြားထည့်သွင်းမှု (ဖော်ပြပါ) ထည့်သွင်းခွင့်	
ဒီးဒီးရွာ	အထွေထွေအဖွဲ့အစည်း ဖွဲ့စည်းခြင်း	(၁၀ x ၁၀)	၁၀၂	ဦးကျား အဖ	၅၀၀၀၀၀၀	-	-	၅၀၀၀၀၀၀
မောင်ကြီး	ကျေးရွာအဖွဲ့ ဖွဲ့စည်းခြင်း	(၃ - ၆)	၅၅၀	ဦးကျား ဦးမ	၂၂၀၀၀၀၀	-	-	၂၂၀၀၀၀၀
နားရွာ	ကျေးရွာအဖွဲ့ ဖွဲ့စည်းခြင်း	(၂၂ x ၁၀)	၁၅၀	ဦးကျား ဦးမ အကျား+မ	၂၀၀၀၀၀	-	-	၂၀၀၀၀၀
ပန်းတင်	ကျေးရွာအဖွဲ့ ဖွဲ့စည်းခြင်း	(၃၀ x ၁၀)	၃၆၂	ဦးကျား ဦးမ အကျား+မ	၄၀၀၀၀၀	-	-	၄၀၀၀၀၀
ပုလဲရွာ	ကျေးရွာအဖွဲ့ ဖွဲ့စည်းခြင်း	(၁၀ x ၁၀)	၁၆၅	ဦးကျား ဦးမ အကျား+မ	၅၂၀၀၀၀	-	-	၅၂၀၀၀၀

စက်ဝန်းအားအမှတ်ဖြင့်ပေးပါ (V) စက်ဝန်း (၁) စက်ဝန်း (၂) စက်ဝန်း (၃) စက်ဝန်း (၄)

ပြည်နယ်/တိုင်း/စက်ဝန်း

မြို့နယ် မှန် မှန်

အဖွဲ့ဝင်များ စာရင်း

ဒီးဒီးရွာ အုပ်စုစီမံကိန်းလုပ်ငန်းခွဲရွေးချယ်ခြင်း

အစည်းအဝေး

၅၀၀၂၀၀၀



လူထုပတ်ဝန်းကျင်ထိခိုက်မှုကင်းရှင်းရေးဥပဒေ

အပိုင်း-၃ ၉.၉.၂၀၁၅

ပုံစံ ၈-၄ ကျေးရွာအုပ်စုစီမံကိန်းလုပ်ငန်းခွဲရွေးချယ်ခြင်းပုံစံ

လမ်းညွှန်ချက် ၊ ကျေးရွာအုပ်စုစီမံချက်ရေးဆွဲသည့်အစည်းအဝေးတွင် ဤပုံစံအားလူထုတည်ရုံးရေးမှူး / လက်ထောက်နည်းပညာမှူးတို့၏ အကူအညီဖြင့်ပြည့်စုံစွာ ဖြည့်သွင်းရမည်၊ ဤပုံစံအားပြည့်စုံစွာဖြည့်သွင်းပြီးပါကကျေးရွာအုပ်စုဖွံ့ဖြိုးတိုးတက်ရေးစီမံချက်တွင်နောက်ထပ်ဆက်တွဲအဖြစ်တွဲထားရမည်၊ CF မှ အချက်အလက်များကို MIS သို့ ထည့်သွင်းရမည်၊ ကျေးရွာစတင်ရုံးရေးမှူး/ဝန်ထမ်းအမည် နေရာဖြည့်စွဲရမည်

နေ့စွဲ ၁၈.၃.၂၀၁၆ ပြည်နယ်/တိုင်း/စက်နယ်/မြို့နယ် မာန်မာန်

ကျေးရွာအမည်	ဆောင်ရွက်ရမည့် လုပ်ငန်းများ	အထိုင်းအတာ	ခန့်မှန်း တိုက်ရိုက်အကျိုး ခံစားခွင့်ရှိသူများ	အခွင့်အလမ်းပြုသူ	စီမံကိန်းမှ ထည့်သွင်းမှု	ခန့်မှန်းကျန်ကျရိတ်စနစ်	အခြားထည့်သွင်းမှု (မရှိပါ)		စုစုပေါင်း
							ထည့်စင်ငွေ	အမည်/အဖွဲ့	
စည်ကဲလှိုင်သာ	စတင်ဆောက်လုပ်ရေး	(၁၈ x ၁၈)	၃၅၄	အသုံးပြုပြုသူ	၁၀၀၀၀၀	-	-	-	၁၀၀၀၀၀
				အကျိုးစီးပွား ထည့်သွင်းမှု					
				အခွင့်အလမ်းပြုသူ					
				အကျိုးစီးပွား ထည့်သွင်းမှု					
				အကျိုးစီးပွား ထည့်သွင်းမှု					
				အကျိုးစီးပွား ထည့်သွင်းမှု					
				အကျိုးစီးပွား ထည့်သွင်းမှု					
				အကျိုးစီးပွား ထည့်သွင်းမှု					
				အကျိုးစီးပွား ထည့်သွင်းမှု					
				အကျိုးစီးပွား ထည့်သွင်းမှု					

ရက်စွဲ: ၂၀၁၆.၃.၁၆

ရက်စွဲ: ၁၈.၃.၂၀၁၆

အမည်: ဦးကျော်စွာ

ရက်စွဲ: ၁၈.၃.၂၀၁၆

ရက်စွဲ: ၁၈.၃.၂၀၁၆



ပုံစံ - ၈ - ၄ ကျေးရွာအုပ်စုစီမံကိန်းလုပ်ငန်းခွဲရွေးချယ်ခြင်းပုံစံ (Form PC-4)

လမ်းညွှန်ချက်၊ စီမံကိန်းလုပ်ငန်းခွဲရွေးချယ်မှုအစည်းအဝေးပြီးနောက်တွင် ကျေးရွာအုပ်စုမှ CF/TF တို့၏ အကူအညီရယူ၍ ကျေးရွာစီထောက်ကော်မတီမှ လက်မှတ်ရေးထိုးပြီး အဆိုပါပုံစံအား ပြည့်စုံအောင်ဖြည့်သွင်းရမည်။ ဤပုံစံအား ပြည့်စုံစွာဖြည့်သွင်းပြီးပါက ကျေးရွာအုပ်စုမှ ဦးတိုက်တက်ရေးစီမံချက်တွင် TPIC သို့ ပေးပို့ရန်အတွက် နောက်ဆက်တွဲအဖြစ် ထားရှိရမည်။ CF မှ ကျေးရွာတစ်ရွာချင်းစီ၏ စီမံကိန်းလုပ်ငန်းခွဲဆိုင်ရာ အချက်အလက်များကို MIS သို့ ထည့်သွင်းရမည်။ (ယခုနစ်စီမံကိန်းလုပ်ငန်းခွဲ မလုပ်ကိုင်သော ကျေးရွာများ မပါဝင်ပါ။)

ကျေးရွာစည်းရုံးရေးမှူး/ဝန်ထမ်းအမည် ဒေါ်နုနုစိန် | ဦးစီး: ဒေါ်နုနုစိန်
 နေထိုင်ရာ ၂၁-၁-၂၀၁၅ | စက်ဝန်းအားအမှတ်ဖြစ်ပေးပါ။ (V) စက်ဝန်း(၀) စက်ဝန်း(၂) စက်ဝန်း(၃) စက်ဝန်း(၄)
 ပြည်နယ်/တိုင်း စစ်ကိုင်း | မြို့နယ် မာန်း၊ မြေပိုင် ကျေးရွာအုပ်စု၊ မြေပိုင် မာန်း

ကျေးရွာအမည်	ဆောင်ရွက်မည့် လုပ်ငန်းများ	အတိုင်အတာ	ခန့်မှန်း တိုက်ရိုက် အကျိုးခံစားခွင့် ရှိသူများ	အဆိုပြုထားပြသူ	ခန့်မှန်းကုန်ကျစရိတ်			စုစုပေါင်း
					စီမံကိန်းမှ ထည့်ဝင်မှု	ကျေးရွာမှ ထည့်ဝင်မှု	အခြားထည့်ဝင်မှု (ဖော်ပြပါ) ထည့်ဝင်ငွေ အမည်/အဖွဲ့	
ဆူးစစ်လှိုင်	အိမ်ခြံမြေ ဖြန့်ဖြူးခြင်း	၅၅၀' x ၅၅' x ၀၅'	၂၄၀	□ ကျား □ မ ■ ကျား+မ	၄၀၀၀၀၀၀			၅၀၀၀၀၀၀
ပန်းစင်	မူလတန်းကျောင်း ဖြန့်ဖြူးခြင်း	၆၆' x ၃၀'	၄၀၂	□ ကျား □ မ ■ ကျား+မ	၄၅၀၀၀၀၀			၄၅၀၀၀၀၀
ရွှေတင်သံတော	စာကြည့်တိုက် အဆောက်အအုံ	၅၈' x ၆၆' x ၈'	၃၄၉	□ ကျား □ မ ■ ကျား+မ	၃၅၀၀၀၀၀			၃၅၀၀၀၀၀
ရွှေစင်စင်	ကျေးရွာအုပ်စု အဖွဲ့အစည်း	၅၀' x ၅၅' x ၃'	၁၀၄	■ ကျား □ မ □ ကျား+မ	၆၅၀၀၀၀၀			၆၅၀၀၀၀၀
ယောင်လှိုင်	ကျေးရွာအုပ်စု အဖွဲ့အစည်း	၅၈၀၀' x ၅၅' x ၀၅'	၅၂၄၄	□ ကျား □ မ ■ ကျား+မ	၄၅၀၀၀၀၀			၄၅၀၀၀၀၀

ရာထူး ကျေးရွာအုပ်စု စီ/ထောက်ကော်မတီ ဥက္ကဋ္ဌ အမည် လက်မှတ် ရက်စွဲ
 ဦးစံဝင်း ၀၀၆-၂၀-၁-၂၀၁၅

အစည်းအဝေးမှတ်တမ်း



စစ်ကိုင်းတိုင်းဒေသကြီး၊ ဗန်းမောက်မြို့နယ်

(ခ) ဒုတိယအကြိမ်ကျေးရွာအစည်းအဝေးမှတ်တမ်း

ကျေးရွာ ။ ။ စီးမော်ကျေးရွာ ၁ နှင့် ချောင်းမော်ကျေးရွာ

ကျေးရွာအုပ်စု။ ။ စီးမော်အုပ်စု

အစည်းအဝေးပြုလုပ်သည့်နေရာ။ ။ စီးမော်ကျေးရွာ ကိုးခရီးရပ်

နေ့စွဲ ။ ၇.၅.၂၀၁၆

အကြောင်းအရာ။ ။ ပထမနှစ်စီမံကိန်း ဒုတိယအကြိမ်အစည်းအဝေး ဦးစားပေးလုပ်ငန်းရွေးချယ်ခြင်းနှင့် ကျေးရွာစီမံကိန်းအထောက်အကူပြုကော်မတီရွေးချယ်ခြင်း။

အစည်းအဝေးတက်ရောက်သူများ။ ။ ကျေးရွာသား(၄၅)၊ ကျေးရွာသူ(၆၈)၊ စေတနာ့ဝန်ထမ်းအမျိုး သား(၁)ဦး၊ အမျိုးသမီး(၁)ဦး

ဒုတိယအကြိမ်အစည်းအဝေးအတွက် တက်ရောက်လာသော ကျေးရွာလူထုအား အမျိုးသား/ အမျိုးသမီးများအား သီးခြားခွဲ၍ လူမှုဆန်းစစ်ခြင်း(PRA)အဆင့်များ ဆက်လက်ပြုလုပ် ဆွေးနွေးခဲ့ကြပါသည်။ ၎င်းနောက် အခက်အခဲများကို ဖော်ထုတ်ခဲ့ကြသည်။ ဖော်ထုတ်ထားသော ပြဿနာ များကို အမျိုးသား/သမီးပေါင်းပြီး တူညီသော လုပ်ငန်းထွက်ပေါ်လာသည်။ ထို့နောက် အမျိုးသား/ သမီးများ၏ နောက်(၅)နှစ် မျှော်မှန်းချက်များကို ဆက်လက်ဖော်ထုတ်ခဲ့ကြသည်။ ထွက်ပေါ်လာသော လုပ်ငန်းများကို လူထုဗဟိုပြုစီမံကိန်း၏ အကျိုးဝင်သောလုပ်ငန်းများနှင့် အကျိုးမဝင်သောလုပ်ငန်း များကိုချပြခဲ့ပြီး ကျေးရွာဖွံ့ဖြိုးလုပ်ငန်းများကိုအဆင့်သတ်မှတ်၍ ရွေးချယ်ခဲ့ကြသည်။ အမျိုးသား အတွက်

အမျိုးသမီးအတွက် ဟူ၍ ပြဿနာများကို အခြေခံပြီး ပြဿနာသစ်ပင်များကို ရေးဆွဲပြီး ပြဿနာများကို မည်သို့ဖြေရှင်းရမည်ကို ဖော်ထုတ်ခဲ့ကြသည်။ထွက်ပေါ်လာသော လုပ်ငန်းများကို အကောင်အထည်ဖော်ရန် ကျေးရွာအတွက် စီမံကိန်းအထောက်အကူပြု ကော်မတီ လိုအပ်ကြောင်း ရှင်းပြခဲ့သည်။ဒုတိယအကြိမ်အစည်းအဝေးတွင် တက်ရောက်လာသော ကျေးရွာလူထုအား ကော်မတီ ဝင်များ၏ တာဝန်နှင့်ဝတ္တရားများအကြောင်း ပြောကြားပြီး စီ/ထောက် ဥက္ကဋ္ဌ ကျား(၁)ဦး၊ မ

(၁)ဦး၊ဘဏ္ဍရေးစာရေး ကျား(၁)ဦး၊ဝယ်ယူရေးဆပ်ကော်မတီ ကျား(၂)၊ မ(၁)ဦး၊ စောင့်ကြည့် ကြီးကြပ်ရေး ဆပ်ကော်မတီ ကျား(၂)၊ မ(၁)ဦး၊လုပ်ငန်းလည်ပတ်ရေး နှင့် ပြုပြင်ထိန်းသိမ်းရေးဆပ်ကော်မတီ ကျား(၂) ၊မ(၂)ဦး၊ ဝေဖန်အကြံပြုတိုင်ကြားရေးဆပ်ကော်မတီ ကျား(၁)ဦး၊ မ(၁)ဦး ရပ်ရွာလူထု အားလုံးကိုယ်တိုင် လျှို့ဝှက်မဲပေးစနစ်ဖြင့် ရွေးချယ် ဆုံးဖြတ်ခဲ့ကြသည်။

ဆုံးဖြတ်ချက်များ

ကျေးရွာလူထုမှ လူထုဗဟိုပြု စီမံကိန်းတွင် ချမှတ်ထားသော ဆောင်ရန် ရှောင်ရန်များကို လိုက်နာကျင့်သုံးမည်ဖြစ်ကြောင်းကော်မတီဝင်များမှကျေးရွာအတွက်အမှန်တကယ်လုပ်ကိုင်နိုင် ကြောင်း သဘောတူကြပါသည်။

ထို့နောက် လူထုဗဟိုပြု စီမံကိန်း၏ ကျင့်ဝတ်များကိုလိုက်နာရန် ဆောင်ရန် ရှောင်ရန် သဘောတူ စာချုပ်ကို လက်မှတ်ရေးထိုးကြသည်။

အလည်:ဝေး:မြတ်တော်:

ခေါက်ပြူး:ဝိုင်း:ဒေသကြီး: များ:စောက်ကြီး,

ဒုတိယအကြိမ်အလည်:ဝေး:မြတ်တော်:

ကျေး:စွာ " " မျောင်း:ပေါက်

အုပ်စု " " စီး:မော်

အလည်:ဝေး:မြတ်တော်:အုပ်စု: " " စီး:မော်:ရယ်

ပေ.စွဲ " " ၆.၁.၂၀၁၇

အလောင်း:စာက " " ဒုတိယအကြိမ်စီမံကိန်း! ဒုတိယအကြိမ်အလည်:ဝေး:
စီး:စား:ဝေး:လုပ်ငန်း: စွေး:ချယ်ခြင်းနှင့် ကျေး:စွာစီမံကိန်း: အလောင်း:စာ
ကူပြု:မက်:ခက်:စွေး:ချယ်ခြင်း: -

အလည်:ဝေး:တက်:ရှောက်:သူ:များ: " " ကျေး:စွာ:တူး:၂၀၀၁ ဇွဲ:စေတနာ
စိုစို:စို: ကျား: ၂၀၁၂ ၁၂၀၁

ဒုတိယအကြိမ်အလည်:ဝေး:အတွက် တက်:ရှောက်:လာ:သော ကျေး:စွာ
ထူး:စား: အမျိုး:သား: အမျိုး:သမီး:များ:ဒား: ဝိဒိ:ဇာ: ခွဲ:၍ ထူး:စား:စီမံ
(PRA) အဆင့်: များ: ဆက်:လက်:ပြု:လုပ်:ဖို့: ဆွေး:နွေး:ခဲ:သည့် " " ၎င်း:အခက်
အခဲ:များ:ကို အမျိုး:သား:သမီး:မောင်း:ဖို့: ထူး:စို:သော လုပ်ငန်း: မဟာ:ထွက်
လာ:သည့် " " အမျိုး:သား: သမီး:တို့:၏ များ:က:ကြား:ခံ: များ:ခြား:ချက်:ကို
မေး:စို:စို:ခဲ:သည့် " " ဆွက်:ပေး:လာ:သော လုပ်ငန်း: များ: ကို:မျှ:ဖြုတ်:
ကျေး:စွာ:ဖွဲ့:ဖို့:လေး: လုပ်ငန်း:များ:ကို အဆင့်:ဆက်:လက်:ရရှိ:ဖို့: များ:
ခဲ:သည့် " " ဒုတိယအကြိမ် အလည်:ဝေး:တွင် တက်:ရှောက်:လာ:သော
ကျေး:စွာ:ထူး:စား:မတ်:ဝင်:များ:၏ တာဝန်:ဖြင့်:စီမံ:ကိန်း:များ:အလောင်း:
ဖြား:ဇာ:ဖို့ စီ:ဆောင်:ပေး:မှု: ကား: ၂၀၁၂ ၁၂၀၁ အလှူ:ပေး:စာ
ရေ: ၂၀၁၂ ၁၂၀၁ စီး:မော်:လေး: ကား: ၂၀၁၂ ၁၂၀၁ လုပ်ငန်း:စီမံ:ကိန်း:များ:

၂၃။ ကဏ္ဍအလိုက် အခက်အခဲမှတ်တမ်း

ကဏ္ဍအလိုက် ဦးစားပေး ဖွံ့ဖြိုးရေးလုပ်ငန်းစဉ်များ (= ချဉ်းမတ်) (၂၀၁၆)

မှိုင်းအား ကျေးရွာဖွံ့ဖြိုးရေး အထောက်အကူပြုကော်မတီတွင် ထားရှိရပါမည်။ အခြားဌာနများနှင့် ညှိနှိုင်းရန်အတွက် မိတ္တူအား

အဆင့်	လုပ်ငန်း	အဆိုပြုသူ	လ/နှစ်	လုပ်ဆောင်မည့်သူ	ပြင်ပမှ ထောက်ပံ့ ပေးသူ	
အခြေခံအထောက်အပံ့	၀	စာသင်ကျောင်းအဆင့်မြှင့်တင်ခြင်း	<input type="checkbox"/> ကျား <input checked="" type="checkbox"/> မ/.....	ကျေးရွာလူထု	လူထုပံ့ပိုးမှုဦးစီးဌာန ၂၃၃၈၈၅၂၄၃
	၂	ကံစားအသက်တည်ဆောက်ခြင်း	<input type="checkbox"/> ကျား <input checked="" type="checkbox"/> မ/.....		ဆောက်လုပ်ရေးဌာန
	၃	ဖွံ့ဖြိုးရေးအထောက်အပံ့ပြုခြင်း	<input type="checkbox"/> ကျား <input checked="" type="checkbox"/> မ/.....		
	၄		<input type="checkbox"/> ကျား <input type="checkbox"/> မ/.....		
	၅		<input type="checkbox"/> ကျား <input type="checkbox"/> မ/.....		
အသက်မွေးဝမ်းကျောင်း ဖွံ့ဖြိုးရေး	၀	စိုက်ပျိုးရေးကောင်းမွန်စေရန်	<input checked="" type="checkbox"/> ကျား <input checked="" type="checkbox"/> မ/.....		စိုက်ပျိုးရေးဌာန
	၂		<input type="checkbox"/> ကျား <input type="checkbox"/> မ/.....		
	၃		<input type="checkbox"/> ကျား <input type="checkbox"/> မ/.....		
	၄		<input type="checkbox"/> ကျား <input type="checkbox"/> မ/.....		
	၅		<input type="checkbox"/> ကျား <input type="checkbox"/> မ/.....		
ကျန်းမာရေးနှင့် အဟာရ	၀	ဆေးပေးခန်း အတူ ၂၃ လို	<input checked="" type="checkbox"/> ကျား <input checked="" type="checkbox"/> မ/.....		ကျန်းမာရေးဌာန
	၂		<input type="checkbox"/> ကျား <input type="checkbox"/> မ/.....		
	၃		<input type="checkbox"/> ကျား <input type="checkbox"/> မ/.....		
	၄		<input type="checkbox"/> ကျား <input type="checkbox"/> မ/.....		
	၅		<input type="checkbox"/> ကျား <input type="checkbox"/> မ/.....		
ပညာရေး	၀	ပညာရေးအဆင့်မြှင့်တင်ခြင်း	<input type="checkbox"/> ကျား <input checked="" type="checkbox"/> မ/.....		
	၂	စာသင်ကျောင်းအဆင့်မြှင့်တင်ခြင်း	<input type="checkbox"/> ကျား <input checked="" type="checkbox"/> မ/.....		၂၃၃၈၈၅၂၄၃
	၃	ကျောင်းအားကစားကွင်းပြုပြင်ခြင်း	<input checked="" type="checkbox"/> ကျား <input type="checkbox"/> မ/.....		
	၄	ဆရာ / မ ဆရာမ	<input checked="" type="checkbox"/> ကျား <input checked="" type="checkbox"/> မ/.....		
	၅	ကျောင်းပစ္စည်းကိရိယာများ	<input type="checkbox"/> ကျား <input checked="" type="checkbox"/> မ/.....		
အခြား	၀	ဖွံ့ဖြိုးရေးအထောက်အပံ့ပြုခြင်း	<input checked="" type="checkbox"/> ကျား <input checked="" type="checkbox"/> မ/.....		ဆောက်လုပ်ရေးဌာန
	၂	ကံစားအသက်တည်ဆောက်ခြင်း	<input type="checkbox"/> ကျား <input type="checkbox"/> မ/.....		
	၃		<input type="checkbox"/> ကျား <input type="checkbox"/> မ/.....		
	၄		<input type="checkbox"/> ကျား <input type="checkbox"/> မ/.....		
	၅		<input type="checkbox"/> ကျား <input type="checkbox"/> မ/.....		

မှရင်းအား ကျေးရွာဖွံ့ဖြိုးရေး အထောက်အကူပြုကော်မတီတွင် ထားရှိရပါမည်။ အခြားဌာနများနှင့် ညှိနှိုင်းရန်အတွက် မိတ္တူအား TPIC သို့ ပို့ရပါမည်။

	အဆင့်	လုပ်ငန်း	အဆိုပြုသူ	လ/နှစ်	လုပ်ငန်းဆောင်မည့်သူ	ပြင်ပမှ ထောက်ပံ့ပေးသူ
အခြေခံအထောက်အညှိ	၀	စက်မှုဇုန်တိုက်အောက်ကန်စီမံခန့်ခွဲခြင်း	<input type="checkbox"/> ကျား <input type="checkbox"/> မ/၂၀၁၇	ကျေးရွာလူထု အထောက်အကူပြုဌာန	
	၂	ချောင်းမတံက်၊ တံတား၊ စာမည်အောက်ခြံခြင်း	<input type="checkbox"/> ကျား <input type="checkbox"/> မ/၂၀၁၇	၂	
	၃	လမ်း၊ မဟာကန်ခင်းခြင်း	<input type="checkbox"/> ကျား <input type="checkbox"/> မ/၂၀၁၇	၄	
	၄		<input type="checkbox"/> ကျား <input type="checkbox"/> မ/.....		
	၅		<input type="checkbox"/> ကျား <input type="checkbox"/> မ/.....		
အသက်မွေးဝမ်းကျောင်း စိုက်ပျိုးရေး	၀		<input type="checkbox"/> ကျား <input type="checkbox"/> မ/.....		
	၂		<input type="checkbox"/> ကျား <input type="checkbox"/> မ/.....		
	၃		<input type="checkbox"/> ကျား <input type="checkbox"/> မ/.....		
	၄		<input type="checkbox"/> ကျား <input type="checkbox"/> မ/.....		
	၅		<input type="checkbox"/> ကျား <input type="checkbox"/> မ/.....		
ကျန်မာရေး နှင့် အဟာရ	၀		<input type="checkbox"/> ကျား <input type="checkbox"/> မ/.....		
	၂		<input type="checkbox"/> ကျား <input type="checkbox"/> မ/.....		
	၃		<input type="checkbox"/> ကျား <input type="checkbox"/> မ/.....		
	၄		<input type="checkbox"/> ကျား <input type="checkbox"/> မ/.....		
	၅		<input type="checkbox"/> ကျား <input type="checkbox"/> မ/.....		
ပညာရေး	၀		<input type="checkbox"/> ကျား <input type="checkbox"/> မ/.....		
	၂		<input type="checkbox"/> ကျား <input type="checkbox"/> မ/.....		
	၃		<input type="checkbox"/> ကျား <input type="checkbox"/> မ/.....		
	၄		<input type="checkbox"/> ကျား <input type="checkbox"/> မ/.....		
	၅		<input type="checkbox"/> ကျား <input type="checkbox"/> မ/.....		
အခြား	၀		<input type="checkbox"/> ကျား <input type="checkbox"/> မ/.....		
	၂		<input type="checkbox"/> ကျား <input type="checkbox"/> မ/.....		
	၃		<input type="checkbox"/> ကျား <input type="checkbox"/> မ/.....		
	၄		<input type="checkbox"/> ကျား <input type="checkbox"/> မ/.....		
	၅		<input type="checkbox"/> ကျား <input type="checkbox"/> မ/.....		



လူမှု VDP အရည်အသွေးထိန်းချုပ်မှု
ထိန်းချုပ်သူ

ရက်စွဲ

မှူး-
ဦးနုယ်

VDP ရက်စွဲ-
တက္ကသိုလ်ဆိုင်ရာ

(၁) VDP စာရွက်စာတမ်းဦးစွာပျက် စစ်ဆေးပါ။ (OM အရ)

- မျက်နှာပုံ (အပုံ)
- ဖာတီကာ
- တက္ကသိုလ်အခြေခံ Data
- PSA အတည်အကျနှင့် PRA လုပ်ငန်းစဉ်
- အမျိုးသား/အမျိုးသမီးအဖွဲ့များ၏ အခက်အခဲများ
- တက္ကသိုလ်ပျက်ပျက်မှု (ခရီးစဉ်ဆိုင်ရာ)
- အမျိုးသား/အမျိုးသမီးအဖွဲ့များသဘောတူထားသည့် စနစ်ဆိုင်ရာစာရွက်စာတမ်းလုပ်ငန်းများစာရင်း (အခြေခံအောက်အခြေအခက်အခဲများ ပြည့်စုံစေရန် လူမှုစရိတ်ထိန်းသိမ်းမှု...)

စနစ်ဆိုင်ရာ-

- လူမှုစရိတ်အကျဉ်းချုပ် စာရွက်စာတမ်းပုံစံနှင့် PRA လုပ်ငန်းစဉ် (ခြေခံလွှာ) ဖြည့်စွက် ပြင်ဆင် စည်းစိမ်ပိုင်ဆိုင်မှုအဆင့်၊ Venn ပုံ...
- တက္ကသိုလ်စီမံကိန်းစရိတ်စရိတ်စာရွက်စာတမ်း
- တက္ကသိုလ်အချက်အလက် (PC 1 ပုံစံ)
- တက္ကသိုလ်ပျက်ပျက်မှု

(၂) လူမှုစရိတ်အကျဉ်းချုပ်အရည်အသွေးနှင့် VDP စစ်ဆေးပါ။

- VDP တွင်ပါဝင်သောဦးစွာ (အမျိုးသား/အမျိုးသမီး)-
- လူမှုစရိတ်အကျဉ်းချုပ်အရည်အသွေးနှင့် VDP အတွက် ရက်စွဲပေး-
- PRA ဖွဲ့စည်းမှု အသုံးပြုသည့် အခမဲ့အတွက်-
- ပါဝင်သောဦးစွာနှင့် လုပ်ငန်းများ မှတ်တမ်းတင်ခြင်း (အရည်အသွေးမှတ်တမ်း အဖွဲ့ဝင်ပုံ၊ တိုင်းရင်းသားအဖွဲ့ဝင်ပုံနှင့် ထိခိုက်လွယ်သော အဖွဲ့များ)
 - အကွန်ကောင်း
 - ကောင်း
 - ညို
- လုပ်ငန်းများ မှတ်တမ်းတင်ခြင်းနှင့် အမျိုးသမီးအဖွဲ့အစည်းအဖွဲ့ဝင်များ အဖွဲ့ဝင်စာရွက်စာတမ်း
- ရှိ
- မရှိ
- စီမံကိန်းအခမဲ့အတွက် (အမျိုးသား/အမျိုးသမီးစွမ်းရည်ပေးအခမဲ့အတွက်)-
- PRAနှင့်သက်ဆိုင်သောအခြား စီမံကိန်းအခမဲ့အတွက် (အမျိုးသား/အမျိုးသမီးစွမ်းရည်ပေးအခမဲ့အတွက်)-