

ပြည်ထောင်စုသမ္မတမြန်မာနိုင်ငံတော်

စိုက်ပျိုးရေး၊ မွေးမြူရေးနှင့် ဆည်မြောင်း ဝန်ကြီးဌာန
ကျေးလက်ဒေသဖွံ့ဖြိုးတိုးတက်ရေးဦးစီးဌာန
ထန်းတပင်မြို့နယ်၊ ရန်ကုန်တိုင်းဒေသကြီး



လူထုဗဟိုပြုစီမံကိန်း

National Community Driven Development Project
(NCDDP)



ကျေးရွာဖွံ့ဖြိုးရေးအစီအစဉ်

Village Development Plan (VDP)

ကျွဲကူးကျေးရွာအုပ်စု၊ ရှမ်းတောလေးကျေးရွာ

မာတိကာ

၁။ မြို့နယ်မြေပုံ

၂။ ကျေးရွာမြေပုံ (တည်နေရာ)

၃။ အုပ်စုတွင်ပါဝင်သောကျေးရွာများစာရင်းနှင့်မြေပုံ

၄။ ကျေးရွာအခြေခံအချက်အလက်များ (ကျေးရွာသမိုင်းကြောင်း)

၅။ လူထုပူးပေါင်းပါဝင်သောလူမှုဆန်းစစ်ခြင်းနှင့်အကဲဖြတ်ခြင်းလုပ်ငန်းစဉ် (PRA/PSA) အကျဉ်းချုပ်ဇယား

၆။ ကျေးရွာဖွံ့ဖြိုးရေးအစီအစဉ်အတွက်အသုံးပြုခဲ့သော PRA tools များနှင့် တစ်ခုချင်းစီအတွက် သုံးသပ်ချက်များ

၇။ ကော်မတီဝင်များစာရင်းနှင့် ကော်မတီဝင်များရွေးချယ်ခြင်း၊ ကျေးရွာဖွံ့ဖြိုးရေးအစီအစဉ်ဆောင်ရွက်မှု မှတ်တမ်းဓါတ်ပုံများ

၈။ ကျေးရွာအချက်အလက် (ပုံစံ-၁)

၉။ စီမံကိန်းစက်ဝန်းအချိန်ဇယား (ပုံစံ-၂)

(ပထမနှစ်၊ ဒုတိယနှစ်၊ တတိယနှစ်)

၁၀။ ကျေးရွာဖွံ့ဖြိုးရေးဦးစားပေးအစီအစဉ် (ပုံစံ-၃)

(ပထမနှစ်၊ ဒုတိယနှစ်၊ တတိယနှစ်)

၁၁။ ကျေးရွာအုပ်စုစီမံကိန်းလုပ်ငန်းခွဲရွေးချယ်ခြင်း (ပုံစံ-၄)

(ပထမနှစ်၊ ဒုတိယနှစ်၊ တတိယနှစ်)

၁၂။ အစည်းဝေးမှတ်တမ်းများ

(ပထမနှစ်၊ ဒုတိယနှစ်၊ တတိယနှစ်)

၁၃။ ကဏ္ဍအလိုက်ဦးစားပေးဖွံ့ဖြိုးရေးလုပ်ငန်းစဉ်များ

ထန်းဘယ်မြို့နယ် ကျွဲကူးကျေးရွာအုပ်စု မြေပုံ



ကျွဲကူးကျေးရွာအုပ်စု

ထန်းဘယ်မြို့နယ် ကျွဲကူးကျေးရွာအုပ်စု

ကျွဲကူးကျေးရွာအုပ်စု

ကျွဲကူးကျေးရွာအုပ်စု

ကျွဲကူးကျေးရွာအုပ်စု

ကျွဲကူးကျေးရွာအုပ်စု

ကျွဲကူးကျေးရွာအုပ်စု

ကျွဲကူးကျေးရွာအုပ်စု

ကျွဲကူးကျေးရွာအုပ်စု

ကျွဲကူးကျေးရွာအုပ်စု

Google earth

ရှမ်းတောလေးကျေးရွာ မြေပုံ

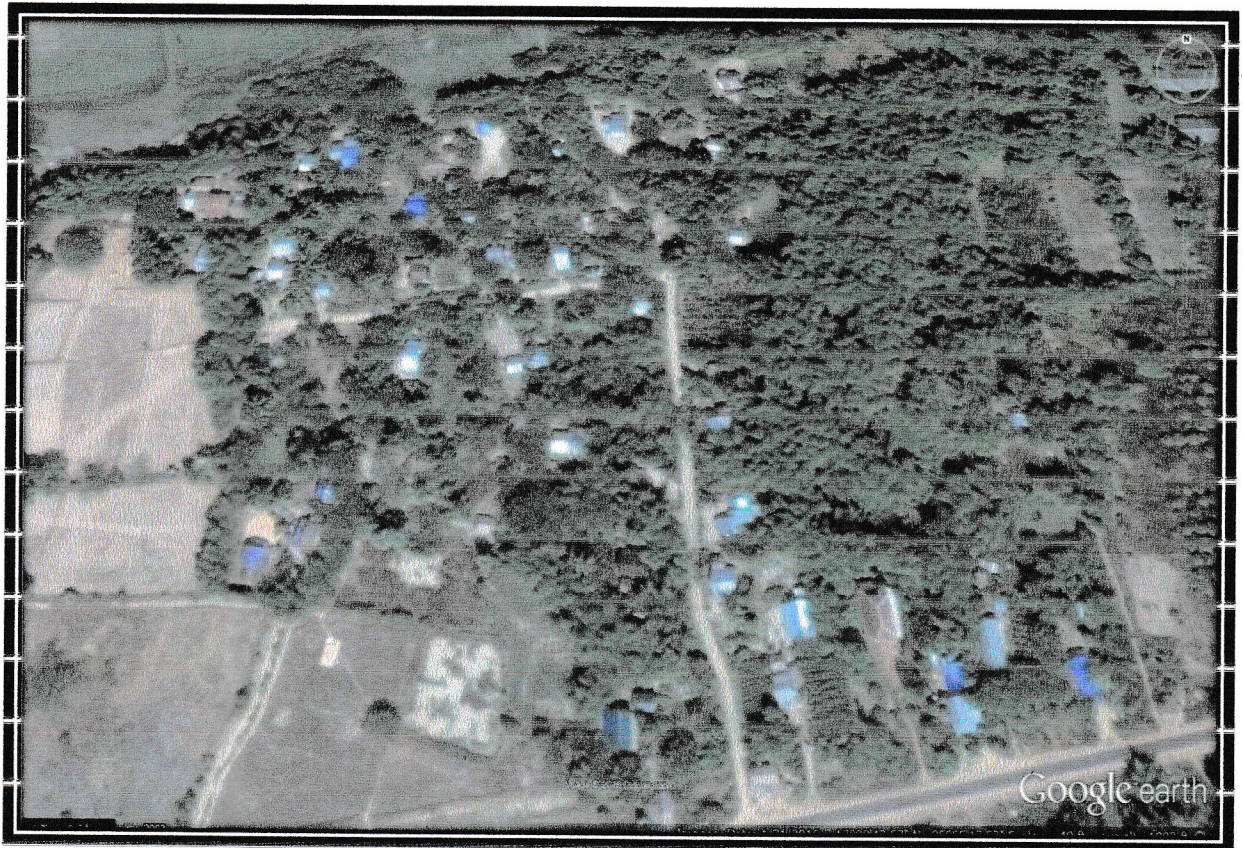

ကျေးရွာအခြေခံ အချက်အလက် (**၅၆:တောဝေး**)

၁။ ကျေးရွာသမိုင်းအကျဉ်း

ရှမ်းတောလေးကျေးရွာသည် ပထဝီအနေအထားအရ လမ်းမကြီးနံဘေးတည်ရှိကာ တာရှင်လူမျိုးများနေထိုင်ကြသော ကျေးရွာလေးပစ်ချဖြစ်ကြောင်း တွေ့ရှိရသည်။ ဘေးဒုက္ခများ စွာတွေ့ကြုံခံစားခဲ့ကြရသော်လည်း ကိုယ်ထူကိုယ်ထပြန်လည် ကြိုးစားခဲ့ကြသော အခြေအနေ ကို လက်တွေ့မြင်ယောင်လာမိပါသည်။ ရွာမြောက်ဘက်မှ ချောင်းကူးပံတားကလေးကိုလည်း ရွာသူရွာသားများပူးပေါင်းကာ အောင်မြင်စွာဆောင်ရွက်ခဲ့ကြသည်ကိုလည်း အမှတ်တရတွေ့မြင် နိုင်ပါသည်။ ရေအခက်အခဲအတွက် ပြင်ပမှ အကူအညီများရရှိခဲ့သည်ကို တွေ့မြင်ရပါသည်။ ယင်းနောက် အုတ်ဘောင်ခတ်မြေသားလမ်းကို လူထုဗဟိုပြုစီမံကိန်းအထောက်အပံ့ဖြင့် ရွာလူထုများပူးပေါင်းကာ အောင်မြင်စွာဆောင်ရွက်နိုင်သည်ကို တွေ့မြင်ရသောကြောင့် ဖွံ့ဖြိုးမှု ပုံရိပ် အောင်မြင်မှု အလားအလာကို စိတ်တွင်ခံစားသိရှိလာရပါသည်။

၂။ တည်နေရာအချက်အလက်					
ကျေးရွာအမည်	၅၆:တောဝေး				
ကျေးရွာအုပ်စုအမည်	ကျွဲကူး				
မြို့နယ်	ဆားစာမင်				
တိုင်း/ပြည်နယ်	၇၄ ကွို				
GPS	Lon - 95.92176 Lat - 17.16254				
အက္ခရာအပေး					
ဆက်သွယ်ရမည့်ပုဂ္ဂိုလ်	ဦးအောင်ဖြူ	ဖုန်းနံပါတ်	09-455236739		
၃။ လူမှုရေးအချက်အလက်					
အိမ်ထောင်စုပေါင်း	၁၆	အမျိုးသမီးဦးစီး	၆		
မိသားစုပေါင်း	309				
လူဦးရေစုစုပေါင်း	ကျား	153	မ	156	ပေါင်း 309
ထိခိုက်လွယ်သောအုပ်စု		ကျား		မ	ပေါင်း
		ကျား		မ	ပေါင်း
လူမျိုးစု	ကရင်	%	93	%	%
	မာ	%	7	%	အခြား %
ဘာသာ	ဗုဒ္ဓ	%	8၉	%	%

၄။ အသက်မွေးဝမ်းကျောင်းလုပ်ငန်း

အဓိကလုပ်ငန်း					
စိုက်ပျိုးသီးနှံ	မွေးမြူရေး	အသေးစားစီးပွားရေး	အခြား		
စပါး	၀၈ / ၈၈၂၈	ဈေးရောင်း			
တစ်ရက်ပျမ်းမျှဝင်ငွေ	ကျား	၄၀၀၀	မ	၄၀၀၀	

၅။ ပညာရေးအချက်အလက်

ကျောင်းအဆောင်					
ကျောင်းသားဦးရေ	ကျား	၁၅	မ	၁၅	ပေါင်း ၃၀
ဆရာဦးရေ	ကျား	-	မ	-	ပေါင်း -
ကျောင်းအသုံးဆောင်ပရိဘောဂ					

၆။ ကျန်းမာရေးအချက်အလက်

ကျန်းမာရေးအဆောင်					
အနီးဆုံးဆေးရုံ	ကျွန်းစိပ်				
အခြားအသုံးအဆောင်					
ကျေးရွာမှအကွာအဝေး	၈ မိုင်				
သွားလာမှုအခြေအနေ	၁	ကား			
	၂	ဘိုင်ကယ်			
	၃	ခြေလှမ်း			

၇။ ကျေးရွာ၏အရင်းအမြစ်များ

ဆက်သွယ်ရေးလမ်း	အဓိက	အကွာအဝေး	ဆက်သွယ်ထားသောခရီးဆုံး
ကားလမ်း	၁	၀.၃၁ မိုင်	ဗဟို - ဒို့ရွာ
ရေလမ်း	-		
ခြေလှောင်	၃	၃ မိုင်	ကျွန်း
အခြား			

အရင်းမြစ်များ	ရှိ/မရှိ	ရွာမှအကွာအဝေး	အသုံးပြုရနိုင်မှုအခြေအနေ
သဲ၊ ကျောက်ရရှိမှု	မရှိ		-
ရေတွင်း၊ ရေကန်	ရှိ		လုံလောက်သည်
ချောင်းရေ	မရှိ		-
အခြားရေရင်းမြစ်			

၈။ ကျေးရွာအတွင်းအဓိကပိုင်ဆိုင်မှုများ

စိုက်ပျိုးရေး					
လယ်	ကိုင်း	တောင်ယာ	စားကျက်မြေ	နစ်ရှည်စိုက်ခင်း	အခြား
၃၀၈၀၀၀ကျပ်	၁၅၅	၁၅၅	၁၅၅	၁၅၅	
ပို့ဆောင်ဆက်သွယ်ရေး					
ကား	ဆိုင်ကယ်	မော်တော်ဘုတ်	ထော်လဂျီ	လယ်ထွန်စက်	အခြား
	၅	-	၅	၅	
လူ့စွမ်းအား					
ပန်းရံ		လက်သမား		အခြား	
ကျွမ်းကျင်	လုပ်သား	ကျွမ်းကျင်	လုပ်သား	ကျွမ်းကျင်	လုပ်သား
၅	၁၀	၅	၁၀		

လူထုပူးပေါင်းပါဝင်သောလူမှုဆန်းစစ်ခြင်းနှင့်အကဲဖြတ်ခြင်းလုပ်ငန်းစဉ်များ

(PRA/PSA)အကျဉ်းချုပ်

စဉ်	အကြောင်းအရာ	ရက်စွဲ	ဦးတည်အုပ်စု	တက်ရောက်သူ			အဓိကဆွေးနွေးချက်များ
				ကျား	မ	ပေါင်း	
၁	ကျေးရွာလူမှုရေးနှင့်အရင်းအမြစ်ပြင်ပပြေပုံ(Social/Resoure map)	၆.၁၂.၂၀၁၆	ရပ်မိရပ်ဖ၊ ကော်မတီဝင်များ	၅	၆	၁၁	ကျေးရွာ၏လက်ရှိလူမှုရေး၊ သဘာဝသယံဇာတများ၊ ကျေးရွာတွင်းရှိအခြေခံလူမှုအဆောက်အဦးများ။
၂	ကျေးရွာစီးပွားရေးအဆင့်သတ်မှတ်ခြင်း(Wealth ranking)	၆.၁၂.၂၀၁၆	ကျေးရွာရှိလူတန်းစားအလွှာပေါင်းစုံ	၄	၅	၉	ကျေးရွာတွင်းနေထိုင်လျက်ရှိသောလူတန်းစားအဆင့်၊အုပ်စု၊ ၎င်းတို့၏ပိုင်ဆိုင်မှုအခြေအနေများ
၃	ရာသီခွင်ပြပြကွဲဒီဇိုင်း(Seasonal Calender)	၆.၁၂.၂၀၁၆	ကော်မတီဝင်များ၊ အမျိုးသမီးအုပ်စု၊ အမျိုးသားအုပ်စု	၇	၄	၁၁	ရာသီဥတု၊စိုက်ပျိုးသီးနှံ၊နေ့စားအခြေအနေ၊ပွဲတော်များ၊အဓိကအသက်မွေးဝမ်းကျောင်း၊ ရာသီအလိုက်ဖြစ်တတ်သောရောဂါများ
၄	ကျေးရွာအဖွဲ့အစည်းများနှင့်ချိတ်ဆက်မှုပြပုံ(Venn diagram)	၆.၁၂.၂၀၁၆	ကျေးရွာအုပ်စုရေးအဖွဲ့၊ ကျေးရွာစီ/ထောက်အဖွဲ့	၈	၅	၁၃	ကျေးရွာလူထုအား၎င်းတို့၏ရွာအတွင်းရှိအဓိကအုပ်စုများအဖွဲ့အစည်းများရှိနေမှုကိုသိရန်နှင့်ဆက်စပ်နေမှုကိုသိရှိစေရန်
၅	ပင့်ကူအိမ်ကွန်ယက်ပုံနိဗ္ဗိယုဉ်ခြင်း(Spider Web)	၆.၁၂.၂၀၁၆	အမျိုးသားများ၊ အမျိုးသမီးများ	၆	၆	၁၂	အမျိုးသမီးများနှင့်အမျိုးသားကြားတန်းတူအခွင့်အရေးရရှိမှုမရရှိသည့်အကြောင်းအရင်းများ
၆	ကျေးရွာသမိုင်းကြောင်း(Village Historical)	၆.၁၂.၂၀၁၆	ကျေးရွာရပ်မိ/ရပ်ဖ ကျေးရွာစီ/ထောက်အဖွဲ့	၇	၈	၁၅	ကျေးရွာတွင်ကြုံတွေ့ခဲ့ဖူးသောသဘာဝဘေးအန္တရာယ်များနှင့်ဖြေရှင်းခဲ့ပုံများ၊လူထုမှမိမိတို့အင်အားဖြင့်လုပ်ဆောင်ခဲ့သောကျေးရွာဖွံ့ဖြိုးရေးများ
၇	အကျိုးအကြောင်းချိတ်ဆက်ပြပုံ(Causal diagram)	၆.၁၂.၂၀၁၆	ကော်မတီဝင်များ၊ အမျိုးသမီးအုပ်စု၊ အမျိုးသားအုပ်စု	၄	၅	၉	ကျေးရွာ၏လက်ရှိကြုံတွေ့နေသောပြဿနာများနှင့်၎င်း၏အကြောင်းရင်းဖြစ်အကျိုးဆက်များ

ရှမ်းတောလေးကျေးရွာသမိုင်းကြောင်း

ရှမ်းတောလေးကျေးရွာသည် တိုက်ကြီး-မြို့ချောင်း လမ်းမကြီးနံဘေးတွင်တည်ရှိပြီး

ရွာသည် ကရင်လူမျိုးအများစုနေထိုင်ကြပါသည်။ ရှေးယခင်ဘိုးဘွားများက တောရိုင်းများ ခုတ်ထွင်ရှင်းလင်းပြီး လယ်ယာလုပ်ငန်းများ လုပ်ကိုင်ရာမှ တစ်စတစ်စ အိမ်များတိုးပွားလာကာ ရွာငယ်လေး ဖြစ်ပေါ်လာပါသည်။ ၁၉၇၄တွင် ရေဒီယိုလွှင့်ကြိုးပြီး လယ်ယာများပျက်စီးကာ ကျေးရွာအတွင်းရှိ အိမ်များ ကုန်းမြင့်ရွာများသို့ ဧတ္တရေ့ပြောင်းနေထိုင်ရပါသည်။ သို့သော် ကျေးရွာသူ ကျေးရွာသားများသည် ကိုယ်ထူကိုယ်ထ ပြန်လည်ထူထောင်ခဲ့ပါသည်။

၂၀၀၄ခုနှစ်တွင် ရွာလူထုမှ ကိုယ်ထူကိုယ်ထအနေဖြင့် ရွာမြောက်ဘက်ချောင်းကလေးကို သွားလာရသူများ အဆင်ပြေစေရန် ချောင်းကူးတံတားကလေးကို ရွာလူထုမှ လုပ်အားဖြင့် ဝိုင်းဝန်း ကြိုးစားလုပ်ကိုင်ကာ အဆင်ပြေစွာ အသုံးပြုနိုင်ခဲ့ပါသည်။ ၂၀၀၄မှာ ရွာမြောက်ဘက်တွင်တောင်သူဦးကြီးများ လယ်ယာလုပ်ကိုင်သွားလာအဆင်ပြေစေရန် ရွာမိရွာဖများမှ ဦးဆောင်ပြီး မြေသားလမ်း ဖောက်လုပ်ရာ လူသွားလမ်းအဆင့်သာရှိပြီး ထော်လာဂျီ၊ နွားလှည်း ကူးသန်းသွားလာနိုင်ခြင်း မရှိသေးပါ။ ၂၀၀၅-၂၀၀၆ ခုနှစ်တွင် ကိုရီးယား အလှူရှင်တဦးမှ ရွာမှ ရေအသုံးပြုရအဆင်ပြေစေရန် နှစ်အိမ်ကို တုံ့ကင်ရေတွင်း တခု လှူဒါန်းခဲ့ပါသည်။ ထိုမှ စ၍ ရေအခက်အခဲနည်းပါးခဲ့ပါသည်။ ၂၀၀၈ခုနှစ်တွင် မြန်မာတစ်နိုင်ငံလုံး ပြင်းထန်စွာခံစားခဲ့ရသော နာဂစ်မုန်တိုင်းကြီးကို ရှမ်းတောလေး ရွာကလေးလည်း ခံစားခဲ့ရသော်လည်း ကံကောင်းထောက်ပံ့စွာ လူအသေအပျောက်မရှိခဲ့ပေ။ အိမ်တစ်လုံးပြိုကျမှုသာ တွေ့ကြုံခဲ့ရပါသည်။

၂၀၀၅ခုနှစ်တွင် ကျေးလက်ဒေသဖွံ့ဖြိုးရေးဦးစီးဌာနမှ ရွာလယ်တွင် စက်ရေတွင်း တစ်ခု လာရောက်ဆောက်လုပ်ပေးခဲ့ပါသည်။ ထိုအတူ လူထုဗဟိုပြုစီမံကိန်းမှ ရွာအဝင်လမ်းကို အုတ်ဘောင်ခတ်မြေသားလမ်းအဖြစ် ပေ (၃၀၀)ကျော် ပြုလုပ်ပြီးစီးခဲ့ပါသည်။ ၂၀၀၆ ခုနှစ်အနေဖြင့် ယခင်နှစ်ကကျန်ရှိခဲ့သော ရွာတွင်းလမ်းကို အုတ်ဘောင်ခတ်မြေသားလမ်းအဖြစ် လူထုလုပ်အားဖြင့် ဆက်လက်ဖောက်လုပ်ရန် ရည်ရွယ်ထားပါသည်။

ရှမ်းတောလေးကျေးရွာသိုင်းကြောင်းအပေါ် သုံးသပ်ချက်

ရှမ်းတောလေးကျေးရွာသည် ပထဝီအနေအထားအရ လမ်းမကြီးနံဘေးတည်ရှိကာ ကာရင်လူမျိုးများနေထိုင်ကြသော ကျေးရွာလေးတစ်ခုဖြစ်ကြောင်း တွေ့ရှိရသည်။ ဘေးဒုက္ခများ စွာတွေ့ကြုံခံစားခဲ့ကြရသော်လည်း ကိုယ်ထူကိုယ်ထပြန်လည် ကြိုးစားခဲ့ကြသော အခြေအနေကို လက်တွေ့မြင်ယောင်လာမိပါသည်။ ရွာမြောက်ဘက်မှ ချောင်းကူးတံတားကလေးကိုလည်း ရွာသူရွာသားများပူးပေါင်းကာ အောင်မြင်စွာဆောင်ရွက်ခဲ့ကြသည်ကိုလည်း အမှတ်တရတွေ့မြင်နိုင်ပါသည်။ ရေအခက်အခဲအတွက် ပြင်ပမှ အကူအညီများရရှိခဲ့သည်ကို တွေ့မြင်ရပါသည်။ ယင်းနောက် အုတ်ဘောင်ခတ်မြေသားလမ်းကို လူထုပဟိုပြုစီမံကိန်းအထောက်အပံ့ဖြင့် ရွာလူထုများပူးပေါင်းကာ အောင်မြင်စွာဆောင်ရွက်နိုင်သည်ကို တွေ့မြင်ရသောကြောင့် ဖွံ့ဖြိုးမှု၊ ပုံရိပ် အောင်မြင်မှု အလားအလာကို စိတ်တွင်ခံစားသိရှိလာရပါသည်။

လူမှုရေးနှင့် အရင်းအမြစ်ပြု မြေပုံရေးဆွဲခြင်း ရည်ရွယ်ချက်

၁. ကျေးရွာ၏ပထဝီပင်အနေအထားနှင့် လူဦးရေ အိမ်ခြေ ၊ မိသားစုများ၏ ထိခိုက်လွယ်သူများ နေထိုင်ရာနေရာနှင့်တကွ မှတ်တမ်းတင်နိုင်ရန် ။ (သက်ကြီးဦးဆောင်သောအိမ် ၊ အမျိုးသမီးဦးဆောင်နေသောနေအိမ် ၊ မသန်စွမ်းရှိသောအိမ် စသည်ဖြင့်)
၂. ကျေးရွာ၏ လမ်းတံတား၊ အဆောက်အဦး၊ သောက်သုံးရေရရှိနိုင်မှုအနေအထားများ ။
၃. ကျေးရွာ၏စိုက်ပျိုးမြေနှင့် မြေယာပိုင်ဆိုင်မှု၊ သစ်တောနှင့် သဘာဝအရင်းအမြစ်များ ရရှိမှုနှင့် အသုံးပြုနိုင်မှု ။
၄. ကျေးရွာ၏တည်နေရာနှင့် ပညာရေး၊ ကျန်းမာရေး၊ လူမှုရေး၊ စီးပွားရေးလုပ်ငန်းများ ဆက်စပ်လုပ်ကိုင်မှုများ၊ လူမှု/စီးပွားအခြေအနေ။
၅. ကျေးရွာ၏ သဘာဝဘေးအန္တရာယ်ကျရောက်နိုင်ဖွယ်ရှိသော နေရာများအားသတ်မှတ် ဖော်ထုတ်နိုင်ရန်နှင့် ကြိုတင်ကာကွယ်ခြင်းနှင့် ပြင်ဆင်ခြင်းများပြုလုပ်နိုင်ရန်။

လူမှုရေးနှင့် အရင်းအမြစ်ပြ မြေပုံနှင့် သုံးသပ်ချက်

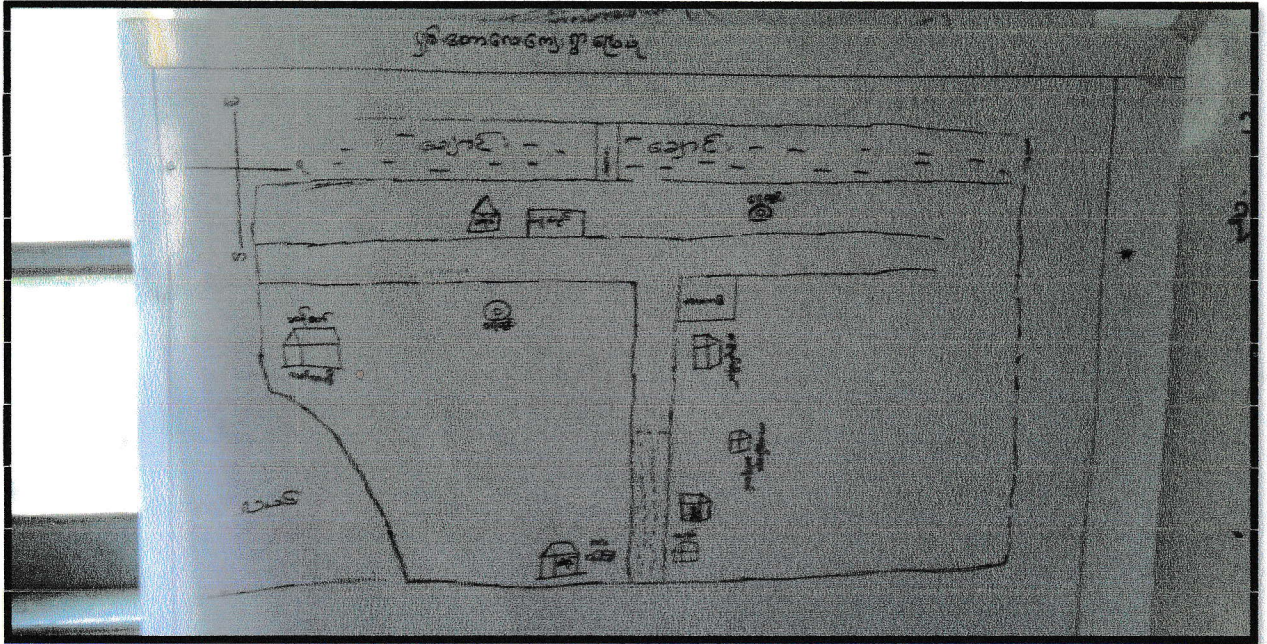

ကျေးရွာ၏ အိမ်ခြေမှာ ၇၀လုံးဖြစ်ပြီး လူဦးရေ ကျား ၁၄၀ ယောက်နှင့် မ ၁၄၀ယောက် စုစုပေါင်း ၂၈၀ယောက်ရှိပါသည်။ အိမ်ထောင်ဦးစီး ကျား- ၆၃ဦး ၊ မဦးစီး- ၇၇ဦးရှိပါသည်။ ကိုးကွယ်မှုအနေဖြင့် ဗုဒ္ဓဘာသာကို တစ်ရွာလုံးနီးပါးကိုးကွယ်ကြသည်ကို တွေ့ရှိရပါသည်။ ရှမ်းတောလေးကျေးရွာ

တွင် မူလတန်းကျောင်းမရှိသည့်အတွက် ကျောင်းသား ကျောင်းသူများသည် မြောက်လွတ်ကုန်းကျေးရွာတွင် ပညာသင်ကြားနိုင်ပါသည်။ အလယ်တန်းအဆင့်နှင့် အထက်တန်းအဆင့်ကို ကျူးတောကျေးရွာတွင် သွားရောက်သင်

ကြားကြရပါသည်။ ရှမ်းတောလေးကျေးရွာတွင် ကျန်းမာရေးအတွက်ကျေးလက်ဆေးပေးခန်းမရှိပါ။

သောက်သုံးရေအတွက် ရေတုံကင်ကိုအဓိကထား အသုံးပြုနေရပြီး သောက်ရေအတွက်အဆင်ပြေပါသည်။ လျှပ်စစ်မီးကို ၂၀၁၅ခုနှစ်တွင် လူထုအင်အားဖြင့် ရရှိခဲ့ပါသည်။ ရွာလယ်လမ်းသည် ကိုယ်ထူကိုယ်ထစနစ်ဖြင့် အဆင့်ဆင့်ပြုပြင်ခဲ့ရာ ယခုအချိန်တွင် ခြောက်သွေ့ရာသီတွင် အဆင်ပြေစွာ သွားလာရလွယ်ကူသော်လည်း မိုးရာသီတွင် ခက်ခဲလျှက်ပင်ရှိပါသေးသည်။ လူအများစုမှာ စိုက်ပျိုးရေးအခြေခံပြီး တပိုင်တနိုင်မွေးမြူရေးလုပ်ငန်းများကို လုပ်ကိုင်ကြပါသည်။ ဘာသာရေးအဆောက်အဦး မရှိသော်လည်း အနီးနားပတ်ဝန်းကျင်ရှိ ကျေးရွာများတွင်သွားရောက်ခဲ့ရပါသည်။ ရှမ်းတောလေးကျေးရွာသည် မြို့ချောင်းလမ်းမ နံဘေးတွင် တည်ရှိသောကြောင့် မော်ဘီမြို့ သို့လမ်းပန်းဆက်သွယ်ရေးအဆင်ပြေချောမွေ့ပါသည်။

ထိခိုက်လွယ်သောအုပ်စုများ အပေါ် သုံးသပ်ခြင်း

ရှမ်းတောင်ပိုင်းကျေးရွာပွင့် ကျေးရွာရှိ ကျေးရွာသူ ကျေးရွာသားများ၏ သတိမှတ်ချက်အရ

၁။ ပြေလည်သောမိသားစုများတွင် လယ်(၁၀)ဧကအထက်ပိုင်ဆိုင်သောလုပ်ငန်းရှင်များ

ပါဝင်သည်။ ဥယျာဉ်ခြံမြေများ၊ ဆန်စက်များ၊ ထော်လာဂျီများ၊ နွားများ ပိုင်ဆိုင်ကြသည်။

ရွာအိမ်ထောင်စုပေါင်း၏ ၁၅ ရာခိုင်နှုန်းခန့် ရှိပါသည်။

၂။ အလယ်အလတ်မိသားစုများတွင်လယ်မြေအနည်းငယ်ပိုင်ဆိုင်သောသူများပါဝင်

ပါဝင်ပါသည်။ ဥယျာဉ်ခြံငယ်များ ပိုင်ဆိုင်၍ လယ်ယာမြေသုံးစက်ကိရိယာများ ငှားရမ်းသုံးစွဲကြ

သည်။ ကျေးရွာအိမ်ထောင်စုပေါင်း၏ ၃၅ ရာခိုင်နှုန်းခန့် အထိရှိပါသည်။

၃။ လက်လုပ်လက်စားမိသားစုတွင် နေအိမ်ခြံမြေများသာ ပိုင်ဆိုင်ကြသူ

နေ့စားအလုပ်သမားများပါဝင်သည်။ တန်တပိုင်မွေးမြူရေးလုပ်ကိုင်ကြပြီး အိမ်နှင့်အိမ်ခြံငယ်သာ

ပိုင်ဆိုင်သည်။ ကျေးရွာ အိမ်ထောင်စုပေါင်း၏ ၅၀ ရာခိုင်နှုန်းရှိပါသည်။

ခြုံငုံသုံးသပ်ချက်

ပိုင်ဆိုင်မှုပြုလောင်းမှုကို လေ့လာခြင်းအားဖြင့် ကျေးရွာ၏ ထိခိုက်လွယ်သော အုပ်စုများအကြောင်းသိရှိရသည်။ ကျေးရွာ၏ ဖွံ့ဖြိုးရေးလုပ်ငန်းများ လုပ်ဆောင်ရာတွင် ထိခိုက်လွယ်သော အုပ်စုများ၏ အကျိုးစီးပွားကို ထည့်သွင်းစဉ်းစားလုပ်ဆောင်တတ်လာစေရန် စည်းရုံးကူညီဆောင်ရွက်ရမည်ဟု သုံးသပ်မိပါသည်။ ထိုထိခိုက်လွယ်သော အုပ်စုများကို ဦးစားပေးစဉ်းစားရန်လိုအပ်ကြောင်း သုံးသပ်မိပါသည်။ ဖွံ့ဖြိုးရေးလုပ်ငန်းများတွင် ထိခိုက်လွယ်သော အုပ်စုများကို ချန်လှပ်ထားခြင်းမရှိဘဲ အကျိုးခံစားခွင့်ရရှိအောင် ဆောင်ရွက်သင့်သည်ဟု သုံးသပ်မိပါသည်။

ရာသီခွင်ပြဇယားရေးဆွဲခြင်းရည်ရွယ်ချက်

၁. ကျေးရွာအလိုက် စိုက်ပျိုးရေး၊ မွေးမြူရေးဆိုင်ရာနှင့် ပိုးမွှားရောဂါများကျရောက်မှု၊ အလုပ်အကိုင် အခွင့်အလမ်းများ ရရှိနေမှုကိုသိရှိနိုင်ရန် ။
၂. ကျေးရွာ၏ကျန်းမာရေး၊ ပညာရေး၊ သဘာဝဘေးအန္တရာယ်ကျရောက်တတ်သောလများ (မိုးကြီး၊မိုးခေါင်၊ ရေရှား၊ မီးဘေး၊ စသည့်ဖြင့်) သိရှိနိုင်ကြရန်နှင့် ကြိုတင်ပြင်ဆင်ကာကွယ်ကြရန်။
၃. လူမှုရေးနှင့်ဘာသာရေးပွဲတော်များ ကျင်းပနိုင်မှုအခြေအနေများကို မှတ်တမ်းတင်ပြီး ရိုးရာယဉ်ကျေးမှုဓလေ့ထုံးတမ်းများ မပျောက်ပျက်စေရန် ထိန်းသိမ်းနိုင်ရေး။
၄. လအလိုက် ပင်ငွေထွက်ငွေကို လုပ်ငန်းအမျိုးအစားအလိုက် တွက်ချက်သိရှိပြီး ထွက်ငွေနှင့်ပင်ငွေမမျှတမှုကို နည်းလမ်းရှာပြီး ဖြေရှင်းနိုင်ရန်။

ရမ်းတောလေးကျေးရွာရာသီခွင်ပြု ပြုကွဒိန်အပေါ် သုံးသပ်ချက်

တန်ခူးလမှာ နေသာပြီး ဝင်ငွေများမရှိပါ။ ကျန်းမာရေးကတော့ မျက်စိနာရောဂါဖြစ်တတ်ပါသည်။

တန်ခူးလမှာ တန်ခူးပွဲတော်ကျင်းပပါသည်။ ကဆုန်လမှာ ဝင်ငွေပရှိသည့်အပြင် ဘုတ်ကွေးရောဂါ

လည်းဖြစ်ပွားတတ်ပါသည်။ နယုန်လမှာ မိုးရွာသဖြင့် စပါးများစိုက်ပျိုးနိုင်ပြီး ဝင်ငွေအရ ယောက်ျား

လေးများက ၃၀၀၀ကျပ် မိန်းကလေးများက ၂၀၀၀ကျပ်ရရှိပါသည်။ ဝါဆိုလတွင်လည်း

မိုးရွာသဖြင့်စပါးများစိုက်ပျိုးနိုင်ပါသည်။ ဝါခေါင်လတွင်လည်းမိုးရွာပြီး

ဝမ်းရောဂါလည်းဖြစ်ပွားတတ်ပါသည်။ တော်သလင်းလတွင် မိုးရွာသော်လည်း စိုက်ပျိုးခြင်းမရှိပါ။

သီတင်းကျွတ်လတွင် နေသာပြီး မတ်ပဲများစိုက်ပျိုးကြပါသည်။ တန်ဆောင်မုန်းလတွင် မြေပဲများ

စိုက်ပျိုးကြပြီးနတ်တော်လတွင်စပါးစိုက်ပျိုးကြပါသည်။ ထိုလတွင်ပင်ဘုတ်ကွေးရောဂါဖြစ်ပွား

တတ်ပါသည်။ ပြာသိုလတွင် နေသာပြီး စပါးများရိတ်သိမ်းခြင်းပြုလုပ်ကြပါသည်။

ပြာသိုလဆန်းတစ်ရက်နေ့တွင် ကရင်နှစ်သစ်ကူးပွဲတော် ကျင်းပပြုလုပ်ပါသည်။ တပို့တွဲ

တပေါင်းတွင် စိုက်ပျိုးရေးမရှိသောကြောင့် ဝင်ငွေနည်းပါးပြီး ရွာသူရွာသားများမှာ ကြိုရာကျပန်း

လုပ်ကိုင်စားသောက်ကြရပါသည်။

ကျေးရွာအဖွဲ့အစည်းချိတ်ဆက်ပြုမြေပုံရေးဆွဲခြင်း ရည်ရွယ်ချက်

၁. ကျေးရွာတွင်းရှိ သာရေးနာရေးအဖွဲ့များ လူမှုရေးအဖွဲ့များ၊ အုပ်ချုပ်ရေးနှင့် အခြားအဖွဲ့များ၏ဆက်စပ်လုပ်ကိုင်နေမှုကို သိသာထင်ရှားစေပြီး ရွာသူရွာသားများ ကိုယ်တိုင် တစ်ဖွဲ့စီ၏ အရေးပါမှုအလိုက် အပိုင်းအကြီးအသေးများသတ်မှတ်ပေးကြ သည်။

ရှမ်းတောလေးကျေးရွာ၏အဖွဲ့အစည်းချိတ်ဆက်ပြုမြေပုံ အပေါ် သုံးသပ်ချက်

ရှမ်းတောလေးကျေးရွာတွင် အသင်းအဖွဲ့(၁၁)ဖွဲ့ရှိပါသည်။ ကျေးရွာအုပ်ချုပ်ရေး အပိုင်းတွင်ရွာငယ်ဖြစ်သည့်အတွက် ဆယ်အိမ်ခေါင်း (၈) ခေါင်းရှိပါသည်။ ဘာသာရေးဆိုင်ရာ ဂေါပကအသင်း၊ ကာလသားအသင်း၊ ကာလသမီးအသင်း၊ သာရေး နာရေးချက်ပြုတ်ရေးအသင်း၊ မီးကော်မတီအဖွဲ့၊ အမျိုးသမီးများ၏ ဓမ္မစကြာအသင်း၊ ခါတော်မှီ ပရဟိတအသင်း၊ ယခုလူထုဗဟိုပြုစီမံကိန်းအတွက် (၁၆)ဦး ပါဝင်သောအသင်းတို့ ရှိကြပါသည်။ လူဦးရေနည်းပါးသောကြောင့် အဖွဲ့(၈)ဖွဲ့လုံးတွင် လှည့်ပတ်ပါဝင်နေကြပါသည်။

ကျေးရွာရှိ အမျိုးသား အမျိုးသမီးတို့သည် မိမိကျေးရွာ၏ ကိစ္စရိစ္စများအားလုံးတွင် တက်ညီလက်ညီဖြင့် အမျိုးသားအမျိုးသမီး မခွဲခြားပဲ အတူတကွ ရင်ဘောင်တန်းပြီး ပျော်ပျော်ရွှင်ရွှင်လုပ်ဆောင်ကြပါသည်။ ရွာတွင်းရှိအဖွဲ့များမှ အမျိုးသားအမျိုးသမီးမခွဲခြားပဲ အတူတကွတန်းတူညီတူလုပ်ဆောင်မှု၊ တဦးနှင့်တဦး ကူညီဖေးမမှုကို ကြောင့် မည်သည့်ကိစ္စတိုင်းကို မဆို အခက်အခဲမရှိပဲအောင်မြင်စွာပြီးစီးခဲ့ပါသည်။

ပင့်ကူအိမ်မြေပုံ .

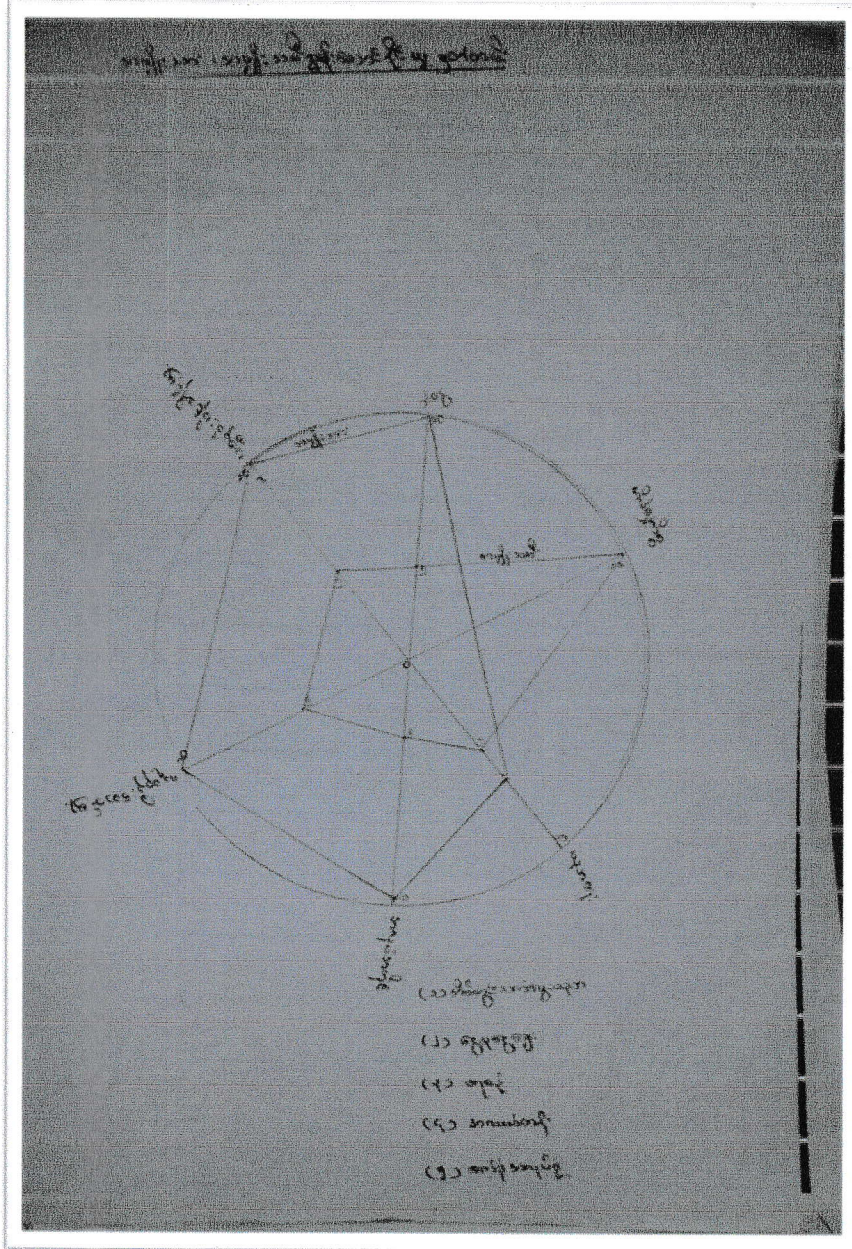

ပင့်ကူအိမ်မြေပုံ အပေါ် သုံးသပ်ချက်

- အိမ်မှကိစ္စများဆိုလျှင် အမျိုးသားများမှာ (၄) မှတ်ရရှိပြီး အမျိုးသမီးများမှာ (၁၀)မှတ်ရရှိပါသည်။ ထို့ကြောင့် အမျိုးသမီးများသည် အမျိုးသားများထက် အိမ်မှကိစ္စများကို ပိုမိုလုပ်ဆောင်ကြသည်ကို တွေ့ရှိရပါသည်။
- ဝင်ငွေဆိုလျှင်အမျိုးသားများမှာ (၁၀)မှတ်ရရှိပြီး အမျိုးသမီးများမှာ (၅)မှတ်သာရရှိပါသည်။ ထို့ကြောင့်အမျိုးသမီးများမှာ အလုပ်အကိုင်အခွင့်အလမ်းနည်းပါးသည်ကိုတွေ့ရှိရပါသည်။
- ပညာရေးတွင် အမျိုးသားများမှာ (၁၀)မှတ်ရရှိပြီး အမျိုးသမီးများမှာ (၅)မှတ်ရရှိပါသည်။ထို့ကြောင့် ပညာသင်ယူရေးတွင် အမျိုးသားသည် ပိုမိုသင်ကြားနိုင်ခွင့်ရရှိနေကြပြီး အမျိုးသမီးများသည် အိမ်မှကိစ္စများကြောင့် ပညာသင်ယူရာတွင် နှောင့်နှေးကြသည်ကိုတွေ့ရှိရပါသည်။
- အလုပ်အကိုင်တွင်လည်း အမျိုးသားများမှာ (၁၀)မှတ်ရရှိပြီး အမျိုးသမီးများသည်လည်း (၃)မှတ်ရရှိသောကြောင့် အလုပ်အကိုင်တွင် အမျိုးသားများသည် အမျိုးသမီးများထက် အလုပ်အကိုင် ပိုမိုရရှိနေသည်ကို တွေ့ရှိရပါသည်။
- ရပ်ရွာလူထုဦးဆောင်မှုတွင်အမျိုးသားများမှာ (၁၀) မှတ်ရရှိ ပြီး အမျိုးသမီးများမှာ (၄)မှတ်ရရှိပါသည်။ထိုအချင်းအရာကိုကြည့်ခြင်းအားဖြင့် ရပ်ရွာကိုဦးဆောင်ရာတွင် အမျိုးသားများက ပိုမိုနေရာရရှိပြီး လုပ်ကိုင်ဆောင်ရွက်နေကြသည်ကို တွေ့ရှိရသည်။
- ပိုင်ဆိုင်မှုအနေဖြင့်ဆိုလျှင် အမျိုးသားများက (၁၀)မှတ် ရရှိပြီး အမျိုးသမီးများက (၅)မှတ် ရရှိသောကြောင့် အမျိုးသားက ပိုမို ရရှိနေပါသည်။ အမျိုးသားများက ဝင်ငွေပိုမိုရှာဖွေနိုင်သောကြောင့် ပစ္စည်းပိုင်ဆိုင်မှုအခွင့်အရေးပိုမိုရရှိနေသည်ကို တွေ့မြင်ရပါသည်။

အကျိုးအကြောင်း ချိတ်ဆက်မှုပြမြေပုံ

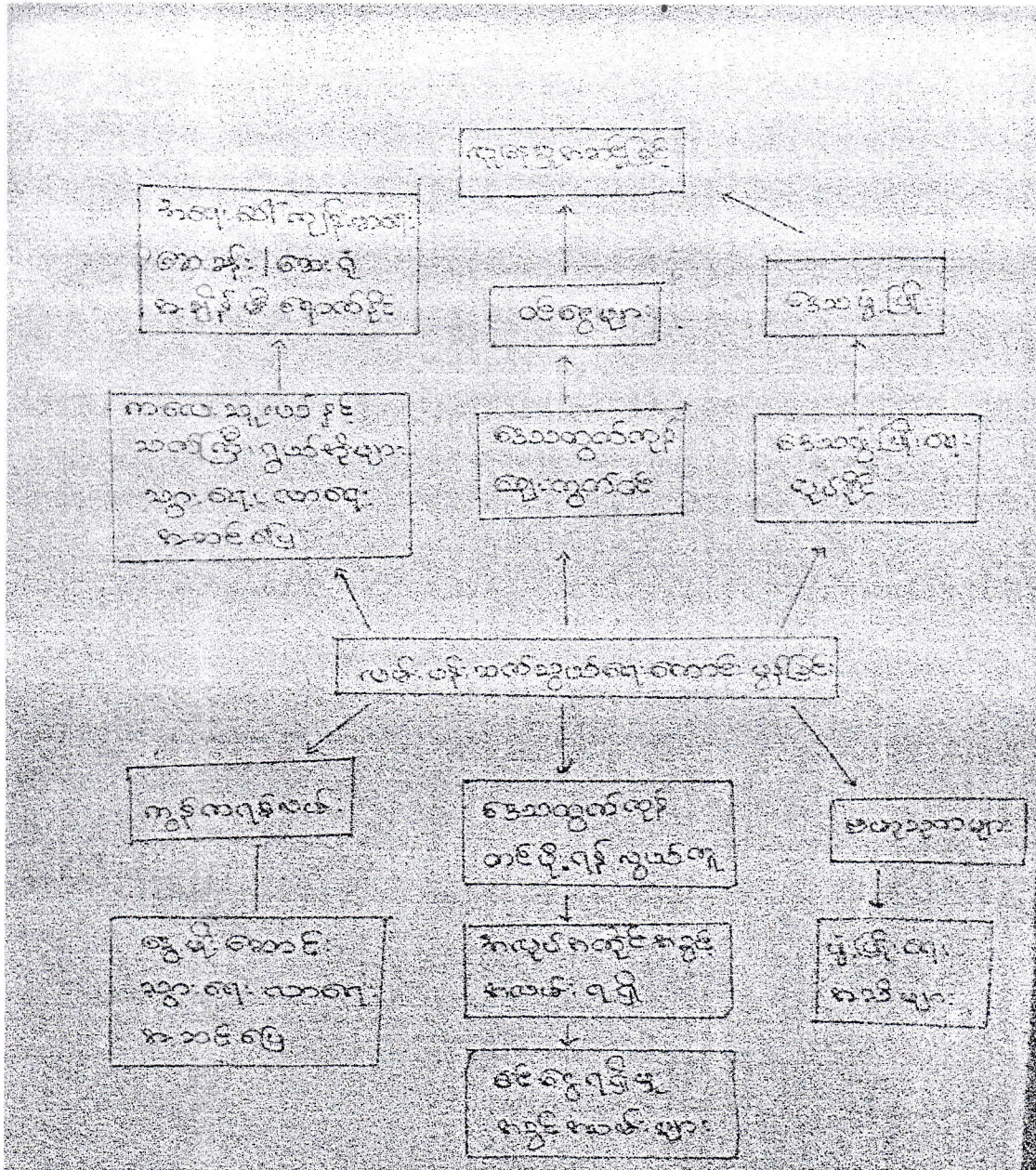

အကျွန်ုပ်တို့ အကျွန်ုပ်တို့ ချိတ်ဆက်မှုပင် ယုံတို့ သုံးသပ်ခြင်း။

ကျေးဇူးတင် အကျွန်ုပ်တို့အကြောင်း ချိတ်ဆက်မှုပင် ယုံတို့ ဖြစ်လျှင်

လက်ဖက်ရည် သက်သေခံခြင်းသည် အစိတ်အပိုင်းကို ဖြစ်သည်။ သက်တမ်း

ကျေးဇူးတင် ဖြစ်ခြင်းတော် ဖိုးတို့အားဖြင့် သွားစာရန် အကျွန်ုပ်တို့

သဖြင့် ကျောင်းသား / သူများနှင့် သက်တမ်း ရွက်ဒီဂျစ် သွားရား သာရား

အောင်မြင်စေ။ ။ ကျေးဇူးတင်ဖြင့် ယုံအကျွန်ုပ်တို့သည် နေထိုင်လောင်း

သင့် ဖျော်ဖြေစေ။ ထို့အပြင် လျှင်မာရားအတွက် အဆင်အခြေအားဖြင့်

ထို့အပြင် လက်ဖက်ရည် သက်သေခံခြင်း ဖြစ်သည်။ သဖြင့် အကျွန်ုပ်တို့များလည်း

ကျေးဇူးတင်ဖြင့် အကျွန်ုပ်တို့ တင်ပြခြင်းဖြစ်ပေ။ ။ ကျေးဇူးတင်ပါးသည် အတွက်

အကျွန်ုပ်တို့၏ လုပ်ဆောင်မှု အဆင်အခြေအားဖြင့် လက်ဖက်ရည် သက်သေခံခြင်း

ဖြစ်သည်။ လျှင်မာရား ၊ ဝိပဿနာ ၊ လျှင်မာရား ၊ ပညာရေး နှင့် အကျွန်ုပ်တို့

ကျေးဇူးတင်ဖြင့် အကျွန်ုပ်တို့၏ လျှင်မာရား လက်ဖက်ရည် သက်သေခံခြင်း

ကျေးဇူးတင်ဖြင့် အကျွန်ုပ်တို့၏ အဆင်အခြေအားဖြင့် အကျွန်ုပ်တို့သည် ။ ထို့အပြင်

လက်ဖက်ရည် သက်သေခံခြင်း ဖြစ်သည်။ ကျေးဇူးတင်ဖြင့် အကျွန်ုပ်တို့

အစိတ်အပိုင်းကို သုံးသပ်ခြင်းဖြစ်သည်။



လူထုဗဟိုပြုစီမံကိန်း

ကျေးရွာစီမံကိန်းအထောက်အကူပြု ကော်မတီဝင်များစာရင်း
(ကျေးရွာ...၂၅၆...၈၈၈၈၈၈၈၈...)

ကျေးရွာစီမံကိန်း အထောက်အကူပြုကော်မတီ	ရာထူး	အမည်	မှတ်ချက်
ကျေးရွာစီမံကိန်း အထောက်အကူပြုကော်မတီ	ဥက္ကဋ္ဌ - ကျား	ဦးဖိုးအောင်	
ကျေးရွာစီမံကိန်း အထောက်အကူပြုကော်မတီ	ဥက္ကဋ္ဌ - မ	ဒေါ်စိုးစိုးဌေး	
ဝယ်ယူရေးဆပ်ကော်မတီ	ဥက္ကဋ္ဌ	ဦးစိုးညွန့်	
	အဖွဲ့ဝင်	ဒေါ်စာမာ	
	အဖွဲ့ဝင်	ဦးစာမာဝင်း	
စောင့်ကြည့် စစ်ဆေးရေး ဆပ်ကော်မတီ	ဥက္ကဋ္ဌ	ဒေါ်ခင်မာမာ	
	အဖွဲ့ဝင်	ဦးစိုးဝင်း	
	အဖွဲ့ဝင်	ဒေါ်ခင်မာမာ	
လည်ပတ်ရေးနှင့် ပြုပြင် ထိန်းသိမ်းရေး ဆပ်ကော်မတီ	ဥက္ကဋ္ဌ	ဦးစိုးမင်း	
	အဖွဲ့ဝင်	ဒေါ်စိုးခင်	
	အဖွဲ့ဝင်	ဦးကျော်စွာ	
ကျေးရွာ ငွေစရင်းကိုင်	ကျေးရွာ ငွေစရင်းကိုင်	ဒေါ်ခင်မာမာ	
အကြံပြု တိုင်ကြားရေး	အဖွဲ့ဝင်	ဦးစောစော	
	အဖွဲ့ဝင်	ဒေါ်ခင်မာမာ	
ကျေးရွာ စေတနာ့ဝန်ထမ်း	အဖွဲ့ဝင်	ဦးစိုးစိုး	
	အဖွဲ့ဝင်	ဒေါ်ခင်မာမာ	
	အဖွဲ့ဝင်		
	အဖွဲ့ဝင်		
	အဖွဲ့ဝင်		



လူထုဗဟိုပြုစီမံကိန်း

ကျေးရွာအုပ်စု စီမံကိန်းအထောက်အကူပြုကော်မတီဝင်များစာရင်း

(ကျေးရွာအုပ်စု.....)

ကျေးရွာအုပ်စု စီမံကိန်း အထောက်အကူပြုကော်မတီ	ရာထူး	အမည်	ကိုယ်စားပြု ကျေးရွာ	နိုင်ငံသားမှတ်ပုံတင်နံပါတ်/ မှတ်ချက်	လက်မှတ်
ကျေးရွာအုပ်စု စီမံကိန်း အထောက်အကူပြုကော်မတီ	ဥက္ကဋ္ဌ	ဦး ဗျဒိန် ဒေါ်အေးအေး	ကျေးကျော်ကျော် မြောက်မွန်ကျော်	၁၂/၀၀၀၀၀၀၀၀၀၀၀၀၀၀ ၁၂/၀၀၀၀၀၀၀၀၀၀၀၀၀၀	
ဘဏ္ဍာရေး ဆပ်ကော်မတီ	ဥက္ကဋ္ဌ	ဦး ကံကြည်	ဦးကျော်	၁၂/၀၀၀၀၀၀၀၀၀၀၀၀၀၀	
	စာရင်းကိုင်	ဒေါ်မွန်မွန်မော်	ဦးကျော်	၁၂/၀၀၀၀၀၀၀၀၀၀၀၀၀၀	
	ငွေထိန်း	ဒေါ်ဌေးဌေး	မောင်ကျော်ကျော်	၁၂/၀၀၀၀၀၀၀၀၀၀၀၀၀၀	
ကျေးရွာအုပ်စု စီမံကိန်း အထောက်အကူပြုကော်မတီ	အဖွဲ့ဝင်	ဦးသာဝဇ္ဇာ	တောင်တော	၁၅၂၆၀၈	
	အဖွဲ့ဝင်	ဦးကျော်မြင့်	တောင်တော	၁၂၆၁၁၅	
	အဖွဲ့ဝင်	ဦးစိုးစိုး	တောင်တော	၁၀၀၀၀၀၀၀၀၀၀၀၀၀	
		ဒေါ်မြမောင်မောင်	"	၁၅၆၆၃၀	
		ဦးမောင်မြင့်	မြို့ကျော်	ISN ၃၀၀၅၂၁	
		ဒေါ်ခင်မာမာ	မြို့ကျော်	၁၂/၀၀၀၀၀၀၀၀၀၀၀၀၀၀	
		ဦးမြင့်မိုး	မောင်မောင်	၁၂၇၁၃၄	
		ဒေါ်အေးအေးစိန်စိန်	ကျေးကျော်ကျော်	-	
		ဒေါ်ဌေးဌေးစိန်စိန်	မောင်မောင်	၁၅၆၅၂၆	
		ဒေါ်စန်းစန်းဌေးဌေး	"	၀၀၀၀၀၀	
		ဒေါ်ခင်ခင်	မောင်မောင်	၁၅၅၃၆၆	
		ဦးဝင်းမိုး	"	၀၂၆၀၄၃	
		ဒေါ်မိမိကြည်ကြည်	ဘိုကျော်မြို့	-	
		ဦးစိုးစိုး	"	-	
		ဒေါ်မာမာမောင်	ကျေးကျော်	၀၂၇၁၆၆	
		ဦးစန်းစန်း	"	၁၆၀၇၅၁	

ရှမ်းတောင်လေးကျေးရွာကော်မတီဝင်များ



ရွာမှ အခက်အခဲဖော်ထုတ်ထားသော PRA TOOLS များ

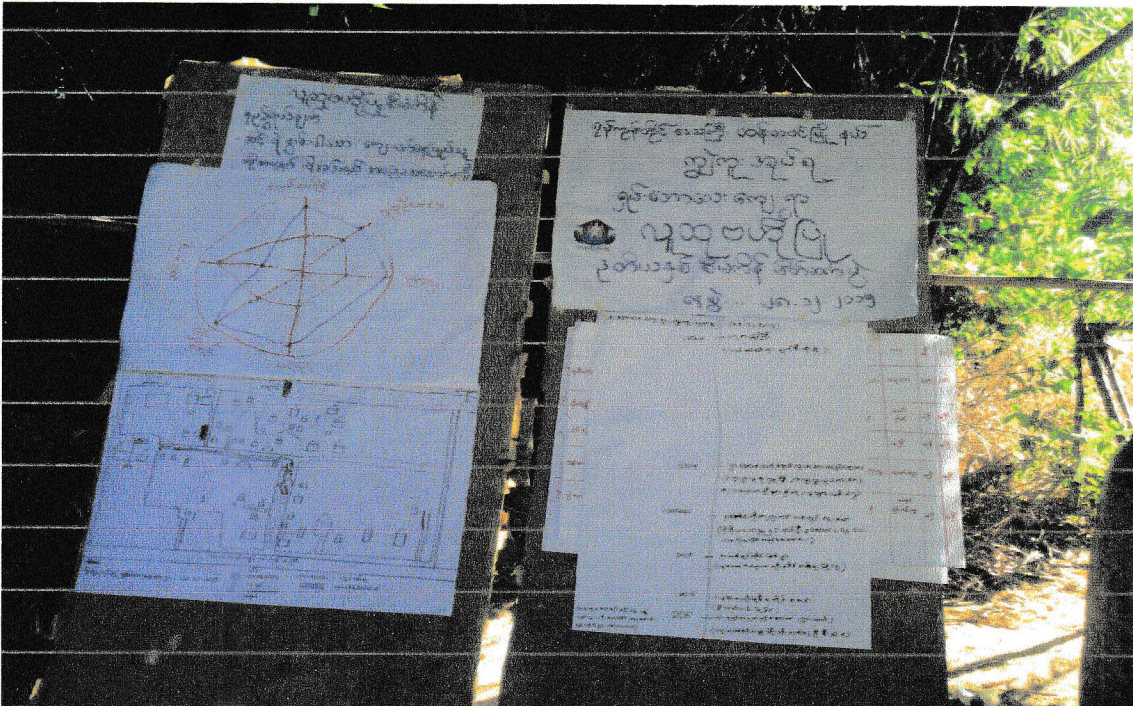

အမျိုးသမီးများ အခက်အခဲကို ပိုင်းပန်းခွေးခွေးနေပုံ



အမျိုးသားများ PRA ကို ရေးဆွဲနေကြပုံ



မှတ်တမ်းဓာတ်ပုံများ

စီမံကိန်းအကြောင်း မိတ်ဆက်နေခြင်း

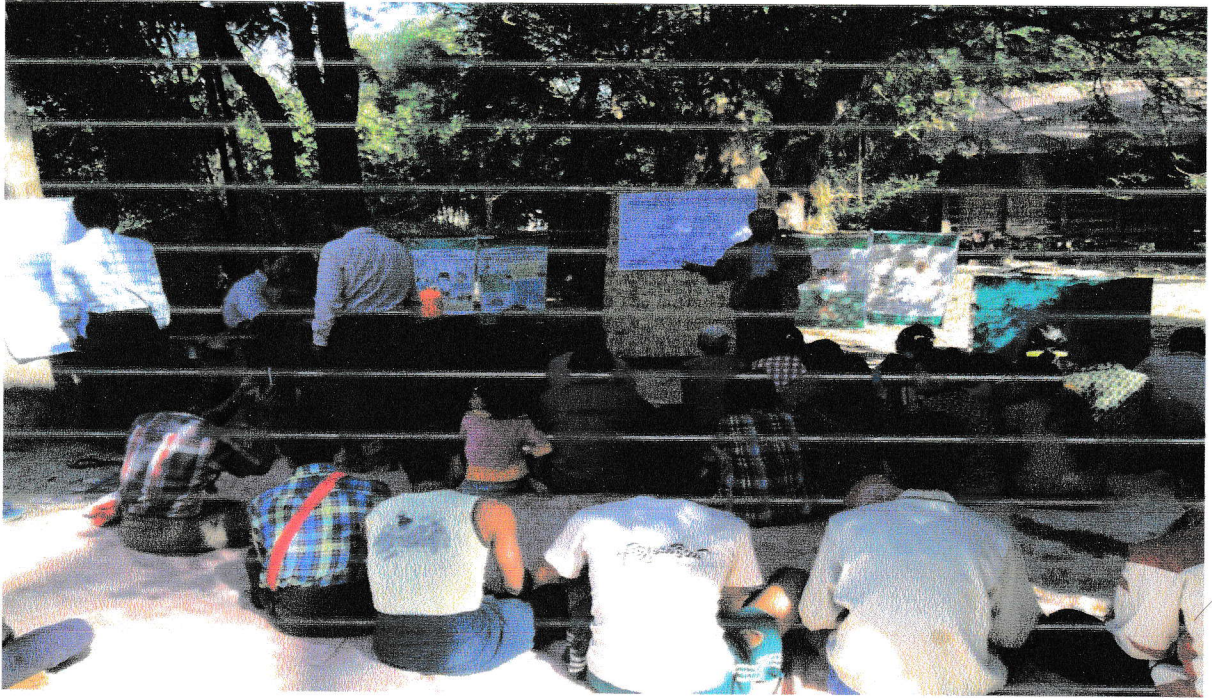

လူထုဝန်ထမ်းပြုစီမံကိန်း၊ စီမံကိန်းလက်စွဲ

အပိုင်း - ၃၂၉.၁၀.၂၀၁၆

ပုံစံစ-၁ ကျေးရွာအခြေခံအချက်အလက်များ (Form PC 1)

လမ်းညွှန်ချက်/ကျေးရွာတည်ရာသို့ ပထမဆုံးမိတ်ဆက်ခရီးသွားရောက်သော အခါ လူထုစည်းရုံးရေးမှူးသည် ကျေးရွာခေါင်းဆောင်များအား ကျေးရွာအချက်အလက်များကို မေတ္တာရပ်ခံ၍ တောင်းခံရသည်။ ဤအချက်အလက်များကို စီမံကိန်းမိတ်ဆက်အစည်းဝေးမတိုင်မီ တောင်းခံရမည်။ စီမံကိန်းမိတ်ဆက်အစည်းဝေးတွင် လူထုစည်းရုံးရေးမှူးသည် ဤအချက်အလက်များအား စစ်ဆေးပြီး မှန်ကန်အောင် ပြုလုပ်ရမည်။ ပြီးနောက်တွင် လူထုစည်းရုံးရေးမှူးမှ သတင်းအချက်အလက်ထံသို့ Tablets မှတစ်ဆင့် ဖြည့်သွင်းရမည်။

ကျေးရွာအုပ်ချုပ်ရေးမှူးအမည် ဒေါ်စောမေမေ	ကျေးရွာအုပ်ချုပ်ရေးမှူး အိဖုန်းနံပါတ် ၀၉-၄၅၅၂၃၆၇၃၄	လူထုစည်းရုံးရေးမှူး၏အမည် ဒေါ်စောမေမေ
ပြည်နယ်၊ တိုင်းဒေသကြီး ရန်ကင်း	မြို့နယ် စာပို့ကျေးရွာ	ကျေးရွာအုပ်စု ကျွဲကျွဲ
		ကျေးရွာ ၂၆၊ ၁၈၈၈၅

က. လူဦးရေ

လူမျိုးစု	အိမ်ထောင်စုအရေအတွက်	ကိုးကွယ်သည့်ဘာသာ	အိမ်ထောင်စုအရေအတွက်
လူမျိုးစု (၁) ကချင်	၅၂	ဘာသာ (၁) ဗုဒ္ဓ	၄၇
လူမျိုးစု (၂) ဗမာ	၄	ဘာသာ (၂) ခရစ်ယာန်	၉
လူမျိုးစု (၃) -----		ဘာသာ (၃) -----	
လူမျိုးစုရော -----		ဘာသာရော -----	
	အရေအတွက်		
မသန်စွမ်းသူများ			
သက်ကြီးရွယ်အိုများ (၆၅ နှစ်နှင့်အထက်)	၂၉		
ပစ်ဘေးရှောင်			

	အမျိုးသား (အရေအတွက်)	အမျိုးသမီး (အရေအတွက်)
လူဦးရေ		
လူမျိုးစု (၁) ဗမာ	၈	၉
လူမျိုးစု (၂) ကချင်	၁၄၅	၁၄၇
လူမျိုးစု (၃) -----		
အိမ်ထောင်ဦးစီး	၅၀	၆

(ခ) အခြေခံအဆောက်အအုံအသုံးအဆောင်များ

စာသင်ကျောင်း	အမှတ်ခြံပိ	ကျန်းမာရေး	အမှတ်ခြံပိ	ဘာသာရေးအဆောက်အအုံများ	အမှတ်ခြံပိ
အထက်တန်းကျောင်း	<input type="checkbox"/>	ဆေးရုံ	<input type="checkbox"/>	ဝေတီ	<input type="checkbox"/>
အလယ်တန်းကျောင်း	<input type="checkbox"/>	ကျန်းမာရေးဌာန	<input type="checkbox"/>	ဘုန်းကြီးကျောင်း	<input type="checkbox"/>
မူလတန်းကျောင်း	<input type="checkbox"/>	ကျန်းမာရေးဌာနခွဲ	<input type="checkbox"/>	ဟိန္ဒူဘုရားကျောင်း	<input type="checkbox"/>
မူကြိုကျောင်း	<input type="checkbox"/>	ဆေးပေးခန်း	<input type="checkbox"/>	ခရစ်ယာန်ကျောင်း	<input type="checkbox"/>
အခြား	<input checked="" type="checkbox"/>	အခြား	<input checked="" type="checkbox"/>	ဝလီ	<input type="checkbox"/>



လူထုဗဟိုပြုစီမံကိန်းစီမံကိန်းလက်စွဲ
အပိုင်း - ၃၂၉.၁၀.၂၀၁၆

မှတ်ချက် အမြဲကုသရမည့် သံစာအကျဉ်းစာ	မှတ်ချက် ဝမ်းနာ၊ ချွေး၊ ကျား၊ ငယ်၊ ဝမ်း	မှတ်ချက် မိခင်အကျဉ်းစာ အရပ်အဝန်း	အခြား	✓
------------------------------------------	-----------------------------------------------	----------------------------------------	-------	---

(ဂ) ကျွမ်းကျင်သူများမှတ်တမ်း (ကျေးရွာတွင်နေထိုင်သော သို့မဟုတ် တခြားရွာမှလာရောက်သော ကျွမ်းကျင်သူများ)

(၁) စာသင်ကျောင်း			(၂) ကျန်းမာရေး			(၃) လက်မှုပညာရှင်		
	ရွာတွင်နေထိုင်သူ	အခြားရွာမှလာသူ		ရွာတွင်နေထိုင်သူ	အခြားရွာမှလာသူ		ရွာတွင်နေထိုင်သူ	အခြားမှလာသူ
ပတ်စနစ်ပြဆရာ/မ	✓	□	ဆရာဝန်	□	□	လက်သမား	✓	✓
သက်တန်းပြဆရာ/မ	□	□	လက်ထောက်ကျန်းမာရေးမှူး	□	□	ပန်းရံ	✓	✓
လယ်တန်းပြဆရာ/မ	✓	□	အမျိုးသမီးကျန်းမာရေးဆရာမ	□	□	လျှပ်စစ်ကျွမ်းကျင်၊ မီးသမား	✓	✓
ပညာရေး/မ	□	□	သားဖွားဆရာမ	□	✓	ရေပိုက်သွယ်သူ	✓	✓
ခြား	□	□	ပြည်သူ့ကျန်းမာရေးလုပ်သား	□	□	ဖက်ပြင်ဆရာ	✓	✓
မှတ်ချက်				မှတ်ချက်				

(ဃ) ကျေးရွာသို့ ရောက်ရှိနိုင်သည့် လမ်းအခြေအနေ

/ ကျေးရွာတစ်ရွာသည် ၎င်း၏ ကျေးရွာအုပ်စုနှင့် ဆက်သွယ်ထားသော လမ်းအခြေအနေ (အောက်ပါတို့ကို ဝိုင်းပါ)

ကျောက်ကြမ်းလမ်း

ကတ္တရာလမ်း

ကွန်ကရစ်လမ်း

မော်တော်ဆိုင်ကယ်လမ်း

ကျောက်ခင်းလမ်း

မြေသားလမ်း

လူသွားလမ်း

အခြား အုတ်ကျောက်၊ သစ်ကြေး၊ ကျောက်

(င) ကျေးရွာဖွံ့ဖြိုးမှုစီမံချက်

ပိုင်းပါ

(၁) လူထုဗဟိုပြုစီမံကိန်းမစတင်မှီ ဤကျေးရွာတွင် ကျေးရွာဖွံ့ဖြိုးမှု စီမံချက်ရှိခဲ့ပါသလား?

ရှိပါသည်/မရှိပါ/မသိပါ

(၂) ရှိခဲ့ပါလျှင် ဤစီမံချက်ကို မည်သည့်ခုနှစ်တွင် ပြင်ဆင်ခဲ့ပါသနည်း?

နှစ်-----/မသိပါ

(၃) ဤစီမံချက်ကို မြို့နယ်မှ အတည်ပြုခဲ့ပါသလား?

ပြုခဲ့ပါသည်/မပြုခဲ့ပါ/မသိပါ

(စ) ခရီးဆက်ခရီးစဉ်

(၁) ဤကျေးရွာ၏ ဗဟိုမှ မှုတ်ကျေးရွာအုပ်စု၏ ဗဟိုအထိ ခရီးပိုင်မည်မျှ ကွာဝေးသနည်း? ပိုင်---/မသိပါ

(၂) ဤကျေးရွာမှ မှုတ်ကျေးရွာအုပ်စု၏ ဗဟိုအထိ သွားလာရာတွင် ကြာမြင့်သည့် အချိန်

ခြောက်သွေ့ ရာသီတွင် ကြာချိန် ----- ၀၀:၃၀ ----- ထော်လာရုံ/မော်တော်ဆိုင်ကယ်/ခြေလျှင်/လား/မော်တော်ဘုတ်/

အခြား -----

မိုးရာသီတွင် ကြာချိန် ----- ၀၀:၃၀ ----- ထော်လာရုံ/မော်တော်ဆိုင်ကယ်/ခြေလျှင်/လား/မော်တော်ဘုတ်/

အခြား -----

(ဆ) ပတ်ဝန်းကျင်ဆိုင်ရာ သဘာဝဘေးအန္တရာယ်

ဤကျေးရွာတွင် ရေကြီးခြင်းကဲ့သို့ သဘာဝဘေးအန္တရာယ် ကျရောက်ဖူးခြင်း ရှိပါသလား

မရှိပါ

ရှိပါသည်

ရှိလျှင် ဖော်ပြပါ - ၁၇၇၄/၁၇၇၄ - ၅၇၆

၂၀၀၈ ခုနှစ် မတ်လ



လူထုဗဟိုပြုစီမံကိန်း၊စီမံကိန်းလက်ခွဲ
အပိုင်း - ၃၂၉.၁၀.၂၀၁၆

(ဇ)ကျေးရွာတွင်ဖွဲ့စည်းထားသောအဖွဲ့အစည်းများ
လူထုဗဟိုပြုစီမံကိန်းမတိုင်မီဤကျေးရွာတွင်ကျေးရွာဖွံ့ဖြိုးရေးအတွက်အစိုးရ(သို့)ရွာသားများကိုယ်တိုင်(သို့)
စီမံကိန်းတစ်ခုခုဖွဲ့စည်းထားသည့်အဖွဲ့အစည်းများရှိပါသလား။

- (၁)-----
- (၂)-----

ကျေးရွာခေါင်းဆောင်

အမည် ဦးကျော်မင်း

လက်မှတ်  နေ့စွဲ ၁၅.၁၂.၂၀၁၆

လူထုစည်းရုံးရေးမှူး

အမည် ဦးကျော်စိန်လွင်

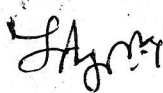
လက်မှတ်  နေ့စွဲ ၁၅.၁၂.၂၀၁၆



ပုံစံ - ၀-၃ - စီမံကိန်းအချိန်ဇယား (FORM 3)

လမ်းညွှန်၊ သက်ဆိုင်ရာ စည်းရုံးရေးဖွဲ့စည်းမှုများ (CF/TF) များက ကျေးရွာနှင့် ကျေးရွာအုပ်စု အတွက် စီမံကိန်း တစ်ဆင့် ပြုတိုင်း ဖြည့်သွင်းရန်

စည်းရုံးရေးဖွဲ့အမည် **ဦးကျော်ကျော်**

နှစ် ၃ နှစ် တစ်နှစ် ၀ နှစ်

ရက်စွဲ
ပြည်နယ်/ တိုင်းဒေသကြီး
ရန်ကုန်တိုင်းဒေသကြီး

မြို့နယ်
ထန်းတယ်

ကျေးရွာအုပ်စု
ကျေးရွာ

ကျေးရွာ
ရွာ၊မြို့၊တောင်လမ်း

စီမံကိန်းအဆင့်	ရက်စွဲ			အစည်းအဝေး တက်ရောက်သူ			
	၀ ရက်	ပြီးရက်	ကျား	မ	အိမ်ထောင်စု	တိုင်းရင်းသား	
(၁) ပထမအစည်းအဝေး၊ ကော်မတီဖွဲ့စည်းခြင်း	1၀.3.2015	1၀.3.2015	1၇	1၄	33	ကျွန်/မမာ	
(၂) ဒုတိယအစည်းအဝေး၊ ကျေးရွာစီမံကိန်း ရေးဆွဲခြင်း							
(၃) ကျေးရွာအုပ်စု စီမံကိန်း ဆုံးဖြတ်ချက်	1၇.3.2015	1၇.3.2015	24	12	36	ကျွန်/မမာ	
(၄) မြို့နယ်စီမံကိန်းရေးဆွဲရေး နှင့် အကောင်အထည်ဖော်ရေး ကော်မတီ အတည်ပြုချက်							
(၅) ကျေးရွာ အစီရင်ခံစာ ပြုစုခြင်း							
(၆၁) စီမံကိန်း လုပ်ငန်းခွဲ ပြင်ဆင်မှု အစည်းအဝေး (ပထမ)	15.5.2015	16.5.2015	50	30	80	ကျွန်/မမာ	
(၆၂) စီမံကိန်း လုပ်ငန်းခွဲ ပြင်ဆင်မှု အစည်းအဝေး (ဒုတိယ)	19.5.2015	19.5.2015	24	12	36	ကျွန်/မမာ	
(၆၃) စီမံကိန်း လုပ်ငန်းခွဲ ပြင်ဆင်မှု အစည်းအဝေး (တတိယ)							
(၆၄) စီမံကိန်း လုပ်ငန်းခွဲ ပြင်ဆင်မှု အစည်းအဝေး (စတင်)	22.5.2015	22.5.2015	24	12	36	ကျွန်/မမာ	
(၆၅) စီမံကိန်း လုပ်ငန်းခွဲ ပြင်ဆင်မှု အစည်းအဝေး (ပဉ္စမ)							
(၇) လုပ်ငန်း အကောင်အထည်ဖော်ခြင်း	28.5.2015						
(၈၁) ကျေးရွာလုပ်ငန်း တိုးတက်မှု တင်ပြခြင်းအစည်းအဝေး (ပထမ)	30.5.2015		9	6	15	မ	
(၈၂) ကျေးရွာလုပ်ငန်း တိုးတက်မှု တင်ပြခြင်းအစည်းအဝေး (ဒုတိယ)	31.5.2015		9	6	15	မ	
(၈၃) ကျေးရွာလုပ်ငန်း တိုးတက်မှု တင်ပြခြင်းအစည်းအဝေး (တတိယ)	6.6.2015		24	12	36	မ	
(၈၄) ကျေးရွာလုပ်ငန်း တိုးတက်မှု တင်ပြခြင်းအစည်းအဝေး (စတင်)							
(၈၅) ကျေးရွာလုပ်ငန်း တိုးတက်မှု တင်ပြခြင်းအစည်းအဝေး (ပဉ္စမ)							
(၉) သဘောရေး စစ်ဆေးခြင်း							
(၁၀) လူထုစစ်ဆေးပွဲ							



လူထုပတ်ပြုစီမံကိန်းစီမံကိန်းလက်ခွဲ
အပိုင်း-၃ ၂၉.၉.၂၀၁၅

ပုံစံ ၀-၂ - စီမံကိန်းတက်ဝန်းအချိန်ဇယား (PC 2)

မိုင်ရာလူထုစည်းရုံးရေးမှူး/လက်ထောက်နည်းပညာနည်းပညာမှူးများမှ စီမံကိန်းတက်ဝန်းအဆင့်တစ်ခုစီ ပြီးစီးတိုင်းကျေးရွာနှင့် ကျေးရွာအုပ်စု သို့သွင်းရမည်။

စည်းရုံးရေးမှူး/ဝန်ထမ်း အမည် ဒေါ်ကျော်ကျော်

နေ့စွဲ ၂၉.၉.၂၀၁၅

တက်ဝန်းအားအမှတ်ဖြစ်ပါ တက်ဝန်း(၁) တက်ဝန်း(၂) တက်ဝန်း(၃)
 တက်ဝန်း(၄)

ပြည်နယ်/တိုင်း ၇၄ မြို့နယ် ထူး ကျေးရွာအုပ်စု ၇၄ ကျေးရွာ ၇၄

စီမံကိန်းထောင်ရွက်မှုအဆင့်များ	နေ့စွဲ		အစည်းအဝေးပေတွင်တက်ခွင့်ရရှိသူအရေအတွက်			
	စတင်သည့်နေ့	ပြီးဆုံးသည့်နေ့	အမျိုးသားအရေအတွက်	အမျိုးသမီးအရေအတွက်	အိမ်ထောင်စုအရေအတွက်	လူမျိုးစုတက်ရောက်သူ အရေအတွက်နှင့် လူမျိုးစုအမည်
၁. ကျေးရွာစီမံကိန်း စိတ်ဆက်အစည်းအဝေး	၂၄.၉.၂၀၁၅	၂၄.၉.၂၀၁၅	၁၅	၂၄	၃၀	၃၇ ၇၇၆
၂. ကျေးရွာဖွံ့ဖြိုးရေး စီမံချက်ရေးဆွဲခြင်း အစည်းအဝေး	၂၅.၉.၂၀၁၅	၂၅.၉.၂၀၁၅	၁၅	၂၄	၃၀	၃၇ ၇၇၆
၃. ကျေးရွာအုပ်စု လုပ်ငန်း ဆုံးဖြတ်ချက်ချသည့်အစည်းအဝေး	၂၆.၉.၂၀၁၅	၂၆.၉.၂၀၁၅	၁၅	၂၄	၃၀	၃၇ ၇၇၆
၄. မြို့နယ်အဆင့်စီမံကိန်းရေးဆွဲရေးနှင့်အကောင်အထည်ဖော်ရေးကော်မတီ၏ စီမံကိန်း သုံးသပ်မှုအစည်းအဝေး	၂၇.၉.၂၀၁၅	၂၇.၉.၂၀၁၅	၁၅	၂၄	၃၀	၃၇ ၇၇၆
၅. မြို့နယ် စီမံကိန်းရေးဆွဲရေးနှင့်အကောင်အထည်ဖော်ရေးကော်မတီ၏ဆုံးဖြတ်မှုကို ရွာသို့ အသိပေးအကြောင်းကြားသည့်အစည်းအဝေး	၂၈.၉.၂၀၁၅	၂၈.၉.၂၀၁၅	၁၅	၂၄	၃၀	၃၇ ၇၇၆
၆. စီမံကိန်းလုပ်ငန်းခွဲစီမံချက်ရေးဆွဲခြင်း အစည်းအဝေး	၂၉.၉.၂၀၁၅	၂၉.၉.၂၀၁၅	၁၅	၂၄	၃၀	၃၇ ၇၇၆
၆.၁။ စီမံကိန်းလုပ်ငန်း အကောင်အထည်ဖော်ရေးအစီအစဉ် ရေးဆွဲခြင်း	၂၉.၉.၂၀၁၅	၂၉.၉.၂၀၁၅	၁၅	၂၄	၃၀	၃၇ ၇၇၆
၆.၂။ ဝယ်ယူရေးအစီအစဉ် ရေးဆွဲခြင်း	၃၀.၉.၂၀၁၅	၃၀.၉.၂၀၁၅	၁၅	၂၄	၃၀	၃၇ ၇၇၆



လူထုပဟိုပြုစီမံကိန်းစီမံကိန်းလက်စွဲ
အပိုင်း-၃ ၂၉.၉.၂၀၁၅

၆. နာယကဏ္ဍရေးကုန်ကျမှု လျာထားအစီအစဉ် ရေးဆွဲခြင်း	၂၀၁၅.၅.၂၀၁၆	၂၀၁၅.၅.၂၀၁၆	၁၆	၂၄	၇၀	၄၀	၂၇၆
၆.၄။ ပြင်/ထိန်းအစီအစဉ် ရေးဆွဲခြင်း	၅.၅.၂၀၁၆	၅.၅.၂၀၁၆	၁၈	၂၁	၇၀	၃၇	၂၇၆
၇. စီမံကိန်းလုပ်ငန်းခွဲ တိုးတက်မှု စောင့်ကြည့် လစဉ်အစည်းအဝေး	မလှီ	မလှီ	မလှီ	မလှီ	မလှီ	မလှီ	မလှီ
၇.၁။ အစည်းအဝေး ပထမအကြိမ်	၂၀၁၅.၄.၂၀၁၆	၂၀၁၅.၄.၂၀၁၆	၁၅	၁၇	၇၀	၃၄	၂၇၆
၇.၂။ အစည်းအဝေး ဒုတိယအကြိမ်	၂၀၁၅.၄.၂၀၁၆	၂၀၁၅.၄.၂၀၁၆	၁၅	၁၇	၇၀	၃၄	၂၇၆
၇.၃။ အစည်းအဝေး တတိယအကြိမ်	၂၀၁၅.၄.၂၀၁၆	၂၀၁၅.၄.၂၀၁၆	၁၈	၁၇	၇၀	၃၇	၂၇၆
၈. စီမံကိန်းလုပ်ငန်းခွဲ အပြီးသတ်စစ်ဆေးခြင်း အစည်းအဝေး	၂၀၁၅.၆.၂၀၁၆	၂၀၁၅.၆.၂၀၁၆	၂၀	၁၇	၇၀	၃၇	၂၇၆
၉. လူထုစစ်ဆေးပွဲအစည်းအဝေး	၂၀၁၅.၆.၂၀၁၆	၂၀၁၅.၆.၂၀၁၆	၁၈	၁၇	၇၀	၃၅	၂၇၆



ပုံစံ-၂ - စိတ်ပေးစာတမ်းအချိန်ဇယား (PC 2)

လမ်းညွှန်ချက်-
သက်ဆိုင်ရာလူထုစုစည်းရေးမှူး၊ လက်ထောက်နှုန်းပညာရှင်၊ ပညာရှင်၊ ပညာမှူးများ၊ စိတ်ပေးစာတမ်းတတ်ဝန်အဆင့်တစ်ခုစီပြီးစီးပေးပြီးနောက် ကျေးရွာအုပ်စုအတွက် ဤပုံစံကိုဖြည့်သွင်းရမည်။
စည်းရုံးရေးမှူး/ဝန်ထမ်းအမည် **ဒေါ်အောင်စိန်စိန်**

နေ့စွဲ **S. 12. ၇၈ | ၆**

ဝက်ဝန်းအားအရပ်စုံပါ ဝက်ဝန်း(၁) ဝက်ဝန်း(၂) ဖာ
ဝက်ဝန်း(၃) ဝက်ဝန်း(၄)

ပြည်နယ်/တိုင်း **ရန်ကင်း** မြို့နယ် **ထန်းတောင်း** ကျေးရွာအုပ်စု **ကျေးရွာ** ကျေးရွာ **၅၆** ဇောကလေး

စိတ်ပေးစာတမ်းပေးအပ်သူများ	နေ့စွဲ		အစည်းအဝေးတွင် တက်ရောက်သူအရေအတွက်				လူမျိုးစုတက်ရောက်သူ အရေအတွက်နှင့်လူမျိုးစုအမည်
	စတင်သည့်နေ့	ပြီးဆုံးသည့်နေ့	အမျိုးသားအရေအတွက်	အမျိုးသမီးအရေအတွက်	အိမ်ထောင်စုအရေအတွက်	ပုဂ္ဂိုလ်	
၁။ ကျေးရွာစိတ်ပေးစာတမ်းပေးအပ်သူအစည်းအဝေး	၅.၁၂.၂၀၁၆	၅.၁၂.၂၀၁၆	၂၀	၁၃	၃၃	၈၇၉-၃၁ ၁၈၈-၂	
၂။ ကျေးရွာဖွံ့ဖြိုးရေးစီမံချက်ရေးဆွဲခြင်းအစည်းအဝေး	၆.၁၂.၂၀၁၆	၆.၁၂.၂၀၁၆	၁၆	၂၀	၃၆	၈၇၉-၃၂ ၁၈၈-၄	
၃။ ကျေးရွာအုပ်စုလုပ်ငန်းဆုံးဖြတ်ချက်ချသည့်အစည်းအဝေး	၁၂.၁.၂၀၁၇	၁၂.၁.၂၀၁၇	၁၃	၁၃	၂၆	၁၈၈-၃၀ ၈၇၉-၆	
၄။ မြို့နယ်အဆင့်စိတ်ပေးစာတမ်းပေးအပ်ရေးနှင့် အကောင်အထည်ဖော်ရေးကော်မတီ၏ ဆုံးဖြတ်ချက်ချသည့် အထွေထွေအကြံဉာဏ်ပေးအစည်းအဝေး	၂၆.၁.၂၀၁၇	၁၇.၂.၂၀၁၇	ပုဂ္ဂိုလ်	ပုဂ္ဂိုလ်	ပုဂ္ဂိုလ်	ပုဂ္ဂိုလ်	
၅။ မြို့နယ်စိတ်ပေးစာတမ်းပေးအပ်ရေးနှင့် အကောင်အထည်ဖော်ရေးကော်မတီ၏ ဆုံးဖြတ်ချက်ချသည့် အထွေထွေအကြံဉာဏ်ပေးအစည်းအဝေး	၁.၃.၂၀၁၇	၁.၃.၂၀၁၇	၁၈	၂၆	၄၄	၁၈၈-၂ ၈၇၉-၄၂	
၆။ စိတ်ပေးစာတမ်းပေးအပ်ရေးဆွဲချက်ရေးဆွဲခြင်းအစည်းအဝေး	၁၂.၃.၂၀၁၇	၁၂.၃.၂၀၁၇	၁၆	၂၃	၃၉	၁၈၈-၂ ၈၇၉-၃၇	
၇။ စိတ်ပေးစာတမ်းပေးအပ်ရေးအကောင်အထည်ဖော်ရေးအစီအစဉ်ရေးဆွဲခြင်းအစည်းအဝေး	၁၂.၃.၂၀၁၇	၁၂.၃.၂၀၁၇	၁၈	၂၃	၃၉	၁၈၈-၂ ၈၇၉-၃၇	

အပိုင်း - ၃၂၉.၁၀.၂၁၁၆

၆.၂။ပယ်လျရေးအစီအစဉ်ရေးဆွဲခြင်း	၁၉.၃.၂၀၁၄	၁၉.၃.၂၀၁၄	၁၆	၃၃	၃၄	၈၁၄-၇ ၈၇၉-၃၄
၆.၃။ဘဏ္ဍာရေးကုန်ကျမှုလျာထားအစီအစဉ်ရေးဆွဲခြင်း	၁၉.၃.၂၀၁၄	၁၉.၃.၂၀၁၄	၁၆	၃၃	၃၄	၈၁၄-၇ ၈၇၉-၃၄
၆.၄။ပြင်/ထိန်းအစီအစဉ်ရေးဆွဲခြင်း	၁၉.၃.၂၀၁၄	၁၉.၃.၂၀၁၄	၁၆	၃၃	၃၄	၈၁၄-၇ ၈၇၉-၃၄
၇။စီမံကိန်းလုပ်ငန်းခွဲတိုးတက်မှုစောင့်ကြည့်အစည်းအဝေး						
၇.၁။အစည်းအဝေးပထမအကြိမ်						
၇.၂။အစည်းအဝေးဒုတိယအကြိမ်						
၇.၃။အစည်းအဝေးတတိယအကြိမ်						
၈။စီမံကိန်းလုပ်ငန်းခွဲအပြီးသတ်စစ်ဆေးခြင်းအစည်းအဝေး						
၉။လူထုစစ်ဆေးပွဲအစည်းအဝေး						



လူထုထုတ်ပြုစီမံကိန်း

ပုံစံ - ၈-၄ - ကျေးရွာမျှော်မှန်းချက် (FORM PC 4)

လမ်းညွှန်၊ ကျေးရွာမျှော်မှန်းချက် အစည်းအဝေး အပြီးတွင် ကျေးရွာ ၈/ထောက်သည် လူထုစည်းရုံးရေးမှူး၏ အကူအညီဖြင့် ဤ ပုံစံကို ဖြည့်သွင်း ရမည်။ လူထုထုတ်ပြုစီမံကိန်း ရန်ပုံငွေသာ မဟုတ် အခြား ရန်ပုံငွေများ အပါအဝင် အခက်အခဲ အားလုံး၊ ဦးစားပေး အစီအစဉ်များ၊ လုပ်ငန်းစဉ်များ ပါ ရေးသွင်းပါ။

စည်းရုံးရေးမှူးအမည် ဒွါဇောဇောဇော

ရက်စွဲ၊ ၂၀. ၃. ၂၀၁၅ ပ နှစ် ဒု နှစ် တ နှစ် ၈ နှစ်

ပြည်နယ်/ တိုင်းဒေသကြီး၊ မြို့နယ်၊ ကျေးရွာအုပ်စု၊ ကျေးရွာ ဂြမ်း ၈ စာဂလေး၊ ရန်ကုန်တိုင်းဒေသကြီး၊ ထန်းတပင်၊ ကျေးရွာ

(က) အခက်အခဲများ (အဓိက အခက်အခဲများ အနက် အနည်းဆုံး ၅ ခု ရေးပါ)

အမျိုးသားများဘက်မှ တင်ပြသော အခက်အခဲများ	အမျိုးသမီးများဘက်မှ တင်ပြသော အခက်အခဲများ
၁ ဂွေလယ် ခင်း	၁ ဂွေလယ် ခင်း
၂ ဝေးကွာ သုံး ရေသန့် စက်	၂ ဝေးကွာ သုံး ရေသန့် စက်
၃ လမ်း တံတား	၃ နှောင့် ကျွဲ တံတား
၄ စာပေ ဝါး	၄ စာပေ ဝါး
၅	၅ ရွာ နေရာ စေ့စား ပို့ချ လေ

(ခ) မျှော်မှန်းချက် နောက် ၅ နှစ် ကြာ ကာလတွင် ကျေးရွာဖွံ့ဖြိုးမှုအတွက် အဓိက ရည်မှန်းချက်များ (၅ ခု)

အမျိုးသားများဘက်မှ တင်ပြသော ရည်မှန်းချက်	အမျိုးသမီးများဘက်မှ တင်ပြသော ရည်မှန်းချက်
၁ ဆေး ခန်း	၁ ဆေးပေး ခန်း
၂ အချိန် စာရန် စတော် မာ	၂ စာပေ ကျောင်း
၃ စာပေ ကျောင်း	၃ မူကြံ ကျောင်း
၄ မူကြံ ကျောင်း	၄ နှောင့် ကျွဲ တံတား
၅ ဝါး စည်း ခိုး	၅ ရွာ နေရာ စေ့စား

(ဂ) ကျေးရွာတွင် ၃ နှစ် အတွင်း ဆောင်ရွက်မည့် ဦးစားပေး လုပ်ငန်းများ (လူထုထုတ်ပြုစီမံကိန်း ရန်ပုံငွေသာ မဟုတ် အခြား ရန်ပုံငွေများ အတွက်ပါ ရေးသွင်းပြီး လူထုထုတ်ပြုစီမံကိန်း ရန်ပုံငွေဖြင့် ဆောင်ရွက်မည့် လုပ်ငန်းကို ခြစ်ပါ)

ကျေးရွာ ဦးစားပေး ဖွံ့ဖြိုးရေး လုပ်ငန်းများ	ကျား/ မ/ ကျား+မ တင်ပြချက်	NCDD မှ ဆောင်ရွက်ရန် ဦးစားပေးအဆင့် ရေးချရန်	ခန့်မှန်း ကုန်ကျငွေ	ခန့်မှန်း အကျိုးပြုဦးရေ
၁ ညွှန်ကြားရေး ဝန်ထမ်း	၇+၈	၁	၆၀ သိန်း	၃၀၀
၂ စားပေး ခန်း	၇+၈	၂	၂၀၀ သိန်း	၃၀၀
၃ စာပေ ကျောင်း	၇+၈	၃	၁၀၀ သိန်း	၂၀၀
၄ စာပေ ကျောင်း	၇+၈	၄	၁၂၀ သိန်း	၃၀၀
၅				
၆				

ကျေးရွာစီမံကိန်း အထောက်အကူပြု ကော်မတီ ဥက္ကဋ္ဌ အတည်ပြုချက်

လက်မှတ် Suu ရက်စွဲ ၂၀. ၃ - ၂၀၁၅



လူထုထုတ်ပြန်စီမံကိန်းစီမံကိန်းလက်စွဲ

အပိုင်း-၃ ၂၉.၉.၂၀၁၅

ရုံစံ ၈-၃ ကျေးရွာဖွံ့ဖြိုးရေး ဦးစားပေးအစီအစဉ် (Form PC 3)

လမ်းညွှန် မျက်နှာချင်း/အဆင့်(၃)ကျေးရွာဖွံ့ဖြိုးရေးအစည်းအဝေးပြီးဆုံးသောအခါ ကျေးရွာစီမံကိန်း အထောက်အကူပြုတော်မူသည့် လူထုစည်းရုံးရေးမှူးအကူအညီဖြင့် ဤရုံစံကိုပြည့်စုံအောင် ဖြည့်သွင်းရမည်။ အားလုံးသောအခက်အခဲအတားအဆီးများ ဖွံ့ဖြိုးမည့်စားပေးအစီအစဉ်များလူထုထုတ်ပြန်စီမံကိန်း၏ ရန်ပုံငွေအရင်းအမြစ်နှင့် ပတ်သက်သည့် လုပ်ငန်းများအားလုံးကိုဖော်ပြရမည်။

လူထုစည်းရုံးရေးမှူး/ဝန်ထမ်း အမည်
နေ့စွဲ ၂၀၁၅ ခုနှစ် ဇူလိုင်လ ၂၅ ရက်

ပြည်နယ်/ပိုင်း၊ မြို့နယ်၊ ကျေးရွာအုပ်စု၊ ကျေးရွာ

၁။ အစီအစဉ်အောက်အခွဲအစားအစီအစဉ်များ - လူထုထုတ်ပြန်အခြေအနေတွင်ကျေးရွာဖွံ့ဖြိုးတိုးတက်ရေးအတွက် အဓိကအခက်အခဲအတားအဆီးများသည် မည်သည့်အမျိုးသား/သမီး အနည်းဆုံးအခက်အခဲ ၅ ရက်ဖော်ပြပါ။

အမျိုးသား အဖွဲ့မှတင်ပြသောအခက်အခဲအတားအဆီးများ		အမျိုးသမီး အဖွဲ့မှတင်ပြသောအခက်အခဲအတားအဆီးများ	
၀	ရွာထဲမှာ ရေမလုံအောင်	၀	ရွာထဲမှာ ရေမလုံအောင်
၂	ရွာထဲမှာ ကျွဲအိမ်မလုံအောင်	၂	ရွာထဲမှာ ကျွဲအိမ်မလုံအောင်
၃	ရွာထဲမှာ ကျွဲအိမ်မလုံအောင်	၃	ရွာထဲမှာ ကျွဲအိမ်မလုံအောင်
၄	ရွာထဲမှာ ကျွဲအိမ်မလုံအောင်	၄	ရွာထဲမှာ ကျွဲအိမ်မလုံအောင်
၅		၅	

၂။ ရွာဖွံ့ဖြိုးရေး ဤကျေးရွာဖွံ့ဖြိုးတိုးတက်ရေးအတွက်အောင်မြင်လာမည့် (၅)နှစ်အားရည်ရွယ်၍အောင်မြင်ရန်အတွက် မည်သည့်အရာများသည်အဓိကကျော်လွန်ရမည့်အချက်များ

အမျိုးသားအဖွဲ့မှတင်ပြသောရွာဖွံ့ဖြိုးရေးများ		အမျိုးသမီးအဖွဲ့မှတင်ပြသောရွာဖွံ့ဖြိုးရေးများ	
၀	ရွာထဲမှာ ရေမလုံအောင်	၀	ရွာထဲမှာ ရေမလုံအောင်
၂	ရွာထဲမှာ ကျွဲအိမ်မလုံအောင်	၂	ရွာထဲမှာ ကျွဲအိမ်မလုံအောင်
၃	ရွာထဲမှာ ကျွဲအိမ်မလုံအောင်	၃	ရွာထဲမှာ ကျွဲအိမ်မလုံအောင်
၄	ရွာထဲမှာ ကျွဲအိမ်မလုံအောင်	၄	ရွာထဲမှာ ကျွဲအိမ်မလုံအောင်
၅		၅	

၃။ ဤကျေးရွာ၏ လမ်းညွှန်(၃)နှစ်အတွက် ဦးစားပေးဖွံ့ဖြိုးတိုးတက်မှု လုပ်ငန်း အစီအစဉ်များအားဖော်ပြပါ။ (လူထုထုတ်ပြန်စီမံကိန်း ရန်ပုံငွေအတွက် အဆိုပြုသော အစီအစဉ်များကိုဦးစားပေး အဆင့်အလိုက်ဖော်ပြပြီး ကျန် လူထုထုတ်ပြန်စီမံကိန်း ရန်ပုံငွေအရင်းအမြစ်နှင့် ပတ်သက်သည့်အစီအစဉ်များလည်းဖော်ပြရန်ဖြစ်သည်)

ကျေးရွာအတွက်ဦးစားပေးဖွံ့ဖြိုးတိုးတက်မှု လုပ်ငန်းစဉ်များ	အဆိုပြုသူ (အမျိုးသားများ/ အမျိုးသမီးများ/ အမျိုးသား+အမျိုးသမီး)	လူထုထုတ်ပြန်စီမံကိန်းအတွက်အဆိုပြုသည့်ဦးစားပေးအဆင့် အလိုက်ဖော်ပြပါ။	ခန့်မှန်း တန်ဖိုး	အကျိုးစီးပွား
				ခွင့်ရှိသူစာရင်း၊ မှန်းခြေ၊ အဖေ့အတွက်



လူထုပတ်ဝန်းကျင်ထိခိုက်မှုဆိုင်ရာအရေးယူရေးစီမံကိန်းလက်တွဲ
အပိုင်း-၃ ၂၀၁၅ ခုနှစ်

၂	ရွာကျေးရွာအုပ်စုအစဉ်အဆက်	၂၅		
၃	မိခင်အဖေအဖွဲ့အစည်းအဖွဲ့	၁၅		
၄	ရွာကျေးရွာအုပ်စုအစဉ်အဆက်			
၅				
၆				

ဤစာရွက်အပေါ်တွင် အထောက်အကူပြုရန်အတွက် အထောက်အကူပြုရန် အတည်ပြုသည်။

အစဉ်အဆက် စစ်ဆေးရေးအဖွဲ့မှ အစီရင်ခံစာ ခန့်မှန်းချက် ၂၀၁၅ ခုနှစ် ၂၉-၁၂-၂၀၁၅



လူထုဝန်ထမ်းချိမ်းညှိရေးဦးစီးဌာန
အပိုင်း - ၃၂၉.၁၀.၂၀၁၆

ပုံစံ-၃ ကျေးရွာဖွံ့ဖြိုးရေးဦးစီးဌာနအစီအစဉ် (Form PC 3)

လမ်းညွှန်ချက်/အဆင့်(၃) ကျေးရွာဖွံ့ဖြိုးရေးမှန်းချက်အစည်းအဝေးပြီးဆုံးသောအခါကျေးရွာဖွံ့ဖြိုးရေးအထောက်အကူပြုကော်မတီသည်လူထုဝန်ထမ်းချိမ်းညှိရေးဦးစီးဌာနအား အတည်ပြုပေးရမည်။

လူထုဝန်ထမ်းချိမ်းညှိရေးဦးစီးဌာန/ဝန်ထမ်းအမည် ဒေါ်စန္ဒာစန္ဒာ
 နေ့စွဲ ၆.၁၂.၂၀၁၆ စက်ဝန်းအားအမှတ်ခြစ်ပါ (✓) စက်ဝန်း(၁)
 စက်ဝန်း(၂) စက်ဝန်း(၃) စက်ဝန်း(၄)

ပြည်နယ်/တိုင်း ၇/ကချင် ဦးစီးဌာန ကျေးရွာအုပ်စု ကျေးရွာ ၅၆၆၀၀၀
 က၊အခက်အခဲအတားအဆီးများအားဆွေးနွေးခြင်း - ယခုလက်ရှိအခြေအနေတွင်ကျေးရွာဖွံ့ဖြိုးတိုးတက်ရေးအတွက် အဓိကအခက်အခဲအတားအဆီးများသည်မည်သည့်များဖြစ်ပါသနည်း(အမျိုးသား/သမီးအနည်းဆုံးအခက်အခဲရှစ်စုံဖြေပါ)

အမျိုးသားအဖွဲ့မှတင်ပြသောအခက်အခဲအတားအဆီးများ		အမျိုးသမီးအဖွဲ့မှတင်ပြသောအခက်အခဲအတားအဆီးများ	
၁	လမ်း၊ ချွေး၊ ပျက်စီးနေသော ကျေးရွာအုပ်စု	၁	ကျေးရွာအုပ်စုအတွင်း ရေအခက်အခဲ
၂	စားပေးခန်း၊ မြေကွဲပြားမှုများ	၂	ကျေးရွာအုပ်စုအတွင်း ကျန်းမာရေးစောင့်ရှောက်ရေး
၃	တံတား၊ မြေကွဲပြားမှုများ	၃	လမ်း၊ ချွေး၊ မြေကွဲပြားမှုများ
၄	ကျွမ်းကျင်မှု မရှိသော ကျေးရွာအုပ်စု	၄	တံတား၊ မြေကွဲပြားမှုများ
၅	ကျေးရွာအုပ်စုအတွင်း ရေအခက်အခဲ	၅	စားပေးခန်း၊ မြေကွဲပြားမှုများ

၁။ မှော်မှန်းခြင်း- နောင်လာမည့် (၅) နှစ်အတွင်းကျေးရွာဖွံ့ဖြိုးရေးမှော်မှန်းချက်များအားတင်ပြပါ။

အမျိုးသားအဖွဲ့မှတင်ပြသောမှော်မှန်းချက်များ		အမျိုးသမီးအဖွဲ့မှတင်ပြသောမှော်မှန်းချက်များ	
၁	ကျေးရွာအုပ်စုအတွင်း ရေအခက်အခဲ	၁	ကျေးရွာအုပ်စုအတွင်း ရေအခက်အခဲ
၂	စားပေးခန်း၊ မြေကွဲပြားမှုများ	၂	ကျေးရွာအုပ်စုအတွင်း ကျန်းမာရေးစောင့်ရှောက်ရေး
၃	ကျွမ်းကျင်မှု မရှိသော ကျေးရွာအုပ်စု	၃	လမ်း၊ ချွေး၊ မြေကွဲပြားမှုများ
၄	ကျွမ်းကျင်မှု မရှိသော ကျေးရွာအုပ်စု	၄	ကျေးရွာအုပ်စုအတွင်း ရေအခက်အခဲ
၅	ကျေးရွာအုပ်စုအတွင်း ရေအခက်အခဲ	၅	စားပေးခန်း၊ မြေကွဲပြားမှုများ

၂။ လူထုဝန်ထမ်းချိမ်းညှိရေးဦးစီးဌာနအစီအစဉ်(၃) နှစ်အတွက်အကျုံးဝင်သောဦးစီးဌာနတိုးတက်မှုလုပ်ငန်းအစီအစဉ်များအားဖြေပါ။

အဆင့်	ကျေးရွာအတွက်ဦးစီးဌာနတိုးတက်မှုလုပ်ငန်းစဉ်များ	အဆိုပြုသူ (အမျိုးသားများ/အမျိုးသမီးများ/အမျိုးသား+အမျိုးသမီး)	ခန့်မှန်းကုန်ကျစရိတ်	အကျိုးခံစားခွင့်ရှိသူခန့်မှန်းခြေအရေအတွက်
၁	ကျေးရွာအုပ်စုအတွင်း ရေအခက်အခဲ	က + ဝ	၂,၅၀၀,၀၀၀	၃၀၇
၂	စားပေးခန်း၊ မြေကွဲပြားမှုများ	က + ဝ	၈၀၀,၀၀၀	၃၀၇
၃	ကျွမ်းကျင်မှု မရှိသော ကျေးရွာအုပ်စု	က + ဝ	၁၂၀၀၀,၀၀၀	၃၀၇
၄	ကျွမ်းကျင်မှု မရှိသော ကျေးရွာအုပ်စု	မ	၈၀၀၀,၀၀၀	၃၀၇



လူထုဗဟိုပြုစီမံကိန်း၊ စီမံကိန်းလက်ခွဲ
အပိုင်း - ၃၂၉.၁၀.၂၀၁၆

၅	၆၇၁၁၄.၈၈	၈၄၂၁	၃၀၀၀၀၀၀	၃၀၇
---	----------	------	---------	-----

ယ၊ လူထုစီမံကိန်း၏ လာမည့် (၃) နှစ်အတွက် အကျုံးမဝင်သော ဦးစားပေးဖွံ့ဖြိုးတိုးတက်မှု လုပ်ငန်းအစီအစဉ်များအား ဖော်ပြပါ။

အဆင့်	ကျေးရွာအတွက် ဦးစားပေးဖွံ့ဖြိုးတိုးတက်မှု လုပ်ငန်းစဉ်များ	အဆိုပြုသူ (အမျိုးသားများ/ အမျိုးသမီးများ/ အမျိုးသား+အမျိုးသမီး)	အခန်းကဏ္ဍ
၁	ဝေး၊ ၆၈၈၇၊ ကျွန်းငါး	၈၄၂၁	Livelihood
၂	၆၄၅၆၄၅၆၅	၈၄၂၁	Microfinance
၃	ဝေး၊ ၆၈၈၇၊ ကျွန်းငါး	၈၄၂၁	Livelihood
၄			
၅			

ကျေးရွာစီမံကိန်းအထောက်အကူပြုကော်မီတီမှ အတည်ပြုသည်။

အမည် ဒေါ်ခင်စု လက်မှတ် Sun နေ့ရက် ၆. 17. 2016



လူထုပတ်ဝန်းကျင်ထိခိုက်မှုကင်းရှင်းရေးဦးစီးဌာန

အပိုင်း-၃ ၂၉.၂၁၁၅

ပုံစံPC-၄ကျေးရွာအုပ်စုစီမံကိန်းလုပ်ငန်းခွဲရွေးချယ်ခြင်းပုံစံ

လမ်းညွှန်ချက်။ ကျေးရွာအုပ်စုစီမံကိန်းရေးဆွဲသည့်အစည်းအဝေးတွင် ဤပုံစံအားလူထုထုတ်ဖော်ရေးများ လက်ထောက်နည်းပညာများတို့၏ အကူအညီဖြင့်ပြည့်စုံစွာဖြည့်သွင်းရမည်။ ဤပုံစံအားပြည့်စုံစွာဖြည့်သွင်းပြီးပါကကျေးရွာအုပ်စုဖွံ့ဖြိုးတိုးတက်ရေးစီမံချက်တွင်နောက်ဆက်တွဲအဖြစ်တွဲထားရမည်။ CF ပုံစံ အချက်အလက်များကို MIS သို့ ထည့်သွင်းရမည်။

ကျေးရွာစည်းရုံးရေးမှူး/ဝန်ထမ်းအမည်

နေ့စွဲ ဝတ်ပန်းအားအမှတ်ဖြစ်ပေးပါ(✓)၊ ဝတ်ပန်း(၁)၊ ဖတ်ပန်း(၂)၊ ဝတ်ပန်း(၃)၊ ဝတ်ပန်း(၄)

ပြည်နယ်/တိုင်း မြို့နယ် ကျေးရွာအုပ်စု ညွှန်ကြားရေးဦးစီးဌာန

ကျေးရွာအမည်	ဆောင်ရွက်မည့် လုပ်ငန်းများ	အတိုင်းအတာ	ခန့်မှန်း တိုက်ရိုက်အကျိုး ခံစားခွင့်ရှိသူများ	အဆိုပြုစင်ပြုသူ	ခန့်မှန်းကုန်ကျစရိတ်			စုစုပေါင်း
					စီမံကိန်းမှ ထည့်ဝင်မှု	ကျေးရွာမှ ထည့်ဝင်မှု	အခြားထည့်ဝင်မှု (ဖော်ပြပါ) ထည့်ဝင်ငွေ ။ အမည်/အဖွဲ့	
ဇော်ဝင်း ကျွန်း	ရေသောက်ရေ	၂၀၀၀	၆၀၀' x ၁၀'	<input type="checkbox"/> အမျိုးသား <input checked="" type="checkbox"/> အမျိုးသမီး <input type="checkbox"/> အမျိုးသားနှင့် အမျိုးသမီး	၂၁ ဝိန်း			၂၁ ဝိန်း
ကျေးရွာအမည်	ဆောင်ရွက်မည့် လုပ်ငန်းများ	အတိုင်းအတာ	ခန့်မှန်း တိုက်ရိုက်အကျိုး ခံစားခွင့်ရှိသူများ	အဆိုပြုစင်ပြုသူ	စီမံကိန်းမှ ထည့်ဝင်မှု	ကျေးရွာမှ ထည့်ဝင်မှု	အခြားထည့်ဝင်မှု (ဖော်ပြပါ) ထည့်ဝင်ငွေ ။ အမည်/အဖွဲ့	စုစုပေါင်း
ဇော်ဝင်း ကျွန်း	ရေသောက်ရေ	၂၀၀၀	၆၀၀' x ၁၀'	<input type="checkbox"/> အမျိုးသား <input checked="" type="checkbox"/> အမျိုးသမီး <input type="checkbox"/> အမျိုးသားနှင့် အမျိုးသမီး	၂၁ ဝိန်း			၂၁ ဝိန်း
ကျေးရွာအမည်	ဆောင်ရွက်မည့် လုပ်ငန်းများ	အတိုင်းအတာ	ခန့်မှန်း တိုက်ရိုက်အကျိုး ခံစားခွင့်ရှိသူများ	အဆိုပြုစင်ပြုသူ	စီမံကိန်းမှ ထည့်ဝင်မှု	ကျေးရွာမှ ထည့်ဝင်မှု	အခြားထည့်ဝင်မှု (ဖော်ပြပါ) ထည့်ဝင်ငွေ ။ အမည်/အဖွဲ့	စုစုပေါင်း
ကျေးရွာအမည်	ဆောင်ရွက်မည့် လုပ်ငန်းများ	အတိုင်းအတာ	ခန့်မှန်း တိုက်ရိုက်အကျိုး ခံစားခွင့်ရှိသူများ	အဆိုပြုစင်ပြုသူ	စီမံကိန်းမှ ထည့်ဝင်မှု	ကျေးရွာမှ ထည့်ဝင်မှု	အခြားထည့်ဝင်မှု (ဖော်ပြပါ) ထည့်ဝင်ငွေ ။ အမည်/အဖွဲ့	စုစုပေါင်း



လူထုဝဟိုပြုစီမံကိန်းစီမံကိန်းလက်စွဲ

အပိုင်း-၃ ၂၉.၉.၂၀၁၅

ပုံစံ PC-၄ ကျေးရွာအုပ်စုစီမံကိန်းလုပ်ငန်းခွဲရွေးချယ်ခြင်းပုံစံ

လမ်းညွှန်ချက်။
 ကျေးရွာအုပ်စုစီမံချက်ရေးဆွဲသည့်အစည်းအဝေးတွင် ဤပုံစံအားလူထုစည်းရုံးရေးမှူး / လက်ထောက်နည်းပညာမှူးတို့၏ အတူအညီဖြင့်ပြည့်စုံစာဖြည့်သွင်းရမည်။ ဤပုံစံအားပြည့်စုံစာဖြည့်သွင်းပြီးပါကကျေးရွာအုပ်စုဖွံ့ဖြိုးတိုးတက်ရေးစီမံချက်တွင်နောက်ဆက်တွဲအဖြစ်တွဲထားရမည်။ CF မှ အချက်အလက်များကို MIS သို့ ထည့်သွင်းရမည်။

ကျေးရွာစည်းရုံးရေးမှူး/ဝန်ထမ်းအမည် - ဦးကျော်ကျော်စိုး

နေ့စွဲ - ၂၀.၁.၁၆

ပြည်နယ်/တိုင်း ရှမ်းပြည်နယ် မြို့နယ် ထန်းတပင် တက်ဝန်းအားအမှတ်ကြိမ်ပေးပါ (✓)၊ ဝတ်ဝန်း (၁) ✓၊ ဘတ်ဝန်း (၂) ဝတ်ဝန်း (၃) ဝတ်ဝန်း (၄) ဝတ်ဝန်း (၅) ကျေးရွာအုပ်စု ၅၅ ကျေး

ကျေးရွာအမည်	ဆောင်ရွက်မည့် လုပ်ငန်းများ	အတိုင်းအတာ	ခန့်မှန်း တိုက်ရိုက်အကျိုး သိစားခွင့်ရှိသူများ	အဆိုပြုတင်ပြသူ	ခန့်မှန်းကုန်ကျစရိတ်			စုစုပေါင်း
					စီမံကိန်းမှ ထည့်ဝင်မှု	ကျေးရွာမှ ထည့်ဝင်မှု	အခြားထည့်ဝင်မှု (ဖော်ပြပါ) ထည့်ဝင်ငွေ အမည်/အဖွဲ့	
ကျေးရွာအမည်	ဆောင်ရွက်မည့် လုပ်ငန်းများ	အတိုင်းအတာ	ခန့်မှန်း တိုက်ရိုက်အကျိုး သိစားခွင့်ရှိသူများ	အဆိုပြုတင်ပြသူ	စီမံကိန်းမှ ထည့်ဝင်မှု	ကျေးရွာမှ ထည့်ဝင်မှု	အခြားထည့်ဝင်မှု (ဖော်ပြပါ) ထည့်ဝင်ငွေ အမည်/အဖွဲ့	စုစုပေါင်း
ကျေးရွာအမည်	ကျွန်းကပ် စမ်း	1000' x 10' x 6'	2000 -	<input type="checkbox"/> အမျိုးသား <input type="checkbox"/> အမျိုးသမီး <input checked="" type="checkbox"/> အမျိုးသားနှင့် အမျိုးသမီး	၂၂၂ ၅၅၅			
ကျေးရွာအမည်	ရှေ့ဘေးလမ်း	1000' x 18'	၂၀၀၀	<input type="checkbox"/> အမျိုးသား <input type="checkbox"/> အမျိုးသမီး <input checked="" type="checkbox"/> အမျိုးသားနှင့် အမျိုးသမီး	၂၆ ၄၀ ၁၅၅			
ကျေးရွာအမည်	လက်ဝဲကျွန်း	30' x 20'	300 -	<input type="checkbox"/> အမျိုးသား <input type="checkbox"/> အမျိုးသမီး <input checked="" type="checkbox"/> အမျိုးသားနှင့် အမျိုးသမီး	၂၆ ၄၂ ၁၅၅			
ကျေးရွာအမည်	ဖူးကလေး	1000' x 10'	500	<input type="checkbox"/> အမျိုးသား <input type="checkbox"/> အမျိုးသမီး <input checked="" type="checkbox"/> အမျိုးသားနှင့် အမျိုးသမီး	၂၆ ၄၂ ၁၅၅			



လူထုပဟိုဂ်ြစ်ပံက်န်း၊စိပံက်န်းလက်စွဲ
 အပိုင်း-၃ ၂၉-၂၀၁၅
 ပုံစံPC-၄ကျေးရွာအုပ်စုစိပံက်န်းလုပ်ငန်းခွဲရွေးချယ်ခြင်းပုံစံ

လမ်းညွှန်ချက်။ ကျေးရွာအုပ်စုစိပံက်န်းချက်ရေးဆွဲသည့်အစည်းအဝေးတွင် ဤပုံစံအားလူထုစည်းရုံးရေးပူး / လက်ထောက်နည်းပညာပူးတို့၏ အကူအညီဖြင့်ပြည့်စုံစွာဖြည့်သွင်းရမည်။ဤပုံစံအားပြည့်စုံစွာဖြည့်သွင်းပြီးပါကကျေးရွာအုပ်စုဖွံ့ဖြိုးတိုးတက်ရေးစီမံချက်တွင်နောက်ဆက်တွဲအဖြစ်တွဲထားရမည်။ CF မှ အချက်အလက်များကို MIS သို့ထည့်သွင်းရမည်။

ကျေးရွာစည်းရုံးရေးပူး/ဝန်ထမ်းအမည် _____
 နေ့စွဲ _____
 ပြည်နယ်/တိုင်း မြို့နယ် _____
 စက်ဝန်းအားအမှတ်ခြိမ်ပေးပါ(✓)၊ဇယားဝန်း(၁) ✓၊ဇယားဝန်း(၂) _____ ဇယားဝန်း(၃) _____ ဇယားဝန်း(၄) _____
 ကျေးရွာအုပ်စု _____ ကျေးရွာအုပ်စု _____ ကျေးရွာအုပ်စု _____

ကျေးရွာအမည်	ဆောင်ရွက်မည့် လုပ်ငန်းများ	အတိုင်းအတာ	ခန့်မှန်း တိုက်ရိုက်အကျိုး ခံစားခွင့်ရှိသူများ	အဆိုပြုတင်ပြသူ	ခန့်မှန်းကုန်ကျစရိတ်			စုစုပေါင်း
					စီမံကိန်းမှ ထည့်ဝင်မှု	ကျေးရွာမှ ထည့်ဝင်မှု	အခြားထည့်ဝင်မှု (ခေါ်ပြပါ) ထည့်ဝင်ငွေ အမည်/အဖွဲ့	
ကျေးရွာအမည်	ဆောင်ရွက်မည့် လုပ်ငန်းများ	အတိုင်းအတာ	ခန့်မှန်း တိုက်ရိုက်အကျိုး ခံစားခွင့်ရှိသူများ	အဆိုပြုတင်ပြသူ	စီမံကိန်းမှ ထည့်ဝင်မှု	ကျေးရွာမှ ထည့်ဝင်မှု	အခြားထည့်ဝင်မှု (ခေါ်ပြပါ) ထည့်ဝင်ငွေ အမည်/အဖွဲ့	စုစုပေါင်း
ကျေးရွာအမည်	ဆောင်ရွက်မည့် လုပ်ငန်းများ	အတိုင်းအတာ	ခန့်မှန်း တိုက်ရိုက်အကျိုး ခံစားခွင့်ရှိသူများ	အဆိုပြုတင်ပြသူ	စီမံကိန်းမှ ထည့်ဝင်မှု	ကျေးရွာမှ ထည့်ဝင်မှု	အခြားထည့်ဝင်မှု (ခေါ်ပြပါ) ထည့်ဝင်ငွေ အမည်/အဖွဲ့	စုစုပေါင်း
ကျေးရွာအမည်	ဆောင်ရွက်မည့် လုပ်ငန်းများ	အတိုင်းအတာ	ခန့်မှန်း တိုက်ရိုက်အကျိုး ခံစားခွင့်ရှိသူများ	အဆိုပြုတင်ပြသူ	စီမံကိန်းမှ ထည့်ဝင်မှု	ကျေးရွာမှ ထည့်ဝင်မှု	အခြားထည့်ဝင်မှု (ခေါ်ပြပါ) ထည့်ဝင်ငွေ အမည်/အဖွဲ့	စုစုပေါင်း
ကျေးရွာအမည်	ဆောင်ရွက်မည့် လုပ်ငန်းများ	အတိုင်းအတာ	ခန့်မှန်း တိုက်ရိုက်အကျိုး ခံစားခွင့်ရှိသူများ	အဆိုပြုတင်ပြသူ	စီမံကိန်းမှ ထည့်ဝင်မှု	ကျေးရွာမှ ထည့်ဝင်မှု	အခြားထည့်ဝင်မှု (ခေါ်ပြပါ) ထည့်ဝင်ငွေ အမည်/အဖွဲ့	စုစုပေါင်း
ကျေးရွာအမည်	ဆောင်ရွက်မည့် လုပ်ငန်းများ	အတိုင်းအတာ	ခန့်မှန်း တိုက်ရိုက်အကျိုး ခံစားခွင့်ရှိသူများ	အဆိုပြုတင်ပြသူ	စီမံကိန်းမှ ထည့်ဝင်မှု	ကျေးရွာမှ ထည့်ဝင်မှု	အခြားထည့်ဝင်မှု (ခေါ်ပြပါ) ထည့်ဝင်ငွေ အမည်/အဖွဲ့	စုစုပေါင်း



လူထုဝန်ထမ်းချိမ်းညှိရေးအဖွဲ့အစည်း

အပိုင်း-၃ ၂၉-၂၀၁၅

				<input type="checkbox"/> အမျိုးသား <input type="checkbox"/> အမျိုးသမီး <input type="checkbox"/> အမျိုးသားနှင့် <input type="checkbox"/> အမျိုးသမီး				
--	--	--	--	-------------------------------------------------------------------------------------------------------------------------------------------------------------	--	--	--	--

ရာထူး: ကျေးရွာအုပ်စု စီ/ထောက်တော်မတီ ဥက္ကဋ္ဌ

လက်မှတ် 

အမည်: စိုးလှစိုး

ရက်စွဲ: ၂၀-၁-၂၀၁၆



လူထုပပရိမြန်မာ့ကိုးကွယ်ရေးဦးစီးဌာန

အပိုင်း - ၃၂၉.၁၀.၂၀၁၆

ပုံစံ-၄ကျေးရွာအုပ်စုစံတိုင်းလုပ်ငန်းခွဲရွေးချယ်ခြင်းပုံစံ

လမ်းညွှန်ရက်စံတိုင်းလုပ်ငန်းခွဲရွေးချယ်မှုအစည်းအဝေးပြီးနောက်တွင်ကျေးရွာအုပ်စုမှ CF/TF တို့၏အကူအညီရယူ၍ကျေးရွာစံထောက်တော်မတိပလက်မှတ်ရှေးထိုးပြီးအဆိုပါပုံစံအားဖြည့်ပုံအောင်ဖြည့်သွင်းရမည်။ ပုံစံအားဖြည့်ပုံအောင်ဖြည့်သွင်းပြီးပါကကျေးရွာအုပ်စုမှ ဖိချက်တွင် TPIC သို့ပေးပို့ရန်အတွက်နောက်ဆက်တွဲအဖြစ်ထားရှိရမည်။ CF ပုံစံကျေးရွာတစ်ရွာချင်းစီစံတိုင်းလုပ်ငန်းခွဲဆိုင်ရာအချက်အလက်များကို MIS သို့ထည့်သွင်းရမည်။ (ယခုစံတိုင်းလုပ်ငန်းခွဲလုပ်ကိုင်သောကျေးရွာများပေါ်ဝင်ပါ။)

ကျေးရွာစံတိုင်းလုပ်ငန်းခွဲရွေးချယ်မှုအစည်းအဝေးပြီးနောက်တွင်ကျေးရွာအုပ်စုမှ
စက်ဝန်းအားအမှတ်ဖြစ်ပေးပါ (V)ဝက်ဝန်း(၁) ဝက်ဝန်း(၂) ဖက်ဝန်း(၃) ဝက်ဝန်း(၄)
/နေ့စွဲ ၂၉.၁.၂၀၁၆

ကျေးရွာအမည်	ဆောင်ရွက်မည့် လုပ်ငန်းများ	အပိုင်းအတာ	စနစ်တိုက်ရိုက်အကျိုး ဖိတ်ခေါ်ရန်ရက်များ	အဆိုပြုထင်ပြုသူ	စနစ်တိုက်ရိုက်အကျိုး				စုစုပေါင်း
					စံတိုင်းမှ ထည့်ဝင်မှု	ကျေးရွာမှ ထည့်ဝင်မှု	အခြားထည့်ဝင်မှု (မော်ပြပါ)	ထည့်ဝင်မှု အစည်းအဖွဲ့	
ကျေးရွာ	ရွာတွင်းထွက်အစားအရောင်း	၁၀၀၀' x ၁၀' x ၆"	၁၁၅	ဝကျား ဝမ ဖက်ဂျား: + ၈	၅၅၅				
ကျေးရွာ	ရွာတွင်းထွက်အစားအရောင်း	၃၃၀၀' x ၆' x ၆"	၃၅၄	ဝကျား ဝမ ဖက်ဂျား: + ၈	၆၄၅				
ကျေးရွာ	ရွာတွင်းထွက်အစားအရောင်း	၃၀၀' x ၁၀' x ၆"	၁၃၉	ဝကျား ဝမ ဖက်ဂျား: + ၈	၂၄၅				
ကျေးရွာ	ရွာတွင်းထွက်အစားအရောင်း	၅၀' x ၂၀' x ၄'	၁၀၄	ဝကျား ဝမ ဖက်ဂျား: + ၈	၅၄၄				



လူထုပဟိုပြန်ပတ်န်းစံပတ်န်းလက်စွဲ
 အပိုင်း - ၃၂၉.၁၀.၂၀၁၆
 ပုံစံ-၄ကျေးရွာအုပ်စုပတ်န်းလုပ်ငန်းခွဲရွေးချယ်ခြင်းပုံစံ

လမ်းညွှန်ချက်၊ ပတ်န်းလုပ်ငန်းခွဲရွေးချယ်မှုအစည်းအဝေးပြီးနောက်တွင်ကျေးရွာအုပ်စုမှ
 CF/TF တို့၏အကူအညီရယူ၍ကျေးရွာပိတ်တောက်ပတ်န်းလုပ်ငန်းထုတ်ပေးရေးတို့ပြီးအဆိုပါပတ်န်းအားဖြည့်ပုံအောင်မြင်သွင်းရမည်၊ ကျေးရွာအားဖြည့်ပုံအောင်မြင်သွင်းပြီးပါကကျေးရွာအုပ်စုမှ ဖြုတ်တိုက်ပတ်န်း
 ပံ့ပိုးပေးရန်အတွက်နောက်ဆက်တွဲအဖြစ်ထားရှိရမည်။ CF မှကျေးရွာတစ်ရွာချင်းပတ်န်းလုပ်ငန်းခွဲပိုင်ရာအချက်အလက်များကို MIS သို့ထည့်သွင်းရမည်။
 (ယခုပတ်န်းလုပ်ငန်းခွဲပတ်န်းတိုင်သောကျေးရွာများပတ်န်းပါ။)

ကျေးရွာအစည်းရုံးရေးမှူး/ဝန်ထမ်းအမည် ဒေါ်ခင်အေး ဝန်ထမ်းအမည် ဒေါ်ခင်အေး
 ရက်စွဲ ၂၀၁၆.၁၀.၁၇ စက်ဝန်းအားအပတ်ခြစ်ပေးပါ (✓) ဝတ်ဝန်း (၁) ဝတ်ဝန်း (၂) ဖတ်ဝန်း (၃) ဝတ်ဝန်း (၄)
 ဖြည့်နယ်/တိုင်း ရှမ်းပြည်နယ် ဖြန့်နယ် ထီးတန်း ကျေးရွာအုပ်စု ကျွန်း

ကျေးရွာအမည်	ဆောင်ရွက်မည့် လုပ်ငန်းများ	အတိုင်းအတာ	ခန့်မှန်း တိုက်ရိုက်အတိုး ဖိတ်ခေါ်ရမည့်အရပ်	အဆိုပြုတင်ပြသူ	ခန့်မှန်းကုန်ကျစရိတ်				စုစုပေါင်း
					ပတ်န်းပတ်န်း	ထည့်ဝင်မှု	ထည့်ဝင်မှု	အခြားထည့်ဝင်မှု (ခေါ်ပြုပါ)	
ပတ်န်းကျေး	ပတ်န်းအရပ်အကွက် ပတ်န်းအရပ်အကွက်	၈၀၀' x ၁၂၂' x ၂'	၁၅၁	ဝကျား ဝမ ဝကျား+မ	၂၄ သိန်း				
ကျေးရွာကျေး	ပတ်န်းအရပ်အကွက် ပတ်န်းအရပ်အကွက်	၁၂၇၂' x ၁၅' x ၂'	၅၆၂	ဝကျား ဝမ ဝကျား+မ	၂၂ သိန်း				
ကျေးရွာကျေး	ပတ်န်းအရပ်အကွက် ပတ်န်းအရပ်အကွက်	၁၄၀၀' x ၁၂၂' x ၂'	၆၇၇	ဝကျား ဝမ ဝကျား+မ	၃၂ သိန်း				

အပိုင်း - ၃၂၉.၁၀၂၀၁၆

				ဥက္ကဋ္ဌ ဥပ ဥက္ကဋ္ဌ+မ					

ရာထူးခကျးရွာအုပ်စု/ထောက်အကူမတီဥက္ကဋ္ဌအမည်လက်မှတ်ရက်စွဲ

၁၆
၆:၅၅၇
ရည်စွဲမရှိပါ။ အထောက်အကူမတီဥက္ကဋ္ဌ
၂၉.၂.၂၀၁၉

အစည်းအဝေးမှတ်တမ်း

- အစည်းအဝေးအမှတ်စဉ် -
- အစည်းအဝေးကျင်းပသည့်နေ့ရက် -
- အစည်းအဝေးကျင်းပသည့်နေရာ - ၅၂၆၈၈၈၆၀။
- အစည်းအဝေးကျင်းပသည့်အချိန် -
- အစည်းအဝေးတက်ရောက်သူဦးရေ -
- အစည်းအဝေးပျက်ကွက်သူဦးရေ -

အစည်းအဝေးပြုလုပ်ရသည်ရည်ရွယ်ချက်၊

ယနေ့အစည်းအဝေးပြုလုပ်ရသည် အဓိက ရည်ရွယ်ချက်၊

ကျေးဇူးတင်ပေးအပ်မည်ဆိုပါက

ဖွဲ့စည်းရေးရာနှင့်ဆိုင်ရာအချက်အလက်များအားလုံးကို အသေးစိတ်ဖြင့်
ပြောဆိုနိုင်ရန်အတွက် အစည်းအဝေးပြုလုပ်ပါမည်။

ဆွေးနွေးချက်၊

..... တစ်ဖက်မှတစ်ဖက်သို့ ကျေးဇူးတင်ပေးအပ်မည်ဆိုပါက.....
 ကျေးဇူးတင်ပေးအပ်မည်ဆိုပါက ကျေးဇူးတင်ပေးအပ်မည်ဆိုပါက.....
 သို့မဟုတ် အခြားအချက်အလက်ကြောင့်.....
 ယင်းအခါ ကျေးဇူးတင်ပေးအပ်မည်ဆိုပါက.....
 သို့မဟုတ် အခြားအချက်အလက်ကြောင့်.....
 ကျေးဇူးတင်ပေးအပ်မည်ဆိုပါက.....
 သို့မဟုတ် အခြားအချက်အလက်ကြောင့်.....
 ကျေးဇူးတင်ပေးအပ်မည်ဆိုပါက.....
 သို့မဟုတ် အခြားအချက်အလက်ကြောင့်.....
 ကျေးဇူးတင်ပေးအပ်မည်ဆိုပါက.....
 သို့မဟုတ် အခြားအချက်အလက်ကြောင့်.....

.....
.....
.....
.....
.....
...../

ဆုံးဖြတ်ချက်၊

.....
- ကျေးဇူးတင်မိန့်ခွင့်အထောက်အပံ့ပြုပေးရန် ၁၀ ရက်အတွင်း
ဖြေဆိုပေးရန်

.....
- ကျေးဇူးတင်မိန့်ခွင့်အထောက်အပံ့ပြုပေးရန်အားလုံး
ဖြေဆိုပေးရန်

.....
- ကျေးဇူးတင်မိန့်ခွင့်အထောက်အပံ့ပြုပေးရန်အားလုံး
ဖြေဆိုပေးရန်

.....
.....
.....
...../

မှတ်တမ်းတင်သူ

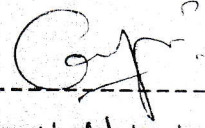
လက်မှတ် 
စာပညာ KYAN NYINYI ZIN
ရာထူး Community Facilitator

အစည်းအဝေးမှတ်တမ်း

ကျေးရွာအုပ်စု ----- ကျွဲ ကျွဲ

ကျေးရွာ ----- ရွာကြီး၊ စောကေား

ရက်စွဲ ----- ၂၀၂၁.၁၂.၂၁

နေရာ ----- ဦးစောဝင်း၊ မြစ် ၅၄

အချိန် ----- နေ့ ၀၁:၃၀ မှ ၃:၃၀

အစည်းအဝေး အမည် ----- ဦးစောဝင်း၊ မြစ် ၅၄ ကျွဲ ကျွဲ အစည်းအဝေး

(ရွေးကောက်တင်မြှောက်ခြင်းအစည်းအဝေး၊ ဒုတိယရွာလုံးကျွတ် အစည်းအဝေးစသည်ဖြင့်)

အစည်းအဝေးတွင် ဆွေးနွေးသည့် အကြောင်းအရာများ

(ဆွေးနွေးသောအကြောင်းအရာ၊ အစည်းအဝေးတွင် တင်ပြသောအကြောင်းအရာများကိုအကျဉ်းဖော်ပြရမည်၊ အစည်းအဝေးကိုလိုက်၍ ကွဲပြား နိုင်သည်။)

- ၁။ ----- ၂၀၂၁ ခုနှစ် နှစ်စဉ် အဖွဲ့
- ၂။ ----- ကျေးရွာ ရွာကြီး ရွာမ မြစ်ကြီး မြစ်ကြီး မြစ်ကြီး မြစ်ကြီး
- ၃။ ----- ဦးစောဝင်း မြစ် ၅၄ မြစ်ကြီး မြစ်ကြီး
- ၄။ ----- အစည်းအဝေး နှစ်စဉ် အဖွဲ့ အဖွဲ့ အဖွဲ့ အဖွဲ့
- ၅။ ----- စည်းကမ်း ကျမ်းဇာတိ နှစ်စဉ် အဖွဲ့ အဖွဲ့ အဖွဲ့ အဖွဲ့
- ၆။ ----- ကျေးရွာ အဖွဲ့ အဖွဲ့ အဖွဲ့ အဖွဲ့
- ၇။ ----- အဖွဲ့ အဖွဲ့ အဖွဲ့ အဖွဲ့
- ၈။ ----- အဖွဲ့ အဖွဲ့ အဖွဲ့ အဖွဲ့
- ၉။ ----- အဖွဲ့ အဖွဲ့ အဖွဲ့ အဖွဲ့
- ၁၀။ ----- အဖွဲ့ အဖွဲ့ အဖွဲ့ အဖွဲ့

အစည်းအဝေးပုတ်တမ်း

ကျင်းပသူများပုတ်စုံ ကြွေးမြင်: ကျေးဇူးပြု၍ ငွေကြေးငွေရင်းစာရင်းပေး
ပုတ်စုံ ၅. ၁၂. ၁၆ နေရာ ဦးစောဇော်ထွန်း
ပုတ်စုံ ၁၂ မှ ၃ ထိ

အစည်းအဝေးအမည် ဒီဂရီပညာရေးအဖွဲ့အစည်းအစည်းအဝေး

(ပေးကောက်တင်ပျောက်ခြင်းအစည်းအဝေး၊ ဒုတိယရွာလုံးကျွတ် အစည်းအဝေးစသည်ဖြင့်)

အစည်းအဝေးတွင် ဆွေးနွေးသည့် အကြောင်းအရာများ

(ဆွေးနွေးသောအကြောင်းအရာ၊ အစည်းအဝေးတွင် တင်ပြသောအကြောင်းအရာများကိုအကျဉ်းဖော်ပြရမည်၊ အစည်းအဝေးကိုလိုက်၍ ကွဲပြား နိုင်သည်။)

- ၁။ နေ့စဉ်လုပ်ငန်း: ဝန်ထမ်းများ၏ စိတ်ကူးစာအုပ်
- ၂။ စီမံကိန်း: ဘဏ္ဍာငွေနှင့် လူမှုစီးပွားရေး ဖွံ့ဖြိုးရေးအဖွဲ့အစည်းများ၏ စာကြောင်း
- ၃။ နှစ်စဉ်စာအုပ်
- ၄။ လူမှုရေးနှင့် ဘဏ္ဍာရေး: ဘဏ္ဍာရေး ဖွံ့ဖြိုးရေးအဖွဲ့အစည်း
- ၅။ လူမှုစီးပွားရေးနှင့် နိုင်ငံရေးအဖွဲ့အစည်း
- ၆။ ကျား၊ မိန်းမ: လူမှုစီးပွားရေး ဖွံ့ဖြိုးရေးအဖွဲ့အစည်း
- ၇။ ကျေးဇူးပြု၍ ဘဏ္ဍာရေး: စိတ်ကူးစာအုပ် ဖွံ့ဖြိုးရေးအဖွဲ့အစည်း
- ၈။ ဖွံ့ဖြိုးရေးနှင့် ဘဏ္ဍာရေး ဖွံ့ဖြိုးရေးအဖွဲ့အစည်း
- ၉။ ဘဏ္ဍာရေးနှင့် နိုင်ငံရေး
- ၁၀။ ဘဏ္ဍာရေး ဘဏ္ဍာရေး ဖွံ့ဖြိုးရေးအဖွဲ့အစည်း

ဝန်ထမ်းများမှ ကျေးဇူးတင်စွာ လှူဒါန်း ဖြစ်စေရန် ရည်ရွယ်ချက်ဖြင့်
စစ် ဗဟိုကော်မရှင်ကြီး ဦးစွာ စီမံကိန်း ဝန်ထမ်းများမှ ကျေးဇူးတင်စွာ
လှူဒါန်း ကျေးဇူးတင်စွာ သားများ စာချုပ် ချုပ်ဆိုထားပြီး စီမံကိန်းဗဟို
ကော်မရှင်ကြီး ဦးစွာ လှူဒါန်း စစ် ဗဟိုကော်မရှင်ကြီး ဦးစွာ ကော်မရှင်ကြီး
ကြား ခံ ဖြစ်ပါသည်။ ထို့အပြင် ဗဟိုကော်မရှင်ကြီး ဦးစွာ ကော်မရှင်ကြီး
များ ဆွဲယူခြင်း၊ ကျေးဇူးတင်စွာ ဖြစ်စေရန် ရည်ရွယ်ချက်ဖြင့် ဗဟိုကော်မရှင်ကြီး
ဦးစွာ ဆွဲယူခြင်း၊ ဗဟိုကော်မရှင်ကြီး ဦးစွာ ဆွဲယူခြင်း၊ ဗဟိုကော်မရှင်ကြီး
ဦးစွာ ဆွဲယူခြင်း၊ ဗဟိုကော်မရှင်ကြီး ဦးစွာ ဆွဲယူခြင်း ဖြစ်ပါသည်။
ဦးစွာ ဆွဲယူခြင်း၊ ဗဟိုကော်မရှင်ကြီး ဦးစွာ ဆွဲယူခြင်း၊ ဗဟိုကော်မရှင်ကြီး
ဦးစွာ ဆွဲယူခြင်း၊ ဗဟိုကော်မရှင်ကြီး ဦးစွာ ဆွဲယူခြင်း ဖြစ်ပါသည်။
ဦးစွာ ဆွဲယူခြင်း၊ ဗဟိုကော်မရှင်ကြီး ဦးစွာ ဆွဲယူခြင်း၊ ဗဟိုကော်မရှင်ကြီး
ဦးစွာ ဆွဲယူခြင်း၊ ဗဟိုကော်မရှင်ကြီး ဦးစွာ ဆွဲယူခြင်း ဖြစ်ပါသည်။

အစည်းအဝေးမှတ်တမ်း

ကျေးရွာအုပ်စု ကျွဲကွဲ.....

ကျေးရွာ ကျွဲကွဲ.....

ရက်စွဲ ၁၇.၀၁.၂၀၁၇.....

နေရာ ကျွဲကွဲ ရပ်ကွက်ကျေးရွာအုပ်စု

အချိန် ၇:၃၀.၀၀ မှ ၉:၀၀.၀၀

အစည်းအဝေး အမည် ~~အုပ်စုဖွံ့ဖြိုးရေး အစီအစဉ်ရေးဆွဲခြင်း အစည်းအဝေး~~

(ရွေးကောက်တင်မြှောက်ခြင်းအစည်းအဝေး၊ ဒုတိယရွာလုံးကျွတ်အစည်းအဝေးစသည်ဖြင့်)

အစည်းအဝေးတွင်ဆွေးနွေးသည် အကြောင်းအရာများ

(ဆွေးနွေးသောအကြောင်းအရာ၊ အစည်းအဝေးတွင် တင်ပြသောအကြောင်းအရာများကို အကျဉ်းဖော်ပြရမည်၊ အစည်းအဝေးကိုလိုက်၍ ကွဲပြားနိုင်သည်။)

၁။ ကျေးရွာအုပ်စုအဖွဲ့အစည်းများ အဖွဲ့အစည်းအဖွဲ့အစည်းများ စတင်ကြားရင်၊ n

၂။ အုပ်စုကော်မတီဝင်များ အဖွဲ့အစည်းအဖွဲ့အစည်းများ စတင်ကြားရင်၊ n

၃။ အုပ်စုကော်မတီဝင်များ ဝင်ရောက် အဖွဲ့အစည်းအဖွဲ့အစည်းများ စတင်ကြားရင်၊ n

၄။ အုပ်စုဖွံ့ဖြိုးရေး အစီအစဉ်များ ရေးဆွဲခြင်း၊ n

၅။ အုပ်စုဖွံ့ဖြိုးရေး အဖွဲ့အစည်းများ ဖွဲ့စည်းခြင်း၊ n

၆။ အစည်းအဝေး ဖွဲ့စည်းခြင်း၊

၇။

၈။

၉။

၁၀။

ဆွေးနွေးချက်

(အစည်းအဝေးတွင် ဆွေးနွေးသောအကြောင်းအရာများကိုအကျဉ်းဖော်ပြရမည်။ အစည်းအဝေးကိုလိုက်၍ ကွဲပြား နိုင်သည်။ ဆွေးနွေးသမျှ မှတ်တမ်းတင်ရမည်။)

အုပ်ချုပ်ရေး ဖွဲ့ အဖွဲ့ ညွှန်ကြားရေး ဝန်ကြီး . ၂၀၁၆ နှစ် ၁၁ ကျော် ဖြစ်
 ခဲ့သော အဖွဲ့ . လက်ပံကျော် ဖွဲ့ ချီ ယူရ . ခန့်မအောင် ကြီး - ရွေးစေ ချီ
 ယူရ . အောင်ကျော် ကျော် နှင့် လက်ပံကျော် ဖွဲ့ သဘောကျ ချီ . ယူရ ကြီး
 ကိစ္စအား . ၂၀ - ၁၁ - ၁၆ နံနက် ၇ နာရီ . ကျွန်ုပ်တို့ အား . - အောင်ကျော် ကျော် ဖွဲ့
 လက်ပံကျော် ဖွဲ့ ချီ ယူရ . ညှိနှိုင်းခြင်း - ဒီဇင်ဘာ ၁၆ ရွေးအား . ၂၆ နေ့
 ၅ - ရှောင်နှစ်စီ ဖဲ ကိန်း ဖွဲ့ . ၅၅ သည် ရွေးအား . ၂၅၅ ခွဲ ယူရ . ၂၀၁၆
 ဖွဲ့ ၁၁ ကျော် ဖြစ် နှင့် . လက်ပံကျော် ဖွဲ့ ချီ ယူရ နှင့် အား . နှစ်ခြင်း ယူရ
 သော . နှစ်ခြင်း အား . ဖွဲ့ ယူရ . ဖွဲ့ ချီ ယူရ . လက်ပံကျော်
 ချီ မအောင် ကြီး - ရှောင် နှစ်စီ ဖဲ ကိန်း ဖွဲ့ - အောင်ကျော် ကျော် ဖွဲ့ အား . နှစ်
 ကိန်း ဖွဲ့ ချီ ယူရ . ယူရ . သဘောကျ ချီ နှင့် ဖြစ်
 ၁၅ နှစ် စီ ဖဲ ကိန်း ဖွဲ့ . အောင်ကျော် ကျော် ဖွဲ့ အား . ကျော် လက်ပံ အား နှစ်
 ၅ အုပ်စု ဖွဲ့ အောင် ခံ ယူရ သည် တရား ဖြစ် ယူရ . ချီ ယူရ . နှစ် ယူရ .
 အုပ်စု စီ ဖဲ ကိန်း ဖွဲ့ အောင် ခံ အား ယူရ ယူရ ယူရ ယူရ

မှတ်တမ်းပြုသူ (အမည် နှင့် လက်မှတ်) -----

အတည်ပြုသူ (အမည် နှင့် လက်မှတ်) -----

သွေးဇွေးချက်

(အမည်အစေးတွင် သွေးဇွေးသောအကြောင်းအရာများကိုအကျဉ်းဖော်ပြရမည်၊ အမည်အစေးကိုလိုက်၍ ကွဲပြား နိုင်သည်။ သွေးဇွေးသမျှ မှတ်တမ်းတင်ရမည်။)

ဦးရန်အောင် မှ - အိမ်အထဲမှ အစောင့် ၅၆၂၆၆၆။

အုပ်ချုပ်ရေးမှူး - ဦးစောထွန်း မှ အမှုထမ်းကြေးကြေး။

မသိသေးပါ - အုပ်ချုပ်ရေးမှူးမှ (၃) နှစ်အောက် စစ်ဆေးမှုကို မှုမရှိသေးအတွက်

အာရုံစွဲ - ကောင်းမွန်စွာ စောင့်ရှောက်နိုင်ပါအောင် ဝန်ထမ်းကြေး - သင့်တော် -

စောင့်ရှောက်နိုင် ကောင်းစွာ ရွေးချယ်မှု - မှီလျှင်က - နားမလည်စွာ မိခင်က ကောင်းစွာ

ဖွားမြင် - ကိုယ်ပိုင် ညှိနှိုင်းပြီး တော့ စောင့်ရှောက် ဖွားမြင် ကြောင်း

ကိုးကျေးဇူး ကို ဒေသမှာ ရက်စွဲအား နှုတ်ပေးပြီး ကိုယ်ပိုင် နည်းဖြင့် ပါလိ

ကိုယ်ပိုင် ဖြစ်ကြောင်း ပါမည်

ဦးအောင်သိန်းလွင် နှင့် အုပ်စုကော်မတီဝင်တွေက အခက်ခဲရှိ ခိုင်ခံ့စေ ရှင်ရမယ်

ကျေးဇူးတွေကို အာဇာနည်ဖြူမယ် - လုပ်ငန်း ခွဲစွဲကို အာဇာနည်ဖြူမယ်

ဖြူနယ် အစွဲအစည်း - လုပ်ရမိအလုပ်ကို မလုပ်ပဲ - ကျေးဇူး အလုပ်ကိုသာ လုပ်

ရန် - ကဏ္ဍရေး အကောင်အထွေထွေမယ် - သင့်တော်စေမယ် ကဏ္ဍတွေ ခွဲစွဲအ

လုပ်လုပ်ရမယ် - ညီညွတ်စွာ ညှိနှိုင်း ကိုင်ပိုင် ဆွေးနွေး ခွဲဝေရမယ်

အာဇာနည် မဖြုတ်အလုပ်လုပ်ခွင့်မရှိ - ကဏ္ဍရေး စာရင်းထွက်မယ် အုပ်စုကဏ္ဍရေး

ကော်မတီမှ လက်ဖွဲ့ထုတ်ပေးရမယ် - အုပ်စုတွေစာရင်း ကိုင်ဖြုတ်အစောင့်ထု

စာရင်း ထုတ်ရန် - အုပ်စုအစီအစဉ်ခိုင်ရေး ဆွဲရမယ် - အုပ်စုဖွဲ့ဖြို အစီအစဉ်

ရေး ဆွဲရမယ် - ဖြူနယ်မှ အာဇာနည်ဖြူမယ်

မှတ်တမ်းပြုသူ (အမည် နှင့် လက်မှတ်) -----

စာတင်ပြသူ (အမည် နှင့် လက်မှတ်) -----

ဆွေးနွေးချက်

(အစည်းအဝေးတွင် ဆွေးနွေးသောအကြောင်းအရာများကိုအကျဉ်းဖော်ပြရမည်၊ အစည်းအဝေးကိုလိုက်၍ ကွဲပြားနိုင်သည်။ ဆွေးနွေးသမျှ မှတ်တမ်းတင်ရမည်။)

ဦးအောင်သိန်းလွင်မှ - မြန်မာ့ နှစ်အထိက - ဖြေရှင်းပေးရန်

ဦးရန်အောင်မှ - အုပ်စု စီစဉ်ရေးရာနှင့် ရွေးချယ်ပေးခြင်း။

- စီစဉ်ရေးရာနှင့် လုပ်ငန်းများ အလုပ်များအား ဂွင်းလင်းဖြေဖြာ

ခြင်း၊ ကျေးဇူးတင်စိတ်ဖြင့် လုပ်ငန်း အလုပ်များ ရန်ပုံငွေ ခွဲဝေရမည်။ စုစည်း

ညီညွတ်စေရန်၊ လုပ်ငန်းများ အဖွဲ့အစည်း ဝင်ရောက် ကျေးဇူးတင်စိတ်ဖြင့်

ကျွေးမွေးခြင်း၊ ဆောင်ရွက်ရမည်။ စိတ်ကင်းစင်စေရန် အားလုံးသည်

မာန်မာန်ဖြင့် ဖြစ်စေရန် ဆောင်ရွက်ရမည်။ ရန်ပုံငွေ မကျေမနပ်

စာရင်းစာရင်းအထက်အောက်ရန် - လွှဲပြောင်းပေး ဖန်တီးခြင်းဖြင့်

ထိုက်ထိုက်လွှဲလွှဲဖြေဖြာပေးသော ရန်ပုံငွေအား စီစဉ်ရေးရာ မှတ်တမ်း

အားလုံးဖြင့် စိတ်ကင်းစင်စေရန်၊ အားလုံးသည် အားလုံးဖြင့်

အားလုံးသည် အားလုံးဖြင့် စိတ်ကင်းစင်စေရန်၊ အားလုံးသည်

မှတ်တမ်းပြုသူ (အမည် နှင့် လက်မှတ်) -----

အတည်ပြုသူ (အမည် နှင့် လက်မှတ်) -----

ဆွေးနွေးချက်

(အစည်းအဝေးတွင် ဆွေးနွေးသောအကြောင်းအရာများကိုအကျဉ်းဖော်ပြရမည်၊ အစည်းအဝေးကိုလိုက်၍ ကွဲပြား နိုင်သည်၊ ဆွေးနွေးသမျှ မှတ်တမ်းတင်ရမည်။)

ဒေါ်အောင်ဆန်းစုကြည် ၊ ကော်မတီဗဟိုဌာန ၊ ဧည့်သည် ၊ ပြန်မလှည့်နိုင်ပါ။ ၊ ဖြစ်ရောက်ရမည် ၊
 ဣန္ဒာဝတီ ၊ ဘဏ္ဍာရေးဝန်ကြီးဌာန ၊ ဘဏ္ဍာရေးဝန်ကြီးဌာန ၊ ဘဏ္ဍာရေးဝန်ကြီးဌာန ၊
 ဝိသု ၊ ၁၅၀၀၀၀၀၀
 စာဖတ်အဖွဲ့ ၊ ဖွဲ့စည်းရေး ၊ ရွေးချယ် ၊ ကလေးစားအားနည်း ၊ ဝေးလှ ၊
 ပြန် ၊ အကြံပေး ၊ အကြံပေး ၊ ပြန် ၊ နည်းနည်းအားဖြင့် ၊ နည်းနည်း ၊ ဖွဲ့စည်း ၊ ပြန် ၊ ရှိ
 ဖြစ်ရောက်အားနည်း ၊ နည်းနည်း ၊ နည်းနည်း ၊ ဖွဲ့စည်း ၊ ပြန် ၊ နည်းနည်း ၊
 နည်းနည်း ၊ နည်းနည်း ၊ ကော်မတီဗဟိုဌာန ၊ ဘဏ္ဍာရေးဝန်ကြီးဌာန ၊
 အဝေး ၊ လက်ဝဲကွန်မြူနစ်ပါတီ ၊ ဘဏ္ဍာရေးဝန်ကြီးဌာန ၊ ဘဏ္ဍာရေးဝန်ကြီးဌာန ၊
 ဖွဲ့စည်း ၊ အဖွဲ့ဝင် ၊ ဘဏ္ဍာရေးဝန်ကြီးဌာန ၊ ဘဏ္ဍာရေးဝန်ကြီးဌာန ၊
 လက်ဝဲကွန်မြူနစ်ပါတီ ၊ ဘဏ္ဍာရေးဝန်ကြီးဌာန ၊ ဘဏ္ဍာရေးဝန်ကြီးဌာန ၊

မှတ်တမ်းပြုသူ (အမည် နှင့် လက်မှတ်) -----

အတည်ပြုသူ (အမည် နှင့် လက်မှတ်) -----

ဆွေးနွေးချက်

(အမည်အဝေးတွင် ဆွေးနွေးသောအကြောင်းအရာများကိုအကျဉ်းဖော်ပြရမည်။ အမည်အဝေးကိုလက်၍ ကွဲပြားနိုင်သည်။ ဆွေးနွေးသမျှ မှတ်တမ်းတင်ရမည်။)

ကျေးဇူးတင်အောင် ကျေးဇူးပြုပါ။ နောက်ဆက်တွဲ (၂) အမျိုးသား၊
၄ လောက်အမျိုးသမီး၊ ၄ လောက် ဖွဲ့စည်းပေး၍ အဖွဲ့ခွဲပြု အဖွဲ့ကြွေ၊
စောစောပင်၊ အလုပ် ဖွဲ့စည်းပေးရန် သို့မဟုတ် အခြားပေးအပ်ရန်၊ မဖြစ်ရန်
သို့မဟုတ် ရန်ကင်းဆွဲ ဖြစ်ရန်၊ ပြန်လည်ပေးအပ် အုပ်စု ခွဲထား
သက် ကိုင်ပြု - ညွှန်ကြားရေး ဘဏ္ဍာရေး ဝန်ကြီးဌာန

ကျေးဇူးပြု၍ စိတ်ထောက်ပံ့ဆောင်ရွက်ပေးပါ။ ကျေးဇူးတင်အောင် ပေးအပ်ရန်
ပေးအပ်ရန် ကိုင်ပြု (၅) မှတ်တမ်းအဖွဲ့ခွဲပြု ခွဲရန် - အမျိုးသမီး၊
ကျေးဇူးတင်အောင် ပေးအပ်ရန် ကိုင်ပြု အဖွဲ့ခွဲပြု - ခွဲအပ်ရန်၊
ပေးအပ်ရန် ကိုင်ပြု အဖွဲ့ခွဲပြု အဖွဲ့ခွဲပြု အဖွဲ့ခွဲပြု -
ထိန်းသိမ်း ကိုင်ပြု ပေးအပ်ရန်၊ အုပ်စု ခွဲပြု ရေး နှစ်အပ် မှတ်

- ၁) ကျေးဇူးတင်အောင်
- ၂) ကျေးဇူးတင်အောင်
- ၃) မိမိ
- ၄) ဝန်ကြီးဌာန
- ၅) အထောက်အပံ့ပြုပေးခြင်း
- ၆) ကိုယ်ပိုင်အဖွဲ့
- ၇) အဖွဲ့ခွဲပြု
- ၈) ရေကန်အဖွဲ့
- ၉) မိမိ
- ၁၀) နည်းဗျူဟာ

မှတ်တမ်းပြုသူ (အမည် နှင့် လက်မှတ်) -----

အတည်ပြုသူ (အမည် နှင့် လက်မှတ်) -----

ဆွေးနွေးချက်

(အစည်းအဝေးတွင် ဆွေးနွေးသောအကြောင်းအရာများကိုအကျဉ်းဖော်ပြရမည်။ အစည်းအဝေးကိုလိုက်၍ ကွဲပြားနိုင်သည်။ ဆွေးနွေးသမျှ မှတ်တမ်းတင်ရမည်။)

အဖွဲ့အစည်း - ဆက်စတင် ခြိမ်းကိန်း၊ အောင်စက်၊ လက်လှည့်စားအဖွဲ့ရရှိ
 သဘောတူညီချက် - ဖြစ်ပျက် - ပို၍ ၃၈၄၀၀၀ ကျပ် ၁၂ - ၅၈ - ၅၅၈
 ပညာရပ်ဆိုင်ရာ - ဖြစ်သည်။

ဧည့်သည်များ ပါဝင်ဆက်သွယ်သောအခါ ခြိမ်းကိန်း

ကျွန်ုပ်တို့	၂,၅၀၀,၀၀၀
ဗိုလ်ချုပ်	၆,၅၀၀,၀၀၀
စာအုပ်အဖွဲ့	၂,၅၀၀,၀၀၀
ရောဂါအဖွဲ့	၂,၅၀၀,၀၀၀
ဆက်သွယ်ရေး	၂,၅၀၀,၀၀၀
အောက်ဖွဲ့အဖွဲ့	၃,၅၀၀,၀၀၀
ဂြိုဟ်စာအုပ်	၂,၅၀၀,၀၀၀
ကျေးဇူးတင်	၂,၅၀၀,၀၀၀
အဖွဲ့အစည်း	၃,၀၀၀,၀၀၀
ဧည့်သည်	၃,၅၀၀,၀၀၀
သင်တန်း	၂,၅၀၀,၀၀၀
လက်ခံရေး	၂,၅၀၀,၀၀၀

တက်ရောက်လာသော ဆုတံဆိပ်များဖြင့် ခြိမ်းကိန်း၊ ကော်မတီ
 ဥက္ကဋ္ဌများ၊ ဖွဲ့စည်းရေးအဖွဲ့ဝင်များပါသည်။

မှတ်တမ်းပြုသူ (အမည် နှင့် လက်မှတ်) ----- ဦးကျွန်းကျွန်းဝင်း (ဇ)

အတည်ပြုသူ (အမည် နှင့် လက်မှတ်) ----- ဦးကျွန်းကျွန်းဝင်း (ဇ)

ကျေးဇူးတင်စာတမ်း

ဦးဝင်းသိန်း	ရောင်းပေးအောင်	H.9
ဒေါ်ဝင်းဂျီ	"	ဝဇ္ဇာ
ဦးဖိုးအောင်	ရှမ်းတောင်	စာ
ဒေါ်စန်းစန်းဇွဲ	"	San
ဦးကျော်မင်း	မင်္ဂလာကျွန်း	မင်း
သောဓမ္မ	တောင်တောင်	ဦး
ဦးကျော်	ကျောက်ကျွန်း	ကျွန်း
ဒေါ်ခွန်းခွန်းဝင်း	"	ဝင်း
ဦးသန်းစိန်	ရွာကျွန်း	ကျွန်း
ဒေါ်မာလီတော	"	မာ
ဦးစိန်လွင်	လက်ပံကျွန်း	စိန်
ဒေါ်အောင်အောင်	"	အောင်
ဦးအောင်ကျော်	ကျွန်းကျွန်း	ကျွန်း
ဒေါ်အေးအေး	"	အေး
ဒေါ်အေးအေး	တောင်ကျွန်း	ကျွန်း
ဦးအောင်	အောင်ကျွန်း	ကျွန်း
ဦးအောင်	အောင်ကျွန်း	ကျွန်း
ဒေါ်မာလီတောင်	"	မာ
ဦးကဲတောင်	ကျွန်းကျွန်း	ကျွန်း
ဒေါ်အောင်အောင်	"	အောင်

နောက်ဆက်တွဲ(၄) ခြားနားသောအပိုင်းများအတွက် ဦးစားပေးဖွံ့ဖြိုးရေးလုပ်ငန်းစဉ် အနှစ်ချုပ်

မူရင်းသည်အား VPSC တွင်ထားရှိရပါမည်။အခြားဌာနများနှင့် ညှိနှိုင်းရန်အတွက် မိတ္တူအား TPIC သို့ပို့ရပါမည်။MIS data အနေဖြင့် သွင်းရန် မလိုအပ်ပါ။

	အဆင့်	လုပ်ငန်း	မည်သူဦးစားပေးလဲ	ကျေးရွာမှတာဝန်ခံသူသို့ အုပ်စု	ပြင်ပမှမည်သူ ထောက်ပံ့ မလဲ
အခြေခံအဆောက်အအုံ	၀	၅၇ကွင်း၊ ကွန်ကရစ်လမ်း	<input checked="" type="checkbox"/> မ <input checked="" type="checkbox"/> ကျား		
	၂	ပျော့ပျော့ကံတား	<input type="checkbox"/> မ <input type="checkbox"/> ကျား		
	၃	ပျော့ပျော့ကံတား	<input type="checkbox"/> မ <input checked="" type="checkbox"/> ကျား		
	၄		<input type="checkbox"/> မ <input type="checkbox"/> ကျား		
	၅		<input type="checkbox"/> မ <input type="checkbox"/> ကျား		
အသက်မွေးဝမ်းကျောင်းမှု/စိုက်ပျိုးရေး	၀	စွေးဖြူကျေးကျပ်	<input checked="" type="checkbox"/> မ <input checked="" type="checkbox"/> ကျား		
	၂	စွေးဖြူကျေး	<input checked="" type="checkbox"/> မ <input type="checkbox"/> ကျား		
	၃	စိုက်ပျိုးရေး	<input checked="" type="checkbox"/> မ <input checked="" type="checkbox"/> ကျား		
	၄		<input type="checkbox"/> မ <input type="checkbox"/> ကျား		
	၅		<input type="checkbox"/> မ <input type="checkbox"/> ကျား		
ကျန်းမာရေးနှင့် အာဟာရ	၀	အစားအသောက်	<input type="checkbox"/> မ <input type="checkbox"/> ကျား		
	၂	စားပေးရေး	<input checked="" type="checkbox"/> မ <input checked="" type="checkbox"/> ကျား		
	၃		<input type="checkbox"/> မ <input type="checkbox"/> ကျား		
	၄		<input type="checkbox"/> မ <input type="checkbox"/> ကျား		
	၅		<input type="checkbox"/> မ <input type="checkbox"/> ကျား		
ရေ	၀		<input type="checkbox"/> မ <input type="checkbox"/> ကျား		
	၂		<input type="checkbox"/> မ <input type="checkbox"/> ကျား		

	၄		<input type="checkbox"/> မ		
			<input type="checkbox"/> ကျား		
	၅		<input type="checkbox"/> မ		
			<input type="checkbox"/> ကျား		
အခြား	၁		<input type="checkbox"/> မ		
			<input type="checkbox"/> ကျား		
	၂		<input type="checkbox"/> မ		
			<input type="checkbox"/> ကျား		
	၃		<input type="checkbox"/> မ		
			<input type="checkbox"/> ကျား		
	၄	ထာရံစတေ့မာ	<input checked="" type="checkbox"/> မ		
			<input type="checkbox"/> ကျား		
	၅	ဇာယုဝက်	<input checked="" type="checkbox"/> မ		
			<input checked="" type="checkbox"/> ကျား		