

ပြည်ထောင်စုသမ္မတမြန်မာနိုင်ငံတော်

စိုက်ပျိုးရေး၊ မွေးမြူရေးနှင့် ဆည်မြောင်း ဝန်ကြီးဌာန
ကျေးလက်ဒေသဖွံ့ဖြိုးတိုးတက်ရေးဦးစီးဌာန
ထန်းတပင်မြို့နယ်၊ ရန်ကုန်တိုင်းဒေသကြီး



လူထုဗဟိုပြုစီမံကိန်း

National Community Driven Development Project
(NCDDP)



ကျေးရွာဖွံ့ဖြိုးရေးအစီအစဉ်

Village Development Plan (VDP)

ကျွဲကူးကျေးရွာအုပ်စု၊ မောင်ကျော့ကုန်းကျေးရွာ

မာတိကာ

၁။ မြို့နယ်မြေပုံ

၂။ ကျေးရွာမြေပုံ(တည်နေရာ)

၃။ အုပ်စုတွင်ပါဝင်သောကျေးရွာများစာရင်းနှင့်မြေပုံ

၄။ ကျေးရွာအခြေခံအချက်အလက်များ(ကျေးရွာသမိုင်းကြောင်း)

၅။ လူထုပူးပေါင်းပါဝင်သောလူမှုဆန်းစစ်ခြင်းနှင့်အကဲဖြတ်ခြင်းလုပ်ငန်းစဉ်(PRA/PSA)အကျဉ်းချုပ်ဇယား

၆။ ကျေးရွာဖွံ့ဖြိုးရေးအစီအစဉ်အတွက်အသုံးပြုခဲ့သော PRA tools များနှင့် တစ်ခုချင်းစီအတွက် သုံးသပ်ချက်များ

၇။ ကော်မတီဝင်များစာရင်းနှင့် ကော်မတီဝင်များရွေးချယ်ခြင်း၊ကျေးရွာဖွံ့ဖြိုးရေးအစီအစဉ်ဆောင်ရွက်မှု မှတ်တမ်းဓါတ်ပုံများ

၈။ ကျေးရွာအချက်အလက်(ပုံစံ-၁)

၉။ စီမံကိန်းစက်ဝန်းအချိန်ဇယား(ပုံစံ-၂)

(ပထမနှစ်၊ဒုတိယနှစ်၊တတိယနှစ်)

၁၀။ ကျေးရွာဖွံ့ဖြိုးရေးဦးစားပေးအစီအစဉ်(ပုံစံ-၃)

(ပထမနှစ်၊ဒုတိယနှစ်၊တတိယနှစ်)

၁၁။ ကျေးရွာအုပ်စုစီမံကိန်းလုပ်ငန်းခွဲရွေးချယ်ခြင်း(ပုံစံ-၄)

(ပထမနှစ်၊ဒုတိယနှစ်၊တတိယနှစ်)

၁၂။ အစည်းဝေးမှတ်တမ်းများ

(ပထမနှစ်၊ဒုတိယနှစ်၊တတိယနှစ်)

၁၃။ ကဏ္ဍအလိုက်ဦးစားပေးဖွံ့ဖြိုးရေးလုပ်ငန်းစဉ်များ

ကျွဲကူးအုပ်စုမြေပုံ

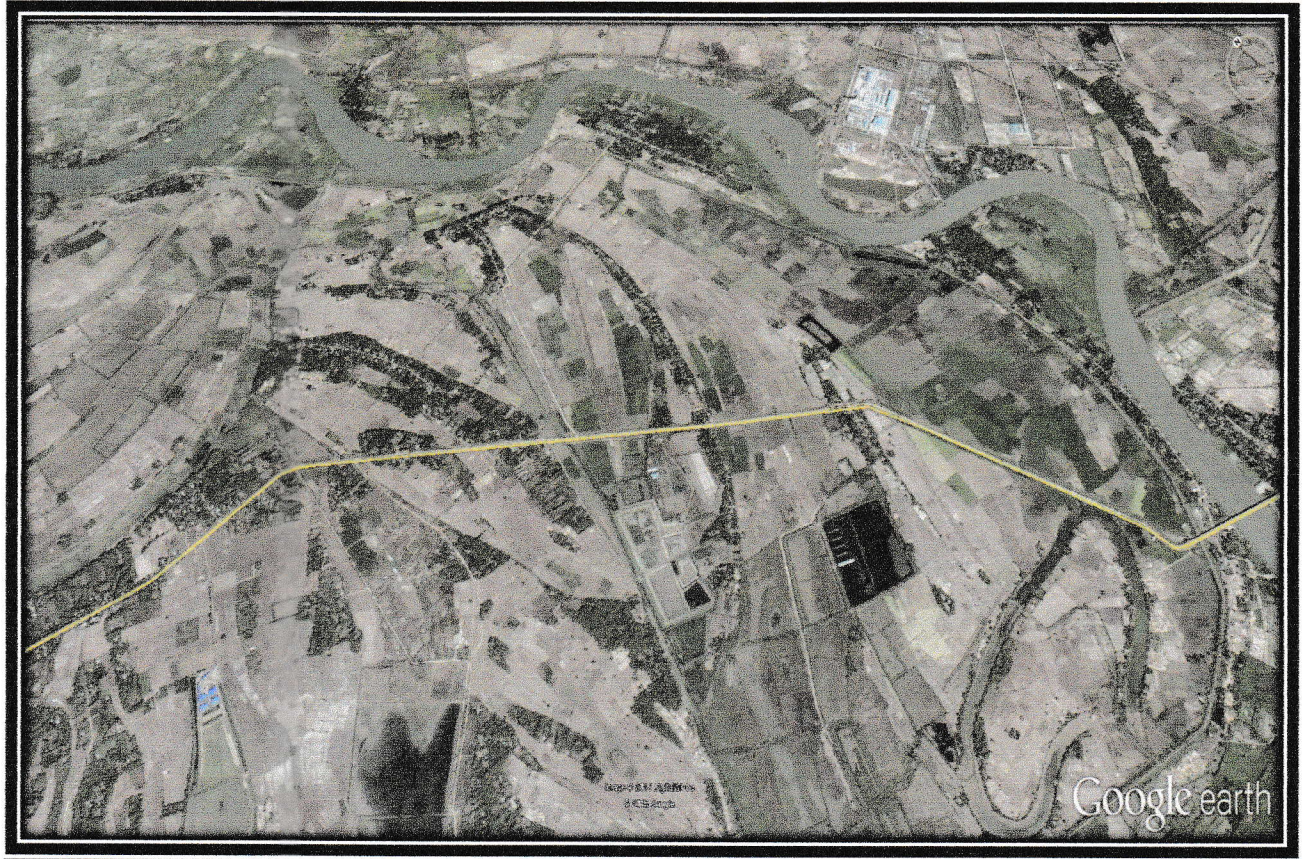

မောင်ကျော့ကုန်းကျေးရွာမြေပုံ



၁။ ကျေးရွာအုပ်စုအကျဉ်းချုပ်

မောင်ကျော့ကျေးရွာသည် တိုက်ကြီး-မြို့ချောင်းလမ်းမကြီးနံဘေးတွင်တည်ရှိပြီး

ရွာသည်ကရင်လူမျိုးအများစုနေထိုင်ကြပါသည်။ ရှေးယခင်ဘိုးဘွားများက တောရိုင်းများခုတ်ထွင် ရှင်းလင်းပြီး လယ်ယာလုပ်ငန်းများလုပ်ကိုင်ရာမှ တစ်စတစ်စအိမ်များတိုးပွားလာကာရွာငယ်လေး ဖြစ်ပေါ်လာပါသည်။ ၁၉၇၄တွင် ရေအလွန်ကြီးပြီးလယ်ယာများ ပျက်စီးကာကျေးရွာအတွင်းရှိ အိမ်များကုန်းမြင့်ရွာများသို့ ခေတ္တရွှေ့ပြောင်းနေထိုင်ရပါသည်။ သို့သော် ကျေးရွာလူ ကျေးရွာသားများသည် ကိုယ်ထူကိုယ်ထ ပြန်လည်ထူထောင်ခဲ့ရပါသည်။

၂၀၀၄ခုနှစ်တွင် ရွာလူထုမှ ကိုယ်ထူကိုယ်ထအနေဖြင့် ရွာမြောက်ဘက်ချောင်းကလေးကို သွားလာရသူများအဆင်ပြေစေရန် ချောင်းကူးတံတားကလေးကိုရွာလူထုမှ လုပ်အားဖြင့် ဝိုင်းဝန်း ကြိုးစားလုပ်ကိုင်ကာ အဆင်ပြေစွာအသုံးပြုနိုင်ခဲ့ပါသည်။ ၂၀၀၄မှာ ရွာမြောက်ဘက်တွင် တောင်သူဦးကြီးများ လယ်ယာလုပ်ကိုင်သွားလာအဆင်ပြေစေရန် ရွာမိရွာဖများမှ ဦးဆောင်ပြီး မြေသားလမ်းဖောက်လုပ်ရာလူသွားလမ်းအဆင့်သာရှိပြီးထော်လာဂျီ၊ နွားလှည်းကူး သန်းသွားလာ နိုင်ခြင်းမရှိသေးပါ။ ၂၀၀၅-၂၀၀၆ ခုနှစ်တွင် ကိုရီးယားအလှူရှင်တဦးမှ ရွာမှ ရေအသုံးပြုရ အဆင်ပြေစေရန် နစ်အိမ်ကိုတုံ့ကင်ရေတွင်းတခု လှူဒါန်းခဲ့ပါသည်။ ထိုမှ စ၍ ရေအခက်အခဲ နည်းပါးခဲ့ပါသည်။ ၂၀၀၈ခုနှစ်တွင် မြန်မာတစ်နိုင်ငံလုံး ပြင်းထန်စွာခံစားခဲ့ရသော နာဂစ်မုန်တိုင်းကြီးကိုမောင်ကျော့ကျေးရွာကလေးလည်းခံစားခဲ့ရသော်လည်းကံကောင်းလောက်မ စွာလူအသေအပျောက်မရှိခဲ့ပေ။ အိမ်တစ်လုံးပြိုကျမှုသာတွေ့ကြုံခဲ့ရပါသည်။

၂။ တည်နေရာအချက်အလက်							
ကျေးရွာအမည်	မောင်ကျော့ကျေး						
ကျေးရွာအုပ်စုအမည်	ကျွဲကျွဲ						
မြို့နယ်	ဘင်းတပင်						
တိုင်း/ပြည်နယ်	၇၇						
GPS	Lon- 95.942673 Lat - 17.15251						
အကွာအဝေး							
ဆက်သွယ်ရမည့်ပုဂ္ဂိုလ်	ဦးစံဖြူ	ဖုန်းနံပါတ်	09-799601571				
၃။ လူမှုရေးအချက်အလက်							
အိမ်ထောင်စုပေါင်း	39	အမျိုးသမီးဦးစီး	8				
မိသားစုပေါင်း	158						
လူဦးရေစုစုပေါင်း	ကျား	70	မ	88	ပေါင်း	158	
ထိခိုက်လွယ်သောအုပ်စု		ကျား		မ		ပေါင်း	
		ကျား		မ		ပေါင်း	
လူမျိုးစု	၁၂၈	%	၇၃	%			%
	၃၀	%	၁၈	%	အခြား		%
ဘာသာ	၅၆	%	၇၇	%			%

၄။ အသက်မွေးဝမ်းကျောင်းလုပ်ငန်း

အဓိကလုပ်ငန်း					
စိုက်ပျိုးသီးနှံ	မွေးမြူရေး	အသေးစားစီးပွားရေး		အခြား	
စပါး	၈၈၂၀၈၂၈	ချေးကုစား			
တစ်ရက်ပျမ်းမျှဝင်ငွေ	ကျား	၄၀၀၀	မ	၃၀၀၀	

၅။ ပညာရေးအချက်အလက်

ကျောင်းအဆောင်					
ကျောင်းသားဦးရေ	ကျား	၃၀	မ	၂၅၅	ပေါင်း ၃၅
ဆရာဦးရေ	ကျား	-	မ	-	ပေါင်း -
ကျောင်းအသုံးဆောင်ပရိဘောဂ					

၆။ ကျန်းမာရေးအချက်အလက်

ကျန်းမာရေးအဆောင်					
အနီးဆုံးဆေးရုံ	ပျဉ်းနီ				
အခြားအသုံးအဆောင်					
ကျေးရွာမှအကွာအဝေး	၂၃ မိုင်				
သွားလာမှုအခြေအနေ	၁	ကား			
	၂	ဘိုင်ကယ်			
	၃	ခြေလှမ်း			

၇။ ကျေးရွာ၏အရင်းအမြစ်များ

ဆက်သွယ်ရေးလမ်း	အဓိက	အကွာအဝေး	ဆက်သွယ်ထားသောခရီးဆုံး
ကားလမ်း	၂	၀.၃ မိုင်	ဖော့ကို - ဒေါ်ချော့စုလမ်း
ရေလမ်း	၃	၃	ဖော့စုကန်
ခြေလှောင်	၃	၃	ကျွန်း
အခြား			
အရင်းမြစ်များ	ရှိ/မရှိ	ရွာမှအကွာအဝေး	အသုံးပြုရနိုင်မှုအခြေအနေ
သဲ၊ ကျောက်ရရှိမှု	မရှိ		
ရေတွင်း၊ ရေကန်	မရှိ		
ချောင်းရေ			
အခြားရေရင်းမြစ်			

၈။ ကျေးရွာအတွင်းအဓိကပိုင်ဆိုင်မှုများ

စိုက်ပျိုးရေး					
လယ်	ကိုင်း	တောင်ယာ	စားကျက်မြေ	နစ်ရှည်စိုက်ခင်း	အခြား
၇၀ ဧကဝန်းကျင်	မရှိ	မရှိ	မရှိ	မရှိ	
ပို့ဆောင်ဆက်သွယ်ရေး					
ကား	ဆိုင်ကယ်	မော်တော်ဘုတ်	ထော်လဂျီ	လယ်ထွန်စက်	အခြား
မရှိ	မရှိ	မရှိ	မရှိ	မရှိ	
လူ့စွမ်းအား					
ပန်းရံ	လက်သမား		အခြား		
ကျွမ်းကျင်	လုပ်သား	ကျွမ်းကျင်	လုပ်သား	ကျွမ်းကျင်	လုပ်သား
၃	၇	၃	၇		

လူထုပူးပေါင်းပါဝင်သောလူမှုဆန်းစစ်ခြင်းနှင့်အကဲဖြတ်ခြင်းလုပ်ငန်းစဉ်များ

(PRA/PSA)အကျဉ်းချုပ်

စဉ်	အကြောင်းအရာ	ရက်စွဲ	ဦးတည်အုပ်စု	တက်ရောက်သူ			အဓိကဆွေးနွေးချက်များ
				ကျား	မ	ပေါင်း	
၁	ကျေးရွာလူမှုရေးနှင့်အရင်းအမြစ်ပြင်ပပြေပုံ(Social/Resoure map)	၂၀.၁.၂၀၁၈	ရပ်မိရပ်ဖ၊ ကော်မတီဝင်များ	၅	၅	၁၀	ကျေးရွာ၏လက်ရှိလူမှုရေး၊ သဘာဝသယံဇာတများ၊ ကျေးရွာတွင်းရှိအခြေခံလူမှုအဆောက်အဦများ။
၂	ကျေးရွာစီးပွားရေးအဆင့်သတ်မှတ်ခြင်း(Wealth ranking)	၂၀.၁.၂၀၁၈	ကျေးရွာရှိလူတန်းစားအလွှာပေါင်းစုံ	၃	၄	၇	ကျေးရွာတွင်းနေထိုင်လျက်ရှိသောလူတန်းစားအဆင့်အုပ်စု၊ ငှင်းတို၊ ဖိတ်ဆိုင်မှုအခြေအနေများ
၃	ရာသီခွင်ပြပြကွဲဒီဇိုင်း(Seasonal Calender)	၂၀.၁.၂၀၁၈	ကော်မတီဝင်များ၊ အမျိုးသမီးအုပ်စု၊ အမျိုးသားအုပ်စု	၅	၄	၉	ရာသီဥတုဖိုက်ပျိုးသီးနှံ၊ နေ့စားအခြေအနေ၊ ဖွဲ့တော်များ၊ အဓိကအသက်မွေးဝမ်းကျောင်း၊ ရာသီအလိုက်ဖြစ်တတ်သောရောဂါများ
၄	ကျေးရွာရှိအဖွဲ့အစည်းများနှင့်ချိတ်ဆက်မှုပြပုံ(Venn diagram)	၂၀.၁.၂၀၁၈	ကျေးရွာအုပ်စုရေးအဖွဲ့၊ ကျေးရွာစီ/ထောက်အဖွဲ့	၆	၄	၁၀	ကျေးရွာလူထုအားငှင်းတို၊ ဖိတ်ဆိုင်မှုအတွင်းရှိအဓိကအုပ်စုများ၊ အဖွဲ့အစည်းများရှိနေမှုကိုသိရန်နှင့်ဆက်စပ်နေမှုကိုသိရှိစေရန်
၅	ပင့်ကူအိမ်ကွန်ယက်ပုံနှိုင်းယှဉ်ခြင်း(Spider Web)	၂၀.၁.၂၀၁၈	အမျိုးသားများ၊ အမျိုးသမီးများ	၅	၅	၁၀	အမျိုးသမီးများနှင့်အမျိုးသားကြားတန်းတူအခွင့်အရေးရရှိမှုမရရှိသည့်အကြောင်းအရင်းများ
၆	ကျေးရွာသမိုင်းကြောင်း(Village Historical)	၂၀.၁.၂၀၁၈	ကျေးရွာရပ်မိ/ရပ်ဖ ကျေးရွာစီ/ထောက်အဖွဲ့	၅	၄	၉	ကျေးရွာတွင်ကြုံတွေ့ခဲ့ဖူးသောသဘာဝဘေးအန္တရာယ်များနှင့်ဖြေရှင်းခဲ့ပုံများ၊ လူထုမှမိမိတို့အင်အားဖြင့်လုပ်ဆောင်ခဲ့သောကျေးရွာဖွံ့ဖြိုးရေးများ
၇	အကျိုးအကြောင်းချိတ်ဆက်ပြပုံ(Causal diagram)	၂၀.၁.၂၀၁၈	ကော်မတီဝင်များ၊ အမျိုးသမီးအုပ်စု၊ အမျိုးသားအုပ်စု	၃	၄	၇	ကျေးရွာ၏လက်ရှိကြုံတွေ့နေသောပြဿနာများနှင့်ငှင်းဖိတ်ဆိုင်မှုအကြောင်းရင်းဖြစ်အကျိုးဆက်များ

မောင်ကျော့ကုန်းကျေးရွာသမိုင်းကြောင်း

မောင်ကျော့ကုန်းကျေးရွာသည် တိုက်ကြီး-မြို့ချောင်းလမ်းမကြီးနံဘေးတွင်တည်ရှိပြီး

ရွာသည်ကရင်လူမျိုးအများစုနေထိုင်ကြပါသည်။ ရှေးယခင်ဘိုးဘွားများက တောရိုင်းများခုတ်ထွင် ရှင်းလင်းပြီး လယ်ယာလုပ်ငန်းများလုပ်ကိုင်ရာမှ တစ်စတစ်စအိမ်များတိုးပွားလာကာရွာငယ်လေး ဖြစ်ပေါ်လာပါသည်။ ၁၉၇၄တွင် ရေအလွန်ကြီးပြီးလယ်ယာများ ပျက်စီးကာကျေးရွာအတွင်းရှိ အိမ်များကုန်းမြင့်ရွာများသို့ ခေတ္တရွှေ့ပြောင်းနေထိုင်ရပါသည်။ သို့သော် ကျေးရွာသူ ကျေးရွာသားများသည် ကိုယ်ထူကိုယ်ထ ပြန်လည်ထူထောင်ခဲ့ရပါသည်။

၂၀၀၄ခုနှစ်တွင် ရွာလူထုမှ ကိုယ်ထူကိုယ်ထအနေဖြင့် ရွာမြောက်ဘက်ချောင်းကလေးကို သွားလာရသူများအဆင်ပြေစေရန် ချောင်းကူးတံတားကလေးကိုရွာလူထုမှ လုပ်အားဖြင့် ဝိုင်းဝန်း ကြိုးစားလုပ်ကိုင်ကာ အဆင်ပြေစွာအသုံးပြုနိုင်ခဲ့ပါသည်။ ၂၀၀၄မှာ ရွာမြောက်ဘက်တွင် တောင်သူဦးကြီးများ လယ်ယာလုပ်ကိုင်သွားလာအဆင်ပြေစေရန် ရွာမိရွာဖများမှ ဦးဆောင်ပြီး မြေသားလမ်းဖောက်လုပ်ရာလူသွားလမ်းအဆင့်သာရှိပြီးထော်လာဂျီ၊ နွားလှည်းကူး သန်းသွားလာ နိုင်ခြင်းမရှိသေးပါ။ ၂၀၀၅-၂၀၀၆ ခုနှစ်တွင် ကိုရီးယားအလှူရှင်တဦးမှ ရွာမှ ရေအသုံးပြုရ အဆင်ပြေစေရန် နှစ်အိမ်ကိုတုံကင်ရေတွင်းတခု လှူဒါန်းခဲ့ပါသည်။ ထိုမှ စ၍ ရေအခက်အခဲ နည်းပါးခဲ့ပါသည်။ ၂၀၀၈ခုနှစ်တွင် မြန်မာတစ်နိုင်ငံလုံး ပြင်းထန်စွာခံစားခဲ့ရသော နာဂစ်မုန်တိုင်းကြီးကိုမောင်ကျော့ကုန်းရွာကလေးလည်းခံစားခဲ့ရသော်လည်းကံကောင်းထောက်မ စွာလူအသေအပျောက်မရှိခဲ့ပေ။ အိမ်တစ်လုံးပြိုကျမှသာတွေ့ကြုံခဲ့ရပါသည်။

၂၀၁၅ခုနှစ်တွင် ကျေးလက်ဒေသဖွံ့ဖြိုးရေးဦးစီးဌာနမှ ရွာလယ်တွင် စက်ရေတွင်းတစ်ခု လာရောက်ဆောက်လုပ်ပေးခဲ့ပါသည်။ထိုအတူလူထုဗဟိုပြုစီမံကိန်းမှ ရွာအဝင်လမ်းကို အုတ်ဘောင်ခတ်မြေသားလမ်းအဖြစ် ပေ (၃၀၀)ကျော် ပြုလုပ်ပြီးစီးခဲ့ပါသည်။ ၂၀၁၆ ခုနှစ် အနေဖြင့် ယခင်နှစ်ကကျန်ရှိခဲ့သောရွာတွင်းလမ်းကိုအုတ်ဘောင်ခတ်မြေသားလမ်းအဖြစ် လူထုလုပ်အားဖြင့် ဆက်လက်ဖောက်လုပ်ရန် ရည်ရွယ်ထားပါသည်။

မောင်ကျော့ကုန်းကျေးရွာသမိုင်းကြောင်းအပေါ် သုံးသပ်ချက်

မောင်ကျော့ကုန်းကျေးရွာသည် ပထဝီအနေအထားအရ လမ်းမကြီးနံဘေးတည်ရှိကာ ကရင်လူမျိုးများနေထိုင်ကြသောကျေးရွာလေးတစ်ခုဖြစ်ကြောင်းတွေ့ရှိရသည်။ ဘေးဒုက္ခများစွာတွေ့ကြုံခံစားခဲ့ကြရသော်လည်းကိုယ်ထူကိုယ်ထပြန်လည် ကြိုးစားခဲ့ကြသောအခြေအနေကိုလက်တွေ့မြင်ယောင်လာမိပါသည်။ ရွာမြောက်ဘက်မှ ချောင်းကူးတံတားကလေးကိုလည်း ရွာသူရွာသားများပူးပေါင်းကာအောင်မြင်စွာဆောင်ရွက်ခဲ့ကြသည်ကိုလည်းအမှတ်တရတွေ့မြင်နိုင်ပါသည်။ ရေအခက်အခဲအတွက် ပြင်ပမှ အကူအညီများရရှိခဲ့သည်ကိုတွေ့မြင်ရပါသည်။ ယင်းနောက် အုတ်ဘောင်ခတ်မြေသားလမ်းကိုလူထုဗဟိုပြုစီမံကိန်းအထောက်အပံ့ဖြင့် ရွာလူထုများ ပူးပေါင်းကာအောင်မြင်စွာဆောင်ရွက်နိုင်သည်ကိုတွေ့မြင်ရသောကြောင့် ဖွံ့ဖြိုးမှု ပုံရိပ် အောင်မြင်မှုအလားအလာကိုစိတ်တွင်ခံစားသိရှိလာရပါသည်။

လူမှုရေးနှင့် အရင်းအမြစ်ပြ မြေပုံရေးဆွဲခြင်းရည်ရွယ်ချက်

၁. ကျေးရွာ၏ပထဝီဝင်အနေအထားနှင့် လူဦးရေ၊ အိမ်ခြေ ၊ မိသားစုများ၏ ထိခိုက်လွယ်သူများ နေထိုင်ရာနေရာနှင့်တကွ မှတ်တမ်းတင်နိုင်ရန် ။ (သက်ကြီးဦးဆောင်သောအိမ် ၊ အမျိုးသမီးဦးဆောင်နေသောနေအိမ် ၊ မသန်စွမ်းရှိသောအိမ် စသည်ဖြင့်)
၂. ကျေးရွာ၏ လမ်းတံတား၊ အဆောက်အဦး၊ သောက်သုံးရေရရှိနိုင်မှုအနေအထားများ ။
၃. ကျေးရွာ၏စိုက်ပျိုးမြေနှင့် မြေယာပိုင်ဆိုင်မှု၊ သစ်တောနှင့် သဘာဝအရင်းအမြစ်များ ရရှိမှုနှင့် အသုံးပြုနိုင်မှု ။
၄. ကျေးရွာ၏တည်နေရာနှင့် ပညာရေး၊ ကျန်းမာရေး၊ လူမှုရေး၊ စီးပွားရေးလုပ်ငန်းများဆက်စပ်လုပ်ကိုင်မှုများ၊ လူမှု/စီးပွားအခြေအနေ။
၅. ကျေးရွာ၏ သဘာဝဘေးအန္တရာယ်ကျရောက်နိုင်ဖွယ်ရှိသောနေရာများအားသတ်မှတ်ဖော်ထုတ်နိုင်ရန်နှင့် ကြိုတင်ကာကွယ်ခြင်းနှင့် ပြင်ဆင်ခြင်းများပြုလုပ်နိုင်ရန်။

လူမှုရေးနှင့် အရင်းအမြစ်ပြု မြေပုံနှင့် သုံးသပ်ချက်

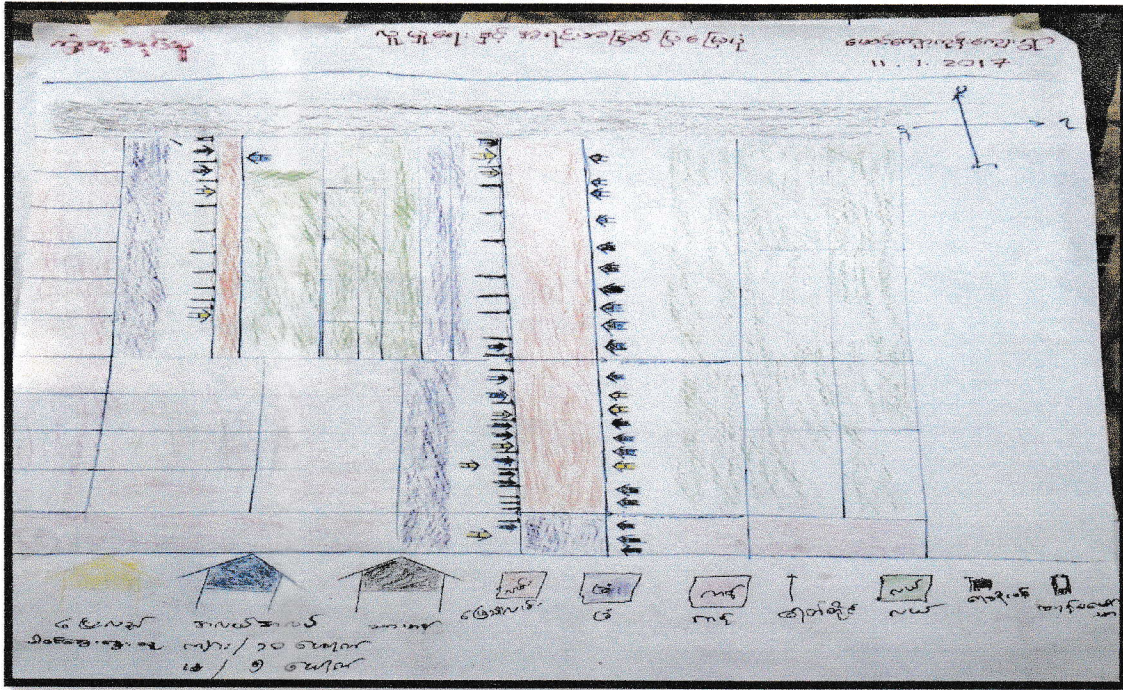

ကျေးရွာ၏ အိမ်ခြေမှာ ၇၀ လုံးဖြစ်ပြီး လူဦးရေကျား ၁၄၀ ယောက်နှင့် မ ၁၄၀ ယောက် စုစုပေါင်း ၂၈၀ ယောက်ရှိပါသည်။ အိမ်ထောင်ဦးစီးကျား- ၆၃ ဦး ၊ မဦးစီး- ၇ ဦးရှိပါသည်။ ကိုးကွယ်မှုအနေဖြင့် ဗုဒ္ဓဘာသာကို တစ်ရွာလုံးနီးပါး ကိုးကွယ်ကြသည်ကိုတွေ့ရှိရပါသည်။ မောင်ကျော့ကုန်းကျေးရွာ

တွင် မူလတန်းကျောင်းမရှိသည့်အတွက် ကျောင်းသားကျောင်းသူများသည် မြောက်လွတ်ကုန်းကျေးရွာတွင် ပညာသင်ကြားနိုင်ပါသည်။

အလယ်တန်းအဆင့်နှင့်အထက်တန်းအဆင့်ကို ကျေးရွာတွင် သွားရောက်သင်

ကြားကြရပါသည်။ မောင်ကျော့ကုန်းကျေးရွာတွင် ကျန်းမာရေးအတွက် ကျေးလက်ဆေးပေးခန်းမရှိပါ။

သောက်သုံးရေအတွက် ရေတုံကင်ကို အဓိကထားအသုံးပြုနေပြီး သောက်ရေအတွက် အဆင်ပြေပါသည်။

လျှပ်စစ်မီးကို ၂၀၁၅ ခုနှစ်တွင် လူထုအင်အားဖြင့် ရရှိခဲ့ပါသည်။ ရွာလယ်လမ်းသည် ကိုယ်ထူကိုယ်ထစနစ်ဖြင့် အဆင့်ဆင့်ပြုပြင်ခဲ့ရာ ယခုအချိန်တွင် ခြောက်သွေ့ရာသီတွင် အဆင်ပြေစွာ သွားလာရလွယ်ကူသော်လည်း မိုးရာသီတွင်

ခက်ခဲလျှက်ပင်ရှိပါသေးသည်။ လူအများစုမှာ စိုက်ပျိုးရေးအခြေခံပြီး တပိုင်တနိုင်မွေးမြူရေးလုပ်ငန်းများကို လုပ်ကိုင်ကြပါသည်။ ဘာသာရေးအဆောက်အဦးမရှိသော်လည်း အနီးနားပတ်ဝန်းကျင်ရှိ ကျေးရွာများတွင် သွားရောက်ခဲ့ရပါသည်။ မောင်ကျော့ကုန်းကျေးရွာသည် မြို့ချောင်းလမ်းမ

နံဘေးတွင် တည်ရှိသောကြောင့် မှော်ဘီမြို့ သို့ လမ်းပန်းဆက်သွယ်ရေးအဆင်ပြေချောမွေ့ပါသည်။

ပိုင်ဆိုင်မှုပြဇယားဖြင့် ထိခိုက်လွယ်သော အုပ်စုများပြင်ဆင်ပုံ

ပိုင်ဆိုင်မှုပြဇယား

မောင်ကျော့ကုန်းကျေးရွာ
၁၁.၁.၂၀၁၇

အုပ်စု	ရာခိုင်နှုန်း	သွင်းငွေလက္ခဏာ	စွန့်ပေးရန် (ဒင်္ဂါ)
မြေလှည့်	28%	လယ်ဦး၊ ကန်စိုက်ပျိုးရေးမြို့၊ သွပ်ရိုး၊ သွပ်ရိုး၊ ဆိုင်ကလပ်	11
အကယ်အသတ်	56%	ကန်စိုက်ပျိုးရေးမြို့၊ ကွမ်း၊ ကုန်း၊ မြေ၊ သွပ်ရိုး၊ သွပ်ရိုး၊ သွပ်ရိုး	22
ဘာသာ	16%	လက်လှည့်လက်စား၊ သွပ်ရိုး၊ သွပ်ရိုး၊ သွပ်ရိုး	6

ပါဝင်ဆွေးနွေး (၂၇) နေ့

ထိခိုက်လွယ်သောအုပ်စုများ အပေါ် သုံးသပ်ခြင်း

မောင်ကျော့ကုန်းကျေးရွာတွင် ကျေးရွာရှိ ကျေးရွာသူ ကျေးရွာသားများ၏ သတ်မှတ်ချက်အရ-

၁။ ပြေလည်သောမိသားစုများတွင် လယ်(၁၀)ဧကအထက်ပိုင်ဆိုင်သောလုပ်ငန်းရှင်များ

ပါဝင်သည်။ ဥယျာဉ်ခြံမြေများ၊ ဆန်စက်များ၊ ထော်လာဂျီများ၊ နွားများ ပိုင်ဆိုင်ကြသည်။

ရွာအိမ်ထောင်စုပေါင်း၏ ၁၅ ရာခိုင်နှုန်းခန့် ရှိပါသည်။

၂။ အလယ်အလတ်မိသားစုများတွင်လယ်မြေအနည်းငယ်ပိုင်ဆိုင်သောသူများပါဝင်

ပါဝင်ပါသည်။ ဥယျာဉ်ခြံငယ်များ ပိုင်ဆိုင်၍ လယ်ယာမြေသုံးစက်ကိရိယာများ ငှားရမ်းသုံးစွဲကြသည်။ ကျေးရွာအိမ်ထောင်စုပေါင်း၏ ၃၅ ရာခိုင်နှုန်းခန့် အထိရှိပါသည်။

၃။ လက်လုပ်လက်စားမိသားစုတွင် နေအိမ်ခြံမြေများသာ ပိုင်ဆိုင်ကြသူ နေ့စားအလုပ်သမားများပါဝင်သည်။ တနိုင်တပိုင်မွေးမြူရေးလုပ်ကိုင်ကြပြီးအိမ်နှင့်အိမ်ခြံငယ်သာ ပိုင်ဆိုင်သည်။ ကျေးရွာအိမ်ထောင်စုပေါင်း၏ ၅၀ ရာခိုင်နှုန်းရှိပါသည်။

ချုံ့သုံးသပ်ချက်

ပိုင်ဆိုင်မှုပြုဇယားကို လေ့လာခြင်းအားဖြင့် ကျေးရွာ၏ ထိခိုက်လွယ်သော အုပ်စုများအကြောင်းသိရှိရသည်။ ကျေးရွာ၏ ဖွံ့ဖြိုးရေးလုပ်ငန်းများ လုပ်ဆောင်ရာတွင် ထိခိုက်လွယ်သော အုပ်စုများ၏ အကျိုးစီးပွားကို ထည့်သွင်းစဉ်းစားလုပ်ဆောင်တတ်လာစေရန် စည်းရုံးလှုံ့ဆော်ရမည်ဟု သုံးသပ်မိပါသည်။ ထိုထိခိုက်လွယ်သောသူများကို ဦးစားပေးစဉ်းစားရန်လိုအပ်ကြောင်း သုံးသပ်မိပါသည်။ ဖွံ့ဖြိုးရေးလုပ်ငန်းများတွင် ထိခိုက်လွယ်သော သူများကို ချန်လှပ်ထားခြင်းမရှိဘဲ အကျိုးခံစားခွင့်ရရှိအောင် ဆောင်ရွက်သင့်သည်ဟု သုံးသပ်မိပါသည်။

ရာသီခွင်ပြုဇယားရေးဆွဲရခြင်းရည်ရွယ်ချက်

၁. ကျေးရွာအလိုက် စိုက်ပျိုးရေး၊ မွေးမြူရေးဆိုင်ရာနှင့် ပိုးမွှားရောဂါများကျရောက်မှု၊ အလုပ်အကိုင်အခွင့်အလမ်းများရရှိနေမှုကိုသိရှိနိုင်ရန် ။

၂. ကျေးရွာ၏ကျန်းမာရေး၊ ပညာရေး၊ သဘာဝဘေးအန္တရာယ်ကျရောက်တတ်သောလများ (မိုးကြီး၊ မိုးခေါင်၊ ရေရှား၊ မီးဘေး၊ စသည့်ဖြင့်) သိရှိနိုင်ကြရန်နှင့် ကြိုတင်ပြင်ဆင်ကာကွယ်ကြရန်။

၃. လူမှုရေးနှင့်ဘာသာရေးပွဲတော်များကျင်းပနိုင်မှုအခြေအနေများကိုမှတ်တမ်းတင်ပြီးရိုးရာယဉ်ကျေးမှုလေ့ထုံးတမ်းများမပျောက်ပျက်စေရန် ထိန်းသိမ်းနိုင်ရေး။

မောင်ကျော့ကုန်းကျေးရွာရာသီခွင်ပြ ပြက္ခဒိန်အပေါ် သုံးသပ်ချက်

တန်ခူးလမှာနေသာပြီး ဝင်ငွေများမရှိပါ။ ကျန်းမာရေးကတော့
မျက်စိနာရောဂါဖြစ်တတ်ပါသည်။ တန်ခူးလမှာ တန်ခူးပွဲတော်ကျင်းပပါသည်။ ကဆုန်လမှာ
ဝင်ငွေမရှိသည့်အပြင် တုတ်ကွေးရောဂါလည်းဖြစ်ပွားတတ်ပါသည်။ နယုန်လမှာမိုးရွာသဖြင့်
စပါးများစိုက်ပျိုးနိုင်ပြီး ဝင်ငွေအရ ယောက်ျားလေးများက ၃၀၀၀ကျပ် မိန်းကလေးများက
၂၀၀၀ကျပ်ရရှိပါသည်။ ဝါဆိုလတွင်လည်း မိုးရွာသဖြင့်စပါးများစိုက်ပျိုးနိုင်ပါသည်။
ဝါခေါင်လတွင်လည်းမိုးရွာပြီး ဝမ်းရောဂါလည်းဖြစ်ပွားတတ်ပါသည်။ တော်သလင်းလတွင်
မိုးရွာသော်လည်းစိုက်ပျိုးခြင်းမရှိပါ။ သီတင်းကျွတ်လတွင် နေသာပြီးမတ်ပဲများစိုက်ပျိုးကြပါသည်။
တန်ဆောင်မုန်းလတွင် မြေပဲများ စိုက်ပျိုးကြပြီးနတ်တော်လတွင်စပါးရိတ်သိမ်းကြပါသည်။
ထိုလတွင်ပင်တုတ်ကွေးရောဂါဖြစ်ပွား တတ်ပါသည်။ ပြာသိုလတွင်
နေသာပြီးစပါးများရိတ်သိမ်းခြင်းပြုလုပ်ကြပါသည်။ ပြာသိုလဆန်းတစ်ရက်နေ့တွင်
ကရင်နှစ်သစ်ကူးပွဲတော် ကျင်းပပြုလုပ်ပါသည်။ တပို့တွဲ တပေါင်းတွင်
စိုက်ပျိုးရေးမရှိသောကြောင့် ဝင်ငွေနည်းပါးပြီး ရွာသူရွာသားများမှာ
ကြိုရာကျပန်းလုပ်ကိုင်စားသောက်ကြရပါသည်။

ကျေးရွာအဖွဲ့အစည်းချိတ်ဆက်ပြမြေပုံရေးဆွဲရခြင်းရည်ရွယ်ချက်

၁. ကျေးရွာတွင်းရှိသာရေးနာရေးအဖွဲ့များလူမှုရေးအဖွဲ့များ၊ အုပ်ချုပ်ရေးနှင့်
အခြားအဖွဲ့များ၏ဆက်စပ်လုပ်ကိုင်နေမှုကိုသိသာထင်ရှားစေပြီးရွာသူရွာသားများ
ကိုယ်တိုင် တစ်ဖွဲ့စီ၏ အရေးပါမှုအလိုက် အပိုင်းအကြီးအသေးများသတ်မှတ်ပေးကြ
သည်။

မောင်ကျော့ကုန်းကျေးရွာ၏အဖွဲ့အစည်းချိတ်ဆက်ပြမြေပုံ

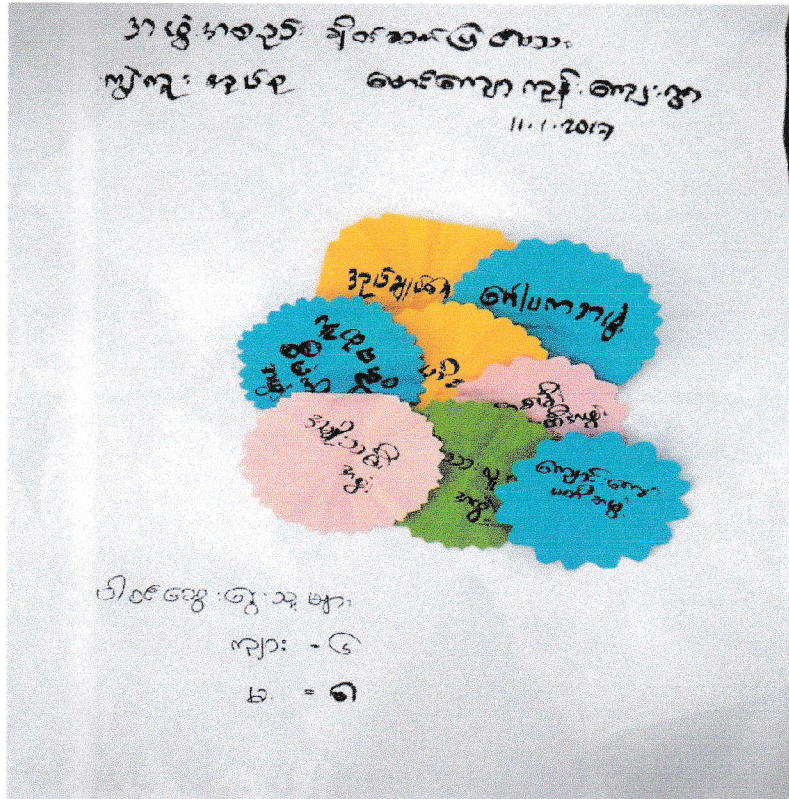

မောင်ကျော့ကုန်းကျေးရွာ၏အဖွဲ့အစည်းချိတ်ဆက်ပြမြေပုံအပေါ် သုံးသပ်ချက်

မောင်ကျော့ကုန်းကျေးရွာတွင် အသင်းအဖွဲ့(၉)ဖွဲ့ရှိပါသည်။ ကျေးရွာအုပ်ချုပ်ရေး အဖွဲ့တွင် ရွာငယ်ဖြစ်သည့်အတွက် ဆယ်အိမ်ခေါင်း (၈) ခေါင်းရှိပါသည်။ ကာလသားအသင်း၊ ကာလသမီးအသင်း၊ သာရေးနာရေးချက်ပြုတ်ရေးအသင်း၊ မီးကော်မတီအဖွဲ့၊ ဝတ်သောပရဟိတအသင်း၊ ယခုလူထုဗဟိုပြုစီမံကိန်းအတွက် (၁၆)ဦး ပါဝင်သောအသင်းတို့ ရှိကြပါသည်။ လူဦးရေနည်းပါးသောကြောင့် အဖွဲ့(၉)ဖွဲ့လုံးတွင် လှည့်ပတ်ပါဝင်နေကြပါသည်။

ကျေးရွာရှိအမျိုးသားအမျိုးသမီးတို့သည် မိမိကျေးရွာ၏ ကိစ္စဝိစ္စများအားလုံးတွင် တက်ညီလက်ညီဖြင့် အမျိုးသားအမျိုးသမီးမခွဲခြားပဲအတူတကွ ရင်ဘောင်တန်းပြီး ပျော်ပျော်ရွှင်ရွှင် လုပ်ဆောင်ကြပါသည်။ ရွာတွင်းရှိအဖွဲ့များမှ အမျိုးသားအမျိုးသမီးမခွဲခြားပဲအတူတကွ တန်းတူညီတူလုပ်ဆောင်မှု၊ တဦးနှင့်တဦးကူညီဖေးမမှုတို့ကြောင့် မည်သည့်ကိစ္စတိုင်းကိုမဆို အခက်အခဲမရှိပဲအောင်မြင်စွာပြီးစီးခဲ့ပါသည်။

ပင့်ကူအိမ်မြေပုံ

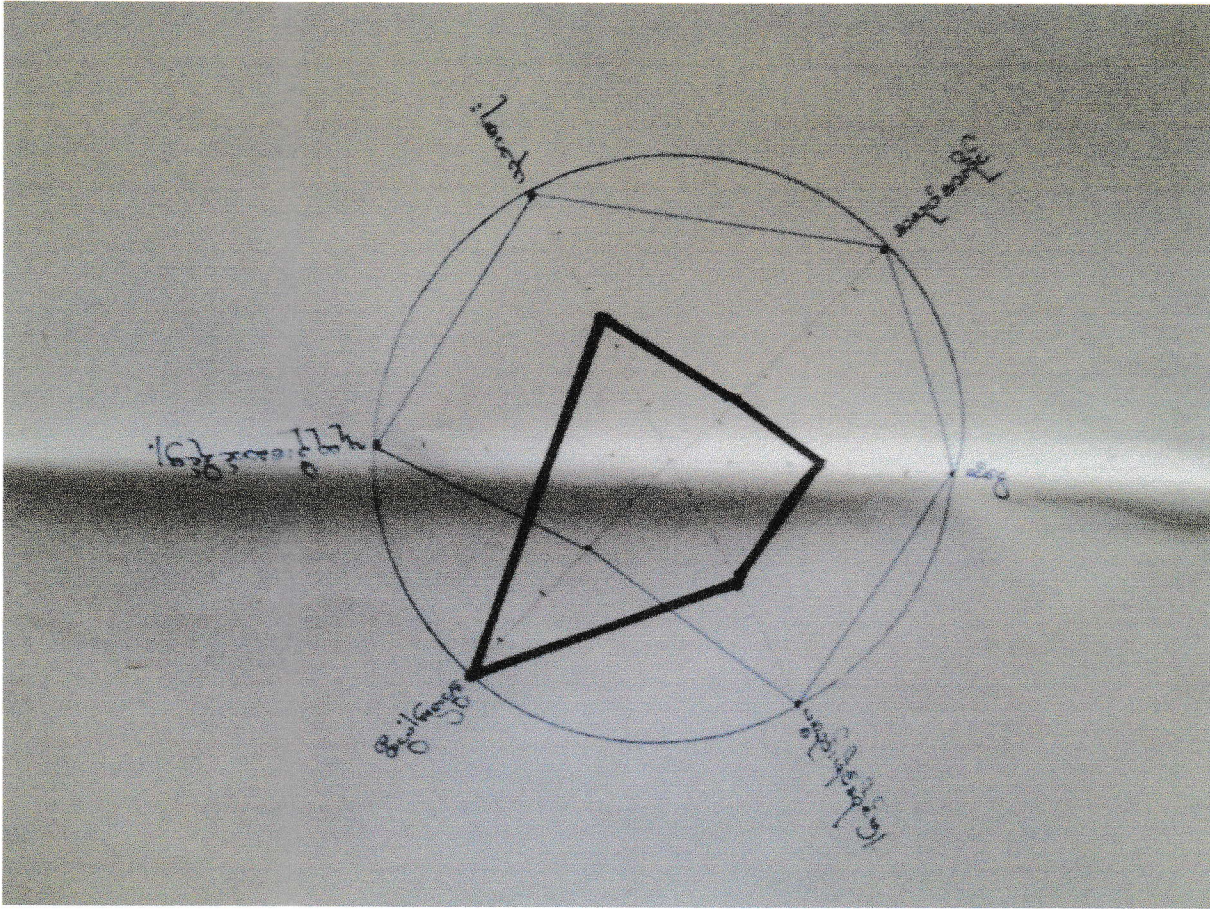

ပင့်ကူအိမ်မြေပုံအပေါ် သုံးသပ်ချက်

- အိမ်မှကိစ္စများဆိုလျှင် အမျိုးသားများမှာ (၄) မှတ်ရရှိပြီးအမျိုးသမီးများမှာ (၁၀)မှတ်ရရှိပါသည်။ ထို့ကြောင့် အမျိုးသမီးများသည် အမျိုးသားများထက် အိမ်မှကိစ္စများကိုပိုမိုလုပ်ဆောင်ကြသည်ကိုတွေ့ရှိရပါသည်။
- ဝင်ငွေဆိုလျှင်အမျိုးသားများမှာ (၁၀)မှတ်ရရှိပြီးအမျိုးသမီးများမှာ (၅)မှတ်သာရရှိပါသည်။ ထို့ကြောင့်အမျိုးသမီးများမှာအလုပ်အကိုင်အခွင့်အလမ်းနည်းပါးသည်ကိုတွေ့ရှိရပါသည်။
- ပညာရေးတွင် အမျိုးသားများမှာ (၁၀)မှတ်ရရှိပြီးအမျိုးသမီးများမှာ (၅)မှတ်ရရှိပါသည်။ထို့ကြောင့် ပညာသင်ယူရေးတွင် အမျိုးသားသည် ပိုမိုသင်ကြားနိုင်ခွင့်ရရှိနေကြပြီးအမျိုးသမီးများသည် အိမ်မှကိစ္စများကြောင့် ပညာသင်ယူရာတွင် နှောင့်နှေးကြသည်ကိုတွေ့ရှိရပါသည်။
- အလုပ်အကိုင်တွင်လည်းအမျိုးသားများမှာ (၁၀)မှတ်ရရှိပြီးအမျိုးသမီးများသည်လည်း (၃)မှတ်ရရှိသောကြောင့် အလုပ်အကိုင်တွင် အမျိုးသားများသည် အမျိုးသမီးများထက် အလုပ်အကိုင် ပိုမိုရရှိနေသည်ကိုတွေ့ရှိရပါသည်။
- ရပ်ရွာလူထုဦးဆောင်မှုတွင်အမျိုးသားများမှာ (၁၀) မှတ်ရရှိ ပြီးအမျိုးသမီးများမှာ (၄)မှတ်ရရှိပါသည်။ထိုအချင်းအရာကိုကြည့်ခြင်းအားဖြင့် ရပ်ရွာကိုဦးဆောင်ရာတွင် အမျိုးသားများကပိုမိုနေရာရရှိပြီးလုပ်ကိုင်ဆောင်ရွက်နေကြသည်ကိုတွေ့ရှိရသည်။
- ပိုင်ဆိုင်မှုအနေဖြင့်ဆိုလျှင် အမျိုးသားများက (၁၀)မှတ် ရရှိပြီးအမျိုးသမီးများက (၅)မှတ် ရရှိသောကြောင့် အမျိုးသားကပိုမိုရရှိနေပါသည်။ အမျိုးသားများက ဝင်ငွေပိုမိုရှာဖွေ နိုင်သောကြောင့် ပစ္စည်းပိုင်ဆိုင်မှုအခွင့်အရေးပိုမိုရရှိနေသည်ကိုတွေ့မြင်ရပါသည်။

အင်္ဂလိပ်အကြောင်း ချိတ်ဆက်မှုပြမြေပုံ

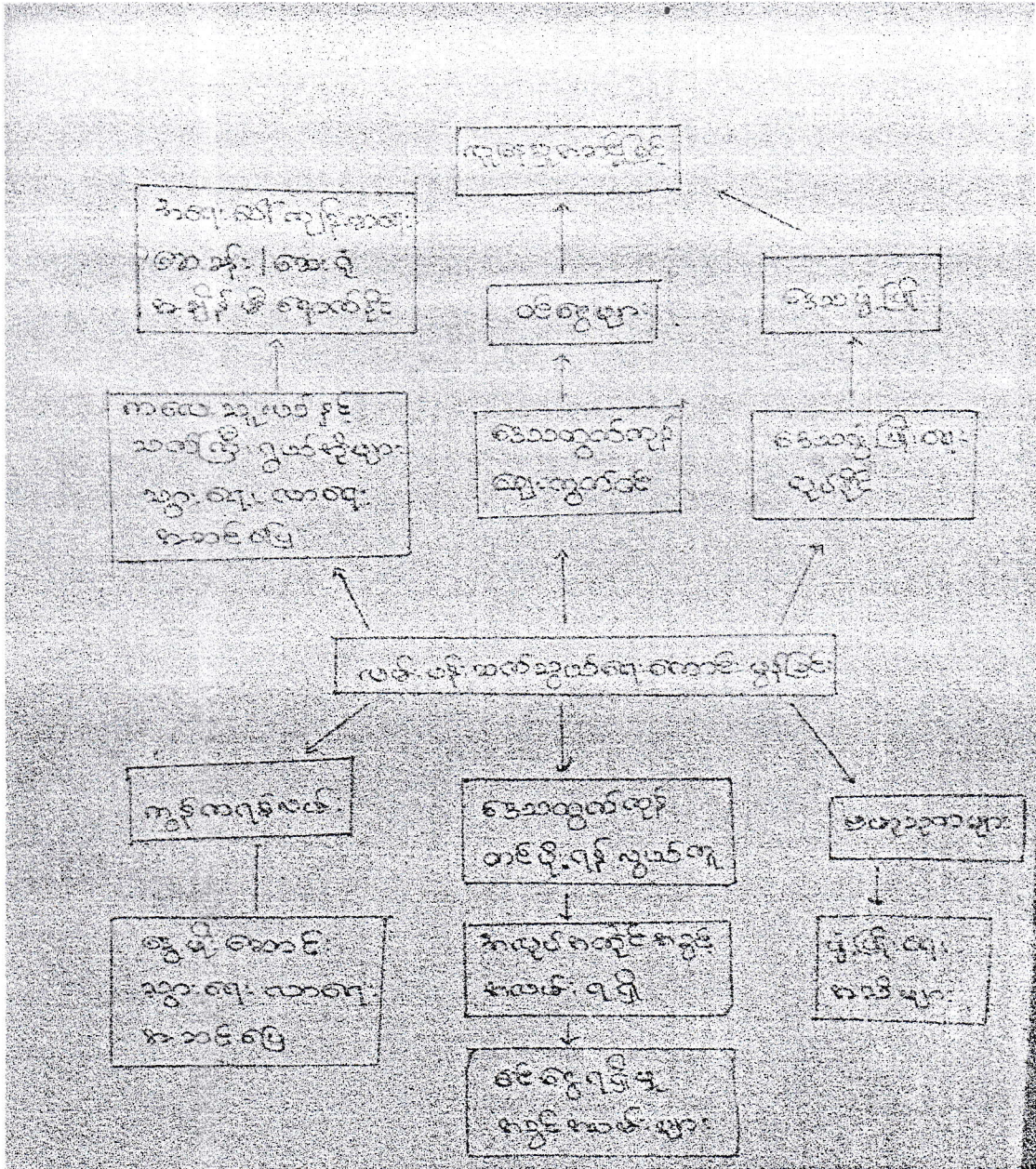

အလျှင် အလောင်း ခိုက်ဆတ်၍ ပျက်သုံးဆပ်ခြင်း။

ဈေးနှုန်း အလျှင်အလောင်း ခိုက်ဆတ်၍ ပျက်သုံးဆပ်ခြင်း။

လက်ပျက် ဆတ်သွယ်ရာ၊ စက်ခင်းသွယ် အစိတ်အပိုင်း ဖြစ်သည်။ သတ်၍

အလောင်းလက် ဖြစ်ခြင်းတော်၊ ဖိုးတို့အားဖြင့် သွားလာရာ အလျှင်ခတ်သ

သဖြင့် ဈေးနှုန်းသား / သူများနှင့် သတ်ပြီး ဂွန်ဒိုများ သွားရ၊ လာရ၊

အားပေးပေး။ ။ ဤရာသီတွင် ဖျင်အလျှင်ထူထပ်သဖြင့် ရာဇဝင်၊ ဝေ

သင့်၊ မကျေမနပ်။ ထို့တော်၊ လျှင်မာရ၊ အတွက် အားပေးပေးပါ။ သို့

ထိုစဉ် လက်ပျက် ဆတ်သွယ်ရာ၊ မတော်သဖြင့် ဒေသတွင်လျှင်လျှင်

ဈေးတွင်သို့ အချို့မီ တင်ပို့နိုင်ခြင်းမရှိပေ။ ဝန်ငွေအားပါးသည် အတွက်

ဒေသဖွံ့ဖြိုးရေး လုပ်ဆောင်ရာ အားပေးပေးပါ။ လက်ပျက် ဆတ်သွယ်ရာ

မတော်လျှင် ဂွန်ဒိုများ၊ ဝါးပွားများ၊ လျှင်မာရ၊ ပညာရေးနှင့် ဒေသ

ဖွံ့ဖြိုးရေးအတွက် အားပေးပေးပါ။ သို့လျှင်လျှင် လက်ပျက် ဆတ်သွယ်ရာ

တော်ဖွံ့ဖြိုးပါက အားပေးပါ။ အားပေးပါ။ သို့လျှင်လျှင် လက်ပျက်

လက်ပျက် ဆတ်သွယ်ရာ၊ တော်ဖွံ့ဖြိုးသည် ဈေးနှုန်းဖွံ့ဖြိုးရေး အတွက်

အစိတ်အပိုင်းဟု သုံးသပ်နိုင်ပါသည်။



လူထုဗဟိုပြုစီမံကိန်း

ကျေးရွာစီမံကိန်းအထောက်အကူပြု ကော်မတီဝင်များစာရင်း
(ကျေးရွာ...အမည်ကျေ...)

ကျေးရွာစီမံကိန်း အထောက်အကူပြုကော်မတီ	ရာထူး	အမည်	မှတ်ချက်
ကျေးရွာစီမံကိန်း အထောက်အကူပြုကော်မတီ	ဥက္ကဋ္ဌ - ကျား	ဦးတင်ကျွင်	
ကျေးရွာစီမံကိန်း အထောက်အကူပြုကော်မတီ	ဥက္ကဋ္ဌ - မ	ဒေါ်ဇော်ဇော်	
ဝယ်ယူရေးဆပ်ကော်မတီ	ဥက္ကဋ္ဌ	ဒေါ်သန်းသန်းဖြူ	
	အဖွဲ့ဝင်	ဦးကဲဦး	
	အဖွဲ့ဝင်	ဒေါ်ဝင်းအေး	
စောင့်ကြည့်စစ်ဆေးရေး ဆပ်ကော်မတီ	ဥက္ကဋ္ဌ	ဦးစိုးမင်း	
	အဖွဲ့ဝင်	ဒေါ်စန်းစန်းမာ	
	အဖွဲ့ဝင်	ဒေါ်ကျွန်းဌေး	
လည်ပတ်ရေးနှင့် ပြုပြင် ထိန်းသိမ်းရေး ဆပ်ကော်မတီ	ဥက္ကဋ္ဌ	ဦးစံဖြူ	
	အဖွဲ့ဝင်	ဒေါ်အေးအေးသင်း	
	အဖွဲ့ဝင်	ဒေါ်လင်းမာဦး	
ကျေးရွာ ငွေစရင်းကိုင်	ကျေးရွာ ငွေစရင်းကိုင်	ဦးမျိုးသိန်း	
အကြံပြု တိုင်ကြားရေး	အဖွဲ့ဝင်	ဦးဖိုးတင်	
	အဖွဲ့ဝင်	ဒေါ်စုစု	
ကျေးရွာ စေတနာ့ဝန်ထမ်း	အဖွဲ့ဝင်	ဦးစင်စင်ဖြူ	
	အဖွဲ့ဝင်	ဒေါ်မိုးခွင်	
	အဖွဲ့ဝင်		
	အဖွဲ့ဝင်		
	အဖွဲ့ဝင်		



လူထုဗဟိုပြုစီမံကိန်း

ကျေးရွာအုပ်စု စီမံကိန်းအထောက်အကူပြုကော်မတီဝင်များစာရင်း

(ကျေးရွာအုပ်စု.....)

ကျေးရွာအုပ်စု စီမံကိန်း အထောက်အကူပြုကော်မတီ	ရာထူး	အမည်	ကိုယ်စားပြု ကျေးရွာ	နိုင်ငံသားမှတ်ပုံတင်နံပါတ်/ မှတ်ချက်	လက်မှတ်
ကျေးရွာအုပ်စု စီမံကိန်း အထောက်အကူပြုကော်မတီ	ဥက္ကဋ္ဌ	ဦး ဗျဒါန် ဒေါ်အေးအေး	ကျေးကျော်ရိုး မြောက်ပွင့်ကျေး	၁၂/၀၀၁၁၆၆၁ ၀၂၅၉၄၇ ၁၂/၀၀၁၁၆၆၇ ၀၀၃၅၇၃	
ဘဏ္ဍာရေး ဆပ်ကော်မတီ	ဥက္ကဋ္ဌ	ဦး ကံကြည်	ဦးကျေး	၁၂/၀၀၁၁၆၆၆ ၀၂၆၅၅၁၁	
	စာရင်းကိုင်	ဒေါ်ကွဲအိမ်မော်	ဦးကျေး	၁၂/၀၀၁၁၆၆၆ ၀၂၆၃၈၉	
	ငွေထိန်း	ဒေါ်ဌေးအိုင်	မောင်ကျော်ရိုး	၁၂/၀၀၁၁၆၆၆ ၀၂၇၂၈၃	
ကျေးရွာအုပ်စု စီမံကိန်း အထောက်အကူပြုကော်မတီ	အဖွဲ့ဝင်	ဦး ဘာတိုး	တောင်တော	၁၅၂၆၀၈	
	အဖွဲ့ဝင်	ဦးကျော်မြင့်	တောင်ကျော်	၁၂၆၁၁၅	
	အဖွဲ့ဝင်	ဦး နီနီ	တောင်ကျော်	၁၀၀၉၆၁၀၈၉၄၂၆	
		ဒေါ်မြအောင်	"	၁၅၆၆၃၀	
		ဦးမောင်မြင့်	မြို့ကျော်	ISN ၃၀၈၅၂၁	
		ဒေါ်ခင်မာရီ	မြို့ကျော်	၁၂/၀၀၁၆၆၆၆ ၁၂၈၅၆၃	
		ဦးဖြူမိုး	မောင်တင်	၀၂၇၁၃၄	
		ဒေါ်အိမ်အိုင်	ကျေးကျော်ရိုး	-	
		ဒေါ်ဌေးအောင်	ကျေးကျော်ရိုး	၀၅၆၇၂၉	
		ဒေါ်စန်းကျော်ဌေး	"	၀၀၂၂၃၄	
		ဒေါ်ခင်စိန်	မောင်ပင်အိုင်	၀၆၅၃၉၆	
		ဦးဝင်းကျော်	"	၀၂၆၀၄၃	
		ဒေါ်မိမိကြည်	ကျော်မြင့်	-	
		ဦးစိုစို	"	-	
		ဒေါ်မာရီမောင်	ကျေးကျော်ရိုး	၀၂၇၁၆၆	
		ဦးစန်းစန်း	"	၀၉၀၇၅၁	

မှတ်တမ်းဓာတ်ပုံများ

စီမံကိန်းအကြောင်းမိတ်ဆက်နေခြင်း



အမျိုးသမီးများအခက်အခဲကို ပိုင်းဝန်းဆွေးနွေးနေပုံ



အမျိုးသားများ PRA ကိုရေးဆွဲနေကြပုံ



မောင်ကျော့ကုန်းကျေးရွာကော်မတီဝင်များ နှင့်ဆွေးနွေးနေပုံ



ရွာမှ အခက်အခဲဖော်ထုတ်ထားသော PRA TOOLS များ



လူထုဝတ်ပြုစံကိန်းစံကိန်းလက်စွဲ

အရက် - ၃၂၉.၁၀.၂၀၁၆

ပုံစံ-၁ကျေးရွာအခြေခံအချက်အလက်များ (Form PC 1)

လမ်းညွှန်ချက်/ကျေးရွာတည်ရွာသည့် ပထမဆုံးမိတ်ဆက်ရေးသွားရောက်သောအခါလူထုစည်းရုံးရေးမှူးသည်ကျေးရွာခေါင်းဆောင်များအားကျေးရွာအချက်အလက်များကိုပေးအပ်ရန်အတွက်အခြေခံအချက်အလက်များကိုစီမံကိန်းမိတ်ဆက်အစည်းဝေးမတိုင်မီတောင်းဆိုရမည်။ မိတ်ဆက်အစည်းဝေးတွင်လူထုစည်းရုံးရေးမှူးသည်ကျေးရွာအချက်အလက်များအားစစ်ဆေးပြီးမှန်ကန်အောင်ပြုလုပ်ရမည်။ နောက်တွင်လူထုစည်းရုံးရေးမှူးမှသတင်းအချက်အလက်ထံသို့ Tablets မှတစ်ဆင့်ဖြည့်သွင်းရမည်။

ကျေးရွာအုပ်ချုပ်ရေးမှူးအမည် မြ.အ.အ.အ.	ကျေးရွာအုပ်ချုပ်ရေးမှူး အိမ်နန်းနံပါတ် ၇၇-၇၆၅၅၅၅၅၅	လူထုစည်းရုံးရေးမှူး၏အမည် မြ.အ.အ.အ.
ပြည်နယ်တိုင်းဒေသကြီး ၇/၇၇	မြို့နယ် ၇/၇၇	ကျေးရွာအုပ်စု ၇/၇၇
		ကျေးရွာ ၇/၇၇

တ. လူဦးရေ

လူမျိုးစု	အိမ်ထောင်စုအရေအတွက်	ကိုးကွယ်သည့်ဘာသာ	အိမ်ထောင်စုအရေအတွက်
လူမျိုးစု (၁) မြန်မာ	36	ဘာသာ(၁) မြန်မာ	38
လူမျိုးစု (၂) ကရင်	3	ဘာသာ(၂) ကရင်	1
လူမျိုးစု (၃)		ဘာသာ (၃)	
လူမျိုးစုရော		ဘာသာရော	
	အရေအတွက်		
မသန်စွမ်းသူများ			
သက်ကြီးရွယ်အိုများ (၆၅နှစ်နှင့်အထက်)	8		
စစ်ဘေးရှောင်			

	အမျိုးသား(အရေအတွက်)	အမျိုးသမီး(အရေအတွက်)
လူဦးရေ		
လူမျိုးစု (၁) မြန်မာ	67	80
လူမျိုးစု (၂) ကရင်	8	8
လူမျိုးစု (၃)		
အိမ်ထောင်စဦးစီး	31	8

(ခ) အခြေခံအဆောက်အအုံအသုံးအဆောင်များ

စာသင်ကျောင်း	အမှတ်ခြံပိ	ကျန်းမာရေး	အမှတ်ခြံပိ	ဘာသာရေးအဆောက်အအုံများ	အမှတ်ခြံပိ
အထက်တန်းကျောင်း	<input type="checkbox"/>	ဆေးရုံ	<input type="checkbox"/>	ဓေတီ	<input type="checkbox"/>
အလယ်တန်းကျောင်း	<input type="checkbox"/>	ကျန်းမာရေးဌာန	<input type="checkbox"/>	ဘုန်းကြီးကျောင်း	<input type="checkbox"/>
ပူလတန်းကျောင်း	<input type="checkbox"/>	ကျန်းမာရေးဌာနခွဲ	<input type="checkbox"/>	ဟိန္ဒူဘုရားကျောင်း	<input type="checkbox"/>
ပုဂ္ဂိုလ်ကျောင်း	<input type="checkbox"/>	ဆေးပေးခန်း	<input type="checkbox"/>	ခရစ်ယာန်ကျောင်း	<input type="checkbox"/>
အခြား	<input type="checkbox"/>	အခြား	<input type="checkbox"/>	ဓလီ	<input type="checkbox"/>



လူထုဝဟိုပြုစီမံကိန်းစီမံကိန်းလက်စွဲ
အပိုင်း - ၃၂၉.၁၀.၂၀၁၆

					အခြား	<input checked="" type="checkbox"/>
မှတ်ချက် လက်မှတ်ရေးထိုးသူ အဖွဲ့အစည်းအဖွဲ့အစည်း		မှတ်ချက် လက်မှတ်ရေးထိုးသူ အဖွဲ့အစည်းအဖွဲ့အစည်း			မှတ်ချက် လက်မှတ်ရေးထိုးသူ အဖွဲ့အစည်းအဖွဲ့အစည်း	

(ဂ) ကျွမ်းကျင်သူများမှတ်တမ်း (ကျေးရွာတွင်နေထိုင်သော သို့မဟုတ် တခြားရွာမှလာရောက်သော ကျွမ်းကျင်သူများ)

(၁) တာသင်ကျောင်း			(၂) ကျန်းမာရေး			(၃) လက်မှုပညာရှင်		
	ရွာတွင်နေထိုင်သူ	အခြားရွာမှလာသူ		ရွာတွင်နေထိုင်သူ	အခြားရွာမှလာသူ		ရွာတွင်နေထိုင်သူ	အခြားပုလား
ပတ်သက်သည့်အရာ/မ	<input type="checkbox"/>	<input type="checkbox"/>	ဆရာဝန်	<input type="checkbox"/>	<input type="checkbox"/>	လက်သမား	<input checked="" type="checkbox"/>	<input checked="" type="checkbox"/>
သက်တန်းပြဆရာ/မ	<input type="checkbox"/>	<input type="checkbox"/>	လက်ထောက်ကျန်းမာရေးမှူး	<input type="checkbox"/>	<input type="checkbox"/>	ပန်းရံ	<input checked="" type="checkbox"/>	<input checked="" type="checkbox"/>
လယ်တန်းပြဆရာ/မ	<input type="checkbox"/>	<input type="checkbox"/>	အမျိုးသမီးကျန်းမာရေးဆရာမ	<input type="checkbox"/>	<input type="checkbox"/>	လျှပ်စစ်ကျွမ်းကျင်ပီးသမား	<input type="checkbox"/>	<input checked="" type="checkbox"/>
နှုတ်ဆရာ/မ	<input type="checkbox"/>	<input type="checkbox"/>	သားဖွားဆရာမ	<input type="checkbox"/>	<input checked="" type="checkbox"/>	ရေပိုက်သွယ်သူ	<input type="checkbox"/>	<input type="checkbox"/>
ခြား	<input type="checkbox"/>	<input type="checkbox"/>	ပြည်သူ့ကျန်းမာရေးလုပ်သား	<input type="checkbox"/>	<input checked="" type="checkbox"/>	စက်ပြင်ဆရာ	<input type="checkbox"/>	<input checked="" type="checkbox"/>
မှတ်ချက်				မှတ်ချက်				

(ဃ) ကျေးရွာသို့ ရောက်ရှိနိုင်သည့် လမ်းအခြေအနေ / ကျေးရွာတစ်ရွာသည် ၎င်း၏ ကျေးရွာအုပ်စုနှင့် ဆက်သွယ်ထားသော လမ်းအခြေအနေ (အောက်ပါတို့ကို ဝိုင်းပါ)

ကျောက်ကြမ်းလမ်း ကတ္တရာလမ်း ကွန်ကရစ်လမ်း မော်တော်ဆိုင်ကယ်လမ်း
ကျောက်ခင်းလမ်း မြေသားလမ်း လူသွားလမ်း အခြား _____

(င) ကျေးရွာဖွံ့ဖြိုးမှုစီမံချက် ဝိုင်းပါ
(၁) လူထုဝဟိုပြုစီမံကိန်းမစတင်မီ ဤကျေးရွာတွင် ကျေးရွာဖွံ့ဖြိုးမှု စီမံချက်ရှိခဲ့ပါသလား? ရှိပါသည်/မရှိပါ/မသိပါ
(၂) ရှိခဲ့ပါလျှင် ဤစီမံချက်ကို မည်သည့်ခုနှစ်တွင် ပြင်ဆင်ခဲ့ပါသနည်း? နှစ်-----/မသိပါ
(၃) ဤစီမံချက်ကို ဖြိုနယ်မှုအတည်ပြုခဲ့ပါသလား? ပြုခဲ့ပါသည်/မပြုခဲ့ပါ/မသိပါ

(စ) ခရီးသွားအဖွဲ့
(၁) ဤကျေးရွာ၏ ဝဟိုမှ ၎င်းကျေးရွာအုပ်စု၏ ဝဟိုအထိ ခရီးမိုင်မည်မျှ ကွာဝေးသနည်း? မိုင်-----/မသိပါ
(၂) ဤကျေးရွာမှ ၎င်းကျေးရွာအုပ်စု၏ ဝဟိုအထိ သွားလာရာတွင် ကြာမြင့်သည့် အချိန်

ခြောက်သွေ့ ရာသီတွင် ကြာချိန် ----- ထော်လာဂျီ/မော်တော်ဆိုင်ကယ်/ခြေလျှင်/လား/မော်တော်ဘုတ်/အခြား -----
မိုးရာသီတွင် ကြာချိန် ----- ထော်လာဂျီ/မော်တော်ဆိုင်ကယ်/ခြေလျှင်/လား/မော်တော်ဘုတ်/အခြား -----

(ဆ) ပတ်ဝန်းကျင်ဆိုင်ရာ သဘာဝဘေးအန္တရာယ်
ဤကျေးရွာတွင် ရေကြီးခြင်းကဲ့သို့ သဘာဝဘေးအန္တရာယ် ကျရောက်ဖူးခြင်း ရှိပါသလား။
ပေရှိပါ မရှိပါသည် ရှိလျှင် ဖော်ပြပါ ----- ၂၀၂၂/၂၀၂၃ -----



လူထုဗဟိုပြုစီမံကိန်း၊စီမံကိန်းလက်ဖွဲ့
အပိုင်း - ၃၂၉.၁၀.၂၀၁၆

(ခ)ကျေးရွာတွင်ဖွဲ့စည်းထားသောအဖွဲ့အစည်းများ
လူထုဗဟိုပြုစီမံကိန်းမတိုင်မီဤကျေးရွာတွင်ကျေးရွာဖွံ့ဖြိုးရေးအတွက်အစိုးရ(သို့)ရွာသားများကိုယ်တိုင်(သို့)
စီမံကိန်းတစ်ခုခုဖွဲ့စည်းထားသည်အဖွဲ့အစည်းများရှိပါသလား။

- (၁)-----
- (၂)-----

ကျေးရွာခေါင်းဆောင်

အမည် ဒေါ်စန္ဒာစိန်
လက်မှတ် [Signature] နေ့စွဲ ၁၀.၁.၂၀၁၆

လူထုစည်းရုံးရေးမှူး

အမည် ဒေါ်စန္ဒာစိန်
လက်မှတ် [Signature] နေ့စွဲ ၁၀.၁.၂၀၁၆



လမ်းညွှန်၊ သတ်ဆိုင်ရာ စည်းရုံးရေးမှူးများ (CF/TF) များက ကျေးရွာနှင့် ကျေးရွာအုပ်စု အတွက် စိမ့်တိန်း တစ်ဆင့် ပြီးတိုင်း ဖြည့်သွင်းရန်

စည်းရုံးရေးမှူးအမည် **ဦးကျော်ကျော် A E**

ရက်စွဲ

၀ နှစ် ၁ နှစ် ၂ နှစ် ၃ နှစ်

ပြည်နယ်/ တိုင်းဒေသကြီး

ရန်ကုန်တိုင်းဒေသကြီး

မြို့နယ်
ထန်းတပင်

ကျေးရွာအုပ်စု
ညွှန်း

ကျေးရွာ
ပလပ်မင်္ဂလာ

စိမ့်တိန်းအမည်	ရက်စွဲ		အစည်းအဝေး တက်ရောက်သူ				တိုင်းရင်းသား
	၀ ရက်	ပြီး ရက်	ကျား	မ	အိမ်ထောင်စု		
(၁) ပထမအစည်းအဝေး၊ ကော်မတီခွဲ စည်းခြင်း	1၀.3.2015	1၀.3.2015	1၇	1၇	33	ကျွေး/မဖာ	
(၂) ဒုတိယအစည်းအဝေး၊ ကျေးရွာစိမ့်တိန်း ရေးဆွဲခြင်း							
(၃) ကျေးရွာအုပ်စု စိမ့်တိန်း ဆုံးဖြတ်ချက်	12.3.2015	12.3.2015	2၄	12	36	ကျွေး/မဖာ	
(၄) မြို့နယ်စိမ့်တိန်းရေးဆွဲရေး နှင့် အကောင်အထည်ဖော်ရေး ကော်မတီ အတည်ပြုချက်							
(၅) ကျေးရွာ အစီရင်ခံစာ ပြုစုခြင်း							
(၆.၁) စိမ့်တိန်း လုပ်ငန်းခွဲ ပြင်ဆင်မှု အစည်းအဝေး (၀၂ကြိမ်)	15.5.2015	16.5.2015	50	30	80	ကျွေး/မဖာ	
(၆.၂) စိမ့်တိန်း လုပ်ငန်းခွဲ ပြင်ဆင်မှု အစည်းအဝေး (၄ကြိမ်)	1၇.5.2015	1၇.5.2015	2၄	12	36	ကျွေး/မဖာ	
(၆.၃) စိမ့်တိန်း လုပ်ငန်းခွဲ ပြင်ဆင်မှု အစည်းအဝေး (တကြိမ်)							
(၆.၄) စိမ့်တိန်း လုပ်ငန်းခွဲ ပြင်ဆင်မှု အစည်းအဝေး (၀၂ကြိမ်)	22.5.2015	22.5.2015	2၄	12	36	ကျွေး/မဖာ	
(၆.၅) စိမ့်တိန်း လုပ်ငန်းခွဲ ပြင်ဆင်မှု အစည်းအဝေး (ပဉ္စမကြိမ်) ၇							
(၇) လုပ်ငန်း အကောင်အထည်ဖော်ခြင်း	28.5.2015						
(၈.၁) ကျေးရွာလုပ်ငန်း တိုးတက်မှု တင်ပြခြင်းအစည်းအဝေး (၁ကြိမ်)	30.5.2015		၇	6	13	မ	
(၈.၂) ကျေးရွာလုပ်ငန်း တိုးတက်မှု တင်ပြခြင်းအစည်းအဝေး (၄ကြိမ်)	3၄.5.2015		၇	6	13	မ	
(၈.၃) ကျေးရွာလုပ်ငန်း တိုးတက်မှု တင်ပြခြင်းအစည်းအဝေး (၀၁ကြိမ်)	6.6.2015		2၄	12	36	မ	
(၈.၄) ကျေးရွာလုပ်ငန်း တိုးတက်မှု တင်ပြခြင်းအစည်းအဝေး (၀၂ကြိမ်)							
(၈.၅) ကျေးရွာလုပ်ငန်း တိုးတက်မှု တင်ပြခြင်းအစည်းအဝေး (ပဉ္စမကြိမ်)							
(၉) ဘဏ္ဍာရေး စစ်ဆေးခြင်း							
(၁၀) လူထုစစ်ဆေးပွဲ							

ပုံစံ စ-၂ - စီမံကိန်းစက်ဝန်းအချိန်ဇယား (PC 2)

လမ်းညွှန်ချက်သက်ဆိုင်ရာလူထုစည်းရုံးရေးများ/လက်ထောက်နည်းပညာနည်းပညာများများမှ စီမံကိန်းစက်ဝန်းအဆင့်တစ်ခုစီ ပြီးစီးတိုင်းကျေးရွာနှင့် ကျေးရွာအုပ်စုအတွက်ကျွန်ုပ်တို့အဖွဲ့အစည်းများ၏အဖွဲ့အစည်းများသည်။

စည်းရုံးရေးများ/ဝန်ထမ်း အမည် **ဒေါ်ကျေးကျေး**

နေ့စွဲ 10.1.2016 စက်ဝန်းအားအမှတ်ပြုပေးခြင်း စက်ဝန်း(၁) စက်ဝန်း(၂) စက်ဝန်း(၃)

ပြည်နယ်/တိုင်း **၇၇** မြို့နယ် **ဆင်းစင်** ကျေးရွာအုပ်စု **၇၇** ကျေးရွာ **လမ်းပန်း**

စီမံကိန်းအဆင့်ရွက်ဖုအဆင့်များ

စီမံကိန်းအဆင့်ရွက်ဖုအဆင့်များ	နေ့စွဲ		အစည်းအဝေးတွင်တက်ရောက်သူအရေအတွက်				
	စတင်သည့်နေ့	ပြီးဆုံးသည့်နေ့	အမျိုးသားအရေအတွက်	အမျိုးသမီးအရေအတွက်	အိမ်ထောင်စုအရေအတွက်	လူမျိုးစု တက်ရောက်သူ	လူမျိုးစုအမည်
၁. ကျေးရွာစီမံကိန်း ခိတ်ဆက်အစည်းအဝေး	10.1.2016	11.1.2016	28	30	၅၀	၅၈	
၂. ကျေးရွာဖွံ့ဖြိုးရေး စီမံချက်ရေးဆွဲခြင်းအစည်းအဝေး	10.1.2016	11.1.2016	၃၆	3၀	၅၀	၅၈	
၃. ကျေးရွာအုပ်စု လုပ်ငန်းဆောင်ရွက်ချက်အစည်းအဝေး	10.1.2016	10.1.2016	1၂၅	1၃	၅၀	၂၄	
၄. မြို့နယ်အဆင့်စီမံကိန်းရေးဆွဲရေးနှင့်အကောင်အထည်ဖော်ရေးကော်မတီ၏ စီမံကိန်းသုံးသပ်မှုအစည်းအဝေး	1၆.3.2016	1၆.3.2016	မလို	မလို	မလို	မလို	
၅. မြို့နယ်စီမံကိန်းရေးဆွဲရေးနှင့်အကောင်အထည်ဖော်ရေးကော်မတီ၏ဆုံးဖြတ်မှုကို ရွာသို့ အသိပေးအကြောင်းကြားသည့်အစည်းအဝေး	၂၁.၁.2016	၂၁.3.2016	၂၅	3၀	၅၀	၅၇	
၆. စီမံကိန်းလုပ်ငန်းခွဲစီမံချက်ရေးဆွဲခြင်းအစည်းအဝေး	မလို	မလို	မလို	မလို	မလို	မလို	
၆.၁။ စီမံကိန်းလုပ်ငန်း အကောင်အထည်ဖော်ရေးအစီအစဉ် ရေးဆွဲခြင်း	22.၁.2016	22.3.2016	27	31	၅၀	58	
၆.၂။ ပထမပတ်စပို့ရေးဆွဲခြင်း	15.3.2016	15.3.2016	၃၀	35	၅၀	၅၅	

၆. ၃။ ဘဏ္ဍာရေးကုန်ကျမှု လျာထားအစီအစဉ် ရေးဆွဲခြင်း	15.5.16		၂၀	၅၅		၅၅	
၆. ၄။ ပြင်ထိန်းအစီအစဉ် ရေးဆွဲခြင်း	15.3.16		၂၀	၅၅		၅၅	
၇. စီမံကိန်းလုပ်ငန်းခွဲ တိုးတက်မှု စောင့်ကြည့် လစဉ်အစည်းအဝေး	မလို	မလို	မလို	မလို	မလို	မလို	မလို
၇.၁။ အစည်းအဝေး ပထမအကြိမ်	၂၇.၂. ၂၀16		၉၂	၉၅		၅၂	
၇.၂။ အစည်းအဝေး ဒုတိယအကြိမ်	၂၇.၂. ၂၀16		၂၃	၂၇		၅၂	
၇.၃။ အစည်းအဝေး တတိယအကြိမ်	14.6. ၂၀16		၂၇	၂၈		၅၅	
၈. စီမံကိန်းလုပ်ငန်းခွဲ အပြီးသတ်စစ်ဆေးခြင်း အစည်းအဝေး	12. 1. ၂၀16		၅၆	၅၀		၅၆	
၉. လူထုစစ်ဆေးပွဲအစည်းအဝေး	13. 7. ၂၀16		15	၅၈		၅၃	



လူထုဝဟ်ဂံၤပြုစံၣ်တီၣ်န့ၣ်:စံၣ်တီၣ်န့ၣ်:လက်စွဲ
အပိုင်း - ၃၂၉.၁၀.၂၀၁၆

၁-စဝ-၂ - စံၣ်တီၣ်န့ၣ်:တက်ဝန်းအချိန်ဇယား (PC 2)

လမ်းညွှန်ချက်- သက်ဆိုင်ရာလူထုစည်းရုံးရေးဖျား/လက်ထောက်နည်းပညာနည်းပညာဖျားများပုစိတ်နီၣ်စက်ဝန်းအဆင့်တစ်စုစီပြုစီတိုင်ကျေးရွာနှင့်ကျေးရွာအုပ်စုအတွက်ကျိပ်စံကျိပ်ညွှန်သွင်းရမည်။		စည်းရုံးရေးဖျား/ဝန်ထမ်းအမည်		ဦးကျော်စွာ	
နေ့စွဲ		၁၀.၁.၂၀၁၇		စက်ဝန်းအားအမှတ်ဖြစ်ပါ	
ပြည်နယ်/တိုင်း		၇၆/၇၇		စက်ဝန်း(၃) စက်ဝန်း(၅) စက်ဝန်း(၂) ၁၇	
		ဦးနယ် ထင်ကြာပင်		ကျေးရွာအုပ်စု ကျေးရွာ ကျေးရွာ ၆၂၈၄၆၂၇၇၇၇၇	

စီမံကိန်းဆောင်ရွက်မှုအဆင့်များ	နေ့စွဲ		အစည်းအဝေးတွင်တက်ရောက်သူအရေအတွက်			
	စတင်သည့်နေ့	ပြီးဆုံးသည့်နေ့	အမျိုးသားအရေအတွက်	အမျိုးသမီးအရေအတွက်	အိမ်ထောင်စုအရေအတွက်	လူမျိုးစုတက်ရောက်သူအရေအတွက်နှင့်လူမျိုးစုအမည်
၁။ကျေးရွာစီမံကိန်းဗိတ်ဆက်အစည်းအဝေး	၁၀.၁.၂၀၁၇	၁၀.၁.၂၀၁၇	၁၁	၂၀	၃၁	၇၂၉ - ၄ ၁၅၈ - ၂၆
၂။ကျေးရွာဖွံ့ဖြိုးရေးစီမံချက်ရေးဆွဲခြင်းအစည်းအဝေး	၁၁.၁.၂၀၁၇	၁၁.၁.၂၀၁၇	၁၁	၂၀	၃၁	၇၂၉ - ၄ ၁၅၈ - ၂၆
၃။ကျေးရွာအုပ်စုလုပ်ငန်းဆုံးဖြတ်ချက်ချသည့်အစည်းအဝေး	၁၂.၁.၂၀၁၇	၁၂.၁.၂၀၁၇	၁၃	၁၃	၂၆	၅၂၈ - ၂၀ ၇၂၉ - ၆
၄။ဦးနယ်အဆင့်စီမံကိန်းရေးဆွဲရေးနှင့်အကောင်အထည်ဖော်ရေးကော်မတီ၏စီမံကိန်းဆုံးသတ်မှုအစည်းအဝေး	၁၆.၁.၂၀၁၇	၁၇.၂.၂၀၁၇	မရှိ	မရှိ	မရှိ	မရှိ
၅။ဦးနယ်စီမံကိန်းရေးဆွဲရေးနှင့်အကောင်အထည်ဖော်ရေးကော်မတီ၏ဆုံးဖြတ်ပျက်စီးမှုအစည်းအဝေး						
၆။စီမံကိန်းလုပ်ငန်းခွဲစီမံချက်ရေးဆွဲခြင်းအစည်းအဝေး						
၇။စီမံကိန်းလုပ်ငန်းအကောင်အထည်ဖော်ရေးအစီအစဉ်ရေးဆွဲခြင်း						

၆.၂။ ယူရမ်းအစဉ်ရေးဆွဲခြင်း						
၆.၃။ ဘဏ္ဍာရေးကုန်ကျလျာထားအစဉ်ရေးဆွဲခြင်း						
၆.၄။ ပြင်/ထိန်းအစဉ်ရေးဆွဲခြင်း						
၇။ စီမံကိန်းလုပ်ငန်းခွဲတိုးတက်မှုစတင်ကြည့်အစဉ်အစား						
အစား						
၇.၁။ အစဉ်အစားပထမအကြိမ်						
၇.၂။ အစဉ်အစားဒုတိယအကြိမ်						
၇.၃။ အစဉ်အစားတတိယအကြိမ်						
၈။ စီမံကိန်းလုပ်ငန်းခွဲအပြီးသတ်စစ်ဆေးခြင်းအစဉ်အစား						
၉။ လူထုစစ်ဆေးပွဲအစဉ်အစား						



လူထုဗဟိုပြုစီမံကိန်း

ပုံစံ - စ-၄ - ကျေးရွာမျှော်မှန်းချက် (FORM PC 4)

လမ်းညွှန်။ ကျေးရွာမျှော်မှန်းချက် အစည်းအဝေး အပြီးတွင် ကျေးရွာ စီ/ထောက်သည် လူထုစည်းရုံးရေးမှူး၏ အကူအညီဖြင့် ဤ ပုံစံကို ဖြည့်သွင်း ရမည်။ လူထုဗဟိုပြုစီမံကိန်း ရန်ပုံငွေသာ မဟုတ် အခြား ရန်ပုံငွေများ အပါအဝင် အခက်အခဲ အားလုံး၊ ဦးစားပေး အစီအစဉ်များ၊ လုပ်ငန်းစဉ်များ ပါ ရေးသွင်းပါ။

စည်းရုံးရေးမှူးအမည် <u>ဒေါ်စောညွန့်</u>			
ရက်စွဲ။ <u>၇ . ၃ . ၂၀၁၅</u>		အိမ် နှစ် <input type="checkbox"/> ဒု နှစ် <input type="checkbox"/> တ နှစ် <input type="checkbox"/> စ နှစ် <input type="checkbox"/>	
ပြည်နယ်/ တိုင်းဒေသကြီး	မြို့နယ်	ကျေးရွာအုပ်စု	ကျေးရွာ
ရန်ကုန်တိုင်းဒေသကြီး	ထန်းတပင်	ကျွဲ ကျွဲ	လက်ပံ ကျွန်း

(က) အခက်အခဲများ (အဓိက အခက်အခဲများ အနက် အနည်းဆုံး ၅ ခု ရေးပါ)

အမျိုးသားများဘက်မှ တင်ပြသော အခက်အခဲများ		အမျိုးသမီးများဘက်မှ တင်ပြသော အခက်အခဲများ	
၁	လမ်းမ	၁	မီး
၂	ရွာလမ်း	၂	လမ်း
၃	ရေမြောင်း	၃	ရေမြောင်း
၄	ဆေးပေးခန်း	၄	ဆေးပေးခန်း
၅	စာကြည့်တိုက်	၅	ရွာဖွံ့ဖြိုးရေး

(ခ) မျှော်မှန်းချက် နောက် ၅ နှစ် ကြာ ကာလတွင် ကျေးရွာဖွံ့ဖြိုးမှုအတွက် အဓိက ရည်မှန်းချက်များ (၅ ခု)

အမျိုးသားများဘက်မှ တင်ပြသော ရည်မှန်းချက်		အမျိုးသမီးများဘက်မှ တင်ပြသော ရည်မှန်းချက်	
၁	လမ်းမ၊ ရေမြောင်း	၁	လမ်းမ၊ ရေမြောင်း
၂	လမ်း	၂	လမ်း
၃	ရေမြောင်း	၃	ရေမြောင်း
၄	ဆေးပေးခန်း	၄	ဆေးပေးခန်း
၅	စာကြည့်တိုက်	၅	စာကြည့်တိုက်

(ဂ) ကျေးရွာတွင် ၃ နှစ် အတွင်း ဆောင်ရွက်မည့် ဦးစားပေး လုပ်ငန်းများ (လူထုဗဟိုပြုစီမံကိန်း ရန်ပုံငွေသာ မဟုတ် အခြား ရန်ပုံငွေများ အတွက်ပါ ရေးသွင်းပြီး လူထုဗဟိုပြုစီမံကိန်း ရန်ပုံငွေဖြင့် ဆောင်ရွက်မည့် လုပ်ငန်းကို ခြစ်ပါ)

ကျေးရွာ ဦးစားပေး ဖွံ့ဖြိုးရေး လုပ်ငန်းများ	ကျား/ မ/ ကျား+မ တင်ပြချက်	NCDD မှ ဆောင်ရွက်ရန် ဦးစားပေးအဆင့် ရေးချရန်	ခန့်မှန်း ကုန်ကျငွေ	ခန့်မှန်း အကျိုးပြုဦးရေ
အိမ်ခြံမြေ	၈+၁၀	၁	၅၀ သိန်း	
ကျွဲကျွဲ	၈+၁၀	၂	၇၀ သိန်း	
စာကြည့်တိုက်	၈+၁၀	၃	၄၀ သိန်း	
ဆေးပေးခန်း	၈+၁၀	၄	၁၀၀ သိန်း	

ကျေးရွာစီမံကိန်း အထောက်အကူပြု ကော်မတီ ဥက္ကဋ္ဌ အတည်ပြုချက်

လက်မှတ်

ရက်စွဲ ၇. ၃. ၂၀၁၅



လူထုပဟိုပြုစီမံကိန်းစီမံကိန်းလက်စွဲ
အပိုင်း-၃ ၂၉.၉.၂၀၁၅

ပုံစံ ၈-၃ ကျေးရွာဖွံ့ဖြိုးရေး ဦးစားပေးအစဉ် (Form PC 3)

အဆင့်(၃)ကျေးရွာဖွံ့ဖြိုးရေးအစဉ်အဝေးပြီးဆုံးသောအခါ ကျေးရွာစီမံကိန်း အထောက်အကူပြု
လုပ်ငန်းစဉ်များအား အစဉ်အတိုင်း ဤပုံစံကိုပြည့်စုံအောင် ဖြည့်သွင်းရမည်။ အားလုံးသော အခက်အခဲ
အစဉ်အတိုင်း ဖွံ့ဖြိုးမှုဦးစားပေးအစဉ်များလူထုပဟိုပြုစီမံကိန်း၏ ရန်ပုံငွေအရင်းအမြစ်နှင့် မသက်ဆိုင်သည့် လုပ်ငန်းများ
အားလုံးကိုဖော်ပြရမည်။

လူထုပဟိုပြုစီမံကိန်း အမည် ဒီးကျေးရွာဖွံ့ဖြိုးရေး

နေ့စွဲ ၂.၁.၂၀၁၆ စက်ဝန်းအား အမှတ်ခြစ်ပါ (✓) စက်ဝန်း(၁)
 စက်ဝန်း(၂) စက်ဝန်း(၃) စက်ဝန်း(၄)

ပြည်နယ်/တိုင်း ၇၇ ကျွန်း မြို့နယ် တပျာကျွန်း ကျေးရွာအုပ်စု ကျွန်းကျွန်း ကျေးရွာ ကျွန်းကျွန်း

က. အခက်အခဲအတားအဆီးများအားလုံးဖြေရှင်း - ယခုလက်ရှိအခြေအနေတွင်ဤကျေးရွာဖွံ့ဖြိုးတိုးတက်ရေးအတွက်
အဓိကအခက်အခဲအတားအဆီးများသည် မည်သည့်အခက်အခဲအတားအဆီးများဖြစ်ပါသနည်း(အမျိုးသား/သမီး အနည်းဆုံးအခက်အခဲ ၅ ခုစီဖော်ပြပါ)

အမျိုးသား အဖွဲ့မှတင်ပြသောအခက်အခဲအတားအဆီးများ		အမျိုးသမီး အဖွဲ့မှတင်ပြသောအခက်အခဲအတားအဆီးများ	
၁	စားနပ်ရိက္ခာရေးရာ	၁	မိ.ဖွား ၇၇ စားနပ်ရိက္ခာ
၂	ရေရရှိရေး	၂	ရေရရှိရေး၊ အားလုံးအကျိုးရှိစေရေး
၃	အကျန်းအဝမ်း	၃	အကျန်းအဝမ်း
၄	အကျန်းအဝမ်း	၄	အကျန်းအဝမ်း
၅	အကျန်းအဝမ်း	၅	အကျန်းအဝမ်း

ခ. မျှော်မှန်းခြင်း- နောင်လာမည့် (၅) နှစ် အတွင်း ကျေးရွာဖွံ့ဖြိုးရေး မျှော်မှန်းလျာထားချက်များအား တင်ပြပါ။

အမျိုးသားအဖွဲ့မှတင်ပြသောမျှော်မှန်းချက်များ		အမျိုးသမီးအဖွဲ့မှတင်ပြသောမျှော်မှန်းချက်များ	
၁	ကျေးရွာဖွံ့ဖြိုးရေး	၁	ကျေးရွာဖွံ့ဖြိုးရေး
၂	ကျေးရွာဖွံ့ဖြိုးရေး	၂	ကျေးရွာဖွံ့ဖြိုးရေး
၃	ကျေးရွာဖွံ့ဖြိုးရေး	၃	ကျေးရွာဖွံ့ဖြိုးရေး
၄	ကျေးရွာဖွံ့ဖြိုးရေး	၄	ကျေးရွာဖွံ့ဖြိုးရေး
၅	ကျေးရွာဖွံ့ဖြိုးရေး	၅	ကျေးရွာဖွံ့ဖြိုးရေး

ဂ. ဤကျေးရွာ၏ လာမည့်(၃) နှစ်အတွက် ဦးစားပေး ဖွံ့ဖြိုးတိုးတက်မှု လုပ်ငန်း အစီအစဉ်များအားဖော်ပြပါ။
(လူထုပဟိုပြုစီမံကိန်း ရန်ပုံငွေအတွက် အဆိုပြုသော အစီအစဉ်များကိုဦးစားပေး အဆင့်အလိုက်ဖော်ပြပြီး ကျန်လူထုပဟိုပြု စီမံကိန်း
ရန်ပုံငွေအရင်းအမြစ်နှင့် မပတ်သက်သည့်အစီအစဉ်များလည်းဖော်ပြရန်ဖြစ်သည်)

ကျေးရွာအတွက်ဦးစားပေးဖွံ့ဖြိုး တိုးတက်မှု လုပ်ငန်းစဉ်များ	အဆိုပြုသူ (အမျိုးသားများ/ အမျိုးသမီးများ/ အမျိုးသား+အမျိုးသမီး)	လူထုပဟိုပြုစီမံကိန်းအတွက်အဆိုပြု သည် (ဦးစားပေးအဆင့် အလိုက် ဖော်ပြပါ)	ခန့်မှန်း ကုန်ကျ စရိတ်	အကျိုးခံစား ခွင့်ရှိသူခန့်. မှန်းခြေ အရေ အတွက်
၁ ကျေးရွာဖွံ့ဖြိုးရေး	ကျေးရွာ	၁	၁၀၀၀၀၀	၁၀၀
၂ ကျေးရွာဖွံ့ဖြိုးရေး	ကျေးရွာ	၂	၇၀၀၀၀	၇၀
၃ ကျေးရွာဖွံ့ဖြိုးရေး	ကျေးရွာ	၃	၅၀၀၀၀	၅၀

လူထုတိုက်ပြုစီမံကိန်းစီမံကိန်းလက်ခွဲ

အပိုင်း - ၃၂၉.၁၀.၂၀၁၆

ပုံစံ ၃-ကျေးရွာဖွံ့ဖြိုးရေးဦးစီးဌာန (Form PC 3)

လမ်းညွှန်ချက်/အဆင့်(၃)ကျေးရွာမှော်မှန်းချက်အစည်းအဝေးပြီးဆုံးသောအခါကျေးရွာစီမံကိန်းအထောက်အကူပြုကော်မတီသည်လူထုတိုက်ရုံးမှူးအကူအညီဖြင့်ဤပုံစံကိုပြည့်စုံအောင်ဖြည့်သွင်းရမည်။

လူထုတိုက်ရုံးမှူး/ဝန်ထမ်းအမည် ဒေါ်စန္ဒာမာရီ ကွဲ

နေ့စွဲ ၈.၁.၂၀၁၇ စက်ဝန်းအားအမှတ်ခြစ်ပါ(✓) စက်ဝန်း(၁)
 စက်ဝန်း(၂) စက်ဝန်း(၃) စက်ဝန်း(၄)

ပြည်နယ်/တိုင်း ၇၃ ဗြိတိသျှကျေးရွာအုပ်စု ကျေးရွာ ကျေးရွာ ကျေးရွာ

တစ်ခက်အခါအတားအဆီးများအားလုံးအားဖြင့် - ယခုလက်ရှိအခြေအနေတွင်ဤကျေးရွာဖွံ့ဖြိုးတိုးတက်ရေးအတွက် အဓိကအခက်အခဲအတားအဆီးများသည်မည်သည့်များဖြစ်ပါသနည်း(အမျိုးသား/သမီးအနည်းဆုံးအခက်အခဲရရှိစေပါ)

အမျိုးသားအဖွဲ့မှတင်ပြသောအခက်အခဲအတားအဆီးများ	အမျိုးသမီးအဖွဲ့မှတင်ပြသောအခက်အခဲအတားအဆီးများ
၁ ဂွေကွေးလမ်းမကောင်းမွန်မှု	၁ စက်ဝန်းအားအမှတ်ခြစ်ပါ(✓)
၂ ရေမတည့်မှု	၂ စက်ဝန်း(၂) <input type="checkbox"/> စက်ဝန်း(၃) <input type="checkbox"/> စက်ဝန်း(၄) <input type="checkbox"/>
၃ အစားအသွယ်မရှိ	၃ စက်ဝန်း(၂) <input type="checkbox"/> စက်ဝန်း(၃) <input type="checkbox"/> စက်ဝန်း(၄) <input type="checkbox"/>
၄ စားနပ်ရိက္ခာမရှိ	၄ စက်ဝန်း(၂) <input type="checkbox"/> စက်ဝန်း(၃) <input type="checkbox"/> စက်ဝန်း(၄) <input type="checkbox"/>
၅ စက်ဝန်းအားအမှတ်ခြစ်ပါ(✓)	၅ စက်ဝန်း(၂) <input type="checkbox"/> စက်ဝန်း(၃) <input type="checkbox"/> စက်ဝန်း(၄) <input type="checkbox"/>

၁။ မှော်မှန်းခြင်း နောင်လာမည့် (၅)နှစ်အတွင်းကျေးရွာဖွံ့ဖြိုးရေးမှော်မှန်းလျာထားချက်များအားတင်ပြပါ။

အမျိုးသားအဖွဲ့မှတင်ပြသောမှော်မှန်းချက်များ	အမျိုးသမီးအဖွဲ့မှတင်ပြသောမှော်မှန်းချက်များ
၁ ဂွေကွေးလမ်းမကောင်းမွန်မှု	၁ စက်ဝန်းအားအမှတ်ခြစ်ပါ(✓)
၂ ရေမတည့်မှု	၂ စက်ဝန်း(၂) <input type="checkbox"/> စက်ဝန်း(၃) <input type="checkbox"/> စက်ဝန်း(၄) <input type="checkbox"/>
၃ အစားအသွယ်မရှိ	၃ စက်ဝန်း(၂) <input type="checkbox"/> စက်ဝန်း(၃) <input type="checkbox"/> စက်ဝန်း(၄) <input type="checkbox"/>
၄ စားနပ်ရိက္ခာမရှိ	၄ စက်ဝန်း(၂) <input type="checkbox"/> စက်ဝန်း(၃) <input type="checkbox"/> စက်ဝန်း(၄) <input type="checkbox"/>
၅ စက်ဝန်းအားအမှတ်ခြစ်ပါ(✓)	၅ စက်ဝန်း(၂) <input type="checkbox"/> စက်ဝန်း(၃) <input type="checkbox"/> စက်ဝန်း(၄) <input type="checkbox"/>

၂။ လူထုတိုက်ရုံးမှူး(၃)နှစ်အတွက်အကျုံးဝင်သောဦးစီးဌာနမှတိုးတက်မှုလုပ်ငန်းအစီအစဉ်များအားဖော်ပြပါ။

အဆင့်	ကျေးရွာအတွက်ဦးစီးဌာနမှတိုးတက်မှုလုပ်ငန်းစဉ်များ	အဆိုပြုသူ (အမျိုးသားများ/အမျိုးသမီးများ/အမျိုးသား+အမျိုးသမီး)	ခန့်မှန်းကုန်ကျစရိတ်	အကျိုးခံစားခွင့်ရှိသူခန့်မှန်းခြေအရေအတွက်
၁	ဂွေကွေးလမ်းမကောင်းမွန်မှု	၈ + ၁၀	၅၀၀၀၀၀၀	၁၅၈
၂	ရေမတည့်မှု	၈ + ၁၀	၇၀၀၀၀၀၀	၁၅၈
၃	စားနပ်ရိက္ခာ	၁၀	၆၀၀၀၀၀၀	၁၅၈
၄	စားနပ်ရိက္ခာ	၈ + ၁၀	၁၀၀၀၀၀၀၀	၁၅၈



လူထုပဟိုဂြိုဟ်မံကိန်းစီမံကိန်းလက်ဖွဲ့

အပိုင်း-၃ ၂၉.၂၀၁၅

ပုံစံ ၂၆-၂၇ ကျေးရွာအုပ်စုစီမံကိန်းလုပ်ငန်းခွဲရွေးချယ်ခြင်းပုံစံ

လမ်းညွှန်ချက်။ ။ကျေးရွာအုပ်စုစီမံချက်ရေးဆွဲသည့်အစည်းအဝေးတွင် ကြိုပုံစံအားလူထုတင်ပြရန်အတွက် / လက်ထောက်နည်းပညာများတို့၏ အကူအညီဖြင့်ပြည်စုံရွာပြည်သွင်းရမည်။ ကြိုပုံစံအားပြည်စုံရွာပြည်သွင်းပြီးပါကကျေးရွာအုပ်စုဖွဲ့စည်းတက်ရေးစီမံချက်တွင်နောက်ဆက်တွဲအဖြစ်တွဲထားရမည်။ CF မှ အချက်အလက်များကို MIS သို့ထည့်သွင်းရမည်။

ကျေးရွာစည်းရုံးရေးမှူး/ဝန်ထမ်းအမည် /

နေ့စွဲ စက်ဝန်းအားအမှတ်ဖြစ်ပေးပါ(✓)၊ ဝက်ဝန်း(ဝ)၊ မှုတ်ဝန်း(၂)၊ ဝက်ဝန်း(၃)၊ ဝက်ဝန်း(၄)၊ ဝက်ဝန်း(၅)

ကျေးရွာအမည်	ဆောင်ရွက်မည့် လုပ်ငန်းများ	အတိုင်းအတာ	ခန့်မှန်း တိုက်ရိုက်အကျိုး ခံစားခွင့်ရှိသူများ	အဆိုပြုတင်ပြသူ	ခန့်မှန်းကုန်ကျစရိတ်			စုစုပေါင်း
					စီမံကိန်းမှ ထည့်ဝင်မှု	ကျေးရွာမှ ထည့်ဝင်မှု	အခြားထည့်ဝင်မှု (ဖော်ပြပါ) ထည့်ဝင်ငွေ ။ အမည်/အဖွဲ့	
စက်ဝင်း ကျီး	ရန်ကင်းလမ်း	200	600' x 10'	ဝအမျိုးသား ဝအမျိုးသမီး ✓ဝအမျိုးသားနှင့် အမျိုးသမီး	21 ဝိန်း			
ခက်ကျီး ကျီး	ရန်ကင်းလမ်း	300	600' x 10'	ဝအမျိုးသား ဝအမျိုးသမီး ✓ဝအမျိုးသားနှင့် အမျိုးသမီး	21 ဝိန်း			
ရွှေဘိုလှိုင် ကျီး	ရန်ကင်းလမ်း	700	700' x 10'	ဝအမျိုးသား ဝအမျိုးသမီး ✓ဝအမျိုးသားနှင့် အမျိုးသမီး	26 ဝိန်း			
ရွှေဘို ကျေးရွာ	ရန်ကင်းလမ်း	600	300' x 10'	ဝအမျိုးသား ဝအမျိုးသမီး ✓ဝအမျိုးသားနှင့် အမျိုးသမီး	22 ဝိန်း			

လှထုပဟိုပြစ်ပံင်နီးစိပံင်နီးလက်စွဲ

အပိုင်း-၃ ၂၉.၂၀၁၅

ပုံစံPC-၄ကျေးရွာအုပ်စုစိပံင်နီးလုပ်ငန်းခွဲရွေးချယ်ခြင်းပုံစံ

လမ်းညွှန်ချက်။ ။ကျေးရွာအုပ်စုစိပံင်နီးရေခွဲသည့်အစည်းအဝေးတွင် ဤပုံစံအားလူထုထုတ်ဖော်ရေးများ / လက်ထောက်နည်းညွှာများတို့၏ အတုအညီဖြင့်ပြည်စုံစွာဖြည့်သွင်းရမည်။ဤပုံစံအားပြည်စုံစွာဖြည့်သွင်းပြီးပါကကျေးရွာအုပ်စုဖွံ့ဖြိုးတိုးတက်ရေးစိပံင်နီးတွင်နောက်ဆက်တွဲအဖြစ်တွဲထားရမည်။ CF မှ အချက်အလက်များကို MIS သို့ထည့်သွင်းရမည်။

ကျေးရွာစည်းရုံးရေးမှူး/ဝန်ထမ်းအမည် _____ နေ့စွဲ _____

စက်ဝန်းအားအမှတ်ဖြစ်ပေးပါ(✓)၊ဝက်ဝန်း(ဝ)၊ဗဟက်ဝန်း(၂) ဝက်ဝန်း(၃) ဝက်ဝန်း(၄)

ပြည်နယ်/တိုင်း နေပြည်တော် မြို့နယ် ဝန် ဘဝင် ကျေးရွာအုပ်စု ကျေးရွာ

ကျေးရွာအမည်	ဆောင်ရွက်မည့် လုပ်ငန်းများ	အတိုင်းအတာ	ခန့်မှန်း တိုက်ရိုက်အကျိုး ခံစားခွင့်ရှိသူများ	အဆိုပြုတင်ပြသူ	ခန့်မှန်းကုန်ကျစရိတ်			စုစုပေါင်း
					စီမံကိန်းမှ ထည့်ဝင်မှု	ကျေးရွာမှ ထည့်ဝင်မှု	အခြားထည့်ဝင်မှု (ခေါ်ဖြတ်)	
ရွာ ကျေး	ရွှေသာလမ်း	1000' x 10'	400	<input type="checkbox"/> အမျိုးသား <input checked="" type="checkbox"/> အမျိုးသမီး <input checked="" type="checkbox"/> အမျိုးသားနှင့် <input type="checkbox"/> အမျိုးသမီး	³⁰ 45 ဝိန်း			
ကြို့ဝှန်း	ကွန်ကရစ်လမ်း	700' x 10' x 6'	1200-	<input type="checkbox"/> အမျိုးသား <input checked="" type="checkbox"/> အမျိုးသမီး <input type="checkbox"/> အမျိုးသားနှင့် <input type="checkbox"/> အမျိုးသမီး	၆၂ ဝိန်း			
သာင်တော	မြေဘားလမ်း	၆၀၀' x 10'	300	<input type="checkbox"/> အမျိုးသား <input type="checkbox"/> အမျိုးသမီး <input checked="" type="checkbox"/> အမျိုးသားနှင့် <input type="checkbox"/> အမျိုးသမီး	၂၂ ဝိန်း			
ရွာငယ်အင်း	မြေသာလမ်း	၆၀၀' x 10'	400	<input type="checkbox"/> အမျိုးသား <input type="checkbox"/> အမျိုးသမီး <input checked="" type="checkbox"/> အမျိုးသားနှင့် <input type="checkbox"/> အမျိုးသမီး	၂၂ ဝိန်း			



လူထုဝယ်ပို့ပြုစီမံကိန်း၊စီမံကိန်းလက်စွဲ
အပိုင်း-၃ ၂၉.၉.၂၀၁၅

				<input type="checkbox"/> အမျိုးသား <input type="checkbox"/> အမျိုးသမီး <input type="checkbox"/> အမျိုးသားနှင့် အမျိုးသမီး					
--	--	--	--	--	--	--	--	--	--

ရာထူး ကျေးရွာအုပ်စု စီ/ထောင်စက်မထိ ဥက္ကဋ္ဌ

လက်မှတ် 

အမည် ဦးညွန့်

ရက်စွဲ ၂၀.၁.၂၀၁၆

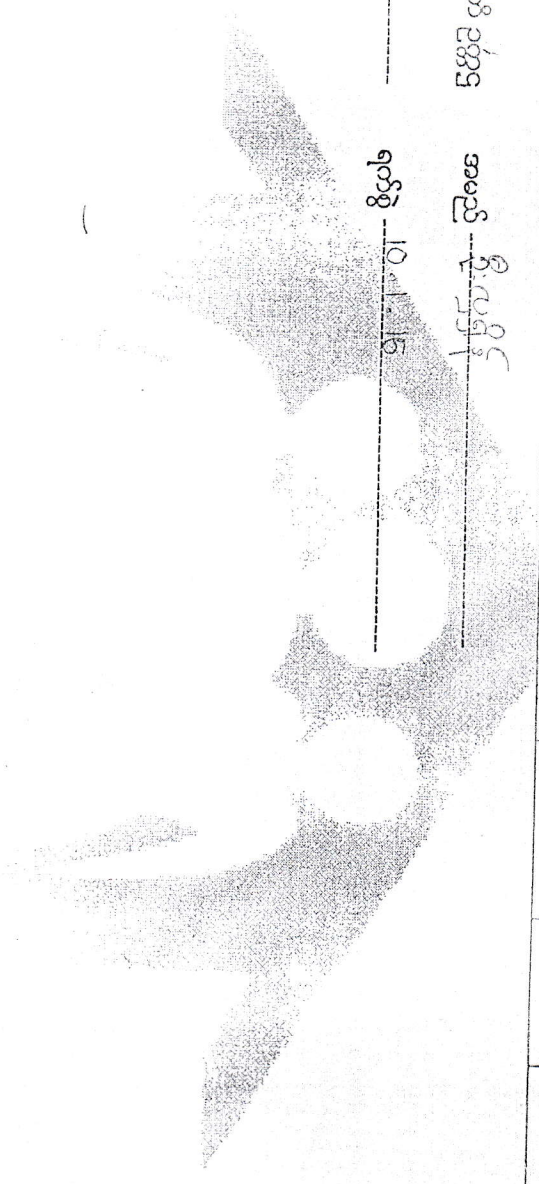



လူထုပဟိုပြန်ပတ်နန်းစိမံက်နန်းလက်စွဲ
 အပိုင်း - ၃၂၉.၁၀.၂၀၁၆
 ပုံစံ-၄ကျေးရွာအုပ်စုစိမံက်နန်းလုပ်ငန်းခွဲရွေးချယ်ခြင်းပုံစံ

လမ်းညွှန်ရွတ်ဖိမံက်နန်းလုပ်ငန်းခွဲရွေးချယ်မှုအစည်းအဝေးပြီးနောက်တွင်ကျေးရွာအုပ်စုမှ
 CF/TF တို့၏အကူအညီရယူ၍ကျေးရွာစီထောက်တော်ပတ်နန်းလက်ဖက်ရေးထိုးပြီးအဆိုပါပုံစံအားဖြည့်စုံအောင်ဖြည့်သွင်းရမည်။ ကြိုပုံစံအားဖြည့်စုံစွာဖြည့်သွင်းပြီးပါကကျေးရွာအုပ်စုစံဖြိုးတိုးတက်ရေး
 ပံ့ပိုးမှုတွင် TPIC သို့ပေးပို့ရန်အတွက်နောက်ဆက်တွဲအဖြစ်ထားရှိရမည်။ CF မှကျေးရွာတစ်ရွာချင်းစီဖိမံက်နန်းလုပ်ငန်းခွဲဆိုင်ရာအချက်အလက်များကို MIS သို့ထည့်သွင်းရမည်။
 (ယခုနစ်မံက်နန်းလုပ်ငန်းခွဲလုပ်ကိုင်သောကျေးရွာများပေါင်းပါ။
 ကျေးရွာစည်းရုံးရေးမှူး/ဝန်ထမ်းအမည် ဦးအောင်သိန်းမောင်

နေ့စွဲ ၂၀၂၁.၁၂.၁၇
 ပြည်နယ်/တိုင်း ချန်ကုန် ပြနယ် ထန်းတယ် ကျေးရွာအုပ်စု ရွာကူး
 စက်ဝန်းအားအမှတ်ခြစ်ပေးပါ (✓) ဝက်ဝန်း(၁) ဝက်ဝန်း(၂) ဖက်ဝန်း(၃) ဝက်ဝန်း(၄)

ကျေးရွာအမည်	ဆောင်ရွက်မည့် လုပ်ငန်းများ	အတိုင်းအတာ	စနစ်ပုံစံ တိုက်ရိုက်အကျိုး ဖော်ခွင့်ရှိသူများ	အဆိုပြုစာပြသမှု	စနစ်ပုံစံကုန်ကျစရိတ်				
					စိမံက်နန်းမှ ထည့်သွင်းမှု	ကျေးရွာမှ ထည့်သွင်းမှု	အခြားထည့်သွင်းမှု (ဖော်ပြပါ)	စုစုပေါင်း	
ကျွန်း	စွဲစွပ်ထွန်းစေရန် လမ်း	၁၀၀၀' x ၁၀' x ၆"	၁၁၅၄ ပေးခွင့်ရှိသူများ	ဝကျား ပပ ဖက်ဂျား+ပ	၇၅ သိန်း				
ပြင်လူဒီး	စွဲစွပ်ထွန်းစေရန် လမ်း	၃၃၀၀' x ၅' x ၆"	၃၅၄ ပေးခွင့်ရှိသူများ	ဝကျား ပပ ဖက်ဂျား+ပ	၆၄ သိန်း				
သောဝါဒကျေးရွာ	စွဲစွပ်ထွန်းစေရန် လမ်း	၃၀၀' x ၁၀' x ၆"	၁၃၉ ပေးခွင့်ရှိသူများ	ဝကျား ပပ ဖက်ဂျား+ပ	၂၄ သိန်း				
သံလျှင်ကြီး	ကျေးရွာအုပ်စု	၅၀' x ၂၀' x ၃'	၁၀၄ ပေးခွင့်ရှိသူများ	ဝကျား ပပ ဖက်ဂျား+ပ	၅၄၄၄၀၀၀				



လူထုပတ်ဝန်းကျင်ထိခိုက်မှုကင်းရှင်းရေးဦးစီးဌာန
 အပိုင်း - ၃၂၉.၁၀.၂၀၁၆
 ပုံစံ-၄ ကျေးရွာအုပ်စုစီမံကိန်းလုပ်ငန်းခွဲရွေးချယ်ခြင်းပုံစံ

လမ်းညွှန်ချက်စီမံကိန်းလုပ်ငန်းခွဲရွေးချယ်မှုအစည်းအဝေးပြီးနောက်တွင်ကျေးရွာအုပ်စုမှ CF/TF ဝန်ထောက်အဖွဲ့ရွေးချယ်ရေးကော်မတီမှလက်မှတ်ရေးထိုးပြီးအဆိုပါပုံစံအားဖြည့်စုံအောင်ဖြည့်သွင်းရမည်။ ကျေးရွာအုပ်စုမှ ဖြည့်စုံအောင်ဖြည့်သွင်းပြီးပါက ကျေးရွာအုပ်စုမှ မိမိတို့အဖွဲ့ဝင်များမှ ဖြည့်စုံအောင်ဖြည့်သွင်းရမည်။

ကျေးရွာအုပ်စုအဖွဲ့ဝင်အစည်းအဝေး ခြေစာအုပ်စုအဖွဲ့ဝင်များ

နေ့စွဲ ၂၀၁၇.၁၂.၁၅

ပြည်နယ်/တိုင်း ၇၇ ကျွန်း

ကျေးရွာအုပ်စု ကျွန်း

စက်ဝန်းအားအမှတ်ခြစ်ပေးပါ (✓) ဝတ်ဝန်း(၁) ဝတ်ဝန်း(၂) ဖတ်ဝန်း(၃) ဝတ်ဝန်း(၄)

ကျေးရွာအစည်း	ဆောင်ရွက်မည့် လုပ်ငန်းများ	အပိုင်းအတာ	စနစ်ပုံစံ တိုက်ရိုက်အကျိုး ဖိတ်ခေါ်ရန်ရက်စွဲများ	အဆိုပြုထင်မြင်ချက်	စနစ်ပုံစံကုန်ကျစရိတ်			စုစုပေါင်း
					စီမံကိန်းမှ ထည့်သွင်းမှု	ကျေးရွာမှ ထည့်သွင်းမှု	အခြားထည့်သွင်းမှု (ခေါ်ပြုပါ) ထည့်သွင်းငွေ အမည်/အဖွဲ့	
ကျေးရွာအစည်း	လုပ်ငန်းများ	အပိုင်းအတာ	စနစ်ပုံစံ တိုက်ရိုက်အကျိုး ဖိတ်ခေါ်ရန်ရက်စွဲများ	အဆိုပြုထင်မြင်ချက်	စီမံကိန်းမှ ထည့်သွင်းမှု	ကျေးရွာမှ ထည့်သွင်းမှု	အခြားထည့်သွင်းမှု (ခေါ်ပြုပါ) ထည့်သွင်းငွေ အမည်/အဖွဲ့	စုစုပေါင်း
ကျေးရွာအစည်း	လုပ်ငန်းများ	အပိုင်းအတာ	စနစ်ပုံစံ တိုက်ရိုက်အကျိုး ဖိတ်ခေါ်ရန်ရက်စွဲများ	အဆိုပြုထင်မြင်ချက်	စီမံကိန်းမှ ထည့်သွင်းမှု	ကျေးရွာမှ ထည့်သွင်းမှု	အခြားထည့်သွင်းမှု (ခေါ်ပြုပါ) ထည့်သွင်းငွေ အမည်/အဖွဲ့	စုစုပေါင်း
ကျေးရွာအစည်း	လုပ်ငန်းများ	အပိုင်းအတာ	စနစ်ပုံစံ တိုက်ရိုက်အကျိုး ဖိတ်ခေါ်ရန်ရက်စွဲများ	အဆိုပြုထင်မြင်ချက်	စီမံကိန်းမှ ထည့်သွင်းမှု	ကျေးရွာမှ ထည့်သွင်းမှု	အခြားထည့်သွင်းမှု (ခေါ်ပြုပါ) ထည့်သွင်းငွေ အမည်/အဖွဲ့	စုစုပေါင်း
ကျေးရွာအစည်း	လုပ်ငန်းများ	အပိုင်းအတာ	စနစ်ပုံစံ တိုက်ရိုက်အကျိုး ဖိတ်ခေါ်ရန်ရက်စွဲများ	အဆိုပြုထင်မြင်ချက်	စီမံကိန်းမှ ထည့်သွင်းမှု	ကျေးရွာမှ ထည့်သွင်းမှု	အခြားထည့်သွင်းမှု (ခေါ်ပြုပါ) ထည့်သွင်းငွေ အမည်/အဖွဲ့	စုစုပေါင်း

.....
.....
.....
.....
.....
...../

ဆုံးဖြတ်ချက်၊

- - ကျေးရွာအုပ်စုနှင့်အသောက်ကျယ်ကျယ်ဝယ်ဝယ် ၁၀ ရပ်ကွက်
ဖွဲ့စည်းပေးခဲ့
 - - ကျေးရွာ ၈၂၃ ခုကို နိုင်ငံတော်အသောက်ကျယ်ကျယ်ဝယ်ဝယ်
ဖွဲ့စည်းပေးခဲ့
 - - ကျေးရွာအုပ်စုများနှင့်အသောက်ကျယ်ကျယ်ဝယ်ဝယ် ခွဲခြား
ချိတ်ဆက်ပေးခဲ့
-
.....
...../

မှတ်တမ်းတင်သူ

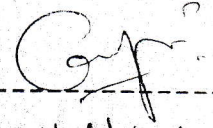
လက်မှတ် 
စာပညာ KYAW NYINYI ZIN
ရာထူး Community Facilitator

အစည်းအဝေးမှတ်တမ်း

ကျေးဇူးအုပ်စု ကျေးဇူး
 ရက်စွဲ ၂၀၂၀.၁၂.၁၇ နေရာ
 အချိန် ၁၀:၀၀ မှ ၁၂:၀၀ ထိ

အစည်းအဝေး အမည်
 (ရွေးကောက်တင်မြှောက်ခြင်းအစည်းအဝေး၊ ဒုတိယရွာလုံးကျွတ်အစည်းအဝေးစသည်ဖြင့်)

အစည်းအဝေးတွင်ဆွေးနွေးသည့် အကြောင်းအရာများ

(ဆွေးနွေးသောအကြောင်းအရာ၊ အစည်းအဝေးတွင် တင်ပြသောအကြောင်းအရာများကို အကျဉ်းဖော်ပြရမည်၊ အစည်းအဝေးကိုလိုက်၍ ကွဲပြားနိုင်သည်။)

- ၁။ ကျေးဇူးအုပ်စုများ၏ ဖွဲ့စည်းပုံအား ဖော်ပြခြင်း
- ၂။ စီမံကိန်းရေးဆွဲခြင်း
- ၃။ ဒုတိယရွာလုံးကျွတ်အစည်းအဝေးအား ဖော်ပြခြင်း
- ၄။ စီမံကိန်းရေးဆွဲခြင်းနှင့် စီမံကိန်းအစီအစဉ်များ ဖော်ပြခြင်း
- ၅။ စီမံကိန်းရေးဆွဲခြင်း ပေးခြင်း
- ၆။ စောင့်ကြည့်မှု၊ ဖော်ပြမှု၊ ဖြစ်ရပ်နှင့် အစီအစဉ်များ ဖော်ပြခြင်း
- ၇။ စီမံကိန်းရေးဆွဲခြင်းနှင့် စီမံကိန်းအစီအစဉ်များ ဖော်ပြခြင်း
- ၈။ စီမံကိန်းရေးဆွဲခြင်း ဖော်ပြခြင်း
- ၉။ စီမံကိန်းရေးဆွဲခြင်း အစီအစဉ်များ ဖော်ပြခြင်း
- ၁၀။ စီမံကိန်းရေးဆွဲခြင်း အစီအစဉ်များ ဖော်ပြခြင်း

အစည်းအဝေးမှတ်တမ်း

ကျေးဇူးအုပ်စု ကျို့ကျွန်း.....

ကျေးရွာ ကျို့ကျွန်း.....

ရက်စွဲ ၂၉.၀၁.၂၀၁၇.....

နေရာ ကျို့ကျွန်း၊ ရပ်ကွက်ကျေးရွာ၊ မြောက်

အချိန် ၇:၃၀.၀၀ မှ ၉:၀၀.၀၀

အစည်းအဝေး အမည် ~~အုပ်စုဖွံ့ဖြိုးရေး အစီအစဉ်ရေးဆွဲခြင်း အစည်းအဝေး~~

(ရွေးကောက်တင်မြှောက်ခြင်းအစည်းအဝေး၊ ဒုတိယရွာလုံးကျွတ်အစည်းအဝေးစသည်ဖြင့်)

အစည်းအဝေးတွင်ဆွေးနွေးသည် အကြောင်းအရာများ

(ဆွေးနွေးသောအကြောင်းအရာ၊ အစည်းအဝေးတွင် တင်ပြသောအကြောင်းအရာများကို အကျဉ်းဖော်ပြရမည်၊ အစည်းအဝေးကိုလိုက်၍ ကွဲပြားနိုင်သည်။)

၁။ ကျေးဇူးအုပ်စုခေါင်းရုံး ဗဟိုမှ အဖွဲ့အစည်းစကား ပြောကြားခြင်း။

၂။ အုပ်စု ကော်မတီဝင်များ အခန်း ကဏ္ဍ အကြောင်း ဆွေးနွေး ပေးခြင်း။

၃။ အုပ်စု ကော်မတီများ ဝင်များ အစည်းပြု ရွေးချယ်ခြင်း။

၄။ အုပ်စုဖွံ့ဖြိုးရေး အစီအစဉ်များ ရေးဆွဲခြင်း။

၅။ အုပ်စုဖွံ့ဖြိုးရေး အဖွဲ့ဝင် ရန်ပုံငွေ ခွဲဝေခြင်း။

၆။ အစည်းအဝေး ဖိတ်ဆိုခြင်း။

၇။

၈။

၉။

၁၀။

ဆွေးနွေးချက်

(အဝည်းအဝေးတွင် ဆွေးနွေးသောအကြောင်းအရာများကိုအကျဉ်းဖော်ပြရမည်၊ အဝည်းအဝေးကိုလိုက်၍ ကွဲပြား နိုင်သည်။ ဆွေးနွေးသမျှ မှတ်တမ်းတင်ရမည်။)

ဒုတိယအကြိမ်အားဖြင့် အင်္ဂလိပ်ဘာသာစကား၊ ခံခြင်း၊ ၂၀၁၆ နှစ် ၁၁ ကျော်ကြီး
 ခွဲစာရေးအား၊ လက်ပံကျော်၊ မြို့၊ ယူရပ်၊ ဆိုးမကောက်ခြင်း - ရွှေစေ့၊ ချို၊
 ပညာ၊ ဒီမိုကရေစီ၊ ဖောင်ကျော့ကျော်၊ နှစ်လက်ပံကျော်၊ မြို့သဘောကျချို၊ ပညာခြင်း
 ကိစ္စအား၊ - ၂၁ - သိန်း၊ အား၊ စပ်၍ - ကျွန်ုပ်တို့အား - ဖောင်ကျော့ကျော်၊ မြို့
 လက်ပံကျော်၊ မြို့ယူရပ် - ညှိနှိုင်းခြင်း - ဒီနှစ်၂၀၁၆ နှစ်၊ ရွှေအား၊ - ၂၅၆၊ လင်း
 ၅၅ - ရှောင်နှစ်စိမ့်ကိန်းတွင် - ၂၅၅ သည် ရွှေအား၊ ၂၅၅ ခွဲယူရန် ၂၀၁၆
 ရွှေ ၁၁ ကျော်ကြီး နှင့် - လက်ပံကျော်၊ ရှိခြင်းနှင့် ပုံရိပ်ပုံ ရွှေ အား - နှစ်ခြင်း၊ ယေယျာ
 သော၊ ရန်ပုံရွှေအား၊ ဖန်လယ်လေး၊ စပ်ခြင်း၊ အကျော်ကြီး - လက်ပံကျော်၊
 ဆိုးမကောက်ခြင်း - ရှောင်နှစ်စိမ့်ကိန်းတွင် - ဖောင်ကျော့ကျော်၊ ၅၅ အား၊ စိမ့်
 ကိန်းတွင် ခွဲစာရေး၊ ရန် - သဘောကျ ညှိနှိုင်းခြင်း၊
 စာအုပ်စိမ့်ကိန်းတွင် - ဖောင်ကျော့ကျော်၊ ၅၅ အား၊ - ကျေးလက်စာအုပ်စိမ့်
 ၅၅ ဒုတိယမြို့ စာအုပ်စိမ့်ကိန်းတွင် ဖောင်ကျော်၊ ၅၅ အား၊ - ခွဲစာရေး၊ ရန် - ဖောင်
 ဒုတိယမြို့ စိမ့်ကိန်း စာအုပ်စိမ့်ကိန်း အားသည် ဖောင် လေး ဖောင်

မှတ်တမ်းပြုသူ (အမည် နှင့် လက်မှတ်) -----

အတည်ပြုသူ (အမည် နှင့် လက်မှတ်) -----

ဆွေးနွေးချက်

(အစည်းအဝေးတွင် ဆွေးနွေးသော အကြောင်းအရာများကို အကျဉ်းဖော်ပြရမည်။ အစည်းအဝေးကို လိုက်၍ ကွဲပြား နိုင်သည်။ ဆွေးနွေးသမျှ မှတ်တမ်းတင်ရမည်။)

အဖွဲ့အစည်း - လက်စကျိ ချိမ်ကိုင်း အစည်းအဝေး အဖွဲ့အစည်း
သဘောတူချက် - ဇူလိုင်လ ၂၀၁၄ ခုနှစ် ဇူလိုင်လ ၂၁ - ၂၂ ရက်
ပူးပေါင်း ဆွေးနွေးချက်

ဤကုန်၊ ပစ္စည်းကုန်၊ လက်စကျိ ချိမ်ကိုင်း အစည်းအဝေး

ကျွန်ုပ်တို့	၇,၅၀၀,၀၀၀
ဇူလိုင်လ	၆,၇၀၀,၀၀၀
သဘာဝအား	၂,၇၀၀,၀၀၀
ရောင်းချသည့်အား	၂,၇၀၀,၀၀၀
ထက်ဝေးကုန်	၂,၇၀၀,၀၀၀
အောက်ဖွဲ့ကုန်	၃,၉၀၀,၀၀၀
၂၅ ရက်အား	၂,၅၀၀,၀၀၀
ကျွန်ုပ်တို့	၂,၉၀၀,၀၀၀
အဖွဲ့အစည်း	၃,၀၀၀,၀၀၀
ဇူလိုင်လ	၃,၇၀၀,၀၀၀
သဘာဝအား	၂,၅၀၀,၀၀၀
လက်စကျိ	၂,၉၀၀,၀၀၀

အဖွဲ့အစည်းအဝေး အစည်းအဝေးတွင် ဆွေးနွေးချက် ချိမ်ကိုင်း အစည်းအဝေး
ဥက္ကဋ္ဌများ၊ ဗဟိုအဖွဲ့အစည်းများ

မှတ်တမ်းပြုသူ (အမည် နှင့် လက်မှတ်) -----
အတည်ပြုသူ (အမည် နှင့် လက်မှတ်) -----

ကျေးဇူးတင်စာတမ်း

• ဦးဝင်းသိန်း	ရွာအုပ်စုအဖွဲ့	၂၂၅
ဒေါ်အေးဂျီ	"	၁၉
ဦးဖိုးအောင်	၅၆-တောင်လ	၆၄
ဒေါ်စန်းစန်းဇွဲ	"	၁၁
ဦးကျော်မင်း	မင်္ဂလာတန်းကျေး	၁၃
မောင်မောင်	တောင်တောင်	၂၅
• ဦးကျော်	ကျေးကျော်ကျေး	၂၆
ဒေါ်ခင်ခင်ခင်	"	၁၆
ဦးသန်းစိန်	ကျေးကျော်	၁၇
ဒေါ်မာမာမာ	"	၁၈
ဦးစိန်လွင်	မင်္ဂလာတန်းကျေး	၁၉
ဒေါ်အောင်အောင်	"	၂၀
ဦးအောင်ကျော်	ကျေးကျော်	၂၁
ဒေါ်အေးအေး	"	၂၂
ဦးအောင်	တောင်ကျော်ကျေး	၂၃
ဦးအောင်	အောင်ကျော်	၂၄
ဦးအောင်	အောင်ကျော်	၂၅
ဒေါ်အောင်အောင်	"	၂၆
ဦးအောင်	ကျေးကျော်	၂၇
ဒေါ်အောင်အောင်	"	၂၈
ဦးအောင်	ကျေးကျော်	၂၉
ဒေါ်အောင်အောင်	"	၃၀

နောက်ဆက်တွဲ(၄) ခြားနားသောအပိုင်းများအတွက် ဦးစားပေးဖွံ့ဖြိုးရေးလုပ်ငန်းစဉ် အနှစ်ချုပ်

မူရင်းသည်အား VPSC တွင်ထားရှိရပါမည်။အခြားဌာနများနှင့် ညှိနှိုင်းရန်အတွက် မိတ္တူအား TPIC သို့ပို့ရပါမည်။MIS data အနေဖြင့် သွင်းရန် မလိုအပ်ပါ။

	အဆင့်	လုပ်ငန်း	မည်သူဦးစားပေးလဲ	ကျေးဇူးတင်တာဝန်ခံသူသို့ အုပ်စု	ပြင်ပမှမည်သူ ထောက်ပံ့ မလဲ
အခြေခံအဆောက်အအုံ	၁	ပွဲတွင် လွှဲပြောင်းရမည်	<input checked="" type="checkbox"/> မ <input checked="" type="checkbox"/> ကျား		
	၂	ကျေးဇူးတင်မ	<input checked="" type="checkbox"/> မ <input checked="" type="checkbox"/> ကျား		
	၃		<input type="checkbox"/> မ <input type="checkbox"/> ကျား		
	၄		<input type="checkbox"/> မ <input type="checkbox"/> ကျား		
	၅		<input type="checkbox"/> မ <input type="checkbox"/> ကျား		
အသက်မွေးဝမ်းကျောင်းမှ/ စိုက်ပျိုးရေး	၁	ငွေပေးချေ	<input checked="" type="checkbox"/> မ <input checked="" type="checkbox"/> ကျား		
	၂	စာပို့စေပြီးပေးမ	<input checked="" type="checkbox"/> မ <input checked="" type="checkbox"/> ကျား		
	၃	စာပို့ချပြီးပေးမ	<input checked="" type="checkbox"/> မ <input checked="" type="checkbox"/> ကျား		
	၄		<input type="checkbox"/> မ <input type="checkbox"/> ကျား		
	၅		<input type="checkbox"/> မ <input type="checkbox"/> ကျား		
ကျန်းမာရေးနှင့် အာဟာရ	၁	စားပေးချေ	<input checked="" type="checkbox"/> မ <input checked="" type="checkbox"/> ကျား		
	၂	စေ့ဆုံစေ	<input checked="" type="checkbox"/> မ <input checked="" type="checkbox"/> ကျား		
	၃		<input type="checkbox"/> မ <input type="checkbox"/> ကျား		
	၄		<input type="checkbox"/> မ <input type="checkbox"/> ကျား		
	၅		<input type="checkbox"/> မ <input type="checkbox"/> ကျား		

ပညာရေး	၀		<input type="checkbox"/> မ <input type="checkbox"/> ကျား		
	၂		<input type="checkbox"/> မ <input type="checkbox"/> ကျား		
	၃		<input type="checkbox"/> မ <input type="checkbox"/> ကျား		
	၄		<input type="checkbox"/> မ <input type="checkbox"/> ကျား		
	၅		<input type="checkbox"/> မ <input type="checkbox"/> ကျား		
အခြား	၀	စာစဉ်ကျိမ်	<input type="checkbox"/> မ <input type="checkbox"/> ကျား		
	၂		<input type="checkbox"/> မ <input type="checkbox"/> ကျား		
	၃		<input type="checkbox"/> မ <input type="checkbox"/> ကျား		
	၄		<input type="checkbox"/> မ <input type="checkbox"/> ကျား		
	၅		<input type="checkbox"/> မ <input type="checkbox"/> ကျား		