

ပြည်ထောင်စုသမ္မတမြန်မာနိုင်ငံတော်အစိုးရ
စိုက်ပျိုးရေး၊ မွေးမြူရေးနှင့် ဆည်မြောင်းဝန်ကြီးဌာန
ကျေးလက်ဒေသဖွံ့ဖြိုးတိုးတက်ရေးဦးစီးဌာန
ထန်းတပင်မြို့နယ်၊ ရန်ကုန်တိုင်း



လူထုဗဟိုပြုစီမံကိန်း
National Community Driven Development Project
(NCDDP)



ကျေးရွာဖွံ့ဖြိုးရေးအစီအစဉ်
Village Development Plan (VDP)
မြစ်ကျေးရွာ၊ မြစ်အုပ်စု

မာတိကာ

- ၁။ မြို့နယ်မြေပုံ
- ၂။ ကျေးရွာမြေပုံ (တည်နေရာ)
- ၃။ အုပ်စုတွင်ပါဝင်သောကျေးရွာများစာရင်းများနှင့်မြေပုံ
- ၄။ ကျေးရွာအခြေခံအချက်အလက်များ
- ၅။ လူထုပူးပေါင်းပါဝင်သော လူမှုဆန်းစစ်ခြင်းနှင့် အကဲဖြတ်ခြင်းလုပ်ငန်းစဉ် (PSA/PRA)
အကျဉ်းချုပ်ဇယား
- ၆။ ကျေးရွာဖွံ့ဖြိုးရေးအစီအစဉ်အတွက်အသုံးပြုခဲ့သော PRA tools များနှင့်တစ်ခုချင်းစီအတွက်သုံးသပ်
ချက်များ
- ၇။ ကော်မတီဝင်များစာရင်း
- ၈။ ကျေးရွာအချက်အလက် (ပုံစံ-၁)
- ၉။ စီမံကိန်းစက်ဝန်းအချိန်ဇယား (ပုံစံ-၂)
- ၁၀။ ကျေးရွာဖွံ့ဖြိုးရေးဦးစားပေးအစီအစဉ် (ပုံစံ-၃)
- ၁၁။ ကျေးရွာအုပ်စုစီမံကိန်းလုပ်ငန်းခွဲရွေးချယ်ခြင်း (ပုံစံ-၄)
- ၁၂။ အစည်းအဝေးမှတ်တမ်းများ
- ၁၃။ ကဏ္ဍအလိုက်ဦးစားပေးဖွံ့ဖြိုးရေးလုပ်ငန်းစဉ်များ

ထန်းတောင်မြို့နယ် ကျေးလက်အခြေပြမြေပုံ



ထန်းတပင်မြို့နယ်၊မြဝှဲကျေးရွာအုပ်စုအတွက်ချမြေပုံ

ကျေးရွာအုပ်စု	ကျေးရွာအမည်	ဧရိယာ
မြဝှဲ	မြဝှဲ	၃၈
	စတုဂံစင်္ကြာ	၁၄၆
	ကျောက်စိမ်း	၁၀၉
	ကုသလေ	၄၇

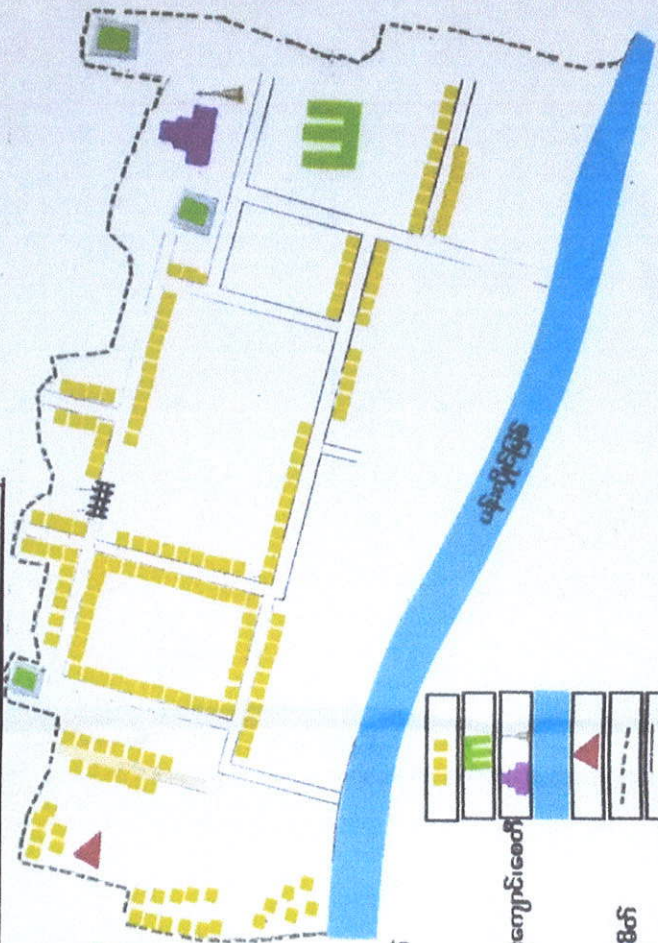
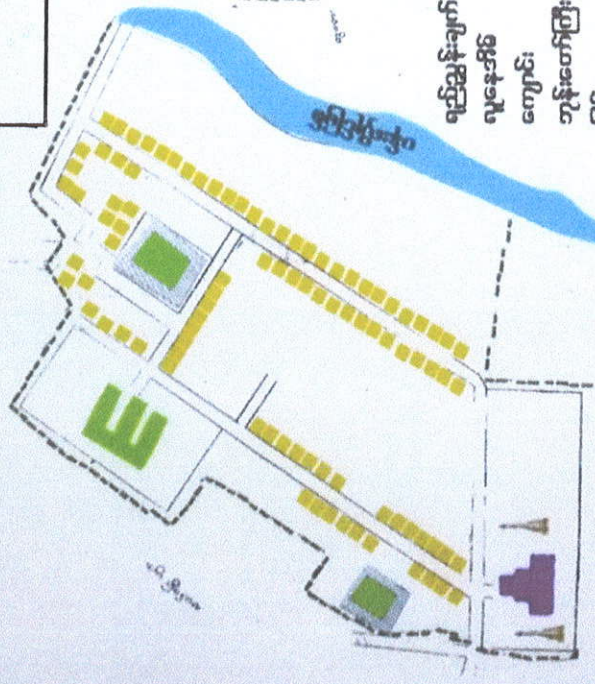
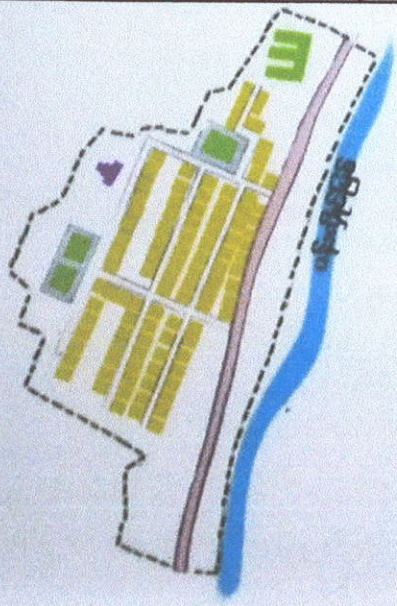
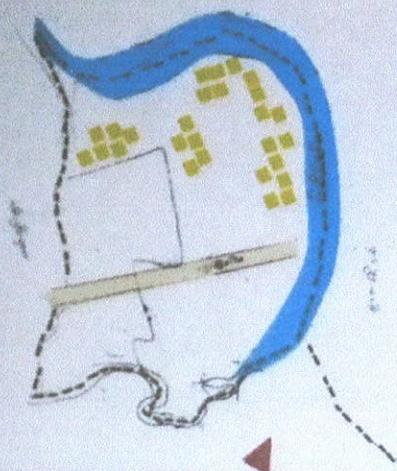

- ရှမ်းအုပ်စု
- ကုသလေ
- ကျောက်စိမ်း
- မြဝှဲကျေးရွာအုပ်စု
- မြစ်
- ရေတံခါး
- ကျေးရွာအုပ်စုနိမိတ်
- ရွာတွင်းလမ်း
- တူးမြောင်း
- ရေတံခါး

၁။ ကျေးရွာသိုင်းအကျဉ်း

မြက်ကျေးရွာ သမိုင်းကြောင်းမှာ ရွာစာင်တည်ထားခဲ့ပုံကို မမှတ်မိပါ။
 (၁၇၆၃) ခုနှစ်ခန့်က ဘုန်းတော်ကြီးကျောင်းကို စတင်လုပ်ကိုင်ခဲ့ပြီး နာတွင် ဒေါ်အိန်နှင့်
 ကျေးရွာလူထုတို့က ပူးပေါင်းပြီး စတင်လုပ်ခဲ့ပါသည်။ (၁၇၇၆) ခုနှစ်တွင်ရွာကမ်း
 စောက်လုပ်ရန် ကျေးရွာလူထုက ခြေရာကျ ဖြစ်ခဲ့ပြီး ကိုယ်ထုကိုယ်ထ စောက်လုပ်ခဲ့
 ပါသည်။ (၁၇၇၈) ခုနှစ်တွင် ကိုယ်ထုကိုယ်ထ စာသင်ကျောင်းကို ကျေးရွာလူထု
 ပူးပေါင်း၍ စတင်လုပ် ခဲ့ပြီး (၁၇၈၄/၈၅) ခုနှစ်တွင် ပညာရေးမှ စာသင်ကျောင်း
 စတင်လုပ်ခဲ့ပါသည်။ (၂၀၀၀) ခုနှစ်တွင် ဘုန်းတော်ကြီးကျောင်းကို ပြန်လည်ပြုပြင်
 မွှေးဖွဲ့ခဲ့ပါသည်။ (၂၀၀၂) ခုနှစ်တွင် ရွာကမ်းစောက်ကို ပြန်လည်တူးဖော်ခဲ့ပါသည်။
 (၂၀၁၅) ခုနှစ်တွင် ရွာကမ်းကမ်းကို ပြန်လည် တိုးချဲ့ ပြုပြင် နာတွင် လူထုပညာ ပြုစီမံ
 ကိရိ နှင့် ကျေးရွာလူထုတို့က လုပ်ကိုင် ခဲ့ပါသည်။ ထို့အပြင် အာဂျီကော ကို ဖြည့်စွက်
 ဖြစ် မြက်ကျေးရွာ၏ ဖွံ့ဖြိုးရေးကို ကျေးရွာလူထု ကိုယ်တိုင် ဦးစီးစောင့် ခဲ့ပုံများကို
 တွေ့ရပါသည်။

၂။ တည်နေရာအချက်အလက်							
ကျေးရွာအမည်	မြက်						
ကျေးရွာအုပ်စုအမည်	မြက်						
မြို့နယ်	ထန်းတပင်						
တိုင်း/ပြည်နယ်	ကရင်						
GPS							
အကွာအဝေး	၃၅ မိုင်						
ဆက်သွယ်ရမည့်ပုဂ္ဂိုလ်	ဦးမြတ်	ဖုန်းနံပါတ်	၀၇၇၈၀၆၃၅၀၃၇				
၃။ လူမှုရေးအချက်အလက်							
အိမ်ထောင်စုပေါင်း	၈၈		အမျိုးသမီးဦးရေ		၁၀		
မိသားစုပေါင်း	၈၈						
လူဦးရေစုစုပေါင်း	ကျား	၇၈၅	မ	၂၀၇	ပေါင်း	၃၇၂	
ထိခိုက်လွယ်သောအုပ်စု	မိသားစု		ကျား	၁	မ	ပေါင်း	၁
	အကျွမ်း		ကျား	၇	မ	ပေါင်း	၁၂
လူမျိုးစု	ဗမာ	၁၀၀	%		%	အခြား	
			%		%		
ဘာသာ	ဗုဒ္ဓ	၁၀၀	%		%		
			%		%	အခြား	

၄။ အသက်မွေးဝမ်းကျောင်းလုပ်ငန်း

အဓိကလုပ်ငန်း			
စိုက်ပျိုးသီးနှံ	မွေးမြူရေး	အသေးစားစီးပွားရေး	အခြား
ခပါး	ငါး	ရွေး ရောင်း	ဇနီးစား
	ကြက်/ဘဲ	လယ်ယာ	
	ဝက်	ငါးမွေး	
တစ်ရက်ပျမ်းမျှဝင်ငွေ	ကျား	၆၀၀၀	၀
			၄၀၀၀/၃၀၀၀

၅။ ပညာရေးအချက်အလက်

ကျောင်းအဆောင်	၂ ဆောင်				
ကျောင်းသားဦးရေ	ကျား	၁၇	၀	၁၇	ပေါင်း ၃၄
ဆရာဦးရေ	ကျား	-	၀	၃	ပေါင်း ၃
ကျောင်းအသုံးဆောင် ပရိဘောဂ	၅				

၆။ ကျန်းမာရေးအချက်အလက်

ကျန်းမာရေးအဆောင်	မရှိ	
အနီးဆုံးဆေးရုံ	ခန္တိယာခရိုင်ကုမ္ပဏီဆေးရုံ	
အခြားအသုံးအဆောင်	မရှိ	
ကျေးရွာမှအကွာအဝေး	၁ မိုင်	
သွားလာမှုအခြေအနေ	၀	မြေတားလမ်း
	၂	ကန်ကရစ်လမ်း
	၃	

၇။ ကျေးရွာ၏အရင်းအမြစ်များ

ဆက်သွယ်ရေးလမ်း	အဓိက	အကွာအဝေး	ဆက်သွယ်ထားသောခရီးဆုံး
ကားလမ်း	မရှိ	၅ မိုင်	ခန္တိယာ၊ ကျောက်တိုင်၊ လက်ကြွေ၊ ခရိုင်၊ မြို့တော်
ရေလမ်း	မရှိ	၅ မိုင်	ခန္တိယာ၊ ကျောက်တိုင်၊ လက်ကြွေ၊ ခရိုင်၊ မြို့တော်
ခြေလျှင်	မရှိ	၅ မိုင်	ခန္တိယာ၊ ကျောက်တိုင်၊ လက်ကြွေ၊ ခရိုင်၊ မြို့တော်
အခြား			
အရင်းမြစ်များ	ရှိ/မရှိ	ရွာမှအကွာအဝေး	အသုံးပြုရနိုင်မှုအခြေအနေ
သဲ၊ ကျောက်ရရှိမှု	မရှိ	-	-
ရေတွင်း၊ ရေကန်	မရှိ	ရွာပယ်တွင်ရှိ	စတာကသုံး ရှာ
ချောင်းရေ	မရှိ	ရွာထိပ်တွင်ရှိ	စတာကသုံး ၇၅၅၇
အခြားရေရင်းမြစ်	မရှိ	-	-

၈။ ကျေးရွာအတွင်းအဓိကပိုင်ဆိုင်မှုများ

စိုက်ပျိုးရေး					
လယ်	ကိုင်း	ဖောင်ယာ	စားကျက်မြေ	နစ်ရှည်စိုက်ခင်း	အခြား
မရှိ	မရှိ	မရှိ	မရှိ	မရှိ	မရှိ
ပို့ဆောင်ဆက်သွယ်ရေး					
ကား	ဆိုင်ကယ်	ဖော်ဖော်ဘုတ်	ကော်လဂျီ	လယ်ထွန်စက်	အခြား
မရှိ	မရှိ	မရှိ	မရှိ	မရှိ	မရှိ
လူ့စွမ်းအား					
ပန်းရုံ		လက်သမား		အခြား	
ကျွမ်းကျင်	လုပ်သား	ကျွမ်းကျင်	လုပ်သား	ကျွမ်းကျင်	လုပ်သား
မရှိ	မရှိ	မရှိ	မရှိ	မရှိ	မရှိ

၄။ လူထုပူးပေါင်းပါဝင်သောလူမှုဆန်းစစ်ခြင်းနှင့်အကဲဖြတ်ခြင်းလုပ်ငန်းစဉ်များ
(PRA/PSA)အကျဉ်းချုပ်

စဉ်	အကြောင်းအရာ	ရက်စွဲ	ဦးတည်အုပ်စု	တက်ရောက်သူ			အဓိကဆွေးနွေးချက်များ
				ကျား	မ	ပေါင်း	
၁	ကျေးရွာလူမှုရေးပြမြေပုံ/သယံဇာတပြမြေပုံ (Social map/ Resource map)	၅/၁၃.၇.၂၀၁၆ ၃၀.၇.၂၀၁၆	ရပ်မိရပ်ဖ၊ ကော်မတီဝင်များ	၅	၅	၁၀	ကျေးရွာ၏လက်ရှိလူမှုရေး၊ သဘာဝသယံဇာတများ၊ ကျေးရွာတွင်းရှိအခြေခံလူမှု အဆောက်အဦများ။
၂	ကျေးရွာစီးပွားရေးအဆင့်သတ်မှတ်ခြင်း (Wealth-ranking)	၅/၁၃.၇.၂၀၁၆ ၃၀.၇.၂၀၁၆	ကျေးရွာရှိလူတန်းစားအလွှာပေါင်းစုံ	၁၉	၃၆	၅၅	ကျေးရွာတွင်းနေထိုင်လက်ရှိ သောလူတန်းစားအဆင့်၊ အုပ်စု၊ ၎င်းတို့၏ပိုင်ဆိုင်မှုအခြေအနေ များ
၃	ရာသီခွင်ပြပြကွဲဒီဇိုင်း (Seasonal Calendar)	၅/၁၃.၇.၂၀၁၆ ၃၀.၇.၂၀၁၆	ကော်မတီဝင်များ အမျိုးသမီးအုပ်စု၊ အမျိုးသားအုပ်စု	၅	၆	၁၁	ရာသီဥတု၊ စိုက်ပျိုးသီးနှံ၊ နေ့စား အခြေအနေ၊ ပွဲတော်များ၊ အဓိက အသက်မွေးဝမ်းကျောင်း၊ ရာသီ အလိုက်ဖြစ်တတ်သောရာဂါများ
၄	ကျေးရွာရှိအဖွဲ့အစည်းများနှင့်ချိတ်ဆက်မှုပြပုံ (Venn diagram)	၅/၁၃.၇.၂၀၁၆ ၃၀.၇.၂၀၁၆	ကျေးရွာအုပ်ချုပ်ရေးအဖွဲ့၊ ကျေးရွာစီမံကိန်းအဖွဲ့	၈	၆	၁၄	ကျေးရွာလူထုအား၎င်းတို့၏ ရွာ အတွင်းရှိအဓိကအုပ်စုများ၊ အဖွဲ့ အစည်းများရှိနေမှုကိုသိရန်နှင့် ဆက်စပ်နေမှုကို သိရှိစေရန်
၅	ပင်ကူအိမ်ကွန်ယက်ပုံ နှိုင်းယှဉ်ခြင်း (Spider web)	၅/၁၃.၇.၂၀၁၆ ၃၀.၇.၂၀၁၆	အမျိုးသားများ၊ အမျိုးသမီးများ	၅	၅	၁၀	အမျိုးသမီးများနှင့်အမျိုးသား ကြားတန်းတူအခွင့်အရေးရရှိမှု မရရှိသည့်အကြောင်းရင်းများ
၆	ကျေးရွာသမိုင်းကြောင်း (Village historical)	၅/၁၃.၇.၂၀၁၆ ၃၀.၇.၂၀၁၆	ကျေးရွာရပ်မိရပ်ဖ၊ ကျေးရွာစီမံကိန်းအဖွဲ့	၅	၆	၁၀	ကျေးရွာတွင်ကြုံတွေ့ခဲ့ဖူးသော သဘာဝဘေးအန္တရာယ်များနှင့် ဖြေရှင်းခဲ့ပုံများ၊ လူထုမှမိမိတို့ အင်းအားဖြင့်လုပ်ဆောင်ခဲ့ သောကျေးရွာဖွံ့ဖြိုးရေးများ
၇	အကျိုးအကြောင်းချိတ်ဆက်ပြပုံ (Causal diagram)	၅/၁၃.၇.၂၀၁၆ ၃၀.၇.၂၀၁၆	ကော်မတီဝင်များ အမျိုးသမီးအုပ်စု၊ အမျိုးသားအုပ်စု	၆	၆	၁၂	ကျေးရွာ၏လက်ရှိကြုံတွေ့နေ သောပြဿနာများနှင့်၊ ၎င်း၏ အကြောင်းရင်းဖြစ်၊ အကျိုး ဆက်များ
၈	ကျေးရွာ၏(၅)နှစ်စာဦးစားပေးအစီအစဉ်ပြဇယား (Metric ranking)	၅/၁၃.၇.၂၀၁၆ ၃၀.၇.၂၀၁၆	ကျေးရွာရပ်မိရပ်ဖ၊ ကျေးရွာစီမံကိန်းအဖွဲ့	၁၉	၃၆	၅၅	စီမံကိန်းလမ်းညွှန်စာအုပ်ပါအ တိုင်းစံနှုန်းထားဦးစားပေးရွေး ချယ်ရန်(စာ၄၅ဖော်ပြပါ(၆)ချက်)
၉	ကျေးရွာအိမ်မက်ပြမြေပုံ (Village dream map)		ကော်မတီဝင်များ အမျိုးသမီးအုပ်စု၊ အမျိုးသားအုပ်စု				အနာဂတ်တွင်မြင်တွေ့/ဖြစ်စေချင် သောမိမိတို့၏တိုးတက်နေသော တို့ကျေးရွာပုံစံ

မြို့ဝင်လျှောက်

လူ့အဖွဲ့အစည်းအ

ခြေစိုက်ခြင်း

စံနှုန်းစာရွက်

- ဘုန်းကြီးကျောင်း

- စေတီ

- တိုက်ခန်း

- သစ်တော

- သိမ်းစိုက်

- စာသင်ကျောင်း

- သုတေသန

- စက်မှုဥစ္စာ

- သစ်ပင်

- သီးပင်

- ရေကန်

- ကျွန်းကျွန်း

- မြေသားလမ်း

- ကမ်းမတ်တ

- ဖျားဖျားမြစ်

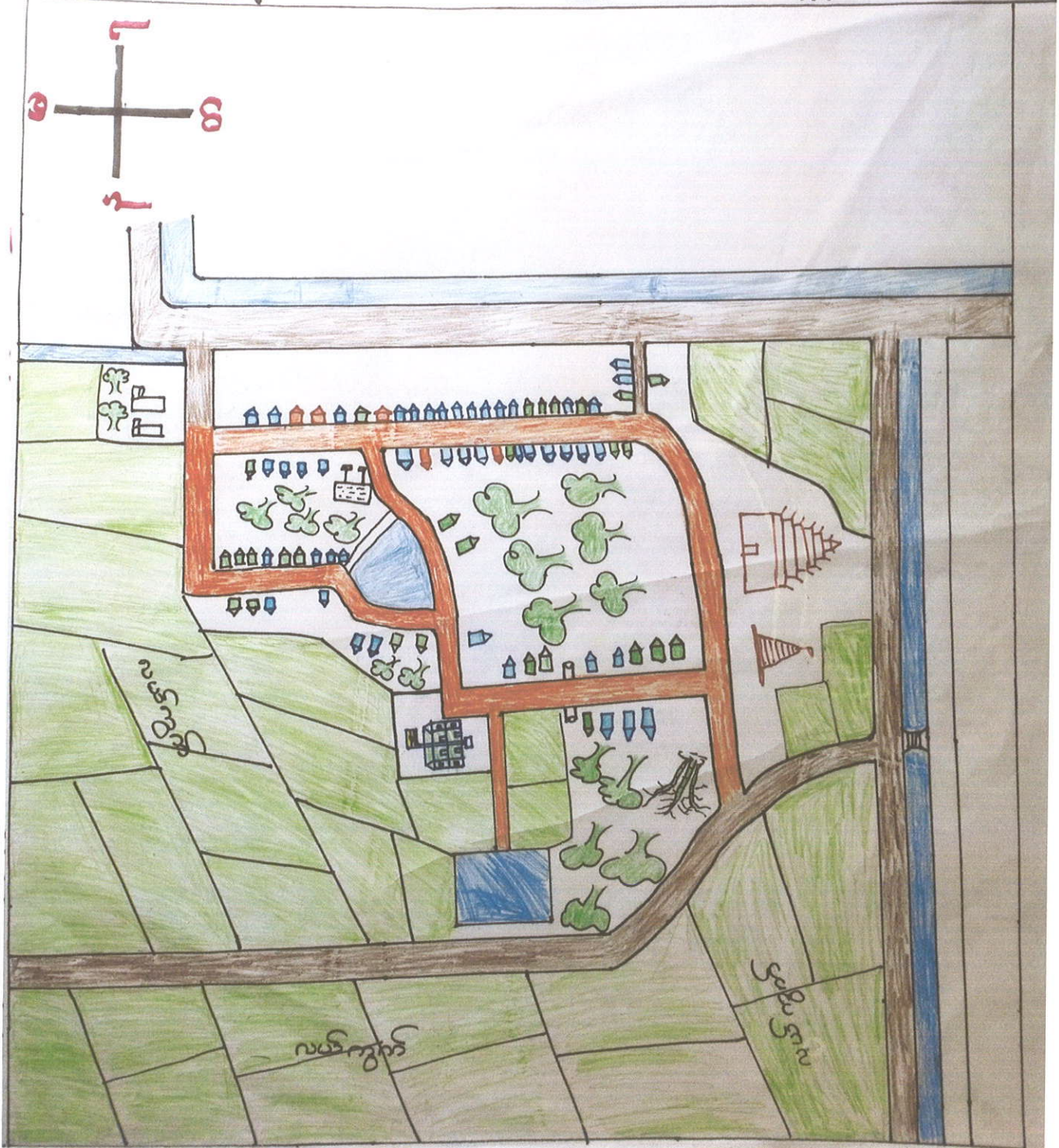

ဖြစ်ကျေး: ဣယျမုစေး: ပြုစေပုံနှင့် အဂုဏ်: ဖြစ်ပြစေပုံ

ဂုဏ်ကျစ်တိုင်း: ဝေဒသကြီး: ကုဏ်: တပင်ဖြူ: နယ် ဖြစ်ကျေး: ဣဒုပိရ ဖြစ်ကျေး: ဣ
သည် အစဖြေ (၁၅) ကျား: ခန့်: ဤပါသည်။ ဖြစ်ကျေး: ဣတွင် မူလကုဏ်: ကျောင်း: ဤပါသည်။
ဘုဏ်: ကြီး: ကျောင်း: ၊ စေတီ: တို့: ကြီး: ဤပါသည်။ ဖြစ်ကျေး: ဣတွင်: ဝေဒကံ: သုံး: ဝေဒကံ
(၇) ကုဏ်: ဤပါသည်။ ဣဒုအစော့: ဘက်: တွင်: ပုဏ်: ကြီး: ဖြစ် နှင့်: တာ ဤပါသည်။ ။
ဧကမ္ပာဇ္ဇကုဏ်: ဤတွင်: ဘာဝသ: ပြု: ဤပါသည်။ ဣဒု: ဖြစ်ကံ: တက်
တွင်: သူ: သာ: ဤပြု: ။ ဣတွင်: ကမ်း: မြား: မှာ ကျစ်: ကုဏ်: ကမ်း: မြား: ဖြစ်ပါသည်။ ဖြစ်ကျေး:
ဣဒု: သွား: ကာ: စေး: မှာ ဖြစ်ကံ: ဝေဒကံ: တွင်: ကုဏ်: ကမ်း: မှ: သွား: ကာ: နှင့်: ပြု: ။ ။ ဣဒု:
တွင်: ကု: ကမ်း: မှ: သွား: ကာ: ပါသည်။ ။ ဖြစ်ကျေး: ဣဒု: အဂုဏ်: ဖြစ် မြား: မှာ အဓိကအား
ဖြင့်: ဆို: ပေး: ကို: ကုဏ်: ကြီး: ဖြစ်ပါသည်။ ။ အခြား: အဂုဏ်: မြစ်: မြား: မှာ - ကျောင်း: ။ ဣဒု: ကြီး:
ကျောင်း: ။ သစ်: ပင်: ။ စီး: ပင်: အစော့: သည်: တို့: ဤပါသည်။ ။ ဣဒု: ကမ်း: အား: အဂုဏ်: ဖြစ်: မြား:
ကမ်း: ဤပါသည်။ ။

ပြုရသူ - ဦးနေမျိုးဇွဲ (လူထုစည်းရုံးရေးမှူး)

ပါဝင်အဖွဲ့ခွဲ: သူ - ကျား - ၅ ဦး
မ - ၅ ဦး

ဦးဆောင်အဖွဲ့ခွဲ: သူ - ဦးစာရွှေ / ဦးစော: ဖြစ်

မြန်မာ့ရွာထိခိုက်ပျက်စီးမှုအစီရင်ခံစာ

စဉ်	ဒေသ	ဒေသအကျဉ်းချုပ်	ဒေသအကျဉ်းချုပ်
၁.	အထွေ (A)	လယ် (၈) ဧကနှင့် မြေအောက် (၈) ဧက	၇၀%
၂.	အထွေ (B)	လယ် (၈) ဧကနှင့် မြေအောက် (၈) ဧက	၇၀%
၃.	အထွေ (C)	လယ် (၈) ဧကနှင့် မြေအောက် (၈) ဧက	၇၀%

မြန်မာ့ရွာထိခိုက်ပျက်စီးမှုအစီရင်ခံစာအုပ်စုဆုံးသပ်ခြင်း

မြန်မာ့ရွာထိခိုက်ပျက်စီးမှု အစီရင်ခံစာအုပ်စုအဖွဲ့အစည်းအဖွဲ့အစည်း (A) ၊

အစည်း (B) ၊ အစည်း (C) ဟုအစဉ်မှတ်ထားသည်ကိုတွေ့ရပါသည်။ အစည်း (A) တွင် ကိုယ်ပိုင်လယ် (၅) ဧကနှင့် အထက်၊ စတင်လာ၍၊ ဆိုင်ကယ်၊ တိုက်အိမ်၊ ဆွဲကန်၊ ငါးကန်စသည်တို့ရှိပြီး၊ အစည်း (B) တွင် ကိုယ်ပိုင်လယ် (၅) ဧက၊ စတင်လာ၍၊ ဆိုင်ကယ်၊ သစ်အိမ် စသည်တို့ရှိပြီး၊ အစည်း (C) တွင် လက်ပျက်လက်စား၊ နေအေး၊ ရေရင်း၊ ငှား၊ ဝါးအိမ်၊ သစ်အိမ် အစရှိသည်တို့ထား၍ သတ်မှတ်ကြပါသည်။ ယခုအတွက် ဖြစ်ပျက်မှုအတွက် အစည်း (C) က ပို၍ မြားပါသည်။ ဤအချက် မြားကိုသိရှိခြင်းအားဖြင့် စီးမံကိန်း အကောင်အထည် ဖော်ပြရာတွင် ဦးစားပေးစဉ်းစားရ မည့်သူများကိုပင် အာရုံစိုက်ပါသည်။ ယခုအခါ အစည်း (C) တွင် လက်ပျက်လက်စား၊ နေအေး၊ ရေရင်း၊ ငှား၊ ဝါးအိမ်၊ သစ်အိမ် အစရှိသည်တို့ထား၍ သတ်မှတ်ကြပါသည်။ ယခုအတွက် ဖြစ်ပျက်မှုအတွက် အစည်း (C) က ပို၍ မြားပါသည်။ ဤအချက် မြားကိုသိရှိခြင်းအားဖြင့် စီးမံကိန်း အကောင်အထည် ဖော်ပြရာတွင် ဦးစားပေးစဉ်းစားရ မည့်သူများကိုပင် အာရုံစိုက်ပါသည်။

ပြုစုသူ - ဦးစောမြင့် (ဦးစောမြင့်၊ ဦးစောမြင့်၊ ဦးစောမြင့်)

ပါဝင်ဆွေးနွေးသူ - ကျား - 12 ဦး
မ - 26 ဦး

ကုသီ ချိန်ပြုကယားသုံးသပ်ခြင်း

ကုသီ ချိန်ပြုကယားသုံးသပ်ရာတွင် အချက် (၇) ချက်ရှိပါသည်။

၁. ကုသီ ဥတုတွင် နယုန်၊ ဝါဆို၊ ဝါစင်္ဂါ၊ စက်တင်ဘာလ၊ ဝီတင်၊ ကျော်၊ တန်ဆောင် များ၊ လများ သည်စိုး၊ ကာလဖြစ်ပြီး ကျန်လများမှာ ပွင့်လင်းကုသီ များဖြစ်ကြပါသည်။
၂. ရောဂါဖြစ်ပွားမှုတွင် ခမ်းပျက်ခမ်းရွာ နှင့် ဆွေးညှိတုတ်ဆွေးဖြစ်ပွားသည်ကို လည်းတွေ့ရပါသည်။
၃. ခိုက်ပျိုးစားတွင် ခါးကိုသာ အဓိကထား၍ ခိုက်ပျိုးကြပါသည်။
၄. မွေးမြူစားတွင် ငါးကို အဓိကထား၍ မွေးကြပါသည်။
၅. ဝင်ငွေ့ဂျီ မှုတွင် ခိုက်ပျိုးထားသော သီးနှံ များပေါ်၌ ခိုက်တွင် ဝင်ငွေ့ဂျီ များ ဖြီး ကျန်လများမှာ ဝင်ငွေ့အသစ် အစာနှင့်ရှိပါသည်။
၆. လမ်းပန်းဆက်သွယ်ရေးတွင် မိုးကုသီတွင် လမ်းများမကောင်းပါ။ မြောက်ဆွေရာ သီတွင် လမ်းများကောင်းပါသည်။
၇. ပွဲစက်ကျင်းပချိန် တွင် ပွဲစက်များမှာ စာပို၊ ချွဲ၊ လှေ၊ သမင်ကြီး၊ ပုစွန်ပွဲ၊ ကချို လမှာ ဧည့်သည်များ ပွဲ၊ သီတင်းကျွတ် မှု၊ မီးထွန်းပွဲနှင့် တန်ဆောင်များ လတွင် ကထိန် ပွဲစိုက်ကျင်းပကြပါသည်။

အထက်ပါ အကြောင်းအရာများ ကိုသိရှိခြင်းအားဖြင့် ကျေးရွာသူအများ အား၌ ကိုသိရှိပြီး စီမံကိန်း အကောင်အထည်ဖော်ရာ တွင် အထောက်အကူပြုနိုင် ပါသည်။

ပြုစုသူ - ဦးစံချိုဖြိုးဖြိုး (ယူဆချက်များ)
 ပါဝင်ဆွေးနွေးသူ - ကျား - ၅ ဦး
 ၆ - ၆ ဦး

အာဖရိကအတွက် ချိတ်ဆက်ပြုပြင်ခြင်း



အမျိုးသမီး - ၅ နှစ်
 အမျိုးသား - ၈ နှစ်

ဆွေးနွေးသူ - ၁၃ ဦး

အဖွဲ့အစည်း ချိတ်ဆက်ပြင်ဆင်သည့် သုံးသပ်ခြင်း

မြန်မာ့ကျေးဇူး အဖွဲ့အစည်း ချိတ်ဆက်ပြင်ဆင် ကိုကြည့်ခြင်းအားဖြင့် မြန်မာ့ကျေးဇူး သည် ကျေးဇူးရွာလူထုနှင့် ကျေးဇူးရွာရှိ အဖွဲ့အစည်းများ မှာ လက်ကမ်းမှ ချိတ်ဆက် နေပါသည်။ ကျေးဇူးရွာတွင်ရှိသော အဖွဲ့အစည်းများ မှာ အုပ်ချုပ်ရေးအဖွဲ့၊ ဂျပန် အဖွဲ့၊ ကျေးဇူးရွာ၊ ကော်မတီ၊ လူထုဖွဲ့စည်းရေးအဖွဲ့၊ ကျေးဇူးရွာရှိပါသည်။ ထိုအဖွဲ့ များသည် ကျေးဇူးရွာအတွင်း ရှိပြီး ကျေးဇူးရွာလူထု မှာလည်း လက်ကမ်းမှ ချိတ်ဆက် နေပါသည်။ ထိုအဖွဲ့အစည်းများကို ကျေးဇူးရွာမှ သိရှိခြင်း အားဖြင့် ကျေးဇူးရွာရှိ အဖွဲ့အစည်း ပြုစုရာတွင် ကျေးဇူးရွာတွင် အထောက်အကူပြုနိုင်ပါသည်။

မြန်မာ့ - ဦးစောမျိုးစွန်း (လူထုစည်းရုံးရေးမှူး)

မိမိတို့အဖွဲ့အစည်း - ကျား - ၈ ဦး
မ - ၅ ဦး

မြေကျော့ပုံ ပင့် ကျွမ်းကျင်ခြင်း

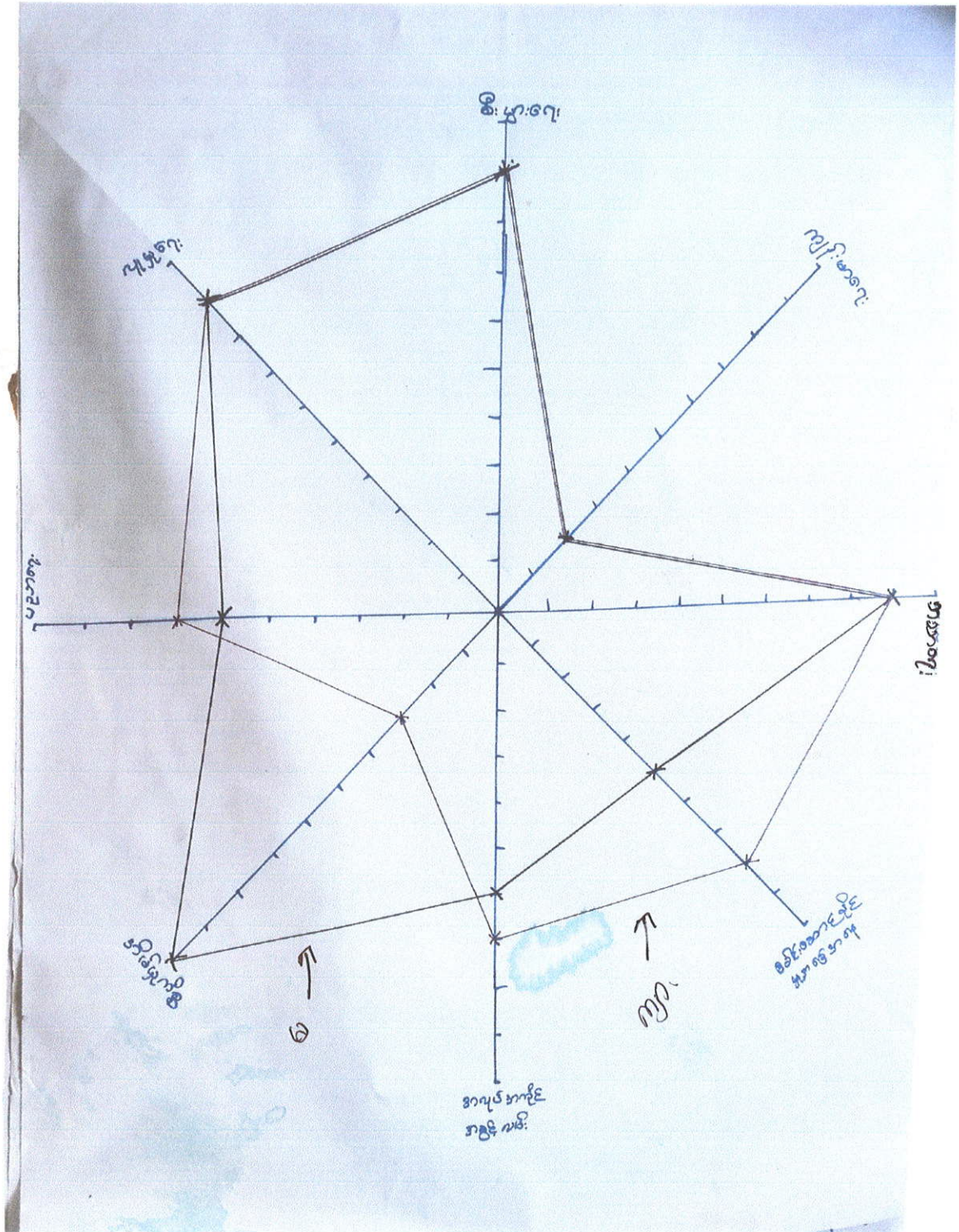

အုပ်စု: ၂၀၁၆ ခုနှစ်အတွက်

စဉ်	အမျိုးအမည်	အမျိုးအမည်	အမျိုးအမည်	အမျိုးအမည်	အမျိုးအမည်	အမျိုးအမည်	အမျိုးအမည်	အမျိုးအမည်
၁.	မညာရေး	မညာရေး	၇	၁.	မညာရေး	မညာရေး	၆	၆
၂.	ပျံချရေး	ပျံချရေး	၅	၂.	ပျံချရေး	ပျံချရေး	၅	၅
၃.	စီးပွားရေး	စီးပွားရေး	၅	၃.	စီးပွားရေး	စီးပွားရေး	၅	၅
၄.	ကျန်းမာရေး	ကျန်းမာရေး	၂	၄.	ကျန်းမာရေး	ကျန်းမာရေး	၂	၂
၅.	ဘာသာရေး	ဘာသာရေး	၅	၅.	ဘာသာရေး	ဘာသာရေး	၅	၅
၆.	ဆေးကုသရေး	ဆေးကုသရေး	၃	၆.	ဆေးကုသရေး	ဆေးကုသရေး	၃	၃
၇.	အကျိုးစီးပွား	အကျိုးစီးပွား	၇	၇.	အကျိုးစီးပွား	အကျိုးစီးပွား	၇	၇
၈.	အခြား	အခြား	၃	၈.	အခြား	အခြား	၃	၃

မြတ်ကျေးဇူး ပင်ကူဒဂ်မိပြု မြေယုံဆုံးသပ်ခြင်း

၁. ပဉ္စာရေး
၂. ယူဖျေရေး
၃. စီးပွားရေး
၄. ကျန်းမာရေး
၅. ဘာသာရေး
၆. စခင်းဆောင်ခိုင်မှု အခြေခံရေး
၇. အလုပ်အကိုင် အခွင်အသင်း
၈. ဆိမ်မှူကိစ္စ သေဉ်ဖြင့် အချက် (၈) ချက် ဤပါသည်။

၁. ပဉ္စာရေးတွင် အမျိုးသားများသည် အမျိုးသမီး များထက်သာနေ သည့်ကိုတွေ့
 ရပါသည်။ အမျိုးသား များသည် အတိုးပညာနှင့် လက်မှုပညာများကိုလည်း တက်ကြွစွာ
 ကြံပါသည်။ အမျိုးသမီးများမှာ အတိုးပညာ တက်စေရန် များ၍လည်း လက်မှုပညာတက်
 စေရန် များစွာ အားပေး ယုံကြည်ပါသည်။

၂. ယူဖျေရေးတွင် အမျိုးသားနှင့် အမျိုးသမီး မှာတူညီနေ သည့်ကိုတွေ့ရပါသည်။ အမျိုးသား
 အမျိုးသမီးများသည် ပရဟိတလုပ်ငန်းများ၊ ဘာသာရေးများကို အတူတကွ ပူးပေါင်းလုပ်
 ဆောင်ကြသည်ကို ဆိုလိုပါသည်။

၃. စီးပွားရေးတွင် အမျိုးသားနှင့် အမျိုးသမီး မှာတူ ညီနေသည်ကို တွေ့ရပါသည်။ ထို့
 ကြောင့် အလုပ်လုပ်စီးပွား ဤကဲ့သို့ အမျိုးသမီး နှင့် အမျိုးသားသည် တိုးတက် လုပ်ကိုင်
 နေသည်ဟု ဆိုလိုပါသည်။

4. ကျွန်းမာရေးတွင် အမျိုးသားများ နှင့် အမျိုးသမီးများ မှာအားနည်းနေသည်ကိုတွေ့ရပါသည်။ ကျေးဇူးတင်၍ ကျွန်းမာရေး နှင့် ပတ်သက်သော ဆေးပေးခန်း၊ ကျွန်းမာရေး ဝန်ထမ်းများ မေ့စရာကောင်းစွာ ဖြစ်ပါသည်။

5. သာသနာရေးတွင် အမျိုးသားနှင့် အမျိုးသမီးများ မှာတူညီနေသည်ကိုတွေ့ရပါသည်။ သာသနာရေး ကိုကိုင်ရှင်ဖြစ်ပြီး ရုပ်ရေးရွာရေးတွင်လည်း အတူတူပင် ပူးပေါင်းအားပေးကူညီမှုများ ရှိပါသည်။

6. စခန်းဆောင်နိုင်မှု အခြေအနေအထားတွင် အမျိုးသားများသည် အမျိုးသမီးများ ထက်သာနေသည်ကိုတွေ့ရပါသည်။ ကျေးဇူးတင်၍ ဖွံ့ဖြိုးရေးလုပ်ငန်းများ နှင့် အခြားသောအရာများ ကို များသောအားဖြင့် အမျိုးသားများက ဦးဆောင်လုပ်ကိုင်ဆောင်ရွက်နေပါသည်။

7. အလုပ်အကိုင် အခွင့်အာမခံ တွင် အမျိုးသားများသည် အမျိုးသမီးများထက်သာနေသည်ကို တွေ့ရပါသည်။ အမျိုးသားများသည် မည်သည့် အလုပ်ကို မဆို သွားရောက်လုပ်ကိုင်ခွင့် ရှိပြီး အမျိုးသမီးများမှာ သွားရောက်လုပ်ကိုင် နိုင်ရန် အခွင့်အာမခံ နည်းပါးသောကြောင့် ဖြစ်ပါသည်။

8. ဒီမိုကရေစီတွင် အမျိုးသားများထက် အမျိုးသမီးများက သာနေသည်ကိုတွေ့ရပါသည်။ အမျိုးသားများသည် များသောအားဖြင့် ဒီမိုကရေစီကို အနည်းငယ်သာ ဖြစ်ကြပါသည်။ အမျိုးသမီးများက ဒီမိုကရေစီကို အကျိုးပြုပိုင်ခွင့် ရှိသည်ကို သုံးဆင်တွေ့ရှိရပါသည်။

မြို့ရသူ - ဦးနေမျိုးဝင်း (လူထုစဉ်းရုံးရေးမှူး)

ပါဝင်တွေ့ဆုံသူ - ကျား - 5 ဦး

မ - 5 ဦး

မြောက်ဧကး: ဣာယဒါး: ဧကး:

စဉ်	ခုနှစ်	ဘာ ဧကး: ဧကး	ထိခိုက်သူ	အကး: ဧကး
1.	1963	ဘုဒါး: ဧကး: ဧကး	-	ထိခိုက်သူ
2.	1976	ဣာယဒါး: ဧကး: ဧကး	ဧကး: ဧကး	ထိခိုက်သူ
3.	1978	ဧကး: ဧကး: ဧကး	ထိခိုက်သူ	ထိခိုက်သူ
4.	2000	ဘုဒါး: ဧကး: ဧကး	-	ထိခိုက်သူ
5.	2002	ဣာယဒါး: ဧကး: ဧကး	-	ထိခိုက်သူ
6.	2014/15	ဧကး: ဧကး: ဧကး	-	ထိခိုက်သူ
7.	2015	ဣာယဒါး: ဧကး: ဧကး	-	ထိခိုက်သူ

မြတ်ကျေးဇူးတင်အပ်၍ မြတ်ကျေးဇူးတင် အနာဂတ်ဖွံ့ဖြိုးရေး အဖွဲ့အစည်း
အားပေးသပိဒ်ခံ

မြတ်ကျေးဇူးတင် နှစ်ဆန်းစစ်ခြင်းအားဖြင့် ဂျာနယ်တော် ဂုဏ်ထူးများကို
အခြေခံကာ အမျိုးသားများ အဖွဲ့နှင့် အမျိုးသမီးများ အဖွဲ့ သီးသန့်ခွင့်
ဆွေးနွေးကြရာ

အမျိုးသားများအဖွဲ့မှ ဆွေးနွေးတင်ပြသော ကျေးဇူးတင် အဖွဲ့အစည်း
ရေး နည်းစဉ်များမှာ-

- ၁) ဥက္ကဋ္ဌ: ကျော်စွာလမ်း
- ၂) ညွှန်ကြားရေးမှူး
- ၃) ဆေးဝါးဦးစီး
- ၄) စာတတ်ကျွမ်း
- ၅) စာကြည့်တိုက်

တို့ဖြစ်သည်။

အမျိုးသမီးများ အဖွဲ့မှ ဆွေးနွေးတင်ပြသော ကျေးဇူးတင် အဖွဲ့အစည်း
ရေး နည်းစဉ်များမှာ-

- ၁) ဥက္ကဋ္ဌ: ကျော်စွာလမ်း
- ၂) ညွှန်ကြားရေးမှူး
- ၃) ဆေးဝါးဦးစီး
- ၄) စာတတ်ကျွမ်း
- ၅) စာကြည့်တိုက်

တို့ဖြစ်သည်။

အထက်ဖော်ပြပါ အမျိုးသားများအဖွဲ့နှင့် အမျိုးသမီးများ အဖွဲ့မှ ဆွေးနွေး
တင်ပြသော ကျေးဇူးတင်အဖွဲ့အစည်းအဖွဲ့အား အခြေခံ အဖွဲ့အစည်းနှင့် အဖွဲ့အစည်း
ပုံစံအရ ဦးစီးဌာနရေး နည်းစဉ်များကို စွဲချက်တင်ကြရာ -

- ၁) ဥက္ကဋ္ဌ: ကျော်စွာလမ်း
- ၂) ညွှန်ကြားရေးမှူး
- ၃) ဆေးဝါးဦးစီး
- ၄) စာတတ်ကျွမ်း
- ၅) စာကြည့်တိုက်

ယူ၍ ကျေးဇူးတင် ၅ နှစ်စာဦးစားလေး အဖွဲ့အစည်းအဖွဲ့အား အဖွဲ့အစည်း
စွဲချက်တင်ခြင်းဖြစ်သည်။

- မြတ်ကျေးဇူးတင် - ဦးစိုးကျော်စွာ (ယူငယ်စဉ်စဉ်စားများ)
- မြတ်ကျေးဇူးတင် - ကျေးဇူးတင်အဖွဲ့အစည်းအဖွဲ့
- ကျေးဇူးတင်အဖွဲ့အစည်းအဖွဲ့ - ကျေးဇူးတင်အဖွဲ့အစည်းအဖွဲ့

အကျဉ်းချုပ်အားဖြင့် နောက်ကျောပိုင်း နေရာများကို ဖြည့်စွက်ပေးရမည်။

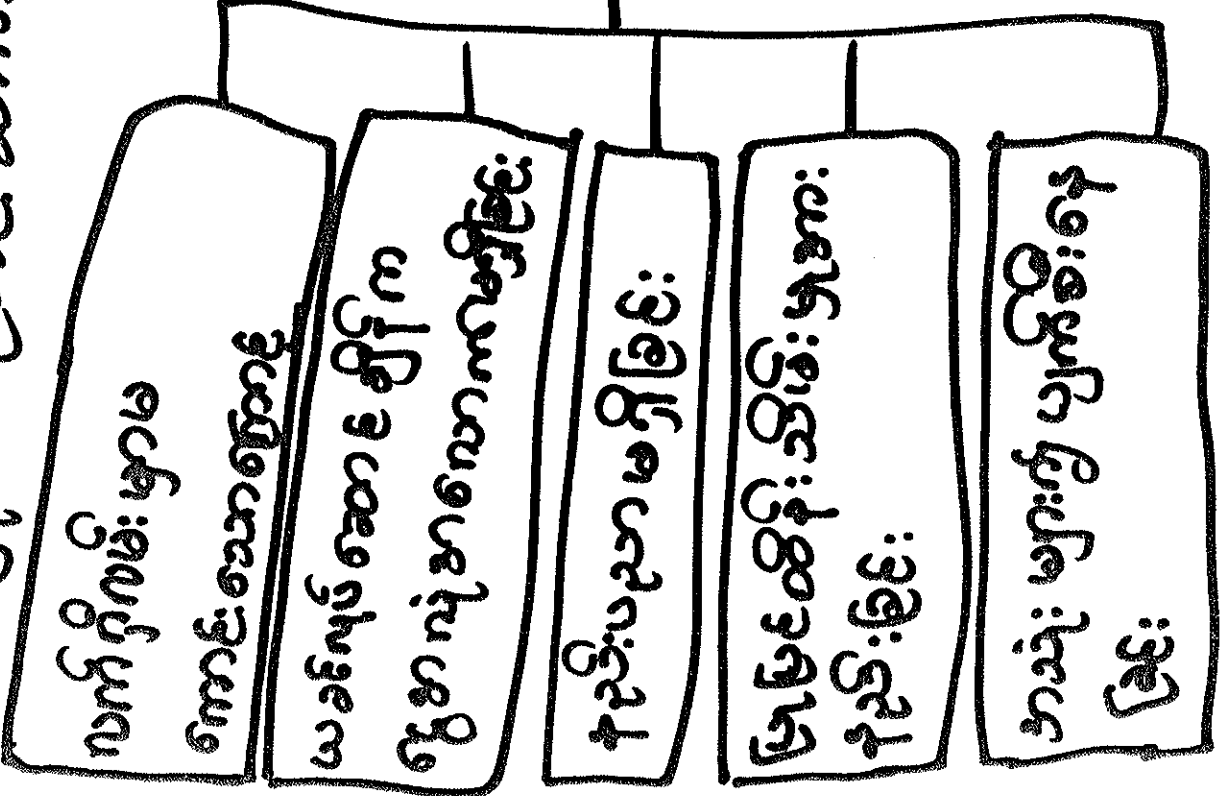

ဒုတိယအဆင့် နေရာများကို ဖြည့်စွက်ပေးရမည်။

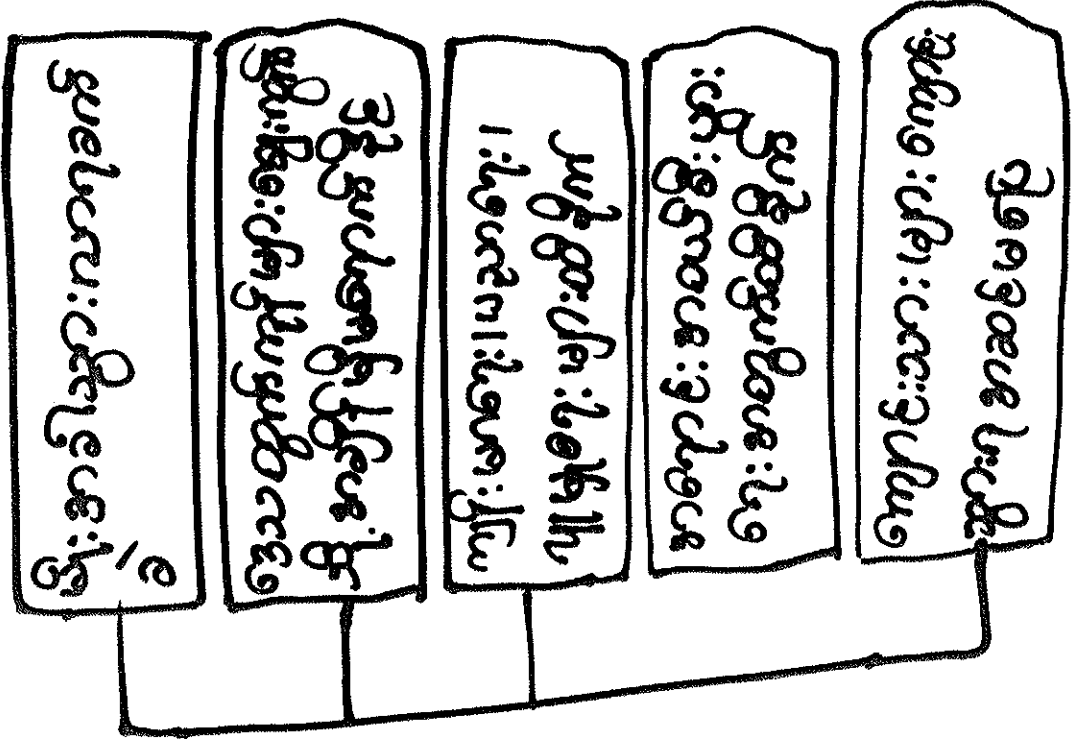

အကျဉ်းချုပ်အားဖြင့်

အမျိုးမျိုးသုံးသပ်ခြင်း

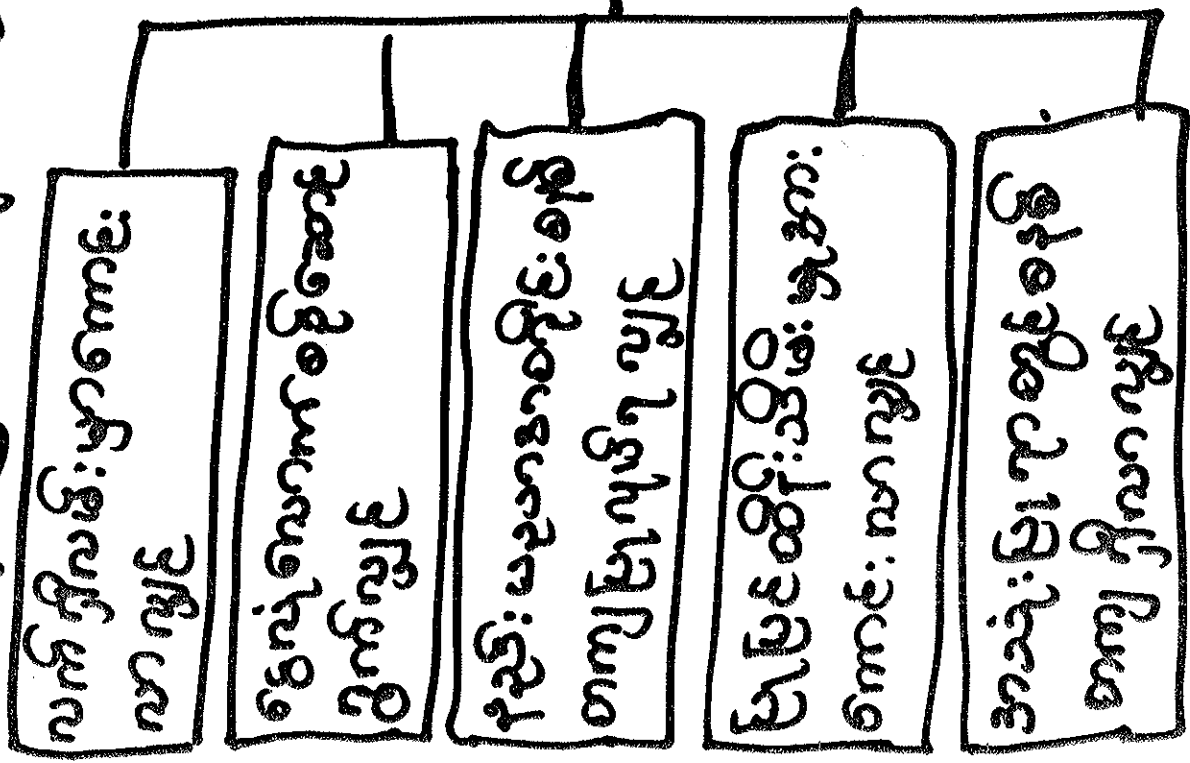

အကျိုးရှိစေရန်အတွက်

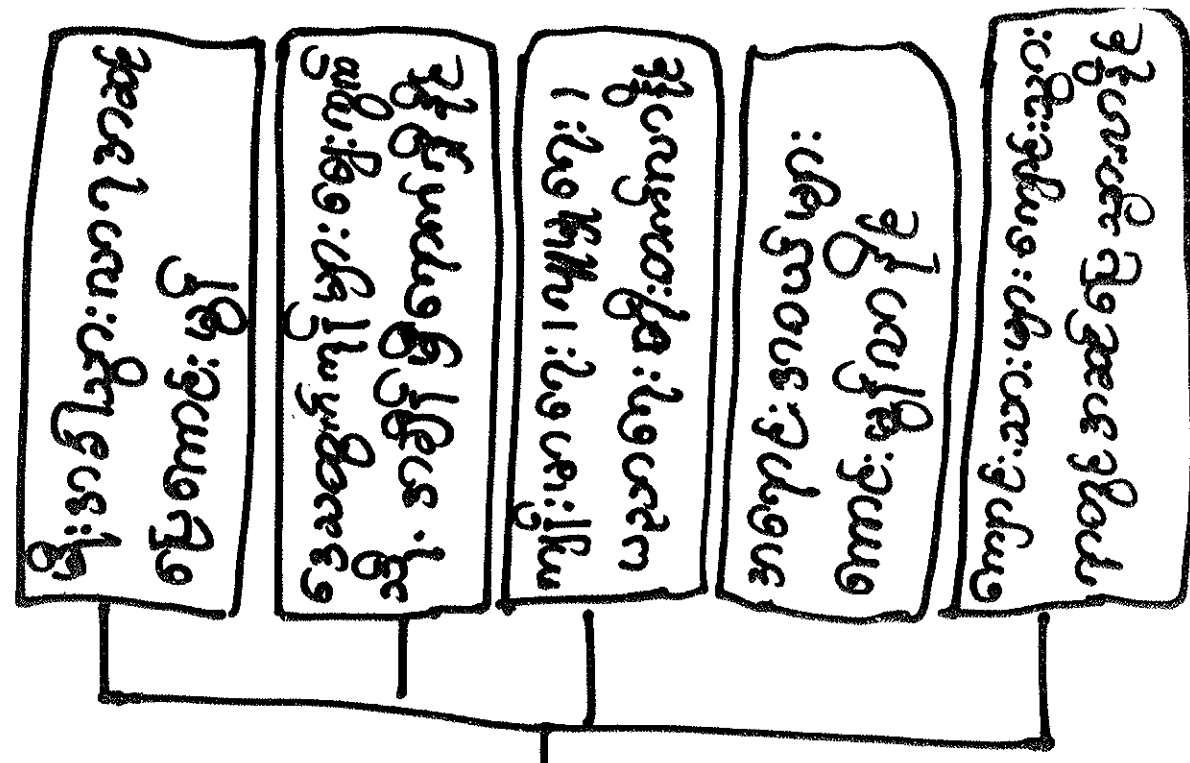

အကျိုးရှိစေရန်အတွက်



လူထုဗဟိုပြုစီမံကိန်း

ကျေးရွာစီမံကိန်းအထောက်အကူပြု ကော်မတီဝင်များစာရင်း
(ကျေးရွာ.....မြို့နယ်.....)

ကျေးရွာစီမံကိန်း အထောက်အကူပြုကော်မတီ	ရာထူး	အမည်	မှတ်ချက်
ကျေးရွာစီမံကိန်း အထောက်အကူပြုကော်မတီ	ဥက္ကဋ္ဌ - ကျား	ဦး ဝေဖာမြိုင်	၀၇-၇၇၈၅၇၄၂၈၇
ကျေးရွာစီမံကိန်း အထောက်အကူပြုကော်မတီ	ဥက္ကဋ္ဌ - မ	ဒေါ်ဝေဝေလှလှ	၀၇၄၂၅၅၂၇၅၂၃
ဝယ်ယူရေးဆပ်ကော်မတီ	ဥက္ကဋ္ဌ	ဦး ဟံသာ	၀၇-၅၅၅၅၅၅၅၅
	အဖွဲ့ဝင်	ဦးမြင့် ဝိန်း	၀၇၄၀၇၀၄၄၇၆၀
	အဖွဲ့ဝင်	ဒေါ်စောစောဝင်း	၀၇၄၂၀၂၀၂၀၂၀
စောင့်ကြည့် စစ်ဆေးရေး ဆပ်ကော်မတီ	ဥက္ကဋ္ဌ	ဦး မြင့်နိုင်	၀၇-၂၆၀၂၇၅၅၅၅
	အဖွဲ့ဝင်	ဦး မြင့်နိုင် ①	၀၇၇၈၀၆၅၅၀၅
	အဖွဲ့ဝင်	ဒေါ်စန္ဒာစန္ဒာစန္ဒာ	၀၇၇၇၇၇၅၅၅၅
လည်ပတ်ရေးနှင့် ပြုပြင် ထိန်းသိမ်းရေး ဆပ်ကော်မတီ	ဥက္ကဋ္ဌ	ဦး ကျော်မြိုင်	၀၇ ၆၆၆၆၆၆၆၆
	အဖွဲ့ဝင်	ဒေါ်ဇော်ဇော်	၀၇၂၆၅၇၇၇၅၅
	အဖွဲ့ဝင်	ဦးမြင့်နိုင် (၂)	၀၇-၂၅၅၅၅၅၅၅
ကျေးရွာ ငွေစရင်းကိုင်	ကျေးရွာ ငွေစရင်းကိုင်	ဒေါ်ခင်အိအိ	၀၇၇၈၀၆၅၅၀၅
အကြံပြု တိုင်ကြားရေး	အဖွဲ့ဝင်	ဦး ဂွေဇော်	၀၇-၄၂၀၂၀၂၀၂၀
	အဖွဲ့ဝင်	ဒေါ်အေးအေးအေးအေး	၀၇၇၇၇၇၅၅၅၅
ကျေးရွာ စေတနာ့ဝန်ထမ်း	အဖွဲ့ဝင်	ဦး လှိုင်လှိုင်	၀၇၅၀၆၅၅၅၅
	အဖွဲ့ဝင်	ဒေါ်ခင်စုစု	၀၇၇၇၀၅၅၅၅၅
	အဖွဲ့ဝင်		
	အဖွဲ့ဝင်		
	အဖွဲ့ဝင်		
	အဖွဲ့ဝင်		



လူထုဝဟိုပြု စီမံကိန်း၊ စီမံကိန်းလက်စွဲ အပိုင်း - (၃) - ၂၉.၁၀.၂၀၁၆

ပုံစံ - ၀ - ၁ ကျေးရွာအခြေခံအချက်အလက်များ (Form PC 1)

လမ်းညွှန်ချက်။ ကျေးရွာတစ်ရွာသို့ ပထမဆုံးမိတ်ဆက်ခရီး သွားရောက်သောအခါ လူထုစည်းရုံးရေးမှူးသည် ကျေးရွာ ခေါင်းဆောင်များအား ကျေးရွာအချက်အလက်များကို မေတ္တာရပ်ခံ၍ တောင်းခံရမည်။ ဤအချက်အလက်များကို စီမံကိန်း မိတ်ဆက်အစည်းဝေးမတိုင်မီတောင်းခံရမည်။ စီမံကိန်းမိတ်ဆက်အစည်းဝေးတွင် လူထုစည်းရုံးရေးမှူးသည် ဤအချက်အလက် များအား စစ်ဆေးပြီး မှန်ကန်အောင်ပြုလုပ်ရမည်။ ပြီးနောက်တွင် လူထုစည်းရုံးရေးမှူးမှ သတင်းအချက်အလက်ထံသို့ Tablets မှ တာဆင့် ဖြည့်သွင်းရမည်။

ကျေးရွာအုပ်ချုပ်ရေးမှူး အမည်- ဦးမြင့်နိုင်	ကျေးရွာအုပ်ချုပ်ရေးမှူး၏ ဖုန်းနံပါတ် 09 780635037	လူထုစည်းရုံးရေးမှူး၏ အမည် ဦးနေမျိုးစွယ်
ပြည်နယ်/တိုင်းဒေသကြီး- ဂျပီ	မြို့နယ် - ဆားတမင်	ကျေးရွာအုပ်စု - မြောက်
	ကျေးရွာအုပ်စု - မြောက်	ကျေးရွာ - မြောက်

က။ လူဦးရေ

လူမျိုးစု	အိမ်ထောင်စုအရေအတွက်	ကိုးကွယ်သည့်ဘာသာ	အိမ်ထောင်စုအရေအတွက်
လူမျိုးစု (၁) - အမဲ	၆၆	ဘာသာ (၁) - မုဒို	၆၆
လူမျိုးစု (၂) -----		ဘာသာ (၂) -----	
လူမျိုးစု (၃) -----		ဘာသာ (၃) -----	
လူမျိုးစုရော -----		ဘာသာရော -----	
	အရေအတွက်		
မသန်စွမ်းသူများ	၁		
သက်ကြီးရွယ်အိုများ (၆၅ နှစ် နှင့် အထက်)	၁၂		
စစ်ဘေးရှောင်	၈၇		

	အမျိုးသား (အရေအတွက်)	အမျိုးသမီး (အရေအတွက်)
လူဦးရေ		
လူမျိုးစု (၁) - အမဲ	185	207
လူမျိုးစု (၂) -----		
လူမျိုးစု (၃) -----		
အိမ်ထောင်ဦးစီး	78	90

(ခ) အခြေခံအဆောက်အအုံ အသုံးအဆောင်များ

စာသင်ကျောင်း	အမှတ် ခြံပါ	ကျန်းမာရေး	အမှတ် ခြံပါ	ဘာသာရေး အဆောက် အအုံများ	အမှတ် ခြံပါ
အထက်တန်းကျောင်း	<input type="checkbox"/>	ဆေးရုံ	<input type="checkbox"/>	စေတီ	<input checked="" type="checkbox"/>
အလယ်တန်းကျောင်း	<input type="checkbox"/>	ကျန်းမာရေးဌာန	<input type="checkbox"/>	ဘုန်းကြီးကျောင်း	<input checked="" type="checkbox"/>
မူလတန်းကျောင်း	<input checked="" type="checkbox"/>	ကျန်းမာရေးဌာနခွဲ	<input type="checkbox"/>	ဟိန္ဒူဘုရားကျောင်း	<input type="checkbox"/>
ပုကြိုကျောင်း	<input type="checkbox"/>	ဆေးပေးခန်း	<input type="checkbox"/>	ခရစ်ယာန်ကျောင်း	<input type="checkbox"/>



လူထုဗဟိုပြု စီမံကိန်း၊ စီမံကိန်းလက်စွဲ အပိုင်း - (၃) - ၂၉.၁၀.၂၀၁၆

အခြား	<input type="checkbox"/>	အခြား	<input type="checkbox"/>	ဗလီ	<input type="checkbox"/>
မှတ်ချက်		မှတ်ချက် - ခရီးသွားရေး၊ ပစ္စည်းကုန်ပစ္စည်း		မှတ်ချက်	

(ဂ) ကျွမ်းကျင်သူများမှတ်တမ်း (ကျေးရွာတွင်နေထိုင်သော သို့မဟုတ် တခြားရွာမှလာရောက်သော ကျွမ်းကျင်သူများ)

(၁) တသင်ကျောင်း			(၂) ကျန်းမာရေး			(၃) လက်မှုပညာရှင်		
	ရွာတွင်နေထိုင်သူ	အခြားရွာမှလာသူ		ရွာတွင်နေထိုင်သူ	အခြားရွာမှလာသူ		ရွာတွင်နေထိုင်သူ	အခြားရွာမှလာသူ
မူလတန်းပြဆရာ/မ	<input type="checkbox"/>	<input checked="" type="checkbox"/>	ဆရာဝန်	<input type="checkbox"/>	<input type="checkbox"/>	လက်သမား	<input checked="" type="checkbox"/>	<input type="checkbox"/>
အထက်တန်းပြဆရာ/မ	<input type="checkbox"/>	<input type="checkbox"/>	လက်ထောက်ကျန်းမာရေးပျား	<input type="checkbox"/>	<input type="checkbox"/>	ပန်းရုံ	<input checked="" type="checkbox"/>	<input type="checkbox"/>
အလယ်တန်းပြဆရာ/မ	<input type="checkbox"/>	<input type="checkbox"/>	အမျိုးသမီးကျန်းမာရေးဆရာမ	<input type="checkbox"/>	<input type="checkbox"/>	လျှပ်စစ်ကျွမ်းကျင်ပီးသမား	<input type="checkbox"/>	<input type="checkbox"/>
မူကြိုဆရာ/မ	<input type="checkbox"/>	<input type="checkbox"/>	သားဖွားဆရာမ	<input type="checkbox"/>	<input type="checkbox"/>	ရေပိုက်သွယ်သူ	<input type="checkbox"/>	<input type="checkbox"/>
အခြား	<input type="checkbox"/>	<input type="checkbox"/>	ပြည်သူ့ကျန်းမာရေးလုပ်သား	<input type="checkbox"/>	<input type="checkbox"/>	စက်ပြင်ဆရာ	<input type="checkbox"/>	<input type="checkbox"/>
မှတ်ချက်				မှတ်ချက် - ၁၅၅	မှတ်ချက်			

(ဃ) ကျေးရွာသို့ ရောက်ရှိနိုင်သည့် လမ်းအခြေအနေ / ကျေးရွာတစ်ရွာသည် ၎င်း၏ ကျေးရွာအုပ်စုနှင့် ဆက်သွယ်ထားသော လမ်းအခြေအနေ (အောက်ပါတို့ကိုဝိုင်းပါ)

ကျောက်ကြမ်းလမ်း: _____
 ကျောက်ခင်းလမ်း: _____
 ကတ္တရာလမ်း: မြေသားလမ်း
 ကွန်ကရစ်လမ်း: လူသွားလမ်း
 မော်တော်ဆိုင်ကယ်လမ်း: မော်တော်ဆိုင်ကယ်လမ်း
 အခြား: _____

(င) ကျေးရွာဖွံ့ဖြိုးမှုစီမံချက်

(၁) လူထုဗဟိုပြုစီမံကိန်းမစတင်မီ ဤကျေးရွာတွင်ကျေးရွာဖွံ့ဖြိုးမှု စီမံချက်ရှိခဲ့ပါသလား? ပိုင်းပါ
 ရှိပါသည် (မရှိပါ) / မသိပါ
 (၂) ရှိခဲ့ပါလျှင် ဤစီမံချက်ကို မည်သည့် ခုနှစ်တွင်ပြင်ဆင်ခဲ့ပါသနည်း? နှစ်-----/မသိပါ
 (၃) ဤစီမံချက်ကို မြို့နယ်မှအတည်ပြုခဲ့ပါသလား? ပြုခဲ့ပါသည်/မပြုခဲ့ပါ/မသိပါ

(စ) ခရီးအကွာအဝေး

(၁) ဤကျေးရွာ၏ဗဟိုမှ ၎င်းကျေးရွာအုပ်စု၏ဗဟိုအထိ ခရီးမိုင်မည်မျှကွာဝေးသနည်း? မိုင်-----/မသိပါ
 (၂) ဤကျေးရွာမှ ၎င်းကျေးရွာအုပ်စုဗဟိုအထိ သွားလာရာတွင်ကြာမြင့်သည့်အချိန်။

ခြောက်သွေ့ ရာသီတွင်ကြာချိန် ----- ဝ.ဝ.ဝ. ----- ထော်လာရီ/မော်တော်ဆိုင်ကယ်/ခြေလျှင်/လား/မော်တော်ဘုတ်/
 အခြား: -----
 မိုးရာသီတွင်ကြာချိန် ----- ဝ.ဝ.ဝ. ----- ထော်လာရီ/မော်တော်ဆိုင်ကယ်/ခြေလျှင်/လား/မော်တော်ဘုတ်/
 အခြား: -----

(ဆ) ပတ်ဝန်းကျင်ဆိုင်ရာ သဘာဝဘေးအန္တရာယ်

ဤကျေးရွာတွင် ရေကြီးခြင်းကဲ့သို့ သဘာဝဘေးအန္တရာယ်ကျရောက်ဖူးခြင်း ရှိပါသလား။
 မရှိပါ ရှိပါသည် ရှိလျှင်ဖော်ပြပါ ----- ၂၀၀၀ ----- နှစ်



(၈) ကျေးရွာတွင် ဖွဲ့စည်းထားသော အဖွဲ့အစည်းများ

လူထုဗဟိုပြုစီမံကိန်းမတိုင်မီ ဤကျေးရွာတွင် ကျေးရွာဖွံ့ဖြိုးရေးအတွက် အစိုးရ (သို့) ရွာသားများကိုယ်တိုင်(သို့) စီမံကိန်းတစ်ခုခုမှ ဖွဲ့စည်းထားသည့် အဖွဲ့အစည်းများရှိပါသလား။

(၁) အုတ်ချွယ်ခြေစေ့အဖွဲ့

(၂) _____

ကျေးရွာခေါင်းဆောင်

အမည် ဦးမြစိန်

လက်မှတ် [Signature]

နေ့စွဲ ၃၀. ၁၁. ၂၀၁၆

လူထုစည်းရုံးရေးမှူး

အမည် ဦးစနေမျိုးစွယ်

လက်မှတ် [Signature]

နေ့စွဲ ၃၀. ၁၁. ၂၀၁၆

< ၉ > အထွေထွေ အုတ်ချွယ်ခြေစေ့အဖွဲ့ ဦးစီးဌာန (၇၈၁၁) မှ ဖြတ်တမ်းတင်ထားခြင်း

ဤကျေးရွာသည် အထွေထွေအုတ်ချွယ်ခြေစေ့အဖွဲ့ ဦးစီးဌာန (၇၈၁၁) မှ ဖြတ်တမ်းတင်ထားမှု ရှိပါသလား။

ဖြစ်ပါ ရှိပါသည်။



လူထုဗဟိုပြုစီမံကိန်း

ပုံစံ - ၈-၃ - စီမံကိန်းအချိန်ဇယား (FORM PC 3)

လမ်းညွှန် သက်ဆိုင်ရာ စည်းရုံးရေးမှူးများ (CF/TF) များက ကျေးရွာနှင့် ကျေးရွာအုပ်စု အတွက် စီမံကိန်း တစ်ဆင့် ပြီးတိုင် ပြည်ထောင်စု

စည်းရုံးရေးမှူးအမည် ဒေါ်ခင်စန်းစန်း၊ ၀၅.၀၅.၂၀၁၅

ရက်စွဲ ၂၀၁၅.၀၅.၀၅ ပုံနှိပ်ခြင်း တာ နှစ် စုနှစ်

ပြည်နယ်/တိုင်းဒေသကြီး မြို့နယ် ကျေးရွာအုပ်စု မြို့နယ်

ရန်ကုန်တိုင်းဒေသကြီး တန်းတယ် ကျေးရွာအုပ်စု မြို့နယ်

စီမံကိန်းအဆင့်	ရက်စွဲ		အစည်းအဝေး တက်ရောက်သူ			
	စ ရက်	ပြီး ရက်	ကျား	မ	အိမ် ထောင် စု	တိုင်းရင်းသား
(၁) ပထမအစည်းအဝေး၊ ကော်မတီဖွဲ့စည်းခြင်း	၂.၃.၂၀၁၅	၂.၃.၂၀၁၅	၂၅	၇၀	၄၅	၆၀၀
(၂) ဒုတိယအစည်းအဝေး၊ ကျေးရွာစီမံကိန်း ရေးဆွဲခြင်း	၄.၃.၂၀၁၅	၄.၃.၂၀၁၅	၂၅	၇၀	၄၅	၆၀၀
(၃) ကျေးရွာအုပ်စု စီမံကိန်း ဆုံးဖြတ်ချက်	၄.၃.၂၀၁၅	၄.၃.၂၀၁၅	၆	၆	၁၂	၈၇၆၁ မဟာ
(၄) မြို့နယ်စီမံကိန်းရေးဆွဲရေး နှင့် အကောင်အထည် ဖော်ရေး ကော်မတီ အတည်ပြုချက်						
(၅) ကျေးရွာ အစီရင်ခံစာ ပြုစုခြင်း						
(၆.၁) စီမံကိန်း လုပ်ငန်းခွဲ ပြင်ဆင်မှု အစည်းအဝေး (ပုကြိမ်)						
(၆.၂) စီမံကိန်း လုပ်ငန်းခွဲ ပြင်ဆင်မှု အစည်းအဝေး (ဒုကြိမ်)						
(၆.၃) စီမံကိန်း လုပ်ငန်းခွဲ ပြင်ဆင်မှု အစည်းအဝေး (တတိယ)						
(၆.၄) စီမံကိန်း လုပ်ငန်းခွဲ ပြင်ဆင်မှု အစည်းအဝေး (စတုတ္ထ)						
(၆.၅) စီမံကိန်း လုပ်ငန်းခွဲ ပြင်ဆင်မှု အစည်းအဝေး (ပဉ္စမကြိမ်)						
(၇) လုပ်ငန်း အကောင်အထည်ဖော်ခြင်း						
(၈.၁) ကျေးရွာလုပ်ငန်း တိုးတက်မှု တင်ပြခြင်းအစည်းအဝေး (ပုကြိမ်)						
(၈.၂) ကျေးရွာလုပ်ငန်း တိုးတက်မှု တင်ပြခြင်းအစည်းအဝေး (ဒုကြိမ်)						
(၈.၃) ကျေးရွာလုပ်ငန်း တိုးတက်မှု တင်ပြခြင်းအစည်းအဝေး (တတိယ)						
(၈.၄) ကျေးရွာလုပ်ငန်း တိုးတက်မှု တင်ပြခြင်းအစည်းအဝေး (စတုတ္ထ)						
(၈.၅) ကျေးရွာလုပ်ငန်း တိုးတက်မှု တင်ပြခြင်းအစည်းအဝေး (ပဉ္စမကြိမ်)						
(၉) အကောင်အထည်ဖော်ရေး စစ်ဆေးခြင်း						
(၁၀) လူထုဆင်နွှဲရေး						



လူထုပုဂ္ဂိုလ်စီစီမံကိန်းစီမံကိန်းလက်စွဲ

အပိုင်း-၃ ၂၉.၉.၂၀၁၅

ပုံစံ စ-၂ - စီမံကိန်းစက်ဝန်းအချိန်ဇယား (PC 2)

လမ်းညွှန်ချက်-သက်ဆိုင်ရာလူထုစည်းရုံးရေးမှူး/လက်ထောက်နည်းပညာနည်းပညာမှူးများမှ စီမံကိန်းစက်ဝန်းအဆင့်တစ်ခုစီ ပြီးစီးတိုင်းကျေးရွာနှင့် ကျေးရွာအုပ်စု အတွက်ဤပုံစံကိုဖြည့်သွင်းရမည်။

စည်းရုံးရေးမှူး/ဝန်ထမ်း အမည် ဦးကျော်ဇွန်

နေ့စွဲ ၁၉.၈.၂၀၁၆

စက်ဝန်းအားအမှတ်ခြစ်ပါ စက်ဝန်း(၁) မှစက်ဝန်း(၂) စက်ဝန်း(၃) စက်ဝန်း(၄) စက်ဝန်း(၅)

ပြည်နယ်/တိုင်း ပြည်နယ် မြို့နယ် ထန်းတပင် ကျေးရွာအုပ်စု ကျေးရွာ ရွာ

စီမံကိန်းဆောင်ရွက်မှုအဆင့်များ	နေ့စွဲ		အစည်းအဝေးတွင်တက်ရောက်သူအရေအတွက်			
	စတင်သည်နေ့	ပြီးဆုံးသည်နေ့	အမျိုးသားအရေအတွက်	အမျိုးသမီးအရေအတွက်	အိမ်ထောင်စုအရေအတွက်	လူမျိုးစုတက်ရောက်သူအရေအတွက် လူမျိုးစုအမည်
၁. ကျေးရွာစီမံကိန်း မိတ်ဆက်အစည်းအဝေး	၁၉.၈.၁၆	၁၉.၈.၁၆	၁၄	၃၇	၅၀	၅၀
၂. ကျေးရွာပွဲပြီးရေး စီမံချက်ရေးဆွဲခြင်းအစည်းအဝေး	၁၉.၈.၁၆	၁၉.၈.၁၆	၁၄	၃၇	၅၀	၅၀
၃. ကျေးရွာအုပ်စု လုပ်ငန်းဆုံးဖြတ်ချက်ချသည့်အစည်းအဝေး	၁၄.၈.၁၆	၁၄.၈.၁၆	၁၄	၄	၈	၆၈၈ ၆ ၂
၄. မြို့နယ်အဆင့်စီမံကိန်းရေးဆွဲရေးနှင့်အကောင်အထည်ဖော်ရေးကော်မတီ၏ စီမံကိန်းသုံးသပ်မှုအစည်းအဝေး	၁၇.၈.၁၆	၁၇.၈.၁၆	မလို	မလို	မလို	မလို
၅. မြို့နယ်စီမံကိန်းရေးဆွဲရေးနှင့်အကောင်အထည်ဖော်ရေးကော်မတီ၏ဆုံးဖြတ်မှုကို ရွာသို့အသိပေးအကြောင်းကြားသည့်အစည်းအဝေး	၂၄.၈.၁၆	၂၄.၈.၁၆	၁၄	၃၀	၄၉	၄၉
၆. စီမံကိန်းလုပ်ငန်းခွဲစီမံချက်ရေးဆွဲခြင်းအစည်းအဝေး	မလို	မလို	မလို	မလို	မလို	မလို
၆.၁။ စီမံကိန်းလုပ်ငန်း အကောင်အထည်ဖော်ရေးအစီအစဉ် ရေးဆွဲခြင်း	၃၁.၈.၁၆	၃၁.၈.၁၆	၁၄	၃၂	၅၁	၅၁
၆.၂။ ဝယ်ယူရေးအစီအစဉ် ရေးဆွဲခြင်း	၃၁.၈.၁၆	၃၁.၈.၁၆	၁၄	၃၂	၅၁	၅၁



ပုံစံ - ၈ - ၂ - စီမံကိန်းစက်ဝန်းအချိန်ဇယား (PC 2)

လမ်းညွှန်ချက်၊ သက်ဆိုင်ရာလူထုစည်းရုံးရေး/လက်ထောက်နည်းပညာများမှ စီမံကိန်းစက်ဝန်းအဆင့်ထပ်မံပြန်စစ်ဆေးပြီးစီးသည့် ကျေးရွာအုပ်စုအတွက် ဤပုံစံကို ပြည့်စုံစွာ ရှိရမည်။

ဝင်းရုံးကျေး/ဝန်ထမ်း အမည် ဦးအောင်ကျော်

နေ့စွဲ ၂၀၂၁.၁၁.၂၆

စက်ဝန်းအားအမှတ်ခြိမ်းဝါ စက်ဝန်း(၁) စက်ဝန်း(၂) စက်ဝန်း(၃) စက်ဝန်း(၄)

ပြည်နယ်/တိုင်း - ကျွန်းဘွား - ကျေးရွာအုပ်စု - ကျေးရွာ - မြိုင်

စီမံကိန်းဆောင်ရွက်မှုအဆင့်များ	နေ့စွဲ		အစည်းအဝေးတွင်တက်ရောက်သူအရေအတွက်			
	စတင်သည့်နေ့	ပြီးဆုံးသည့်နေ့	အမျိုးသားအရေအတွက်	အမျိုးသမီးအရေအတွက်	အိမ်ထောင်စုအရေအတွက်	လူမျိုးစုတက်ရောက်သူအရေအတွက်နှင့် လူမျိုးစုအမည်
၁။ ကျေးရွာစီမံကိန်း မိတ်ဆက်အစည်းအဝေး	၂၀.၁၁.၁၆	၂၀.၁၁.၁၆	၁၂	၂၆	၃၈	၂၅၁
၂။ ကျေးရွာဖွံ့ဖြိုးရေး စီမံချက်ရေးဆွဲခြင်းအစည်းအဝေး	၂၀.၁၁.၁၆	၂၀.၁၁.၁၆	၁၂	၂၆	၃၈	၂၅၁
၃။ ကျေးရွာအုပ်စု လုပ်ငန်းဆုံးဖြတ်ချက်ချသည့်အစည်းအဝေး	၅.၁၂.၁၆	၅.၁၂.၁၆	၅	၄	၉	၈၇၂ ၆၇၁
၄။ မြို့နယ်အဆင့် စီမံကိန်းရေးဆွဲရေးနှင့် အကောင်အထည်ဖော်ရေးကော်မတီ၏ စီမံကိန်း သုံးသပ်မှုအစည်းအဝေး			၈	၈	၁၆	၈၈
၅။ မြို့နယ် စီမံကိန်းရေးဆွဲရေးနှင့် အကောင်အထည်ဖော်ရေး ကော်မတီ၏ဆုံးဖြတ်ချက် ရွာသို့ အသိပေးအကြောင်းကြားသည့် အစည်းအဝေး	၁၈.၃.၁၇	၁၈.၃.၁၇	၁၉	၂၃	၄၂	၆၈၇
၆။ စီမံကိန်းလုပ်ငန်းခွဲစီမံချက်ရေးဆွဲခြင်းအစည်းအဝေး	၁၄.၃.၁၇	၁၄.၃.၁၇	၁၆	၂၁	၃၇	၆၈၈
၆.၁။ စီမံကိန်းလုပ်ငန်း အကောင်အထည်ဖော်ရေးအစီအစဉ် ရေးဆွဲခြင်း	၁၄.၃.၁၇	၁၄.၃.၁၇	၁၆	၂၁	၃၇	၆၈၈



၆.၂။ ဝယ်ယူရေးအစီအစဉ် ရေးဆွဲခြင်း	14.3.17	19.8.17	16	၃1	37	137	မဟာ
၆.၃။ ဘဏ္ဍာရေးကုန်ကျမှု လျာထားအစီအစဉ် ရေးဆွဲခြင်း	14.8.17	19.3.17	16	၃1	37	37	မဟာ
၆.၄။ ပြင်/ထိန်းအစီအစဉ် ရေးဆွဲခြင်း	14.3.17	14.3.17	16	၃1	37	37	မဟာ
၇။ စီမံကိန်းလုပ်ငန်းခွဲ တိုးတက်မှု စောင့်ကြည့်အစည်းအဝေး							
၇.၁။ အစည်းအဝေး ပထမအကြိမ်	14.17	1.4.17	16	၆	18	18	မဟာ
၇.၂။ အစည်းအဝေး ဒုတိယအကြိမ်	24.4.17	29.4.17	12	9	၃1	၃1	မဟာ
၇.၃။ အစည်းအဝေး တတိယအကြိမ်							
၈။ စီမံကိန်းလုပ်ငန်းခွဲ အပြီးသတ်စစ်ဆေးခြင်းအစည်းအဝေး	11.5.17	11.5.17	10	8	18	18	မဟာ
၉။ လူထုစစ်ဆေးဆွဲအစည်းအဝေး	11.5.17	11.5.17	14	၃7	41	41	မဟာ



လူထုဗဟိုပြုစီမံကိန်း

ပုံစံ - စ-၄ - ကျေးရွာမျှော်မှန်းချက် (FORM PC 4)

လမ်းညွှန်၊ ကျေးရွာမျှော်မှန်းချက် အစည်းအဝေး အပြီးတွင် ကျေးရွာ စီ/ထောက်သည် လူထုစည်းရုံးရေးမှူး၏ အကူအညီဖြင့် ဤ ပုံစံကို ရှည်လွင်း မပယ်၊ လူထုဗဟိုပြုစီမံကိန်း ရန်ပုံငွေသာ မဟုတ် အခြား ရန်ပုံငွေများ အပါအဝင် အခက်အခဲ အားလုံး၊ ဦးစားပေး အစီအစဉ်များ၊ လုပ်ငန်းစဉ်များ ပါ ရေးသွင်းပါ။

စည်းရုံးရေးမှူးအမည် ဒေါ်ခင်မာမာ / ဒေါ်ခင်မာမာ / ဒေါ်ခင်မာမာ / ဒေါ်ခင်မာမာ

ရက်စွဲ ၂၀၂၀.၀၃.၂၀ ပြန် နှစ် ဒု တ နှစ် စ နှစ်

ပြည်နယ်/ တိုင်းဒေသကြီး	မြို့နယ်	ကျေးရွာအုပ်စု	ကျေးရွာ
ရန်ကင်းတိုင်းဒေသကြီး	ထန်းတပင်	မြက်	မြက်

(က) အခက်အခဲများ (အဓိက အခက်အခဲများ အနက် အနည်းဆုံး ၅ ခု ရေးပါ)

အမျိုးသားများဘက်မှ တင်ပြသော အခက်အခဲများ	အမျိုးသမီးများဘက်မှ တင်ပြသော အခက်အခဲများ
၁ ညီလာခံများ ပျက်စီးခြင်း	၁ ညီလာခံများ ပျက်စီးခြင်း
၂ စာသင်ကျောင်း အခက်အခဲများ	၂ စာသင်ကျောင်း အခက်အခဲများ
၃ စားစားစားစား	၃ စားစားစားစား
၄ စားစားစားစား	၄ စားစားစားစား
၅	၅

(ခ) မျှော်မှန်းချက် နောက် ၅ နှစ် ကြာ တာလတွင် ကျေးရွာဖွံ့ဖြိုးမှုအတွက် အဓိက ရည်မှန်းချက်များ (၅ ခု)

အမျိုးသားများဘက်မှ တင်ပြသော ရည်မှန်းချက်	အမျိုးသမီးများဘက်မှ တင်ပြသော ရည်မှန်းချက်
၁ ညီလာခံများ ပျက်စီးခြင်း	၁ ညီလာခံများ ပျက်စီးခြင်း
၂ စာသင်ကျောင်း အခက်အခဲများ	၂ စာသင်ကျောင်း အခက်အခဲများ
၃ စားစားစားစား	၃ စားစားစားစား
၄ စားစားစားစား	၄ စားစားစားစား
၅	၅

(ဂ) ကျေးရွာတွင် ၃ နှစ် အတွင်း ဆောင်ရွက်မည့် ဦးစားပေး လုပ်ငန်းများ (လူထုဗဟိုပြုစီမံကိန်း ရန်ပုံငွေသာ မဟုတ် အခြား ရန်ပုံငွေများ အတွက်ပါ ရေးသွင်းပြီး လူထုဗဟိုပြုစီမံကိန်း ရန်ပုံငွေဖြင့် ဆောင်ရွက်မည့် လုပ်ငန်းကို ခြစ်ပါ)

ကျေးရွာ ဦးစားပေး ဖွံ့ဖြိုးရေး လုပ်ငန်းများ	ကျား/ မ/ ကျား+မ တင်ပြချက်	NCDD မှ ဆောင်ရွက်ရန် ဦးစားပေးအဆင့် ရေးချရန်	ခန့်မှန်း ကုန်ကျငွေ	ခန့်မှန်း အကျိုးပြုဦးရေ
၁ ညီလာခံများ ပျက်စီးခြင်း	၂၀၀ / ၀	၅၀၀၀ / ၀	၅၀၀၀၀	၅၀၀
၂ စာသင်ကျောင်း အခက်အခဲများ	၅၀၀ / ၀	၅၀၀၀ / ၀	၅၀၀၀၀	၅၀၀
၃				
၄				
၅				
၆				

ကျေးရွာစီမံကိန်း အထောက်အကူပြု ကော်မတီ ဥက္ကဋ္ဌ အတည်ပြုချက်

လက်မှတ် [Signature] ရက်စွဲ ၂၀၂၀.၀၃.၂၀



လူထုပဟိုပြုစီမံကိန်းစီမံကိန်းလက်ခွဲ
အပိုင်း-၃ ၂၉.၉.၂၀၁၅

ပုံစံ ၀-၃ ကျေးရွာဖွံ့ဖြိုးရေး ဦးစားပေးအစီအစဉ် (Form PC 3)

အဆင့်(၃)ကျေးရွာဖွံ့ဖြိုးရေးအစီအစဉ်အောက်တွင် အထောက်အကူပြု
အစီအစဉ်များအား အကျဉ်းချုပ်ဖော်ပြရမည်။ အားလုံးသော အခက်အခဲ
အားလုံးကိုဖော်ပြရမည်။

လူထုပဟိုပြုစီမံကိန်းအမည် - ဦးစားပေးဦးစီးဌာန :
 ဝန်ထမ်း - ၇၉.၇.၂၀၁၆. စက်ဝန်းအား အမှတ်ခြစ်ပါ (✓) □ စက်ဝန်း(၁)
 □ စက်ဝန်း(၂) □ စက်ဝန်း(၃) □ စက်ဝန်း(၄)

ပြည်နယ်/တိုင်း ၇၅ ကျော်၊ မြို့နယ်အမျိုးမျိုး၊ ကျေးရွာအုပ်စု (မြစ်) ကျေးရွာ (မြစ်)

က. အခက်အခဲအတားအဆီးများအားလုံးအား ဖြေရှင်းခြင်း - ယခုလက်ရှိအခြေအနေတွင်ကျေးရွာဖွံ့ဖြိုးတိုးတက်ရေးအတွက်
အဓိကအခက်အခဲအတားအဆီးများသည် မည်သည့်အမျိုးအစားဖြစ်ပါသနည်း (အမျိုးအစား/သမီး အနည်းဆုံးအခက်အခဲ ၅ ခုစီဖော်ပြပါ)

အမျိုးအစား အဖွဲ့မှတင်ပြသောအခက်အခဲအတားအဆီးများ	အမျိုးအစား အဖွဲ့မှတင်ပြသောအခက်အခဲအတားအဆီးများ
၁ ရွာလမ်း၊ လမ်း၊ မကောင်း၊ စေတနာ့အလှူအကူအညီ	၁ ရွာလမ်း၊ လမ်း၊ မကောင်း၊ စေတနာ့အလှူအကူအညီ
၂ ရွာလမ်း၊ အလှူအကူအညီ မရခြင်း	၂ ရွာလမ်း၊ အလှူအကူအညီ မရခြင်း
၃ မြေယာမရှိခြင်း၊ မြေယာမကောင်းခြင်း	၃ မြေယာမရှိခြင်း၊ မြေယာမကောင်းခြင်း
၄ အစားအသောက်၊ မူးယစ်ဆေးသုံးစွဲခြင်း	၄ အစားအသောက်၊ မူးယစ်ဆေးသုံးစွဲခြင်း
၅ အခြားအခက်အခဲများ	၅ အခြားအခက်အခဲများ

ခ. မျှော်မှန်းခြင်း- နောင်လာမည့် (၅) နှစ် အတွင်း ကျေးရွာဖွံ့ဖြိုးရေး မျှော်မှန်းလျာထားချက်များအား တင်ပြပါ။

အမျိုးအစား အဖွဲ့မှတင်ပြသောမျှော်မှန်းချက်များ	အမျိုးအစား အဖွဲ့မှတင်ပြသောမျှော်မှန်းချက်များ
၁ ရွာလမ်း၊ လမ်း၊ မကောင်း၊ မြှုပ်စေချင်	၁ ရွာလမ်း၊ လမ်း၊ မကောင်း၊ မြှုပ်စေချင်
၂ ရွာလမ်း၊ အလှူအကူအညီ မရခြင်း	၂ ရွာလမ်း၊ အလှူအကူအညီ မရခြင်း
၃ မြေယာမရှိခြင်း၊ မြေယာမကောင်းခြင်း	၃ မြေယာမရှိခြင်း၊ မြေယာမကောင်းခြင်း
၄ အစားအသောက်၊ မူးယစ်ဆေးသုံးစွဲခြင်း	၄ အစားအသောက်၊ မူးယစ်ဆေးသုံးစွဲခြင်း
၅ အခြားအခက်အခဲများ	၅ အခြားအခက်အခဲများ

ဂ. ဤကျေးရွာ၏ လာမည့် (၃) နှစ်အတွက် ဦးစားပေး ဖွံ့ဖြိုးတိုးတက်မှု လုပ်ငန်း အစီအစဉ်များအားဖော်ပြပါ။
 (လူထုပဟိုပြုစီမံကိန်း ရန်ပုံငွေအတွက် အဆိုပြုသော အစီအစဉ်များကို ဦးစားပေး အဆင့်အလိုက်ဖော်ပြပြီး ကျန်လူထုပဟိုပြု စီမံကိန်း
 ရန်ပုံငွေအရင်းအမြစ်နှင့် မပတ်သက်သည့်အစီအစဉ်များလည်းဖော်ပြရန်ဖြစ်သည်။)

ကျေးရွာအတွက်ဦးစားပေးဖွံ့ဖြိုး တိုးတက်မှု လုပ်ငန်းစဉ်များ	အဆိုပြုသူ (အမျိုးအစားများ/ အမျိုးသမီးများ/ အမျိုးသား+အမျိုးသမီး)	လူထုပဟိုပြုစီမံကိန်းအတွက်အဆိုပြု သည် (ဦးစားပေးအဆင့် အလိုက် ဖော်ပြပါ)	ခန့်မှန်း ကုန်ကျ စရိတ်	အကျိုးခံစား ခွင့်ရှိသူခန့် မှန်းခြေ အရေ အတွက်
၁ ရွာလမ်း၊ လမ်း၊ မကောင်း (ကျွန်ုပ်တို့)	ကျား + ၁၀	1	47000000	386
၂ ရွာလမ်း၊ အလှူအကူအညီ မရခြင်း (ကျွန်ုပ်တို့)	ကျား + ၁၀	2	50000000	386
၃ မြေယာမရှိခြင်း၊ မြေယာမကောင်းခြင်း	ကျား + ၁၀	3	30000000	386



လူထုပဟိုပြုစီမံကိန်း၊စီမံကိန်းလက်ခွဲ
အပိုင်း-၃ ၂၉.၉.၂၀၁၅

၄	သောကစေတီပြုပြင်	ကျား + ဗ	4	5000000	386
၅	ဆေးပေးဇာ၊ ဒဂုန်	ကျား + ဗ	5	8000000	386
၆					

ဥက္ကဋ္ဌ၊ ကျေးရွာစီမံကိန်းအထောက်အကူပြုကော်မတီမှအတည်ပြုသည်။

အမည် ဦးစိုးဝင်းမြင့် လက်မှတ် W.H. နေ့စွဲ ၇.၉.၂၀၁၆





ပုံစံ - ၈ - ၃ ကျေးရွာဖွံ့ဖြိုးရေး ဦးစားပေးအစီအစဉ် (Form PC 3)

လမ်းညွှန်ချက်၊ အဆင့်(၃) ကျေးရွာမှော်မှန်းချက်အစည်းအဝေး ပြီးဆုံးသောအခါ ကျေးရွာစီမံကိန်း အထောက်အကူပြု ကော်မတီသည် လူထုစည်းရုံးရေးများအကူအညီဖြင့် ဤပုံစံကိုပြည့်စုံအောင် ဖြည့်သွင်းရမည်။

လူထုစည်းရုံးရေးများ/ဝန်ထမ်း အမည် ဦးနေကျော်စွာ

နေ့စွဲ - 30.11.2016

စက်ဝန်းအား အမှတ်ခြစ်ပါ (✓) စက်ဝန်း(၁)
 စက်ဝန်း(၂) စက်ဝန်း(၃) စက်ဝန်း(၄)

ပြည်နယ်/တိုင်း ဂျပန် ပြည်နယ် တနင်္သာရီ ကျေးရွာအုပ်စု မြစ် ကျေးရွာ မြစ်

က။ အခက်အခဲအတားအဆီးများအားဆွေးနွေးခြင်း - ယခုလက်ရှိအခြေအနေတွင် ဤကျေးရွာဖွံ့ဖြိုးတိုးတက်ရေးအတွက် အဓိက အခက်အခဲအတားအဆီးများသည် မည်သည်များဖြစ်ပါသနည်း။ (အမျိုးသား/သမီး အနည်းဆုံးအခက်အခဲ ၅ ခုစီဖော်ပြပါ)

အမျိုးသား အဖွဲ့မှ တင်ပြသောအခက်အခဲအတားအဆီးများ	အမျိုးသမီး အဖွဲ့မှတင်ပြသောအခက်အခဲအတားအဆီးများ
၁ ဂွာတွင်းလမ်းများ မကောင်းစေ့စပ်ခြင်း	၁ ရွာတွင်းလမ်းများ မကောင်းစေ့စပ်ခြင်း
၂ လျှပ်စစ်ဓါတ် မရှိခြင်း	၂ လျှပ်စစ်ဓါတ် မရှိခြင်း
၃ ဆေးဝါး၊ ဆေးပေးစနစ် မရှိခြင်း	၃ ဆေးဝါး၊ ဆေးပေးစနစ် မရှိခြင်း
၄ ကျေးရွာအတွင်း ရေမလုံခြုံမှု	၄ ကျေးရွာအတွင်း ရေမလုံခြုံမှု
၅ ကျေးရွာအတွင်း ကျန်းမာရေးစင်တာ မရှိခြင်း	၅ ကျေးရွာအတွင်း ကျန်းမာရေးစင်တာ မရှိခြင်း

ခ။ မျှော်မှန်းခြင်း - နောင်လာမည့် (၅) နှစ် အတွင်း ကျေးရွာဖွံ့ဖြိုးရေး မျှော်မှန်းလျာထားချက်များအား တင်ပြပါ။

အမျိုးသားအဖွဲ့မှ တင်ပြသောမျှော်မှန်းချက်များ	အမျိုးသမီးအဖွဲ့မှ တင်ပြသောမျှော်မှန်းချက်များ
၁ ရွာလမ်းများ စေ့စပ်ခြင်း	၁ ရွာလမ်းများ စေ့စပ်ခြင်း
၂ လျှပ်စစ်ဓါတ် ရရှိခြင်း	၂ လျှပ်စစ်ဓါတ် ရရှိခြင်း
၃ ဆေးဝါး၊ ဆေးပေးစနစ် ရရှိခြင်း	၃ ဆေးဝါး၊ ဆေးပေးစနစ် ရရှိခြင်း
၄ ကျေးရွာအတွင်း ရေလုံခြုံမှု	၄ ကျေးရွာအတွင်း ရေလုံခြုံမှု
၅ ကျေးရွာအတွင်း ကျန်းမာရေးစင်တာ ရရှိခြင်း	၅ ကျေးရွာအတွင်း ကျန်းမာရေးစင်တာ ရရှိခြင်း

ဂ။ လူထုစီမံကိန်း၏ လာမည့် (၃) နှစ်အတွက် အကျုံးဝင်သော ဦးစားပေး ဖွံ့ဖြိုးတိုးတက်မှု လုပ်ငန်း အစီအစဉ်များအားဖော်ပြပါ။

အဆင့်	ကျေးရွာအတွက် ဦးစားပေး ဖွံ့ဖြိုးတိုးတက်မှု လုပ်ငန်းစဉ်များ	အဆိုပြုသူ (အမျိုးသားများ/ အမျိုးသမီးများ/ အမျိုးသား+ အမျိုးသမီး)	ခန့်မှန်းကုန်ကျ စရိတ်	အကျိုးခံစားခွင့်ရှိသူ ခန့်မှန်းခြေ အရေအတွက်
၁	ရွာတွင်းလမ်းများ စေ့စပ်ခြင်း	ကျား + ၁၀	53 သိန်း	386
၂	လျှပ်စစ်ဓါတ်	ကျား + 1၁	200 သိန်း	386
၃	ဆေးဝါး၊ ဆေးပေးစနစ်	ကျား + ၁၀	145 သိန်း	386
၄	ကျေးရွာ	ကျား + ၁၁	46 သိန်း	386
၅	ကျေးရွာအတွင်း ကျန်းမာရေးစင်တာ	ကျား + ၁၁	120 သိန်း	386

ဃ။ လူထုစီမံကိန်း၏ လာမည့် (၃) နှစ်အတွက်အကျုံးဝင်သော ဦးစားပေး ဖွံ့ဖြိုးတိုးတက်မှု လုပ်ငန်း အစီအစဉ်များအားဖော်ပြပါ။

အဆင့်	ကျေးရွာအတွက် ဦးစားပေး ဖွံ့ဖြိုး	အဆိုပြုသူ (အမျိုးသားများ/ အမျိုးသမီးများ)	အခန်းကဏ္ဍ
-------	---------------------------------	---	-----------



လူထုထုတ်ပြန်စာတန်း

ပုံစံ - ၈၇ - စီမံကိန်း လုပ်ငန်းခွဲ ရွေးချယ်မှု (FORM PC 7)

လမ်းညွှန်၊ ကျေးရွာ စီမံကိန်း ရေးဆွဲခြင်း အစည်းအဝေးတွင် ကျေးရွာအုပ်စုက စည်းရုံးရေးမှူး(များ) အကူအညီဖြင့် ပြုစုသွင်းရန်၊ ကျေးရွာ စီမံကိန်း တွင် ဤ ပုံစံတွဲ ပါ အကျုံးပြု ဦးစားပေး၍ ဆောင်ရွက်ရန်၊ အကျိုးခံစားရသူကို ဆိုလိုသည်။

ရက်စွဲ။ ၂၀၂၁ - ၂၀၂၂

ပြည်နယ်/တိုင်းဒေသကြီး မြို့နယ် ကျေးရွာအုပ်စု ဝါဝင်သောကျေးရွာအရေအတွက်

ရန်ကုန်တိုင်းဒေသကြီး ထန်းတပင် ဝန်းကျင် ၄၅

အုပ်စုအမည်။ မြစ်နက် ဝန်ပေးရန်ပုံငွေ

ကျေးရွာ	လုပ်ဆောင်မှု	အတိုင်အတာ	ခန့်မှန်း တိုက်ရိုက် အကျိုးခံစား ရသူ ဦးရေ	စီမံကိန်း လုပ်ငန်းခွဲ အဆိုပြုသူ	စီမံကိန်း ရန်ပုံငွေ	ကျေးရွာ ထည့်ဝင်မှု	ခန့်မှန်း ရန်ပုံငွေ			
							အခြား (ဖော်ပြရန်)	ပေါင်း	ရွေးချယ်ခံရ သည့် (ဟုတ်ပါသည့်/ဟုတ်မပါ)	
မဟာမိတ် ကျေးရွာ	မဟာမိတ် ကျေးရွာ	မဟာမိတ်		ဦးစိုး	၅၀ ဘီဂျီ					
မြစ်	မဟာမိတ် ကျေးရွာ			ဦးစိုး	၄၅ ဘီဂျီ					
မဟာမိတ် ကျေးရွာ	မဟာမိတ် ကျေးရွာ			ဦးစိုး	၄၅ ဘီဂျီ					
မဟာမိတ် ကျေးရွာ	မဟာမိတ် ကျေးရွာ			ဦးစိုး	၄၅ ဘီဂျီ					

လူထုထုတ်ပြန်ခံကိန်းစီမံကိန်းလက်စွဲ

အပိုင်း ၃ ၉.၉.၂၀၀၅

ပုံစံ ၈-၄ ကျေးရွာအုပ်စုစီမံကိန်းလုပ်ငန်းခွဲစွဲချက်ပြင်ဆင်ပုံစံ

လက်ညွှန်ချက်။ ။ ကျေးရွာအုပ်စုစီမံချက်ရေးဆွဲသည့်အစည်းအဝေးတွင် ဤပုံစံအား လူထုပေးပို့ရန်အတွက် / လက်ထောက်နည်းပညာမှူးတို့၏ အတူအညီဖြင့်ပြည့်စုံစွာ ဖြည့်သွင်းရမည်။ ဤပုံစံအား ပြည့်စုံစွာဖြည့်သွင်းပြီးပါက ကျေးရွာအုပ်စုကြီးတို့ထက်ရှေ့စိစစ်ချက်တွင် နောက်ဆုံးအခြေခံတွဲထားရမည်။ CF မှ အချက်အလက်များကို MIS သို့ ထည့်သွင်းရမည်။
 ကျေးရွာစည်းရုံးရေးမှူး/ဝန်ထမ်းအမည် ဦးဇော်စိုး ၇၆၄

နေ့စွဲ - ၁၄. ၈. ၂၀၁၆
 ပြည်နယ်/တိုင်း ၇၆ ကုတ် ပြနယ် ထပ်/တပလ

ကျေးရွာအမည်	ထောက်ခွက်မည့် လုပ်ငန်းများ	အတိုင်းအတာ	ခန့်မှန်း တိုက်ရိုက်အတိုး ခံစားခွင့်ရှိသူများ	အဆိုပြုစာပြုသူ	ခန့်မှန်းကုန်ကျစရိတ်			စုစုပေါင်း
					စီမံကိန်းမှ ထည့်ဝင်မှု	ကျေးရွာမှ ထည့်ဝင်မှု (ခေါ်ပြုပါ)	အခြားထည့်ဝင်မှု ထည့်ဝင်ငွေ အမည်/အဖွဲ့	
စေနာစလယ်	ကျွဲကျစာမယ်	၃၅ x ၆'	၃၆၆	□ ကျား □ မ ✓ ကျား+မ	၅၇ သိန်း			
ခြေ	ကျွဲကျစာမယ်	၁၁၀ x ၆'	၃၆၆	□ ကျား □ မ ✓ ကျား+မ	၄၇ သိန်း			
ကျောက်ပုံလ	ခွက်ကျွဲ ခြေထောက်မယ်	၁၀၄၀ x ၁၀'	၆၁၆	□ ကျား □ မ ✓ ကျား+မ	၄၈ သိန်း			
ကုလားစု	ခြေထောက်မယ်	၂၄၀၀ x ၁၅ x ၅'	၁၈၇	□ ကျား □ မ ✓ ကျား+မ	၄၀ သိန်း			
				□ ကျား □ မ ✓ ကျား+မ				



လူထုသတိပြုစီမံကိန်းမိမိတ်နားလက်စွဲ

အပိုင်း-၃ ၂၉.၉.၂၀၁၅

--	--	--	--	--	--	--	--	--	--

ရာထူး တွေ့ရှိရန်ရာထူး စီ/ထောက်ကော်မတီ ဥက္ကဋ္ဌ

အမည် ဦးဟန်စောလှိုင်၊ လက်မှတ်

ရက်စွဲ ၁၄. ၁. ၂၀၁၆.



ပုံစံ - ၈ - ၄ ကျေးရွာအုပ်စုစိမ်းတိန်းစီမံကိန်းခွဲရွေးချယ်ခြင်းပုံစံ (Form PC 4)

လက်ညှန်ချက်: စိမ်းတိန်းစီမံကိန်းလုပ်ငန်းခွဲရွေးချယ်မှုအစည်းအဝေးပြီးနောက်တွင် ကျေးရွာအုပ်စုမှ CF/TF တို့၏ အကူအညီရယူ၍ ကျေးရွာစီထောက်ကော်မတီမှ လက်မှတ်ရေးထိုးပြီး အဆိုပါပုံစံအား ပြည့်စုံအောင်ဖြည့်သွင်းရမည်။ ဤပုံစံအား ပြည့်စုံစွာဖြည့်သွင်းပြီးပါက ကျေးရွာအုပ်စုမှ ဦးစီးတက်ရေးစီမံချက်တွင် TPIC သို့ ပေးပို့ရန်အတွက် နောက်ဆက်တွဲအဖြစ် သားရှိရမည်။ CF မှ ကျေးရွာတစ်ရွာချင်းစီ၏ စိမ်းတိန်းစီမံကိန်းလုပ်ငန်းခွဲဆိုင်ရာ အချက်အလက်များကို MIS သို့ ထည့်သွင်းရမည်။ (ယခုနှစ်စိမ်းတိန်းစီမံကိန်းလုပ်ငန်းခွဲ မလုပ်ကိုင်သော ကျေးရွာများ ပါဝင်ပါ။)

ကျေးရွာစည်းရုံးရေးမှူး/ဝန်ထမ်းအမည် - ဦးစောစို
 နေ့စွဲ - ၅.၁၂.၂၀၁၆
 ပြည်နယ်/တိုင်း - ဤကျွန်ုပ်ပြည်နယ် - ထီးတောမြို့နယ် - မြောက်

ကျေးရွာအမည်	ထောင်ရွက်မည် လုပ်ငန်းများ	အတိုင်းအတာ	ခန့်မှန်း တိုက်ရိုက် အကျိုးခံစားခွင့် ရှိသူများ	အဆိုပြုတင်ပြသူ	ခန့်မှန်းကျန်ကျစိတ်			စုစုပေါင်း
					စိမ်းတိန်းစီ ထည့်သွင်းမှု	ကျေးရွာမှ ထည့်သွင်းမှု	အခြားထည့်သွင်းမှု (ဖော်ပြပါ) ထည့်သွင်းမှု အမည်/အဖွဲ့	
မြောက်	ပွားစားလမ်း၊ ကျွန်ုပ်တို့	750x8'x6"	386	□ ကျား □ မ ✓ ကျား+မ	5,200,000	-	170,000 မျှစွာ 1 ငါ့ပိုင်ဆိုင်မှု	5,370,000
ဆရာတော်	ပွားစားလမ်း၊ ကျွန်ုပ်တို့	550x8'x6"	856	□ ကျား □ မ ✓ ကျား+မ	5,400,000	-	100,000 မျှစွာ ငါ့ပိုင်ဆိုင်မှု	5,500,000
ကျောက်တိုင်	ပွားစားလမ်း၊ ကျွန်ုပ်တို့	1190x9'x3'	516	□ ကျား □ မ ✓ ကျား+မ	10,520,000	-	-	10,520,000

ရာထူး: ကျေးရွာအုပ်စု ဝန်ထမ်း/ထောက်ကော်မတီ ဥက္ကဋ္ဌ အမည်: လက်မှတ် ရက်စွဲ: ၅.၁၂.၂၀၁၆
 ဦးစီးရေးမှူး: ဦးစောစို

အစည်းအဝေးမှတ်တမ်း

ကျေးရွာအုပ်စု ----- ကျေးရွာ -----
ရက်စွဲ ----- 12. 1. 2016 ----- နေရာ -----
အချိန် ----- 9:00 မှ ----- 4:00 ----- ထိ

အစည်းအဝေး အမည် -----

(ရွေးကောက်တင်မြှောက်ခြင်းအစည်းအဝေး၊ ဒုတိယရွာလုံးကျွတ် အစည်းအဝေးစသည်ဖြင့်)

အစည်းအဝေးတွင် ဆွေးနွေးသည့် အကြောင်းအရာများ

(ဆွေးနွေးသောအကြောင်းအရာ၊ အစည်းအဝေးတွင် တင်ပြသောအကြောင်းအရာများကိုအကျဉ်းဖော်ပြရမည်၊ အစည်းအဝေးကိုလိုက်၍ ကွဲပြား နိုင်သည်။)

- ၁။ စီမံကိန်းရေးဆွဲရေး ဝန်ထမ်းများ ဝန်ထမ်းပြုစုခြင်း
- ၂။ စီမံကိန်းရေးဆွဲရေး ဝန်ထမ်းများ ဝန်ထမ်းပြုစုခြင်း
- ၃။ ရွေးကောက်တင်မြှောက်ခြင်း ပုံစံပြင်ဆင်ခြင်း
- ၄။ ရွေးကောက်တင်မြှောက်ခြင်း ဝန်ထမ်းများ ဝန်ထမ်းပြုစုခြင်း
- ၅။ စီမံကိန်းရေးဆွဲရေး ဝန်ထမ်းများ ဝန်ထမ်းပြုစုခြင်း
- ၆။ ရွေးကောက်တင်မြှောက်ခြင်း ဝန်ထမ်းများ ဝန်ထမ်းပြုစုခြင်း
- ၇။ ရွေးကောက်တင်မြှောက်ခြင်း ဝန်ထမ်းများ ဝန်ထမ်းပြုစုခြင်း
- ၈။ ရွေးကောက်တင်မြှောက်ခြင်း ဝန်ထမ်းများ ဝန်ထမ်းပြုစုခြင်း
- ၉။ ရွေးကောက်တင်မြှောက်ခြင်း ဝန်ထမ်းများ ဝန်ထမ်းပြုစုခြင်း
- ၁၀။ ရွေးကောက်တင်မြှောက်ခြင်း ဝန်ထမ်းများ ဝန်ထမ်းပြုစုခြင်း

အစည်းအဝေးမှတ်တမ်း

ကျေးရွာအုပ်စု (၁၅၀) ကျေးရွာ (၅၀)
ရက်စွဲ ၂၀. ၁၁. ၂၀၁၆ နေရာ (၅၀) ဘုန်းကြီးကျောင်း
အချိန် ၁၂:၀၀ မှ ၂:၃၀ ထိ

အစည်းအဝေး အမည် စီမံကိန်း မိန့်ခွဲချက်များ (၀၀၀)

(ရွေးကောက်တင်မြှောက်ခြင်းအစည်းအဝေး၊ ဒုတိယရွာလုံးကျွတ် အစည်းအဝေးစသည်ဖြင့်)

အစည်းအဝေးတွင် ဆွေးနွေးသည် အကြောင်းအရာများ

(ဆွေးနွေးသောအကြောင်းအရာ၊ အစည်းအဝေးတွင် တင်ပြသောအကြောင်းအရာများကိုအကျဉ်းဖော်ပြရမည်၊ အစည်းအဝေးကိုလိုက်၍ ကွဲပြား နိုင်သည်။)

- ၁။ ကျေးရွာအုပ်စုပျံ့နှံ့မှု (၀၀၀) ဘုန်းကြီးကျောင်းခြင်း
- ၂။ ဝန်တမ်းများ မိန့်ခွဲချက်များ (၀၀၀) ဘုန်းကြီးကျောင်းခြင်း
- ၃။ စီမံကိန်း အင်အား နှင့် ရည်ရွယ်ချက်
- ၄။ ရန်ပုံငွေအားပံ့
- ၅။ စေတနာ့ဝန်တမ်း ကျေးဇူးပြုခြင်း
- ၆။ PRA စာအုပ်ခြင်း
- ၇။ PRA ဖြန့်ချိပုံစံ ခံယူပုံခြင်း
- ၈။ ကော်မတီများ ဖွဲ့စည်းပုံ နှင့် ကာနီ
- ၉။ အစည်းအဝေး ရည်ရွယ်ချက်ခြင်း
- ၁၀။

ပုံစံအတိုင်း (၁) ပြားနားသောကရိုင်းများအတွက် ဦးစားပေးဖွံ့ဖြိုးရေးလုပ်ငန်းစဉ်များ

အနစ်ချက်

ဤစာရွက်ကို VPSC ကို တောင်းပန်ရပါမည်။ အခြားဌာနများနှင့် ညှိနှိုင်းရန်အတွက် မိတ္တူအား TPIC သို့ပို့ရပါမည်။ MIS data အချက်အလက်များကို ပြန်လည်အသုံးပြုပါ။

အခြေခံအဆောက်အအုံ	စာမျက်နှာ	ပျက်စီးမှု	ပည်သူ ဦးစားပေးလဲ	လ / နှစ်	ကျေးဇူးပြု တာဝန်ခံသူ သို့ အုပ်စု	ပြင်ပမှ ပည်သူ ထောက်ပံ့ မလဲ
အခြေခံအဆောက်အအုံ	1.	ရွာတွင်းကမ်းကျွန်းကုတ်	<input checked="" type="checkbox"/> ဝ <input checked="" type="checkbox"/> ကျား			
			<input type="checkbox"/> ဝ <input type="checkbox"/> ကျား			
			<input type="checkbox"/> ဝ <input type="checkbox"/> ကျား			
			<input type="checkbox"/> ဝ <input type="checkbox"/> ကျား			
			<input type="checkbox"/> ဝ <input type="checkbox"/> ကျား			
အသက်မွေးဝမ်းကျောင်းမျိုးစုံ	1.	စိုက်ပျိုးရေးရင်းပျော	<input checked="" type="checkbox"/> ဝ <input checked="" type="checkbox"/> ကျား			
	2.	ကောက်ပဲစားစား	<input checked="" type="checkbox"/> ဝ <input type="checkbox"/> ကျား			
	3.	ကောက်ပဲစားစား	<input checked="" type="checkbox"/> ဝ <input type="checkbox"/> ကျား			
			<input type="checkbox"/> ဝ <input type="checkbox"/> ကျား			
ကျွန်းအရေးနှင့် အာဟာရ	1.	ခရီးစဉ်	<input type="checkbox"/> ဝ <input type="checkbox"/> ကျား			
			<input type="checkbox"/> ဝ <input type="checkbox"/> ကျား			
			<input type="checkbox"/> ဝ <input type="checkbox"/> ကျား			
			<input type="checkbox"/> ဝ <input type="checkbox"/> ကျား			
			<input type="checkbox"/> ဝ <input type="checkbox"/> ကျား			
ပညာရေး	1.	ပညာရေး	<input type="checkbox"/> ဝ <input type="checkbox"/> ကျား			
			<input type="checkbox"/> ဝ <input type="checkbox"/> ကျား			
			<input type="checkbox"/> ဝ <input type="checkbox"/> ကျား			
			<input type="checkbox"/> ဝ <input type="checkbox"/> ကျား			
			<input type="checkbox"/> ဝ <input type="checkbox"/> ကျား			

အခြား	၁	အုပ်စုစီမံ	<input checked="" type="checkbox"/> ဖ <input checked="" type="checkbox"/> ကျား			
	၂	စာအုပ်အဖွဲ့	<input checked="" type="checkbox"/> ဖ <input type="checkbox"/> ကျား			
	၃		<input type="checkbox"/> ဖ <input type="checkbox"/> ကျား			
	၄		<input type="checkbox"/> ဖ <input type="checkbox"/> ကျား			
	၅		<input type="checkbox"/> ဖ <input type="checkbox"/> ကျား			