

ပြည်ထောင်စုသမ္မတမြန်မာနိုင်ငံတော်အစိုးရ  
စိုက်ပျိုးရေး၊ မွေးမြူရေးနှင့် ဆည်မြောင်းဝန်ကြီးဌာန  
ကျေးလက်ဒေသဖွံ့ဖြိုးတိုးတက်ရေးဦးစီးဌာန  
ထန်းတပင်မြို့နယ်၊ ရန်ကုန်တိုင်း



လူထုဗဟိုပြုစီမံကိန်း  
National Community Driven Development Project  
(NCDDP)



ကျေးရွာဖွံ့ဖြိုးရေးအစီအစဉ်  
Village Development Plan (VDP)  
ညောင်သာယာကျေးရွာ၊ ပန်းတိုင်အုပ်စု

မာတိကာ

- ၁။ မြို့နယ်မြေပုံ
- ၂။ ကျေးရွာမြေပုံ (တည်နေရာ)
- ၃။ အုပ်စုတွင်ပါဝင်သောကျေးရွာများစာရင်းများနှင့်မြေပုံ
- ၄။ ကျေးရွာအခြေခံအချက်အလက်များ
- ၅။ လူထုပူးပေါင်းပါဝင်သော လူမှုဆန်းစစ်ခြင်းနှင့် အကဲဖြတ်ခြင်းလုပ်ငန်းစဉ် (PSA/PRA)  
အကျဉ်းချုပ်ဇယား
- ၆။ ကျေးရွာဖွံ့ဖြိုးရေးအစီအစဉ်အတွက်အသုံးပြုခဲ့သော PRA tools များနှင့်တစ်ခုချင်းစီအတွက်သုံးသပ်  
ချက်များ
- ၇။ ကော်မတီဝင်များစာရင်း
- ၈။ ကျေးရွာအချက်အလက် (ပုံစံ-၁)
- ၉။ စီမံကိန်းစက်ဝန်းအချိန်ဇယား (ပုံစံ-၂)
- ၁၀။ ကျေးရွာဖွံ့ဖြိုးရေးဦးစားပေးအစီအစဉ် (ပုံစံ-၃)
- ၁၁။ ကျေးရွာအုပ်စုစီမံကိန်းလုပ်ငန်းခွဲရွေးချယ်ခြင်း (ပုံစံ-၄)
- ၁၂။ အစည်းအဝေးမှတ်တမ်းများ
- ၁၃။ ကဏ္ဍအလိုက်ဦးစားပေးဖွံ့ဖြိုးရေးလုပ်ငန်းစဉ်များ





ပန်းတိုင်ကျေးရွာအုပ်စုအကွက်ချမြေပုံ

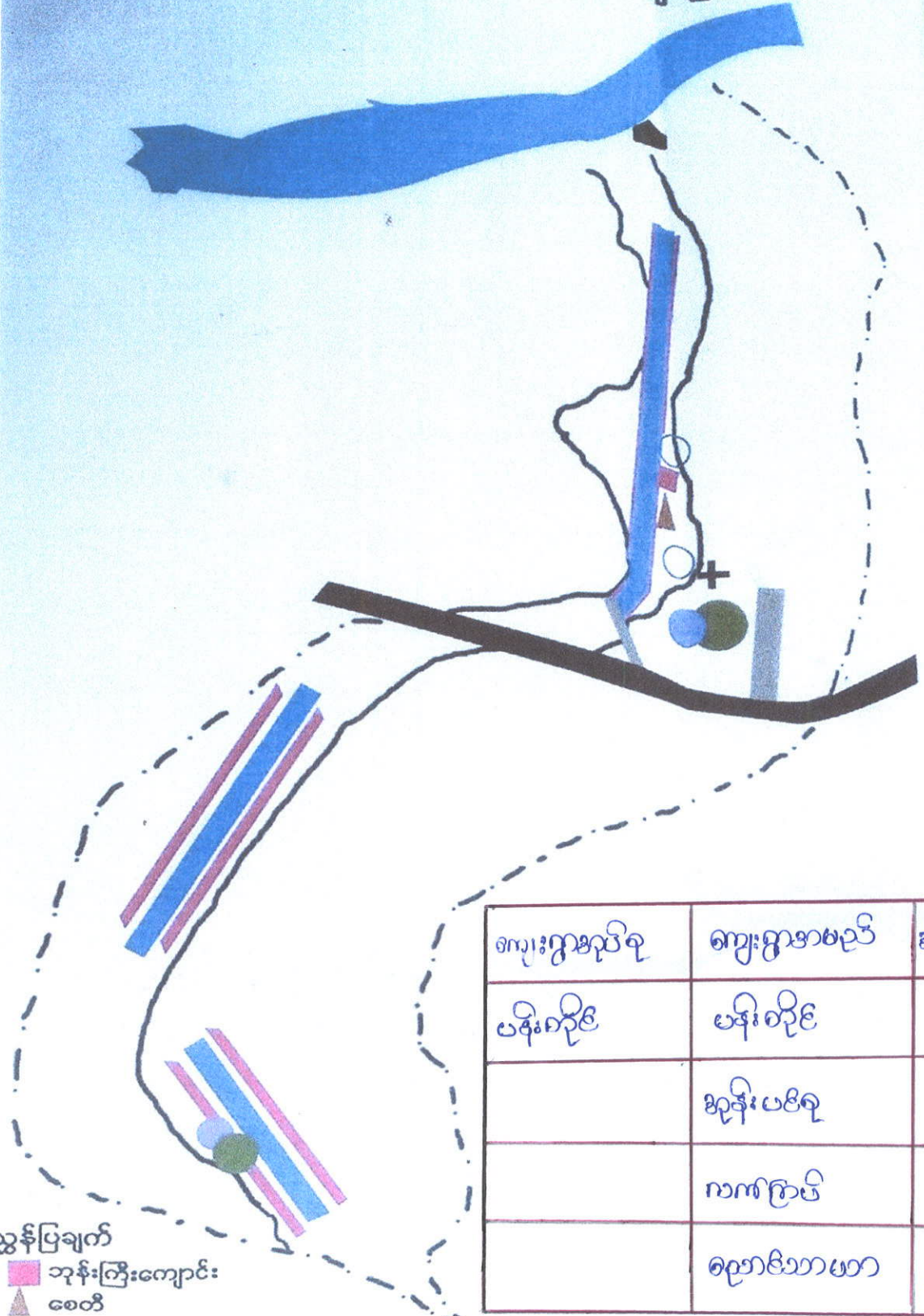

ညွှန်ပြချက်

- ဘုန်းကြီးကျောင်း
- စေတီ
- စာသင်ကျောင်း
- ရေကန်
- မဲရုံ
- ကျေးလက်ကျန်းမာရေးဌာန
- လူနေအိမ်

ကျေးရွာအုပ်စု	ကျေးရွာအမည်	အိမ်ခြေ
ပန်းတိုင်	ပန်းတိုင်	၆၁၀
	အုန်းပင်စု	၆၄
	ကန်ကြွယ်	၇၁
	စတုရန်းကန်	၃၃

၁။ ကျေးရွာသမိုင်းအကျဉ်း

ဧညာဇာယာယာ ကျေးရွာ သမိုင်း-ကြောင်း-မှာ ရှာတောင်တောင်တောင် ခဲ့ပုံ ကို မမှတ်မိကြရှိခဲ့  
 စော နှစ်တစ်ရာကျော်ခန့်က တောင်တောင်ခဲ့ပါသည်။ ရှာတောင် တောင်တောင်ခဲ့က ဧညာဇာယာယာ  
 ဟုခေါ်တွင်ခဲ့ပြီး ယခုအခါ တွင်ဧညာဇာယာယာ ဟုခေါ်တွင်ခဲ့ပြီး အိမ်ခြေ (၃၃) ကံ့၊ ရှိပါ  
 သည်။ စောကန်ရေကန် ကို ရှာတောင်တောင်တောင်တောင်တောင် တူးဖော်ခဲ့ပါသည်။ ကျေးရွာသူ  
 ကလေးများ၏ ချီးမွမ်းခဲ့ ခဲ့ပါသည်။ ( 1990 ) ခုနှစ်က ရှာတောင်ကို ကျေးရွာသူ မှုကိုးကွယ်ကြ  
 တည်ထားပြီး သုကားပွဲ ကို နှစ်စဉ်တစ်ပါးလပြည့်ကျော် ( ၁၇၇၈ ) တွင် ပြုလုပ်ပါသည်။  
 ( ၂၀၀၃ ) ခုနှစ် က စောကန်ကို တည်ဆောက်ခဲ့ပြီး စောကန်အရှေ့တွင် စောကန်ကို ခြံ ဖြင့် မှုဖြင့်  
 ပျူဒါနို ခြံ၊ စောကန်ကို မတည်ပျူဒါနို သို့မဟုတ် ဦးလှအောင် + ဒေါ်မြဖြူ တို့ မှု ပျူဒါနို ခြံ ကျေး  
 ရွာသူတို့က ပုဂံပါး ပါဝင်၍ တည်ဆောက်ခဲ့ပါသည်။ ( ၂၀၀၈ ) ခုနှစ် နာဂစ်မုန်တိုင်း  
 ကြောင့် ကျေးရွာသူတို့ကို ကြို ကိုယ်တူကိုယ်တူ ဖြိုဖျက်တည်ဆောက် ခဲ့ပါသည်။  
 ဧညာဇာယာယာကျေးရွာသည် အရှေ့အရှေ့ ဒုတိယမြို့နယ်၊ ဦးစိုးရွာ ( ၆၇၅ ) မှုမှစ၍  
 စာအုပ်တင်ထားခြင်း မရှိပါ။ ပန်းတိုင်ကျေးရွာဒုတိယ ပန်တိုင်ကျေးရွာ ဒုတိယ မိတ်ဆက်  
 တွင်ရှိပါသည်။

၂။ တည်နေရာအချက်အလက်						
ကျေးရွာအမည်	ဧညာဇာယာယာ					
ကျေးရွာအုပ်စုအမည်	ပန်တိုင်					
မြို့နယ်	ဆန်းတပင်					
တိုင်း/ပြည်နယ်	၇၇ ကုန်					
GPS						
အကွာအဝေး	19 မိုင်					
ဆက်သွယ်ရမည့်ပုဂ္ဂိုလ်	ဦး မြင့်စောကင်	ဖုန်းနံပါတ်	09420204400			
၃။ လူမှုရေးအချက်အလက်						
အိမ်ထောင်စုပေါင်း	33	အမျိုးသမီးဦးစီး	3			
မိသားစုပေါင်း	33					
လူဦးရေစုစုပေါင်း	ကျား	68	မ	64	ပေါင်း	132
ထိခိုက်လွယ်သောအုပ်စု	သက်ကြီး		ကျား	2	မ	ပေါင်း 2
	မသန်စွမ်း		ကျား	2	မ	ပေါင်း 4
လူမျိုးစု	ဗမာ	100 %		%		%
		%		%	အခြား	%
ဘာသာ	ဗုဒ္ဓ	100 %		%		%
		%		%	အခြား	%



၄။ အသက်မွေးဝမ်းကျောင်းလုပ်ငန်း

အဓိကလုပ်ငန်း	မွေးမြူရေး	အသေးစားစီးပွားရေး	အခြား
စိုက်ပျိုးသီးနှံ	မြေပြုရေး	အသေးစားစီးပွားရေး	အခြား
ဓါး	မြေပြုရေး	မြေပြုရေး	မြေပြုရေး
	မြေပြုရေး	မြေပြုရေး	မြေပြုရေး
	မြေပြုရေး	မြေပြုရေး	မြေပြုရေး

တစ်ရက်ပျမ်းမျှဝင်ငွေ	ကျား	5000	မ	3000
----------------------	------	------	---	------

၅။ ပညာရေးအချက်အလက်

ကျောင်းအဆောင်	မရှိ				
ကျောင်းသားဦးရေ	ကျား		မ		ပေါင်း
ဆရာဦးရေ	ကျား		မ		ပေါင်း
ကျောင်းအသုံးဆောင်ပရိဘောဂ					

၆။ ကျန်းမာရေးအချက်အလက်

ကျန်းမာရေးအဆောင်		
အနီးဆုံးဆေးရုံ	ပန်ဆိုင်ဆေးရုံ၊ ပန်းတိုက်၊ ဆေးရုံ၊ ဓာတ်ပေး၊ လှိုင်သာယာ	
အခြားအသုံးအဆောင်		
ကျေးရွာမှအကွာအဝေး	၃၀ မိုင်	
သွားလာမှုအခြေအနေ	၁	မြေသား
	၂	အင်္ဂါ
	၃	

၇။ ကျေးရွာ၏အရင်းအမြစ်များ

ဆက်သွယ်ရေးလမ်း	အဓိက	အကွာအဝေး	ဆက်သွယ်ထားသောခရီးဆုံး
ကားလမ်း	မရှိ	၁ မိုင်	အနောက်ဘက် ၁၀၀ နေရာ
ရေလမ်း			
ခြေလျှင်			
အခြား	မြေသား	၃၀၀၀'	၁၀၀ နေရာ
အရင်းမြစ်များ	ရှိ/မရှိ	ရွာမှအကွာအဝေး	အသုံးပြုရန်မရှိအခြေအနေ
သဲ၊ ကျောက်ရရှိမှု	မရှိ		
ရေတွင်း၊ ရေကန်	မရှိ	ရွာလမ်း	သောက်သုံး
ချောင်းရေ	မရှိ		
အခြားရေရင်းမြစ်	မရှိ	ရွာလမ်း၊ မြေသား	သောက်သုံး

၈။ ကျေးရွာအတွင်းအဓိကပိုင်ဆိုင်မှုများ

စိုက်ပျိုးရေး					
လယ်	ကိုင်း	တောင်ယာ	စားကျက်မြေ	နှစ်ရှည်ခိုက်ခင်း	အခြား
မရှိ	မရှိ	မရှိ	မရှိ	မရှိ	
ပို့ဆောင်ဆက်သွယ်ရေး					
ကား	ဆိုင်ကယ်	မော်တော်ဘုတ်	တော်လှုံ	လယ်ယာစက်	အခြား
မရှိ	မရှိ	မရှိ	မရှိ	မရှိ	မရှိ
လူ့စွမ်းအား					
ပန်းချီ		လက်သမား		အခြား	
ကျွမ်းကျင်	လုပ်သား	ကျွမ်းကျင်	လုပ်သား	ကျွမ်းကျင်	လုပ်သား
မရှိ	မရှိ	မရှိ	မရှိ	မရှိ	မရှိ

၄။ လူထုပူးပေါင်းပါဝင်သောလူမှုဆန်းစစ်ခြင်းနှင့်အကဲဖြတ်ခြင်းလုပ်ငန်းစဉ်များ  
(PRA/PSA)အကျဉ်းချုပ်

စဉ်	အကြောင်းအရာ	ရက်စွဲ	ဦးတည်အုပ်စု	တက်ရောက်သူ			အဓိကဆွေးနွေးချက်များ
				ကျား	မ	ပေါင်း	
၁	ကျေးရွာလူမှုရေးမြေမြေပုံ/သယံဇာတမြေမြေပုံ (Social map/ Resource map)		ရပ်မိရပ်ဖ၊ ကော်မတီဝင်များ	5	5	10	ကျေးရွာ၏လက်ရှိလူမှုရေး၊ သဘာဝသယံဇာတများ၊ ကျေးရွာတွင်းရှိအခြေခံလူမှု အဆောက်အအုံများ။
၂	ကျေးရွာစီးပွားရေးအဆင့်သတ်မှတ်ခြင်း (Wealth ranking)		ကျေးရွာရှိလူတန်းစားအလွှာပေါင်းစုံ	18	18	36	ကျေးရွာတွင်းနေထိုင်လက်ရှိ သောလူတန်းစားအဆင့်၊ အုပ်စု၊ ၎င်းတို့၏ပိုင်ဆိုင်မှုအခြေအနေ များ
၃	ရာသီခွင်ပြပြက္ခဒိန် (Seasonal Calendar)		ကော်မတီဝင်များ အမျိုးသမီးအုပ်စု၊ အမျိုးသားအုပ်စု	5	7	12	ရာသီဥတု၊ စိုက်ပျိုးသီးနှံ၊ နေ့စား အခြေအနေ၊ ပွဲတော်များ၊ အဓိက အသက်မွေးဝမ်းကျောင်း၊ ရာသီ အလိုက်ဖြစ်တတ်သောရာဂါများ
၄	ကျေးရွာရှိအဖွဲ့အစည်းများနှင့်ချိတ်ဆက်မှုပြပုံ (Venn diagram)		ကျေးရွာအုပ်ချုပ်ရေးအဖွဲ့၊ ကျေးရွာစီထောက်အဖွဲ့	5	12	17	ကျေးရွာလူထုအား၎င်းတို့၏ ရွာအတွင်းရှိအဓိကအုပ်စုများ၊ အဖွဲ့အစည်းများရှိနေမှုကိုသိရန်နှင့်ဆက်စပ်နေမှုကို သိရှိစေရန်
၅	ဝင်္ကျာအိမ်ကွန်ယက်ပုံ နိုင်းယုဉ်ခြင်း (Spider web)		အမျိုးသားများ၊ အမျိုးသမီးများ	8	9	17	အမျိုးသမီးများနှင့်အမျိုးသားကြားတန်းတူအခွင့်အရေးရရှိမှုမရရှိသည့်အကြောင်းရင်းများ
၆	ကျေးရွာသမိုင်းကြောင်း (Village historical)		ကျေးရွာရပ်မိရပ်ဖ၊ ကျေးရွာစီထောက်အဖွဲ့	8	5	13	ကျေးရွာတွင်ကြုံတွေ့ခဲ့ဖူးသော သဘာဝဘေးအန္တရာယ်များနှင့် ဖြေရှင်းခဲ့ပုံများ၊ လူထုမှမိမိတို့ အင်းအားဖြင့်လုပ်ဆောင်ခဲ့ သောကျေးရွာဖွံ့ဖြိုးရေးများ
၇	အကျိုးအကြောင်းချိတ်ဆက်ပြပုံ (Causal diagram)		ကော်မတီဝင်များ အမျိုးသမီးအုပ်စု၊ အမျိုးသားအုပ်စု	8	6	14	ကျေးရွာ၏လက်ရှိကြုံတွေ့နေ သောပြဿနာများနှင့်၊ ၎င်း၏ အကြောင်းရင်းမြစ်၊ အကျိုး ဆက်များ
၈	ကျေးရွာ၏(၅)နှစ်စာ ဦးစားပေးအစီအစဉ် ပြဇယား (Metric ranking)		ကျေးရွာရပ်မိရပ်ဖ၊ ကျေးရွာစီထောက်အဖွဲ့	18	18	36	စီမံကိန်းလမ်းညွှန်စာအုပ်ပါအ တိုင်းစံနှုန်းထားဦးစားပေးရွေး ချယ်ရန်(စာ၄၅ဖော်ပြပါ(၆)ချက်)
၉	ကျေးရွာအိမ်မက် မြေမြေပုံ (Village dream map)		ကော်မတီဝင်များ အမျိုးသမီးအုပ်စု၊ အမျိုးသားအုပ်စု				အနာဂတ်တွင်မြင်တွေ့/ဖြစ်စေချင် သောမိမိတို့၏တိုးတက်နေသော တို့ကျေးရွာပုံစံ



പിന്നീട് വെള്ളപ്പൊക്കം മൂലം നഷ്ടപ്പെട്ട കെട്ടിടം



















# ကျေးဇူးတင်စာအတွက် ချီးမွမ်းစာအဖွဲ့



ညောင်သာယာကျေးဇူးပြု  
ဝန်ထိုင်အုပ်စု

ပိတောက်ဆွေးနွေးသူ - ကျား - ၅  
၈ - ၁၂



ကျေးဇူးအဖွဲ့ခွဲပေး ချိတ်ဆက်ဖွဲ့ပေး ဝမ်းပုံ

ပျိုကုန်တိုင်း အသက်ကြီး ဆိုးတပင်မြို့နယ် ပိုင်းတိုင်ကျေးဇူးအဖွဲ့ခွဲ ချိတ်ဆက်  
 ယာကျေးဇူးအဖွဲ့ခွဲ၏ အဖွဲ့ခွဲပေးဆိုင်ရာ ချိတ်ဆက် ချိတ်ဆက်ခြင်းဖြင့် ကျေးဇူးအဖွဲ့ခွဲ  
 ရေးအတွက် ပုံမှန်လုပ်ဆောင်လာ အဖွဲ့အစည်းများမှာ အစိုးရ အဖွဲ့အစည်းများ  
 ကျေးဇူး အဖွဲ့အစည်းများ၊ အခြားအဖွဲ့အစည်းများ ချိတ်ဆက် ဆွေးနွေးပါသည်။

- ချိတ်ဆက်ယာ ကျေးဇူးအဖွဲ့ခွဲ၏ အဖွဲ့အစည်းများ ချိတ်ဆက် အဖွဲ့အစည်း  
 များမှာ
- ၁။ အုပ်ချုပ်ရေးအဖွဲ့
  - ၂။ ယူဆယူဆခြင်း ချိတ်ဆက်အဖွဲ့
  - ၃။ ကော်ပီက အဖွဲ့
  - ၄။ အရေးအရာ အဖွဲ့ စသည်တို့ဖြစ်သည်။

အခြားအဖွဲ့အစည်းများမှာ အဖွဲ့အစည်းများ ချိတ်ဆက်လည်း ကျေးဇူးအဖွဲ့ခွဲမှ သက်လုပ်  
 ချိတ်ဆက် လိုအပ်ချက်များ ချိတ်ဆက်ကို ဆွေးနွေးပါသည်။ အချို့အဖွဲ့အစည်းများမှာ  
 ကျေးဇူး အဖွဲ့အစည်းများ ချိတ်ဆက် ချိတ်ဆက် ချိတ်ဆက် ချိတ်ဆက် ချိတ်ဆက် ချိတ်ဆက်

- ပြန်ပို့မှု - ချိတ်ဆက်ခြင်းဖြင့် (ယူဆယူဆခြင်းကိုးကျေးဇူး)
- ပြန်ပို့မှု - ကျေးဇူး ၅ ချိတ်
- မ ၁၂ ချိတ်

စဉ်	ပေး: ခွင်ပညာရေး	ပမာဏ	စဉ်	ပေး: ခွင်ပညာရေး	ပမာဏ
၁"	အလုပ်အကိုင် အကူအညီ	၆	၁"	အလုပ်အကိုင် အကူအညီ	၅
၂"	အထောက်အကူ	၁၀	၂"	အထောက်အကူ	၅
၃"	အခြား	၅	၃"	အခြား	၅
၄"	အခြား	၁၀	၄"	အခြား	၅
၅"	အခြား	၅	၅"	အခြား	၅
၆"	အခြား	၅	၆"	အခြား	၅
၇"	အခြား	၅	၇"	အခြား	၅
၈"	အခြား	၁၀	၈"	အခြား	၅

စာမျက်နှာ - ၈ ဦး

စာမျက်နှာ - ၈ - ၉ ဦး



ရေညာင်သာသာ ကျေးဇူးကူးမရူးကူပန့်ကူဒိမ်ခြေပုံ

အယုဒအကိုင်အခွင့်အာကျမ်း

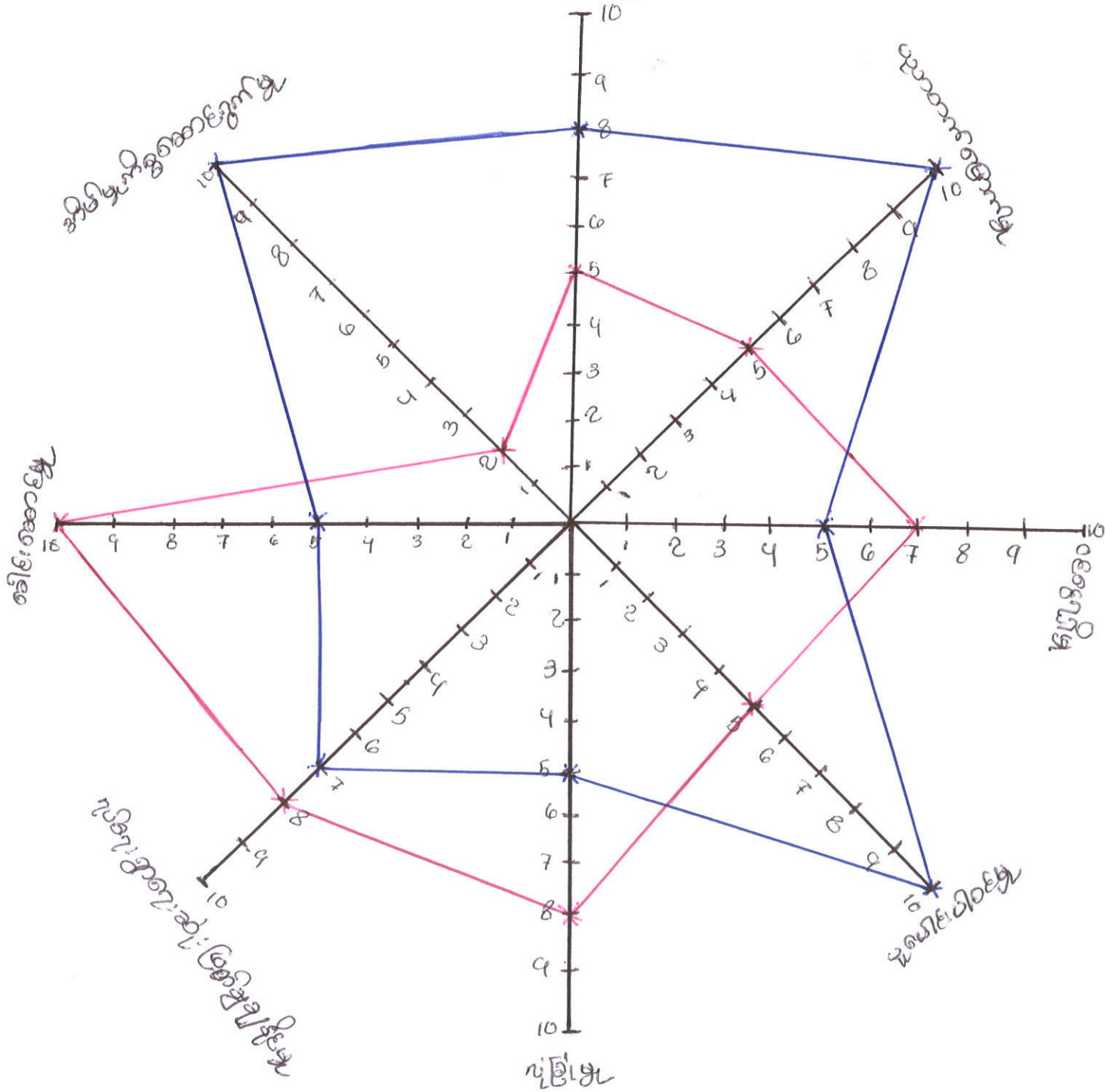

ဝါဝင်ကျေးဇူးကူးမရူးကူပန့်ကူဒိမ်ခြေပုံ - ကျေးဇူးကူးမရူးကူပန့်ကူဒိမ်ခြေပုံ  
 ၈ - ၉ ဦး

ကျားပေ၇၇ ယ့်ကူအိပ် ခြေပုံ ယ့်ပပ်ဒါး

ဂျိကုန်တိုင်းဒေသကြီး ထန်းပင်ခြောက် ဖုန်းတိုင်ကုန်ဆောင်သော  
 စားနပ်ရိက္ခာ ယ့်ကူအိပ် ယ့်ပပ်သွက်ကို ဩဇာ၊ ခြေပုံ၊ အား၊ ခြေ နှေးရွာကို  
 အမျိုးသားများ အကျိုးအမြတ်နှင့် အကျိုးပေးပေး အကျိုးအမြတ်ကို သိရှိပေးပါ။  
 ဆောင်သော စားနပ်ရိက္ခာကို အမျိုးသားများ၏ အကျိုးအမြတ်များကို  
 ဩဇာ၊ ခြေပုံ၊ ခြေ

- ၁) ဆီဖြူ ဂျိမု
- ၂) ယ့်ခြေပုံ
- ၃) ဂျိကုန်ရွာကို ဆုံးဖြတ်ချက် သုံးပုံ
- ၄) မီးခိုး ထောင်မှု

စသည် အကျက် အကျက်များတွင် သိသာစွာ အကျိုးအမြတ်ပေးပေးပေးပါ။  
 ကျားပေများကို ဩဇာ၊ ခြေပုံ၊ အား၊ ခြေ ဆောင်သော စားနပ်ရိက္ခာ ဖွဲ့စည်းရာ  
 ပျော်ပျော်များ ဆောင်ရွက်ရာတွင် အမျိုးသား များက ဦးဆောင်နေကြောင်း ပြော  
 သည်။

အမျိုးသားများ၏ အကျိုးအမြတ်များကို ဩဇာ၊ ခြေပုံ၊ အား၊ ခြေ

- ၁) အပျက်အကျိုးအမြတ်အပေး
- ၂) ပညာတော်ပေးခြင်း
- ၃) ငှားပေးခြင်း ပါဝင်မှု
- ၄) ကိစ္စအကျိုးအမြတ်ပေးခြင်း

ထိုအပျက်အကျိုးအမြတ်များကို အကျိုးအမြတ်ပေးပေးခြင်း အကျိုးအမြတ်ပေးခြင်း  
 ဆုံးဖြတ်ချက် သုံးပုံနှင့် အမျိုးသားများ၏ ဦးဆောင်နေကြောင်း ပြောသည်။

အကျိုးအမြတ်ပေးခြင်း ဆောင်သောစားနပ်ရိက္ခာ အကျိုးအမြတ်ပေးခြင်း  
 သိသာစွာ အကျိုးအမြတ်ပေးခြင်း အကျိုးအမြတ်ပေးခြင်း အကျိုးအမြတ်ပေးခြင်း  
 သို့သော် ဆီဖြူ ဂျိမုနှင့် အမျိုးသား နှင့် အမျိုးသား တစ်ဦးတည်း အကျိုးအမြတ်ပေးခြင်း  
 မှာ အကျိုးအမြတ်ပေးခြင်း အကျိုးအမြတ်ပေးခြင်း အကျိုးအမြတ်ပေးခြင်း  
 ဆီဖြူ ဂျိမု အကျိုးအမြတ်ပေးခြင်း အကျိုးအမြတ်ပေးခြင်း

ဩဇာ - ဦးစီးမှုပေးခြင်း (ကျားပေများကိုပေးခြင်း)

ပါဝင်ဆွေးနွေးမှု - ကျား - တစ်ဦး  
 ၆ - ဦးစီး



ရောင်စွန်းသော ဝါးပင်များ စုစည်းခြင်း

စဉ်	ခုနှစ်	အကြောင်းအရာ	သက်တမ်း	ပိတ်ပင်ခြင်း
၁.	မေလ ၁၅ ရက်၊ ၁၉၆၅ ခုနှစ်၊ ဇူလိုင်လ ၁ ရက်	အစားအသောက်	အစားအသောက် ပေးအပ်ခြင်း	-
၂.	မေလ ၁၅ ရက်၊ ၁၉၆၅ ခုနှစ်၊ ဇူလိုင်လ ၁ ရက်	အစားအသောက်	အစားအသောက် ပေးအပ်ခြင်း	-
၃.	၁၉၇၀	အစားအသောက်	အစားအသောက် ပေးအပ်ခြင်း	-
၄.	၂၀၀၅	အစားအသောက်	အစားအသောက် ပေးအပ်ခြင်း	-
၅.	၂၀၀၈	အစားအသောက်	အစားအသောက် ပေးအပ်ခြင်း	-





ပန်းတိုင်ကျေးဇူးကုသရာ သောဠိသာယာကျေးဇူးတော် အနာဂတ်ဖွံ့ဖြိုးရေး  
အစီအစဉ်ကားသုံးပေခြင်း

သောဠိသာယာကျေးဇူးတော် နှုမူဆန်းစပ်ခြင်းကားဖြင့် ဂုဏ်ရတနာ  
ဂုဏ်ရတနာကို အရဒ္ဒခံကာ အမျိုးသားများ အဖွဲ့နှင့် အမျိုး သမီးများ အဖွဲ့  
သီးသန့် ခွဲ၍ ဆွေးနွေးကြရာ  
အမျိုးသားများအဖွဲ့မှ ဆွေးနွေးတင်ပြသော ကျေးဇူးတော် အစီအဖွဲ့ဖြိုးရေး  
လုပ်ငန်းစဉ်များမှာ

- ၁) ကျွန်ကရုတ်လမ်း (ရွာတွင်း)
- ၂) ရေကုန် + စက်တပ်ဆင်ခြင်း
- ၃) စားလမ်းခို
- ၄) မူကြိုကျောင်း
- ၅) လျှပ်စစ် မီး တို့ ဖြစ်သည်။

အမျိုးသမီးများ အဖွဲ့မှ ဆွေးနွေးတင်ပြသော ကျေးဇူးတော် အစီအဖွဲ့ဖြိုးရေး လုပ်ငန်းစဉ်များမှာ

- ၁) ရေကုန် + စက်တပ်ဆင်ရေး
- ၂) စားလမ်းခို
- ၃) မူကြိုကျောင်း
- ၄) လျှပ်စစ် မီး
- ၅) ကျွန်ကရုတ်လမ်း တို့ ဖြစ်သည်။

အထက်ဖော်ပြပါ အမျိုးသားများအဖွဲ့နှင့် အမျိုးသမီး များ အဖွဲ့မှ ဆွေးနွေး  
တင်ပြသော ကျေးဇူးလုပ်ငန်းစဉ်များ အပေါ် အရဒ္ဒခံ၍ အမျိုးကောင်းနှင့် အရေးကြီးလှသော  
အချက်အရာ ဦးစားလေ့လုပ်ငန်းများကို ချွေးချွယ်ခံကြရာ

- ၁) မူကြိုကျောင်း
- ၂) ရေကုန် + စက်တပ်ဆင်ခြင်း
- ၃) လျှပ်စစ် မီး
- ၄) စားလမ်းခို
- ၅) ကျွန်ကရုတ်လမ်း (ရွာတွင်း)

ယူ၍ ကျေးဇူးတော်ဖြေချစ်စာ ဦးစားလေ့ အစီအစဉ်လေးကို အသုံးပြု၍ ချွေးချွယ်  
ဆုံးဖြတ် ခဲ့ကြသည်။

- မြေစုသူ - ဦးကျောင်းဆွေး (လျှောက်လှမ်းရုံးတူးဖူး)
- ပိုင်ဆွေးလှသူ - ကျေးဇူးလုပ် အမျိုးသားများအဖွဲ့
- ကျေးဇူးလုပ် အမျိုးသမီးများအဖွဲ့

နိဗ္ဗာန်ရောက်ရှိရေးအတွက် လိုအပ်သည့် အခြေခံအုတ်မြစ်များ

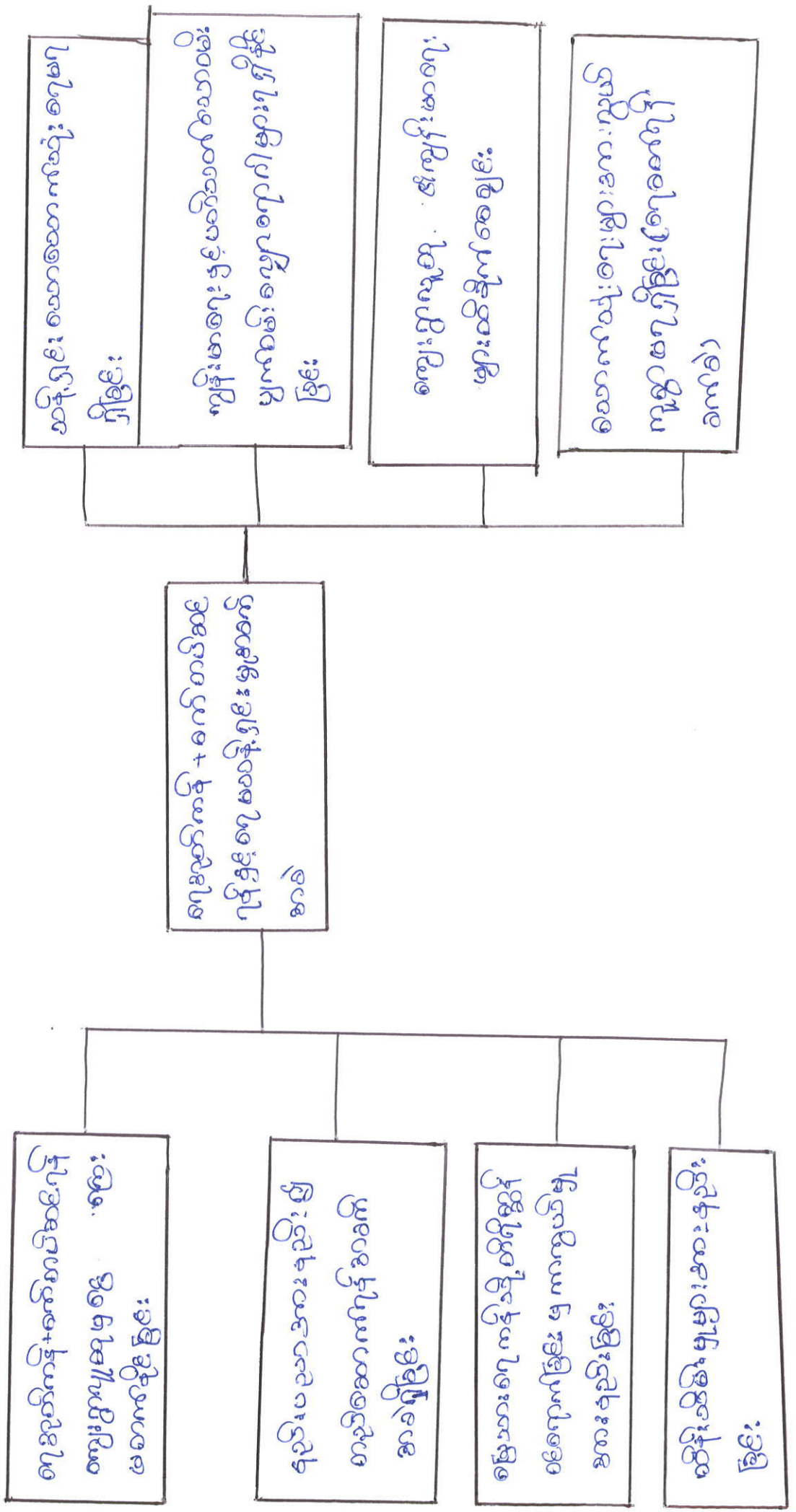



ရေထဲတွင် နေထိုင်သည့် အမျိုးမျိုး

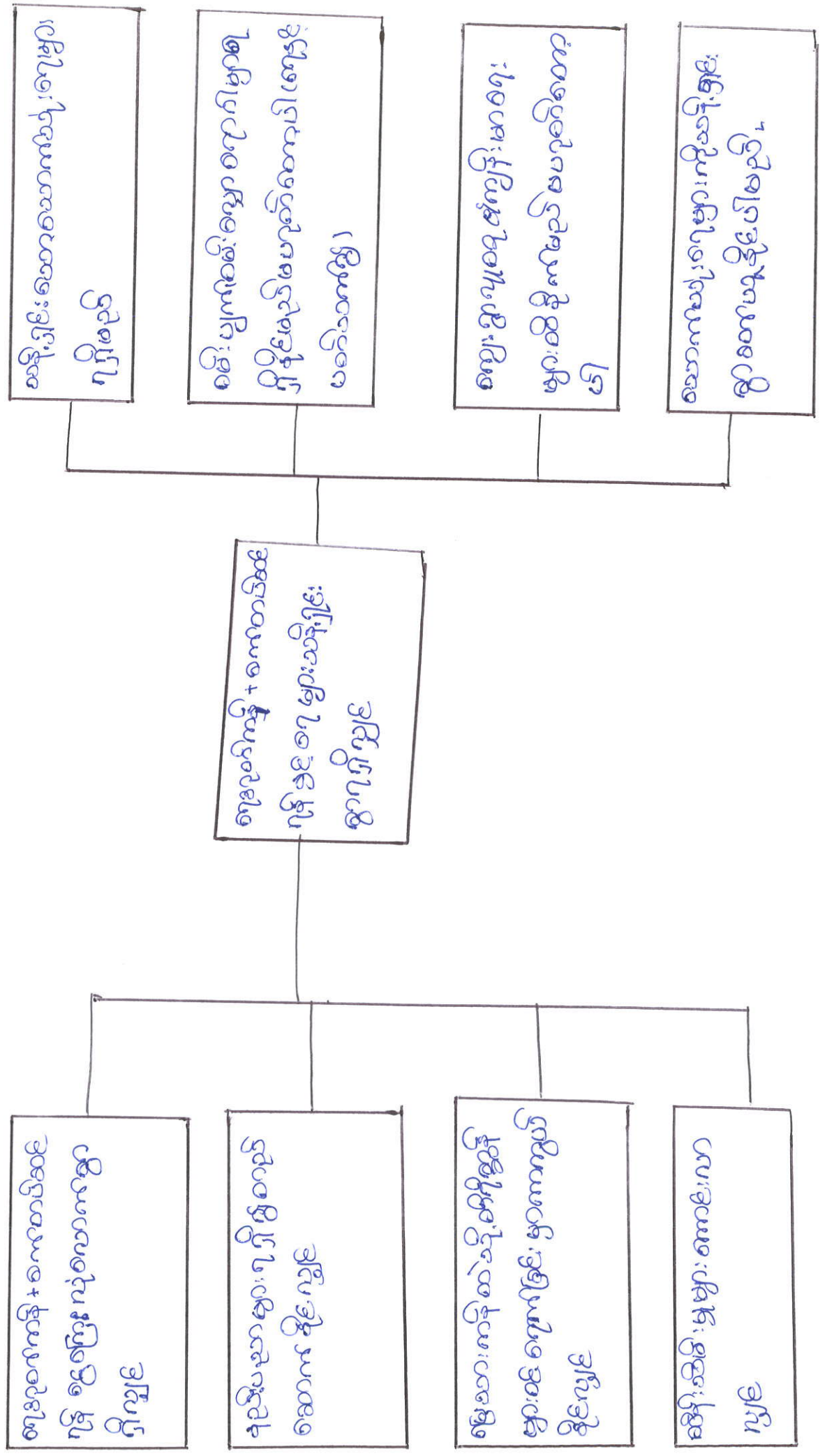

အရေပြားရှိသူများ  
အရေပြားမရှိသူများ

အရေပြားရှိသူများ  
အရေပြားမရှိသူများ

အရေပြားရှိသူများ  
အရေပြားမရှိသူများ

အရေပြားရှိသူများ  
အရေပြားမရှိသူများ

အရေပြားရှိသူများ  
အရေပြားမရှိသူများ

အရေပြားရှိသူများ  
အရေပြားမရှိသူများ

အရေပြားရှိသူများ  
အရေပြားမရှိသူများ

အရေပြားရှိသူများ  
အရေပြားမရှိသူများ



လူထုဗဟိုပြုစီမံကိန်း

ကျေးရွာစီမံကိန်းအထောက်အကူပြု ကော်မတီဝင်များစရင်း ရှောင်သာယာ

ကျေးရွာစီမံကိန်း အထောက်အကူပြုကော်မတီ	ရာထူး	အမည်	မှတ်ချက်
ကျေးရွာစီမံကိန်း အထောက်အကူပြုကော်မတီ	ဥက္ကဋ္ဌ - ကျား	ဦး သိန်းကြိုင်	၀၄ - ၂၅၀၅၅၄၆၇၃ ၀၄ - ၇၇၂၀၃၈၄၉
	ဥက္ကဋ္ဌ - မ	ဒေါ်မျှ မျှဝင်း	၀၄ - ၃၆၀၇၁၅၆၇
ဝယ်ယူရေးဆပ်ကော်မတီ	ဥက္ကဋ္ဌ	ဦးမျိုးညွှတ်	၇၆၅၅၆၀၇၃
	အဖွဲ့ဝင်	ဦးဖော့ဝိန်း	၀၄ - ၇၆၅၀၈၀၂၇၂
	အဖွဲ့ဝင်	ဒေါ်တင်တင်အော်	၀၄ - ၇၇၅၂၀၈၀၇၇
စောင့်ကြည့် စစ်ဆေးရေး ဆပ်ကော်မတီ	ဥက္ကဋ္ဌ	ဒေါ်ခင်စိန်ကျော်စိန်	၀၄ - ၄၅၇၇၇၀၆၇
	အဖွဲ့ဝင်	ဦးဖော့ဝိန်း	-
	အဖွဲ့ဝင်	ဦးစိုးမင်းကျော်စိန်	၀၄ - ၇၇၈၂၃၄၇၇၅
လည်ပတ်ရေးနှင့် ပြုပြင် ထိန်းသိမ်းရေး ဆပ်ကော်မတီ	ဥက္ကဋ္ဌ	ဦးခင်မောင်စိန်	၀၄ - ၇၆၆၅၂၆၅၄၂
	အဖွဲ့ဝင်	ဒေါ်ဌေးဝင်း	၀၄ - ၇၇၀၇၇၀၇၀
	အဖွဲ့ဝင်	ဒေါ်မြမြမြဝင်း	၀၄ - ၂၆၅၅၇၅၅၇၀
ကျေးရွာ ငွေစရင်းကိုင်	ကျေးရွာ ငွေစရင်းကိုင်	ဦးစော်ဦး	၀၄ - ၇၇၅၅၆၀၄၇၀
အကြံပြု တိုင်ကြားရေး	အဖွဲ့ဝင်	ဦးမင်းမောင်ဦး	၀၄ - ၄၂၇၅၅၇၇၈
	အဖွဲ့ဝင်	ဒေါ်တင်ကြည်	-
ကျေးရွာ စေတနာ့ဝန်ထမ်း	အဖွဲ့ဝင်	ဦးညွှန်ရွှေ	၀၄ - ၇၇၇၂၅၅၅၅၅
	အဖွဲ့ဝင်	ဒေါ်ခင်မောင်စိန်	-
	အဖွဲ့ဝင်		
	အဖွဲ့ဝင်		
	အဖွဲ့ဝင်		
	အဖွဲ့ဝင်		

ပုံစံ - ၈ - ၁ ကျေးရွာအခြေခံအချက်အလက်များ (Form PC 1)

လမ်းညွှန်ခွဲ၏ ကျေးရွာတစ်ရွာသို့ ပထမဆုံးမိတ်ဆက်ရန် သွားရောက်သောအခါ လူထုစည်းရုံးရေးမှူးသည် ကျေးရွာ ခေါင်းဆောင်များအား ကျေးရွာအချက်အလက်များကို မေတ္တာရပ်ခံ၍ တောင်းခံရသည်။ ဤအချက်အလက်များကို စီမံကိန်း၊ မိတ်ဆက်အမည်ပေးပတ်ပိုင်ခံတောင်းခံရမည်။ စီမံကိန်းမိတ်ဆက်အစည်းဝေးတွင် လူထုစည်းရုံးရေးမှူးသည် ဤအချက်အလက် များအား စစ်ဆေးပြီး မှန်ကန်အောင်ပြုလုပ်ရမည်။ ပြီးနောက်တွင် လူထုစည်းရုံးရေးမှူးမှ သတင်းအချက်အလက်ထံသို့ Tablets မှ တဆင့် ဖြည့်သွင်းရမည်။

ကျေးရွာအုပ်ချုပ်ရေးမှူး အမည် ဦး ခင်စိန်	ကျေးရွာအုပ်ချုပ်ရေးမှူး၏ မှန်းနံပါတ် ၀၇၄၃၀၃၀၄၄၀၀	လူထုစည်းရုံးရေးမှူး၏ အမည် ဦးနေမျိုးစွယ်
ပြည်နယ်တိုင်းဒေသကြီး၊ ဂန့်ဂန့် ဗိုလ်မှူးမှူးအဖွဲ့	ကျေးရွာအုပ်စုမနားစိုင်း	ကျေးရွာ (ရွာအုပ်စုအမည်)

လူဦးရေ	အိမ်ထောင်စုအရေအတွက်	ကိုးကွယ်သည့်ဘာသာ	အိမ်ထောင်စုအရေအတွက်
လူမျိုးစု (၁) -----	၅၅	ဘာသာ (၁) -----	၅၅
လူမျိုးစု (၂) -----		ဘာသာ (၂) -----	
လူမျိုးစု (၃) -----		ဘာသာ (၃) -----	
လူမျိုးစုရော		ဘာသာရော	
	အရေအတွက်		
ပညာနိမ့်ပညာမရှိသူများ	၇		
သက်ကြီးရွယ်အိုများ (၆၅ နှစ် နှင့် အထက်)	၄		
ပစ်ဘေးရှောင်	၁၅		

လူဦးရေ	အမျိုးသား (အရေအတွက်)	အမျိုးသမီး (အရေအတွက်)
လူမျိုးစု (၁) -----	၆၆	၆၄
လူမျိုးစု (၂) -----		
လူမျိုးစု (၃) -----		
အိမ်ထောင်စုစီး	၅၀	၅

(ခ) အခြေခံအဆောက်အအုံ အသုံးအဆောင်များ

စာသင်ကျောင်း	အမှတ် ခြံစံပါ	ကျန်းမာရေး	လုပ်ကိုင် ခြံစံပါ	ဘာသာရေး အဆောက်အအုံများ	အမှတ် ခြံစံပါ
အလက်တန်းကျောင်း		ဆေးရုံ		ခေတ်	✓
အထက်တန်းကျောင်း		ကျန်းမာရေးဌာန		ဘုန်းကြီးကျောင်း	
ပုလဲတန်းကျောင်း		ကျန်းမာရေးဌာန		မိတ်ဆက်ကျောင်း	
ရေပေးစနစ်		ဆေးရုံ		ရေပေးစနစ်	



အခြား	အခြား	ဗလီ
မှတ်ချက် သန့်ပြင်ကျေးရွာ ဖွဲ့စည်းရေး	မှတ်ချက် ပန်းကိုင်ကျေး ဖွဲ့စည်းရေး	အခြား မှတ်ချက်

(ဂ) ကျွမ်းကျင်သူများမှတ်တမ်း (ကျေးရွာတွင်နေထိုင်သော သို့မဟုတ် တခြားရွာမှလာရောက်သော ကျွမ်းကျင်သူများ)

(၁) ဗသင်ကျောင်း		(၂) ကျန်းမာရေး			(၃) လက်မှုပညာရှင်	
ရွာတွင်နေထိုင်သူ	အခြားရွာမှလာသူ	ရွာတွင်နေထိုင်သူ	အခြားရွာမှလာသူ	ရွာတွင်နေထိုင်သူ	အခြားရွာမှလာသူ	
ပုလဲတန်းပြဆရာမ		ဆရာဝန်		လက်သမား	<input checked="" type="checkbox"/>	
အထက်တန်းပြဆရာမ		လက်ထောက်		ပန်းရံ	<input checked="" type="checkbox"/>	
		ကျန်းမာရေးမှူး				
အလယ်တန်းပြဆရာမ	<input type="checkbox"/>	အပျိုးသမီးကျန်းမာရေးဆရာမ	<input type="checkbox"/>	လျှပ်စစ်ကျွမ်းကျင်ပီးသမား	<input type="checkbox"/>	
ပျိုဆရာမ	<input type="checkbox"/>	သားဖွားဆရာမ	<input type="checkbox"/>	ရေပိုက်သူယ်သူ	<input type="checkbox"/>	
အခြား	<input type="checkbox"/>	ပြည်သူ့ကျန်းမာရေးလုပ်သား	<input type="checkbox"/>	စက်ပြင်ဆရာ	<input type="checkbox"/>	
မှတ်ချက်	မရှိ	မှတ်ချက်	မရှိ	မှတ်ချက်		

(ဃ) ကျေးရွာသို့ ရောက်ရှိနိုင်သည့် လမ်းအခြေအနေ / ကျေးရွာတစ်ရွာသည် ၎င်း၏ ကျေးရွာအုပ်စုနှင့် ဆက်သွယ်ထားသော လမ်းအခြေအနေ (အောက်ပါတို့ကိုပိုင်းပါ)

ကျောက်ကြမ်းလမ်း: ကတ္တရာလမ်း: ကွန်ကရစ်လမ်း: ဖော်တော်ဆိုင်ကယ်လမ်း:  
 ကျောက်ခင်းလမ်း: မြေသားလမ်း: လူသွားလမ်း: အခြား: \_\_\_\_\_

ကျေးရွာဖွံ့ဖြိုးမှုစီမံချက်

(၁) လူထုပဟိုပြုစီမံကိန်းမစတင်မီ ဤကျေးရွာတွင်ကျေးရွာဖွံ့ဖြိုးမှု စီမံချက်ရှိခဲ့ပါသလား?

ပိုင်းပါ  
 ရှိပါသည်/မရှိပါ/မသိပါ

(၂) ရှိခဲ့ပါလျှင် ဤစီမံချက်ကို မည်သည့် ရက်တွင်ပြင်ဆင်ခဲ့ပါသနည်း?

နှစ်----- မသိပါ

(၃) ဤစီမံချက်ကို ဖြည့်နယ်မှုအတည်ပြုခဲ့ပါသလား?

ပြုခဲ့ပါသည်/မပြုခဲ့ပါ မသိပါ

(၄) ခရီးအကွာအဝေး

(၁) ဤကျေးရွာ၏စတီမှ ၎င်းကျေးရွာအုပ်စု၏စတီအထိ ခရီးခိုင်မည်မျှကွာပေးသနည်း? ခိုင် ၂.၅ / မသိပါ

(၂) ဤကျေးရွာမှ ၎င်းကျေးရွာအုပ်စုစတီအထိ သွားလာရာတွင်ကြာမြင့်သည့်အချိန်

ခြောက်သွေ့ရာသီတွင်ကြာချိန် ၀၀:၁၅ ----- ထောက်လှမ်း/ဖော်တော်ဆိုင်ကယ်/ခြေလှုပ်/လား/ဖော်တော်ဆုတ်/  
 အခြား: \_\_\_\_\_

မိုးရာသီတွင်ကြာချိန် ၀၀:၃၀ ----- ထောက်လှမ်း/ဖော်တော်ဆိုင်ကယ်/ခြေလှုပ်/လား/ဖော်တော်ဆုတ်/  
 အခြား: \_\_\_\_\_

(၅) ပတ်ပန်းကျင်ဆိုင်ရာ သဘာဝဘေးအန္တရာယ်

ဤကျေးရွာတွင် ခေတ်ကြီးခြင်းကိုသို့ သဘာဝဘေးအန္တရာယ်ကွာအားရှိသည့် နယ်လမ်း

ရှိ/မရှိ  ရှိပါသည်  မရှိပါ  မသိပါ  နာဂစ် ၂၀၀၆ ဇူလိုင်

(၆) ကျေးရွာတွင် စွဲစည်းထားသော အဖွဲ့အစည်းများ

လူထုဝန်ထမ်း၊ စီမံကိန်း၊ စီမံကိန်းလက်စွဲ အစဉ်း (သို့) ရွာသားများကိုယ်တိုင် (သို့) စီမံကိန်းတပ်များ စွဲစည်းထားသည့် အဖွဲ့အစည်းများရှိပါသလား။

(၁) အုပ်ချုပ်ရေးအဖွဲ့.....

(၂) .....

ကျေးရွာခေါင်းဆောင်

အမည် ဦးမြတ်စွာစာ

လက်မှတ်  နေ့စွဲ ၂၂.၁၂.၂၀၁၆

လူထုဝန်ထမ်းရုံးရေးမှူး

အမည် ဦးကျော်စွာ

လက်မှတ်  နေ့စွဲ ၂၂.၁၂.၂၀၁၆

၂၅) အထွေထွေ အုပ်ချုပ်ရေး ဦးစီးဌာန (၆၈၁၁) မှ ဖြတ်တမ်းတင်ထားခြင်း

ဤကျေးရွာသည် အထွေထွေ အုပ်ချုပ်ရေး ဦးစီးဌာန (၆၈၁၁) မှ ဖြတ်တမ်းတင်ထား၊  
ဖွဲ့စည်းထားပါသည်။ ။

ဤ မှတ်တမ်း ဝင်ပါသည်။







လူထုဗဟိုပြုစီမံကိန်းစီမံကိန်းလက်စွဲ  
အပိုင်း-၃ ၉-၉-၂၀၀၅

ပုံစံ ၈-၂ - စီမံကိန်းစက်ဝန်းအချိန်ဇယား (PC 2)

လမ်းညွှန်ချက် သက်ဆိုင်ရာလူထုစည်းရုံးရေးမှူး/လက်ထောက်နည်းပညာနည်းပညာမှူးများမှ စီမံကိန်းစက်ဝန်းအဆင့်တစ်ခုစီ ပြီးစီးတိုင်းကျေးရွာနှင့် ကျေးရွာအုပ်စု အတွက်ဤပုံစံကိုဖြည့်သွင်းရမည်။

စည်းရုံးရေးမှူး/ဝန်ထမ်း အမည် ဦးအုန်းဦး မြို့နယ် ထန်းတန်း ကျေးရွာအုပ်စု

နေ့စွဲ ၇.၇.၂၀၁၆ စက်ဝန်းအားအမှတ်ခြစ်ပါ  စက်ဝန်း(၁) မှ စက်ဝန်း(၂)  စက်ဝန်း(၃)  စက်ဝန်း(၄)

ဖြည့်နယ်/တိုင်း ဧရာဝတီ ကျေးရွာအုပ်စု မင်းတူး ကျေးရွာ မင်းတူး

စီမံကိန်းကောင်ရွက်မှုအဆင့်များ	နေ့စွဲ		အစည်းအဝေးတွင်တက်ရောက်သူအရေအတွက်			
	စတင်သည့်နေ့	ပြီးဆုံးသည့်နေ့	အချိုးသားအရေအတွက်	အချိုးသမီးအရေအတွက်	အိမ်ထောင်စုအရေအတွက်	လူမျိုးစု တက်ရောက်သူအရေအတွက်
၁. ကျေးရွာစီမံကိန်း မိတ်ဆက်အစည်းအဝေး	၇.၇.၂၀၁၆	၇.၇.၂၀၁၆	၂၁၅	၁၁၀	၅၂၅	၂၁၅
၂. ကျေးရွာစီမံကိန်း ပြီးစီးရေး စီမံချက်ရေးဆွဲခြင်းအစည်းအဝေး	၇.၇.၂၀၁၆	၇.၇.၂၀၁၆	၂၁၅	၁၁၀	၅၂၅	၂၁၅
၃. ကျေးရွာအုပ်စု လုပ်ငန်းဆုံးဖြတ်ချက်ချသည့်အစည်းအဝေး	၈.၇.၂၀၁၆	၈.၇.၂၀၁၆	၃	၃	၃	၃
၄. မြို့နယ်အဆင့်စီမံကိန်းရေးဆွဲရေးနှင့်အကောင်အထည်ဖော်ရေးကော်မတီ၏ စီမံကိန်းသုံးသပ်မှုအစည်းအဝေး	၈.၈.၁၆	၈.၈.၁၆	မလို	မလို	မလို	မလို
၅. မြို့နယ်စီမံကိန်းရေးဆွဲရေးနှင့်အကောင်အထည်ဖော်ရေးကော်မတီ၏ဆုံးဖြတ်ချက်ချသည့်အစည်းအဝေး	၉.၈.၁၆	၉.၈.၁၆	၂၀၂	၁၁၀	၅၂၇	၂၀၂
၆. စီမံကိန်းလုပ်ငန်းခွဲစီမံချက်ရေးဆွဲခြင်းအစည်းအဝေး	မလို	မလို	မလို	မလို	မလို	မလို
၆.၀၁။ စီမံကိန်းလုပ်ငန်း အကောင်အထည်ဖော်ရေးအစည်းအဝေး	၉.၈.၁၆	၉.၈.၁၆	၂၁၅	၁၁၀	၅၂၅	၂၁၅
၆.၂။ လမ်းညွှန်ချက်အစည်းအဝေး	၉.၈.၁၆	၉.၈.၁၆	၁၁၀	၁၁၀	၅၂၅	၁၁၀









လူထုတော်ပြုစီမံကိန်း

ပုံစံ - ၈-၄ - ကျေးရွာရွှေ့ပြောင်းမှုများ (FORM PC 4)

လမ်းညွှန်၊ ကျေးရွာရွှေ့ပြောင်းမှုများ အစည်းအဝေး အပြီးတွင် ကျေးရွာ စီ/ထောက်သည် လူထုစည်းရုံးရေးမှူး၏ အကူအညီဖြင့် ဤ ပုံစံကို ပြည့်စွာဖြည့်သွင်း ရှင်းလင်း လူထုတော်ပြုစီမံကိန်း ရန်ပုံငွေသာ မဟုတ် အခြား ရန်ပုံငွေများ အပါအဝင် အခက်အခဲ အားလုံး ဦးစားပေး အစီအစဉ်များ လုပ်ငန်းစဉ်များ ပါ ရေးသွင်းပါ။

စည်းရုံးရေး ဦးစီးအဖွဲ့ဝင် ဦးစားပေးအဖွဲ့ဝင်များ

ပုဂ္ဂိုလ်များ  နှစ်  သုံး နှစ်  နှစ်  နှစ်  နှစ်

ပြည်နယ်/ တိုင်းဒေသကြီး	မြို့နယ်	ကျေးရွာအုပ်စု	ကျေးရွာ
ရန်ကင်းတိုင်းဒေသကြီး	ထန်းတပင်	ပန်းတိုင်း	ပန်းတိုင်း

(က) အခက်အခဲများ (အဓိက အခက်အခဲများ အနက် အနည်းဆုံး ၅ ခု ရေးပါ)

အမျိုးသားများဘက်မှ တင်ပြသော အခက်အခဲများ	အမျိုးသမီးများဘက်မှ တင်ပြသော အခက်အခဲများ
၁။ မြေအကျိုးခွင့်	၁။ ကွက်ကွက် ရွာလမ်း
၂။ မြေအကျိုးခွင့်	၂။ မြေအကျိုးခွင့်
၃။ မြေအကျိုးခွင့်	၃။ ကွက်ကွက် ရွာလမ်း
၄။ မြေအကျိုးခွင့်	၄။ ကျောက်ကျောက်
၅။ မြေအကျိုးခွင့်	၅။ မြေအကျိုးခွင့်

(ခ) ရွှေ့ပြောင်းမှုများ နောက် ၅ နှစ် ကြာ ကာလတွင် ကျေးရွာဖွံ့ဖြိုးမှုအတွက် အဓိက ရည်မှန်းချက်များ (၅ ခု)

အမျိုးသားများဘက်မှ တင်ပြသော ရည်မှန်းချက်	အမျိုးသမီးများဘက်မှ တင်ပြသော ရည်မှန်းချက်
၁။ မြေအကျိုးခွင့်	၁။ မြေ
၂။ မြေအကျိုးခွင့်	၂။ ကိုက်ကတ် / အိမ်လှေ
၃။ မြေအကျိုးခွင့်	၃။ အထက် ကျေးရွာ
၄။ မြေအကျိုးခွင့်	၄။ အိမ်လှေအိမ်
၅။ မြေအကျိုးခွင့်	၅။ မြေအကျိုးခွင့်

(ဂ) ကျေးရွာတွင် ၃ နှစ် အတွင်း ဆောင်ရွက်မည့် ဦးစားပေး လုပ်ငန်းများ (လူထုတော်ပြုစီမံကိန်း ရန်ပုံငွေသာ မဟုတ် အခြား ရန်ပုံငွေများ အတွက်ပါ ရေးသွင်းပြီး လူထုတော်ပြုစီမံကိန်း ရန်ပုံငွေဖြင့် ဆောင်ရွက်မည့် လုပ်ငန်းကို ခြစ်ပါ)

ကျေးရွာ ဦးစားပေး ဖွံ့ဖြိုးရေး လုပ်ငန်းများ	ကျား/ မ/ ကျား+မ တင်ပြချက်	NCDD မှ ဆောင်ရွက်ရန် ဦးစားပေးအဆင့် ရေးချရန်	ခန့်မှန်း ကုန်ကျငွေ	ခန့်မှန်း အကျိုးပြုဦးရေ
၁။ မြေအကျိုးခွင့်	ကျား + မ	၁		
၂။ မြေအကျိုးခွင့်	ကျား + မ	၂		
၃။ မြေအကျိုးခွင့်	ကျား + မ	၃		
၄။ မြေအကျိုးခွင့်	ကျား + မ	၄		
၅။ မြေအကျိုးခွင့်	ကျား + မ	၅		
၆။ မြေအကျိုးခွင့်				

ကျေးရွာစီမံကိန်း အထောက်အကူပြု ကော်မတီ ဥက္ကဋ္ဌ အတည်ပြုချက်

လက်မှတ်

ရက်စွဲ ၂၀၂၁



လူထုဝဟိုပြုစီမံကိန်းစီမံကိန်းလက်ခွဲ

အပိုင်း-၃ ၂၉.၉.၂၀၁၅

ပုံစံ ၁-၃ ကျေးရွာဖွံ့ဖြိုးရေး ဦးစားပေးအစီအစဉ် (Form PC 3)

၁။ အဆင့်(၃)ကျေးရွာဖွံ့ဖြိုးရေးအစီအစဉ်အောက်တွင် အထောက်အကူပြု လုပ်ငန်းများကို အောက်ဖော်ပြပါအတိုင်း ဖြည့်သွင်းရမည်။ အားလုံးသော အခက်အခဲ အားလုံးကိုဖော်ပြရမည်။

လူထုဝဟိုပြုစီမံကိန်းအစီအစဉ် - ဦးစားပေး ဦးစားပေးအစီအစဉ်

ရက်စွဲ - ၂၀၁၅.၀၉.၂၉

စက်ဝန်းအား အမှတ်ခြစ်ပါ (V) ဝ စက်ဝန်း(၁) ဖြစ်စေ၊ (၂) ဝ စက်ဝန်း(၂) ဝ စက်ဝန်း(၃) ဝ စက်ဝန်း(၄) ဖြစ်စေ

ပြည်ထောင်စုအမျိုးအမည် - ကျေးရွာအုပ်စု - ပါပိုင်မြို့ ကျေးရွာ - ပါပိုင်မြို့

၂။ အဆင့်(၃)ကျေးရွာအစီအစဉ်အောက်တွင် ဝတ်စုံအစီအစဉ်အောက်တွင် အောက်ဖော်ပြပါအတိုင်း ဖြည့်သွင်းရမည်။ (အမျိုးသား/သမီး အနည်းဆုံးအခက်အခဲ ၅ ခုစီဖော်ပြပါ)

အမျိုးသား အဖွဲ့မှတင်ပြသော အခက်အခဲအစီအစဉ်အား အဆိုးများ	အမျိုးသမီး အဖွဲ့မှတင်ပြသော အခက်အခဲအစီအစဉ်အား အဆိုးများ
၁။ ပျားလှိုင်ကျေးရွာအစုအဝေးအောက်တွင် အခက်အခဲအစီအစဉ်အား အဆိုးများ	၁။ ပျားလှိုင်ကျေးရွာအစုအဝေးအောက်တွင် အခက်အခဲအစီအစဉ်အား အဆိုးများ
၂။ ပျားလှိုင်ကျေးရွာအစုအဝေးအောက်တွင် အခက်အခဲအစီအစဉ်အား အဆိုးများ	၂။ ပျားလှိုင်ကျေးရွာအစုအဝေးအောက်တွင် အခက်အခဲအစီအစဉ်အား အဆိုးများ
၃။ ပျားလှိုင်ကျေးရွာအစုအဝေးအောက်တွင် အခက်အခဲအစီအစဉ်အား အဆိုးများ	၃။ ပျားလှိုင်ကျေးရွာအစုအဝေးအောက်တွင် အခက်အခဲအစီအစဉ်အား အဆိုးများ
၄။ ပျားလှိုင်ကျေးရွာအစုအဝေးအောက်တွင် အခက်အခဲအစီအစဉ်အား အဆိုးများ	၄။ ပျားလှိုင်ကျေးရွာအစုအဝေးအောက်တွင် အခက်အခဲအစီအစဉ်အား အဆိုးများ
၅။ ပျားလှိုင်ကျေးရွာအစုအဝေးအောက်တွင် အခက်အခဲအစီအစဉ်အား အဆိုးများ	၅။ ပျားလှိုင်ကျေးရွာအစုအဝေးအောက်တွင် အခက်အခဲအစီအစဉ်အား အဆိုးများ

၃။ ဝတ်စုံအစီအစဉ်အောက်တွင် (၅) နှစ် အတွင်း ကျေးရွာဖွံ့ဖြိုးရေး ဖွံ့ဖြိုးရေးအစီအစဉ်အောက်တွင် တင်ပြပါ။

အမျိုးသား အဖွဲ့မှတင်ပြသော အခက်အခဲအစီအစဉ်အား အဆိုးများ	အမျိုးသမီး အဖွဲ့မှတင်ပြသော အခက်အခဲအစီအစဉ်အား အဆိုးများ
၁။ ပျားလှိုင်ကျေးရွာအစုအဝေးအောက်တွင် အခက်အခဲအစီအစဉ်အား အဆိုးများ	၁။ ပျားလှိုင်ကျေးရွာအစုအဝေးအောက်တွင် အခက်အခဲအစီအစဉ်အား အဆိုးများ
၂။ ပျားလှိုင်ကျေးရွာအစုအဝေးအောက်တွင် အခက်အခဲအစီအစဉ်အား အဆိုးများ	၂။ ပျားလှိုင်ကျေးရွာအစုအဝေးအောက်တွင် အခက်အခဲအစီအစဉ်အား အဆိုးများ
၃။ ပျားလှိုင်ကျေးရွာအစုအဝေးအောက်တွင် အခက်အခဲအစီအစဉ်အား အဆိုးများ	၃။ ပျားလှိုင်ကျေးရွာအစုအဝေးအောက်တွင် အခက်အခဲအစီအစဉ်အား အဆိုးများ
၄။ ပျားလှိုင်ကျေးရွာအစုအဝေးအောက်တွင် အခက်အခဲအစီအစဉ်အား အဆိုးများ	၄။ ပျားလှိုင်ကျေးရွာအစုအဝေးအောက်တွင် အခက်အခဲအစီအစဉ်အား အဆိုးများ
၅။ ပျားလှိုင်ကျေးရွာအစုအဝေးအောက်တွင် အခက်အခဲအစီအစဉ်အား အဆိုးများ	၅။ ပျားလှိုင်ကျေးရွာအစုအဝေးအောက်တွင် အခက်အခဲအစီအစဉ်အား အဆိုးများ

ကျေးရွာအစုအဝေး

၄။ ဤကျေးရွာအစုအဝေးအောက်တွင် (၃) နှစ်အတွင်း ဦးစားပေး ဖွံ့ဖြိုးတိုးတက်မှု လုပ်ငန်း အစီအစဉ်များအား ဖော်ပြပါ။ (လူထုဝဟိုပြုစီမံကိန်း ရန်ပုံငွေအတွက် အဆိုပြုသော အစီအစဉ်များကို ဦးစားပေး အဆင့်မြှင့်တင်ပေးပြီး ကျန်လူထုဝဟိုပြု စီမံကိန်း ရန်ပုံငွေအရင်းအမြစ်နှင့် ပတ်သက်သည့် အစီအစဉ်များလည်း ဖော်ပြရန်ဖြစ်သည်။)

ကျေးရွာအစုအဝေးအောက်တွင် ဦးစားပေး ဖွံ့ဖြိုးတိုးတက်မှု လုပ်ငန်းအစီအစဉ်များ	အဆိုပြုသူ (အမျိုးသားများ/ အမျိုးသမီးများ/ အမျိုးသား + အမျိုးသမီး)	လူထုဝဟိုပြုစီမံကိန်းအတွက် အဆိုပြုသည့် (ဦးစားပေးအဆင့် အလိုက် ဖော်ပြပါ)	ခန့်မှန်း ကုန်ကျ ဝေရိတ်	အကျိုးခံစား ခွင့်ရှိသူ ခန့်မှန်းခြေ အရေအတွက်
၁။ ပျားလှိုင်ကျေးရွာအစုအဝေးအောက်တွင် အခက်အခဲအစီအစဉ်အား အဆိုးများ	ကျား + မ	၁	18400000	3170
၂။ ပျားလှိုင်ကျေးရွာအစုအဝေးအောက်တွင် အခက်အခဲအစီအစဉ်အား အဆိုးများ	ကျား + မ	၂	16000000	3170
၃။ ပျားလှိုင်ကျေးရွာအစုအဝေးအောက်တွင် အခက်အခဲအစီအစဉ်အား အဆိုးများ	ကျား + မ	၃	10000000	3170





ပုံစံ - ၁ - ၃ ကျေးရွာဖွံ့ဖြိုးရေး ဦးစားပေးအပ်အစဉ် (Form PC 3)

၁။ ပုံစံ ၂၄၂/၂၀၁၆ အထိ (၃) ကျေးရွာဖွံ့ဖြိုးရေးချက်အစဉ်အတိုင်း ပြီးဆုံးသောအခါ ကျေးရွာစီမံကိန်း အစီအစဉ်အတိုင်း လုပ်ငန်းများ လူထုဝန်ထမ်းရုံးမှ အကူအညီဖြင့် ဤပုံစံကိုပြည့်စုံအောင် ဖြည့်သွင်းရမည်။

လူထုဝန်ထမ်းရုံးမှ/ဝန်ထမ်း အမည် - ဒေါ်ခင်မာမာ

ရက်စွဲ ၂၂.၁၂.၂၀၁၆

စက်ဝန်းအား အမှတ်ခြစ်ပစ် (✓) စက်ဝန်း(၁)

စက်ဝန်း(၂) ✓ စက်ဝန်း(၃) စက်ဝန်း(၄)

ပြည်နယ်/တိုင်း ကျွန်းဘွား မြို့နယ် ထန်တန်း ကျေးရွာအုပ်စု မင်းမာ ကျေးရွာ ရွာ

က။ အခက်အခဲအတားအဆီးများအားဆွေးနွေးခြင်း - ယခုလက်ရှိအခြေအနေတွင် ဤကျေးရွာဖွံ့ဖြိုးရေးအစီအစဉ်အတွက် အခက်အခဲအတားအဆီးများသည် မည်သည့် ဘဏ္ဍခံအမျိုးအစား (အမျိုးအစား/အမျိုးအစား/အမျိုးအစား/အမျိုးအစား) ဖြစ်ပါသလဲ။  
 အမျိုးအစား အမျိုးအစား အမျိုးအစား အမျိုးအစား အမျိုးအစား အမျိုးအစား

၁	ရက်စွဲ <u>၂၂.၁၂.၂၀၁၆</u> လက်စွဲ <u>၂၂.၁၂.၂၀၁၆</u>	၁	အခက်အခဲအတားအဆီးများအားဆွေးနွေးခြင်း
၂	ကျေးရွာအုပ်စု <u>မင်းမာ</u>	၂	ကျေးရွာအုပ်စု <u>မင်းမာ</u>
၃	ကျေးရွာအုပ်စု <u>မင်းမာ</u>	၃	ကျေးရွာအုပ်စု <u>မင်းမာ</u>
၄	ကျေးရွာအုပ်စု <u>မင်းမာ</u>	၄	ကျေးရွာအုပ်စု <u>မင်းမာ</u>
၅	ကျေးရွာအုပ်စု <u>မင်းမာ</u>	၅	ကျေးရွာအုပ်စု <u>မင်းမာ</u>

ခ။ မျှော်မှန်းခြင်း - နောင်လာမည့် ( ၅ ) နှစ် အတွင်း ကျေးရွာဖွံ့ဖြိုးရေး မျှော်မှန်းလျာထားရက်များအား တင်ပြပါ။

အမျိုးအစားအစဉ်	အမျိုးအစားအစဉ်	အမျိုးအစားအစဉ်	အမျိုးအစားအစဉ်
၁	ကျေးရွာအုပ်စု <u>မင်းမာ</u>	၁	ကျေးရွာအုပ်စု <u>မင်းမာ</u>
၂	ကျေးရွာအုပ်စု <u>မင်းမာ</u>	၂	ကျေးရွာအုပ်စု <u>မင်းမာ</u>
၃	ကျေးရွာအုပ်စု <u>မင်းမာ</u>	၃	ကျေးရွာအုပ်စု <u>မင်းမာ</u>
၄	ကျေးရွာအုပ်စု <u>မင်းမာ</u>	၄	ကျေးရွာအုပ်စု <u>မင်းမာ</u>
၅	ကျေးရွာအုပ်စု <u>မင်းမာ</u>	၅	ကျေးရွာအုပ်စု <u>မင်းမာ</u>

ဂ။ လူထုဝန်ထမ်းရုံးမှ လာမည့် ( ၃ ) နှစ်အတွက် အကျုံးဝင်သော ဦးစားပေး ဖွံ့ဖြိုးတိုးတက်မှု လုပ်ငန်း အစီအစဉ်များအားတင်ပြပါ။

အစဉ်	ကျေးရွာအတွက် ဦးစားပေး ဖွံ့ဖြိုးတိုးတက်မှု လုပ်ငန်းစဉ်များ	အဆိုပြုသူ (အမျိုးအစား/အမျိုးအစား/အမျိုးအစား)	အကျုံးဝင်သော ဦးစားပေး ဖွံ့ဖြိုးတိုးတက်မှု လုပ်ငန်းစဉ်များ	အကျုံးဝင်သော ဦးစားပေး ဖွံ့ဖြိုးတိုးတက်မှု လုပ်ငန်းစဉ်များ
၁	ကျေးရွာအုပ်စု <u>မင်းမာ</u>	ကျေးရွာအုပ်စု <u>မင်းမာ</u>	ကျေးရွာအုပ်စု <u>မင်းမာ</u>	ကျေးရွာအုပ်စု <u>မင်းမာ</u>
၂	ကျေးရွာအုပ်စု <u>မင်းမာ</u>	ကျေးရွာအုပ်စု <u>မင်းမာ</u>	ကျေးရွာအုပ်စု <u>မင်းမာ</u>	ကျေးရွာအုပ်စု <u>မင်းမာ</u>
၃	ကျေးရွာအုပ်စု <u>မင်းမာ</u>	ကျေးရွာအုပ်စု <u>မင်းမာ</u>	ကျေးရွာအုပ်စု <u>မင်းမာ</u>	ကျေးရွာအုပ်စု <u>မင်းမာ</u>
၄	ကျေးရွာအုပ်စု <u>မင်းမာ</u>	ကျေးရွာအုပ်စု <u>မင်းမာ</u>	ကျေးရွာအုပ်စု <u>မင်းမာ</u>	ကျေးရွာအုပ်စု <u>မင်းမာ</u>
၅	ကျေးရွာအုပ်စု <u>မင်းမာ</u>	ကျေးရွာအုပ်စု <u>မင်းမာ</u>	ကျေးရွာအုပ်စု <u>မင်းမာ</u>	ကျေးရွာအုပ်စု <u>မင်းမာ</u>

ဃ။ လူထုဝန်ထမ်းရုံးမှ လာမည့် ( ၃ ) နှစ်အတွက် အကျုံးဝင်သော ဦးစားပေး ဖွံ့ဖြိုးတိုးတက်မှု လုပ်ငန်း အစီအစဉ်များအားတင်ပြပါ။

၁။ အစဉ် ကျေးရွာအတွက် ဦးစားပေး ဖွံ့ဖြိုးတိုးတက်မှု လုပ်ငန်းစဉ်များ

	တိုးတက်မှု လုပ်ငန်းစဉ်များ	အမျိုးသမီးများ/အမျိုးသား (အမျိုးသမီး)
၁	စက်ချုပ်သင်တန်း	၆
၂	အသက်ရှေးဝမ်းကွေး	၂၅၀ + ၂၅
၃	မူပိုင်	
၄		
၅		

ဥက္ကဋ္ဌ၊ ကျေးရွာစီမံကိန်းအထောက်အကူပြုကော်မတီမှ အတည်ပြုသည်။

အမည် ဦးစိန်မြင့် လက်မှတ် [Signature] နေ့စွဲ 22.12.2016



လူထုထုတ်ပြန်စံကိန်း

ပုံစံ - ၈၇ - စိမ့်ကိန်း လုပ်ငန်းခွဲ ရွေးချယ်မှု (FORM PC 7)

လမ်းညွှန်၊ ကျေးရွာ စိမ့်ကိန်း ရေးဆွဲခြင်း အစည်းအဝေးတွင် ကျေးရွာအုပ်စုက စည်းရုံးရေးမှူး(များ) အကူအညီဖြင့် ဖြည့်သွင်းရန်၊ ကျေးရွာ စိမ့်ကိန်း တွင် ဤ ပုံစံတွဲ ပါ၊ အကျိုးပြု ဦးရေသည် တိုက်ရိုက် အကျိုးခံစားရသူကို ဆိုလိုသည်။

ရက်စွဲ။ ၂၀၂၂.၁၀.၁၅

နှစ်  ခု နှစ်  တ နှစ်  စ နှစ်

မြို့နယ် \_\_\_\_\_ ကျေးရွာအုပ်စု \_\_\_\_\_  
 ရန်ကုန်တိုင်းဒေသကြီး \_\_\_\_\_ ယန်းတပင် \_\_\_\_\_

ပါဝင်သောကျေးရွာအရေအတွက် \_\_\_\_\_  
 ?

ကျေးရွာ	လုပ်ဆောင်မှု	အတိုင်းအတာ	ခန့်မှန်း တိုက်ရိုက် အကျိုးခံစား ရသူ ဦးရေ	စိမ့်ကိန်း လုပ်ငန်းခွဲ အဆိုပြုသူ	ခန့်မှန်း ရန်ပုံငွေ				ရွေးချယ်ခံရ သည့် (ဟုတ်ပါသ ည့်/မဟုတ်ပါ )
					စိမ့်ကိန်း ရန်ပုံငွေ	ကျေးရွာ ထည့်ဝင်မှု	အခြား (ခေါ်ပြန်)	ပေါင်း	
ယုတ်ပိုင်	ပျားကမ်းမ	၅၅၀ x ၅၀၀	၁၈၀ ဘိန်း	၀ ကျား ၀ မ ၁ ကျား+မ					
အုန်းပင်	ပျားကမ်းမ	၅၅၀ x ၅၀၀	၂၀၀ ဘိန်း	၀ ကျား ၀ မ ၁ ကျား+မ					
ပျားကမ်းမ	ပျားကမ်းမ	၅၅၀ x ၅၀၀	၂၀၀ ဘိန်း	၀ ကျား ၀ မ ၁ ကျား+မ					
				၀ ကျား ၀ မ ၀ ကျား+မ					
				၀ ကျား ၀ မ ၀ ကျား+မ					
				၀ ကျား ၀ မ ၀ ကျား+မ					







ရန်ကင်းပြည်နယ်အစိုးရအဖွဲ့

အစိုးရအဖွဲ့

၂၀၂၀	၂၀၂၁	၂၀၂၂	၂၀၂၃	၂၀၂၄	၂၀၂၅	၂၀၂၆	၂၀၂၇	၂၀၂၈	၂၀၂၉	၂၀၃၀

ပြည်ထောင်စုအစိုးရအဖွဲ့

ပြည်ထောင်စုအစိုးရအဖွဲ့

ပြည်ထောင်စုအစိုးရအဖွဲ့





လူ့ ဘုံ နှင့် စွန့်ပစ်ပစ္စည်း စီမံကိန်း ဝန်ကြီးဌာန - (၃) - ၂၉ - ၂၀၁၆

ပုံစံ - ၈ - ၄ ကျေးရွာအုပ်စုစီမံကိန်းလုပ်ငန်းခွဲရွေးချယ်ခြင်းပုံစံ (Form PC 4)

လမ်းညွှန်ချက်၊ စီမံကိန်းလုပ်ငန်းခွဲရွေးချယ်မှုအစည်းအဝေးပြီးနောက်တွင် ကျေးရွာအုပ်စုမှ CFTF တို့၏ အကူအညီရယူ၍ ကျေးရွာစီထောက်ထောက်ခံစီမံ လက်မှတ်ရေးထိုးပြီး အဆိုပါပုံစံအား ပြည့်စုံအောင်ဖြည့်သွင်းရမည်။ ဤပုံစံအား ပြည့်စုံစွာဖြည့်သွင်းပြီးပါက ကျေးရွာအုပ်စုမှ မြို့တိုးတက်ရေးစီမံချက်တွင် TPIC သို့ ပေးပို့ရန်အတွက် နောက်ဆက်တွဲအဖြစ် ထားရှိရမည်။ CF မှ ကျေးရွာအုပ်စုချင်းစီ၏ စီမံကိန်းလုပ်ငန်းခွဲဆိုင်ရာ အချက်အလက်များကို MIS သို့ ထည့်သွင်းရမည်။ (ယခုစီမံကိန်းလုပ်ငန်းခွဲ မလုပ်ကိုင်သော ကျေးရွာများ မပါဝင်ပါ။)

ကျေးရွာအုပ်စု/ရုံးချုပ်/ဝန်ထမ်းအမည် - ဦးဇေယျာဇွန်

နေ့စွဲ ၂၀၁၆.၁၂.၂၆

ပြည်နယ်/တိုင်း ဂျပီ မြို့နယ် ကရင် တာဝင်

စက်ဝန်းအားအမှတ်ခြွဲပေးပါ။(✓) ဥပမာ(၁) ဥပမာ(၂) ဥပမာ(၃) ဥပမာ(၄) ဥပမာ(၅)

ကျေးရွာအုပ်စု ဂျပီ

ကျေးရွာအမည်	ဆောင်ရွက်မည့် လုပ်ငန်းများ	အတိုင်အတာ	ခန့်မှန်း တိုက်ရိုက် အကျိုးခံစားခွင့် ရှိသူများ	အဆိုပြုတင်ပြသူ	စီမံကိန်းကုန်ကျစရိတ်			
					စီမံကိန်းမှ ထည့်ဝင်မှု	ကျေးရွာမှ ထည့်ဝင်မှု	အခြားထည့်ဝင်မှု (ဖော်ပြပါ)	
မိုးညှင်း	မိုးညှင်းကျေးရွာ၊ ကရင်၊ မြို့နယ်	၆၀၅၀' x ၁၆' x ၆၆'	၃၄၇၅	ကျား	၁၅,၇၀၀,၀၀၀	-	-	၁၅,၇၀၀,၀၀၀
အုန်းပင်	အုန်းပင်ကျေးရွာ၊ ကရင်၊ မြို့နယ်	၁၀၀၀' x ၆၆' x ၆၆'	၂၅၁	ကျား	၁၅,၆၀၀,၀၀၀	-	-	၁၅,၆၀၀,၀၀၀
လက်တိုင်	လက်တိုင်ကျေးရွာ၊ မြို့နယ်	၁၅၀၀' x ၁၆'	၃၅၀	ကျား	၁၀,၅၄၀,၀၀၀	-	၂,၆၆၀,၀၀၀	၁၃,၂၀၀,၀၀၀
ရွာမ	ရွာမကျေးရွာ၊ မြို့နယ်	၁၂ x ၁၀' x ၄၆'	၁၃၂	ကျား	၄,၀၀၀,၀၀၀	-	-	၄,၀၀၀,၀၀၀

ကျေးရွာအုပ်စု ဦး/ထောက်ထောက်ခံစီမံ ဦးစွာ ကျေးရွာအုပ်စု ဦး/ထောက်ထောက်ခံစီမံ ရက်စွဲ

ဦးစိုးစာအောင်

၂၀၁၆.၁၂.၂၆





.....  
.....  
.....  
.....  
...../

မှတ်တမ်း

.....  
.....  
.....  
.....  
.....  
.....  
.....  
.....  
...../

မှတ်တမ်းတင်သူ

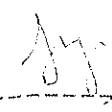
လက်မှတ်   
အမည် ဒေါ်အိမ်ကြည်စု  
ရာထူး TF











၂. အောက်ဖော်ပြပါ (၁) ပြားနည်းများကို အောက် ဦးစားပေးဖွံ့ဖြိုးရေးလုပ်ငန်းစဉ်များ

အကန့်အသတ်

၂.၁. အောက်ဖော်ပြပါ (၁) ပြားနည်းများကို အောက်ဖော်ပြပါ ညွှန်ကြားရေးအဖွဲ့အတွက် မိတ္တူအား TPIC သို့ပို့ရပါမည်။ MIS data အောက်ဖော်ပြပါ အတိုင်း

အခြေခံအဆောက်အအုံ	စာမျက်နှာ	ပုဂ္ဂိုလ်	မည်သူ ဦးစားပေးလဲ	လ / နှစ်	ကျေးရွာမှ တာဝန်ခံသူ သို့ အုပ်စု	ပြင်ပမှ မည်သူ ထောက်ပံ့ မှလဲ
အခြေခံအဆောက်အအုံ	1.	ရွာတွင်းပရမ်းကျစ်	<input checked="" type="checkbox"/> မ <input checked="" type="checkbox"/> ကျား			
	2.		<input type="checkbox"/> မ <input type="checkbox"/> ကျား			
			<input type="checkbox"/> မ <input type="checkbox"/> ကျား			
			<input type="checkbox"/> မ <input type="checkbox"/> ကျား			
			<input type="checkbox"/> မ <input type="checkbox"/> ကျား			
အထက်ဖွဲ့စည်းရေးအဖွဲ့ / အုပ်စု	1.	စက်ချုပ်ဆင်တန်း	<input type="checkbox"/> မ <input type="checkbox"/> ကျား			
	2.	အသက်မွေးဝမ်းကျောင်း ဆင်တန်း	<input type="checkbox"/> မ <input type="checkbox"/> ကျား			
			<input type="checkbox"/> မ <input type="checkbox"/> ကျား			
			<input type="checkbox"/> မ <input type="checkbox"/> ကျား			
			<input type="checkbox"/> မ <input type="checkbox"/> ကျား			
ကုန်းစားရေး နှင့် အာဟာရ	1.	စားစားခင်း	<input checked="" type="checkbox"/> မ <input checked="" type="checkbox"/> ကျား			
			<input type="checkbox"/> မ <input type="checkbox"/> ကျား			
			<input type="checkbox"/> မ <input type="checkbox"/> ကျား			
			<input type="checkbox"/> မ <input type="checkbox"/> ကျား			
			<input type="checkbox"/> မ <input type="checkbox"/> ကျား			
ပညာရေး	1.	ဖွဲ့စည်းရေး	<input checked="" type="checkbox"/> မ <input checked="" type="checkbox"/> ကျား			
			<input type="checkbox"/> မ <input type="checkbox"/> ကျား			
			<input type="checkbox"/> မ <input type="checkbox"/> ကျား			
			<input type="checkbox"/> မ <input type="checkbox"/> ကျား			
			<input type="checkbox"/> မ <input type="checkbox"/> ကျား			

အခြား	၁	အားကစားကန် (အောင်ကျော် + ချိုက် + ဓာတ်)	<input checked="" type="checkbox"/> ဝ <input checked="" type="checkbox"/> ကျား			
	၂	ပျဉ်ခက်မီး	<input checked="" type="checkbox"/> ဝ <input checked="" type="checkbox"/> ကျား			
	၃		<input type="checkbox"/> ဝ <input type="checkbox"/> ကျား			
	၄		<input type="checkbox"/> ဝ <input type="checkbox"/> ကျား			
	၅		<input type="checkbox"/> ဝ <input type="checkbox"/> ကျား			